159 ucpl

BIBLIOTECA CENTRALĂ UNIVERSITARĂ „M. EMINESCU" IAȘI

BASARABIA - pag. 3 A

Cîteva mii de soldați români zac într-un cimitir uitat din Basarabia

NAȚIONAL - pag. 5 A

România va forța intrarea în NATO cu țările din primul grup

EXTERN - pag. 8 A

Jacques Chirac se confruntă cu primele demonstrații de stradă

JOI
1 iunie 1995
An V,
Nr. 127 (1190)
12 PAGINI
400 LEI
pentru Republica Moldova - 30 bani

Monitorul
cotidian de informații

SECȚIUNEA A
ȘTIRI, OPINII, COMENTARII

Înainte de a anunța Poliția, Salvarea sau Pompierii, sunați la MONITORUL!
271.271
Răspundem la orice oră

Director onorific: AUREL LEON
Redactor șef: DAN RADU

Un protest sindical fără precedent în lume

Războiul întunericului

Sindicaliștii de la RENEL sînt hotărîți ca de mîine să lase țara în beznă

"Dacă puterea, cei de la guvern, percep adevăratele dimensiuni ale acestei acțiuni, cred că ar trebui să rezolve problema înainte de 2 iunie. Posibilitatea de ieșire este în mîna guvernului. Deci, dacă solicitările sînt satisfăcute, eu cred că colegii mei vor înceta această acțiune" - a declarat ieri ***Pavel Todoran,*** liderul C.N.S.L.R. - "Frăția", în legătură cu conflictul dintre guvern și salariații de la RENEL.

Preavizul de 15 zile pentru demisiile înaintate de cei circa 40.000 de salariați din sectoarele producție și distribuție a energiei electrice expiră mîine, 2 iunie.

Ei cer majorarea salariilor cu 5%, așa cum, susțin ei, guvernul a promis și s-a angajat, prin semnătura primului ministru Văcăroiu, încă din luna aprilie. Întîlnirea de marți cu președintele Iliescu, a unor lideri sindicali, inclusiv reprezentanții C.N.S.L.R. - "Frăția", din care fac parte și sindicatele RENEL, nu s-a soldat cu nici un rezultat. ***"În afară de a ne clarifica anumite poziții de o parte și de alta, nu am rezolvat nimic"*** - declara, după întîlnire, Pavel Todoran, liderul C.N.S.L.R. - "Frăția". Între timp, presiunile și amenințările Guvernului, prin Ministerul Industriilor, au crescut. Salariații, cel puțin după declarațiile liderilor lor, sînt hotărîți să nu cedeze, caz în care mîine dimineață este posibilă întreruperea distribuției energiei electrice, la nivel național, în proporție de 70%. În cifre, aceasta ar însemna o reducere de la 5-6.000 kw/h la circa 2000 kw/h.

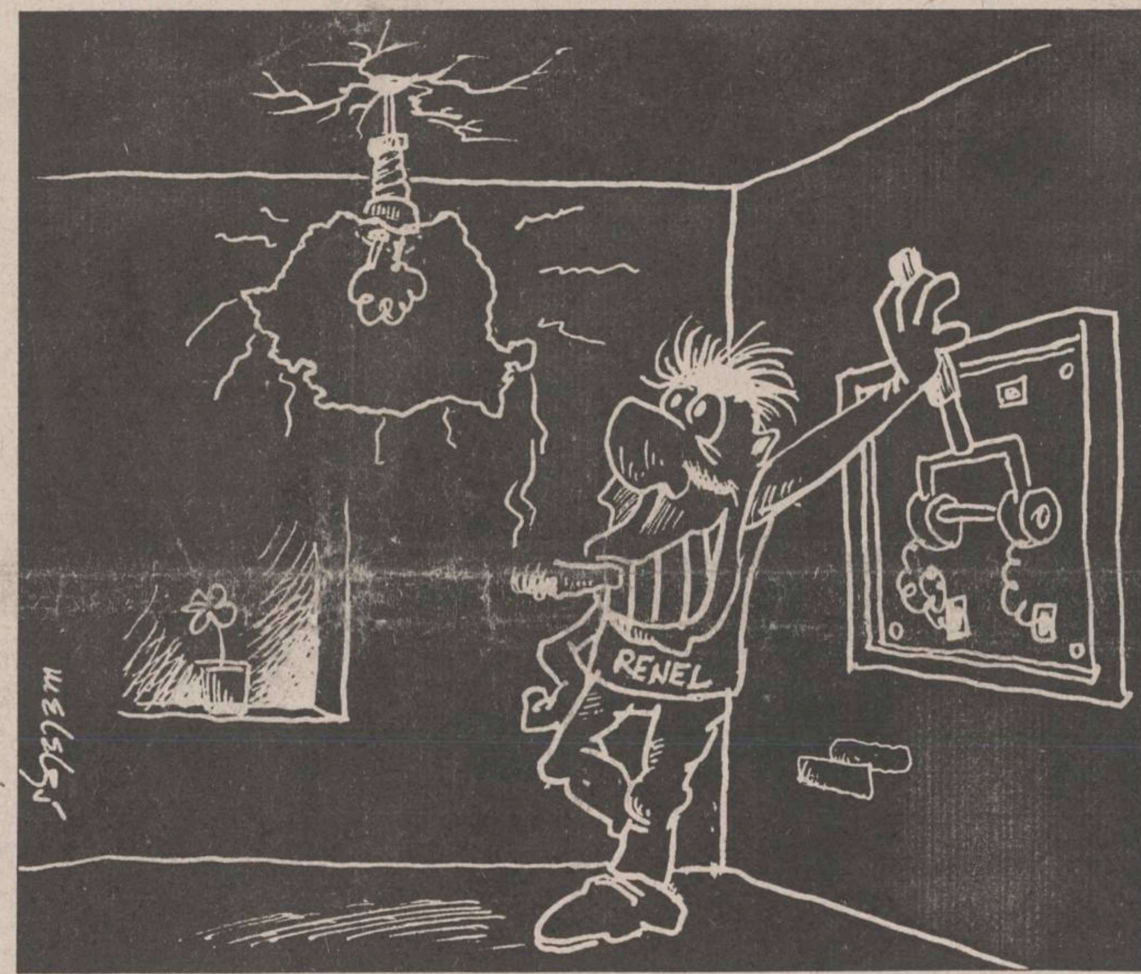

Dumitru Popescu, ministrul Industriilor, este optimist cu privire la măsurile ce le-ar putea lua dacă va fi necesar. "Avem în vedere, dacă va fi nevoie, să se consume gaze peste programul normal, din rezervele pe care le avem, să importăm energie electrică dacă va fi cazul, să se consume din stocuri. Pe această bază se va putea face față la situațiile care ar putea să apară", a declarat Dumitru Popescu postului de radio "România Actualități".

Selecția consumatorilor care nu vor fi afectați va fi făcută de dispeceratul național și teritorial unde se va introduce un regim de asistență tehnică din partea conducerilor filialelor și a RENEL. Aceasta, în situația în care pînă mîine dimineață, nici una dintre părți, Guvern și salariați, nu va ceda. **(Pavel LUCESCU)**

În pagina 2A puteți citi un material despre acțiunile hotărîte de sindicatele de la RENEL Iași.

Începînd de astăzi

Apa potabilă s-a scumpit

■ *o a doua scumpire va avea loc în luna iulie a acestui an*

Începînd de astăzi, 1 iunie, ***un metru cub de apă potabilă va costa 300 de lei, atît pentru agenții economici, cît și pentru populație.*** Această hotărîre a fost luată în cadrul ședinței de ieri a Delegației permanente a ***Consiliului Județean (C.J.) Iași,*** care a avut loc la Prefectura Iași. Conform Regulamentului de funcționare a R.A.J.A.C Iași, o persoană consumă în sistem paușal de măsurare (la comun) cîte șapte metri cubi de apă pe lună. Acest lucru înseamnă că va avea de plătit la întreținerea lunară pentru consumul de apă suma de 2100 de lei. ***Mihai Gasparovici,*** directorul general al R.A.J.A.C. Iași a motivat că această scumpire se datorează pierderilor pe care le-a înregistrat regia, ca urmare a neachitării datoriilor de către unii agenți economici și de către populație. De asemenea, ridicarea prețului apei face parte din condițiile impuse către B.E.R.D. pentru a acorda acestei regii un credit pentru modernizarea rețelelor de distribuție a apei potabile în Iași. La 1 iulie 1995, apa se va scumpi din nou, la 450 de lei metrul cub, tot ca urmare a condițiilor impuse de B.E.R.D. În sistem paușal, pentru o persoană se va plăti suma de 3150 de lei. Cele două scumpiri din iunie și din iulie a.c. vor afecta financiar persoanele care au montate la blocuri contoare de apă. S-a constatat că, față de sistemul paușal, cu ajutorul contoarelor se măsoară un consum mai mare de apă de persoană, acest lucru fiind posibil din cauza pierderilor din rețelele interioare ale blocurilor și a faptului că nu se economisește apa de către populație. ***"După data de 1 iulie, pînă la sfîrșitul anului nu se vor mai scumpi serviciile oferite de către R.A.J.A.C. Iași, indiferent dacă în această perioadă vor avea loc scumpiri ale materiilor prime și ale energiei electrice",*** ne-a declarat ***Tiberiu Brăileanu,*** directorul Direcției Economice a C.J. Iași. **(M.G.)**

SOCIETATEA DE ASISTENȚĂ FINANCIARĂ ȘI INVESTIȚII
FINANCIAL SERVICES AND INVESTMENT COMPANY
SAFI SA
Sunați acum la telefon 117596

FONDUL MUTUAL AL OAMENILOR DE AFACERI
Datele la zi valabile începînd de **LUNI, 29 mai 1995.**
Număr C.I. în circulație:
tip A: 201.895 tip B: 325.384 tip C: 677.706
Activul [illegible] .722,42 milioane lei
Începînd [illegible] 17.04.1995 s-a lansat o nouă [illegible] Certificate de Investitor, tip C, cu valoare nominală de 50.000 lei.
Valoarea la zi a certificatelor de Investitor (C.I.):
tip A: 436800 lei - la răscumpărare
tip B: 109200 lei - la răscumpărare
tip C: 54600 lei - la vînzare

FONDUL PRIVAT DE ACUMULARE ȘI PENSII
deschis atît persoanelor în activitate, cît și pensionarilor

Casa Modei (mezanin) Telefon 117596
Zilnic, între orele 9,00-18,00 (sîmbătă, duminică închis)

Biroul SAFI Iași practică comision diferențiat

S.C. PECO nu mai distribuie benzină și butelii de aragaz

Conflictul de la S.C. PECO Iași S.A. s-a acutizat în dimineața zilei de ieri, cînd muncitorii din schimbul I de la stația de îmbuteliere aragaz, de la Depozitul de combustibili și de la Atelierul de reparații auto au refuzat să înceapă lucrul, deplasîndu-se la sediul firmei, din zona Autogară.

La ora 7.30, aproximativ 100 de salariați s-au adunat în fața sediului S.C. PECO Iași S.A. pentru a protesta împotriva faptului că nu li se măresc salariile. Cîțiva angajați au intrat în biroul managerului Corneliu Costică Ciocan, unde au așezat pe masa de lucru un sicriu de dimensiuni mici pe care scria "Ias Ciocan", "Demisia", "Ias FPS Moldova II".

La ora 9.00 a sosit și managerul Corneliu Ciocan, însoțit de directorul tehnic Ilie Gafencu, care fuseseră în control la Stația de îmbuteliere aragaz de la Valea Lupului și la Depozitul de combustibili. Cei doi membri ai conducerii au fost opriți să pătrundă în sediu și, în fluierăturile și huiduielile salariaților, în fața gardului a fost adusă o masă pe care a fost pus sicriul amintit, alături de un pix și o foaie de hîrtie pe care muncitorii i-au cerut managerului să-și scrie demisia. **(C. STROESCU)**

(continuare în pagina 2A)

În fotografie, Corneliu Ciocan (dreapta), directorul PECO, respingînd acuzațiile unui adintre greviști.

Comisia "Decembrie '89" este nemultumită

"Fostul ofițer de Securitate Rusu ne-a mințit cu nerușinare"

■ *dacă în servieta lui Ceaușescu erau numai cecurile copiilor săi, de ce Emil Bobu i-a dat dispoziție gărzii să o păzească ca pe ochii din cap?*

Senatorul Șerban Săndulescu, membru în Comisia "Decembrie '89", a declarat, miercuri, într-o conferință de presă, că maiorul (r) Marian Rusu, fostul ofițer de securitate al lui Nicolae Ceaușescu, a mințit cu nerușinare, în timpul audierii de marți, "de la un capăt la altul". Senatorul PNTCD a acreditat ideea că în mapa fostului președinte se aflau documente importante, pe care Ceaușescu urma să le folosească pentru a dovedi cine sînt autorii loviturii de stat. În sprijinul afirmației sale, Șerban Săndulescu a prezentat declarația lui Marian Rusu, în care acesta arată că Emil Bobu i-a cerut să "păzească servieta lui Ceaușescu ca pe ochii din cap". Șerban Săndulescu consideră că "niște carnete CEC nu aveau nevoie de o pază specială" și că Ceaușescu i-a dat servieta maiorului Rusu "pentru a o pune bine, undeva". Senatorul țărănist este de părere că maiorul (r) Rusu l-a trădat pe Ceaușescu, dînd documentele altcuiva, în momentul în care fostul dictator urma să plece în China ca azilant politic. "Toată depoziția nu ține! Nu se poate să-și bată joc de noi în felul ăsta", a încheiat senatorul Săndulescu.

În pagina 5A, Vasile Ionel dezvăluie secretele plicurilor lăsate sigilate de fostul dictator.

Soția lui Maluțan va primi 100.000 de dolari

Vasile Maluțan, pilotul elicopterului Robinson R 22, prăbușit vineri, 26 mai, la Fundulea, a fost asigurat de către Asigurarea Anglo-Română (AAR) pentru suma de 100.000 de dolari SUA, au declarat Agenției Mediafax surse din interiorul firmei Aero Special Service. Elicopterul era asigurat de AAR doar în baza unei polițe de răspundere civilă față de terți, în valoare de trei milioane de dolari și reasigurat integral la Lloyd's. Corpul elicopterului nu a fost asigurat la AAR, deoarece nu aparținea societății Aero Special Service, au declarat surse din conducerea societății de asigurare.

NOUTĂȚILE ZILEI

Examenul de bacalaureat va cuprinde șase probe

Senatul a adoptat, în ședința de miercuri, după dezbateri îndelungate, prevederile din proiectul Legii învățămîntului referitoare la susținerea examenului de bacalaureat. Numărul probelor de examen a fost stabilit la șase, elevii din liceele cu predare în limbile minorităților urmînd să susțină și o probă obligatorie la limba și literatura maternă. Probele pentru examenul de bacalaureat, stabilite de Senat sînt: limba și literatura română, scris și oral; matematică, scris, la profilurile teoretic-real, tehnic, agricol și militar sau o disciplină socio-umană la profilurile teoretic-uman, teologic, de artă și sportiv; o limbă străină de circulație internațională, oral; istoria românilor, oral; o probă la alegere între economie politică, fizică, chimie, biologie, geografia României, oral sau limba latină scris; o disciplină de profil sau opțională la alegere, alta decît cea din probele susținute anterior.

Vor reapare școlile de meserii și ucenici

Senatul a finalizat, miercuri, dezbaterea capitolului referitor la învățămîntul profesional din proiectul Legii învățămîntului. Conform textului adoptat, învățămîntul profesional cuprinde școlile de meserii și școlile de ucenici. În școlile de meserii cu durata studiilor de 2-4 ani se pot înscrie numai absolvenții claselor a VIII-a care au promovat examenul de capacitate. Elevii care nu au promovat acest examen se pot înscrie numai la școlile de ucenici cu durata studiilor de 1-3 ani. Admiterea în școlile de meserii se face pe baze de probe stabilite de unitățile de învățămînt, cu avizul inspectoratelor școlare. În școlile de ucenici, admiterea se face prin testări specifice meseriei.

Rusia a semnat Parteneriatul pentru Pace propus de NATO

Rusia a semnat ieri Parteneriatul pentru Pace propus de NATO statelor din Europa Centrală și de Est, marcînd astfel debutul unei noi ere a cooperării militare și politice cu Alianța Nord-Atlantică, informează Reuter. Documentele de aderare au fost semnate de ministrul rus de Externe, Andrei Kozîrev, în localitatea olandeză Noordwijk. Cu acest prilej, Kozîrev a reafirmat dorința Moscovei de a participa la toate acțiunile prevăzute în cadrul Parteneriatului. Unul dintre documente vizează cooperarea militară dintre Rusia și NATO, iar cel de-al doilea se referă la intensificarea relațiilor politice bilaterale.

Noi tarife pentru serviciile policlinicilor cu plată

Policlinicile cu plată din subordinea Direcției Sanitare și a Ministerului Sănătății își vor majora tarifele pentru toate serviciile acordate, începînd cu 1 iunie a.c. Ministerul Sănătății a informat, miercuri, Agenția Mediafax că tarifele pentru consultațiile primare acordate de academicieni, profesori doctori docenți și conferențiari vor fi de 7000 lei, iar la domiciliu, ziua - de 9500 lei, și noaptea- de 11.000 lei. Pentru revenire la control taxa va fi de 4000 lei. Dacă o persoană va fi consultată de un medic primar, în policlinică va plăti 5000 lei, la domiciliu, ziua - 7000 de lei, și noaptea, 8000 de lei, iar revenirea la control costă 4000 lei. Orice consultație primară acordată de medici specialiști și de alte cadre cu pregătire superioară, în policlinică, va costa 3000 lei, la domiciliu ziua - 4500 lei, noaptea - 5000 lei, iar pentru revenire la control, 3000 lei. Pentru stomatologie, laboratoare de analize, explorări funcționale, radiologie și tratament (injecții), taxele se majorează cu un indice de 1,65.

pcu 24705
B.C.U. „M. EMINESCU"
2 IUN 1995

MONITORUL DE IAȘI

Premieră mondială

Salon de Inventică pentru Tineret

Ieri, 31 mai, în Sala Pașilor Pierduți de la Universitatea "Al. I. Cuza" s-a deschis primul ***Salon Internațional de Inventică pentru Tineret*** din lume, manifestare organizată sub egida UNESCO. După cum a precizat ***prof. Vitalie Belousov, rectorul Universității Tehnice "Gh. Asachi"***, și inițiatorul unei școli de inventică la Iași, România a fost aleasă pentru organizarea acestui salon ca urmare a rezultatelor de excepție ale tinerilor inventatori români. O dovadă a acestui fapt este și ocuparea unui loc al II-lea la recentul ***Salon Internațional al Invențiilor de la Pittsburg (SUA),*** unde inventatorii români au cucerit 8 medalii, cu cele 13 invenții prezentate. Dacă inițial Salonul Internațional de Inventică pentru Tineret era programat să se desfășoare la București, ministrul Tineretului și Sportului, Alexandru Mironov, prezent ieri la deschidere, a considerat că doar la Iași poate fi organizată această manifestare. Universitatea Tehnică "Gh. Asachi" deține un record mondial în domeniul inventicii, ***numai în primele două luni ale anului 1995 studenții ieșeni realizînd circa 200 de invenții.*** De altfel, dintre cele 150 de invenții prezentate la actualul salon, 100 aparțin studenților ieșeni. Alături de aceștia, expun tineri inventatori din SUA, Anglia, Franța, Australia, Suedia, Ucraina, Rusia, Republica Moldova etc. **(Simona ARADEI)**

Întîlnirea industriașilor

Multimiliardarul George Păunescu s-a aflat ieri la Iași

Ieri, a avut loc ***adunarea generală a Uniunii Generale a Industriașilor Români (UGIR) - filiala Iași.*** În cadrul acestei adunări s-au analizat obiectivele realizate în 1994 și cele preconizate pentru 1995 de către această societate. ***Multimiliardarul George Păunescu, președintele UGIR,*** a avut o întrevedere cu Dan Gâlea, prefectul județului Iași, în cadrul căreia s-a arătat interesat de crearea unui centru național și internațional al oamenilor de afaceri la Iași, centru care va reuni oameni de afaceri din țară și străinătate. În cadrul unei întîlniri cu presa, președintele UGIR a fost întrebat care ar fi direcțiile prin care s-ar eficientiza starea economică a Moldovei. George Păunescu a declarat: "***Primul lucru care ar trebui făcut ar fi relansarea activității de producție. Trebuie puse în forță și exploatate capacitățile existente: forța de muncă, ingeniozitatea oamenilor de aici, plus facilitățile economice care există***". **(M.G.)**

De la CNEAA

Precizări privind autorizarea facultăților particulare din Iași

Consiliul Național de Evaluare Academică și Acreditare (CNEAA) a propus spre autorizare, pînă la ora actuală, doar două facultăți particulare din Iași, ambele de Drept, ***de la Universitatea "Mihail Kogălniceanu" și de la Universitatea "Petre Andrei",*** după cum ne-a precizat prof. Marian Angheloiu, referent al CNEAA. Contrar unei informații primite de la unul din membrii CNEAA, publicată în ziarul "Monitorul" pe 31 martie, vizita comisiei de specialitate la Facultatea de Drept a Universității "Petre Andrei" a avut loc în perioada 23-27 mai, iar în ședința de luni, 29 mai, CNEAA a hotărît să propună spre autorizare această facultate. Dosarul ***Facultății de Fizio-Kineto-terapie din cadrul Universității "Mihail Kogălniceanu" Iași***, care a fost vizitată de comisia de specialitate a CNEAA, nu a fost încă discutat. **(S.A.)**

Duminică

A fost ales liderul județean al Partidului Socialist

Conferința Organizației Județene Iași a Partidului Socialist, care a avut loc duminică, 28 mai a.c., l-a ales pe ***Niculae Niculescu*** în funcția de președinte al Consiliului Județean Iași al Partidului Socialist. De asemenea, în cadrul Conferinței a fost analizat raportul Comitetului de inițiativă pentru constituirea organizației județene iar, pe de altă parte, discuțiile asupra Proiectelor de Program și Statut au evidențiat interesul participanților pentru identificarea soluțiilor oportune depășirii crizei economico-sociale și morale a societății românești. **(Monica TOMA)**

Datorită grevei declanșată de salariații unității

S.C. PECO nu mai distribuie benzină și butelii de aragaz

■ *greviștii cer mărirea salariilor și demisia managerului, Corneliu Ciocan* ■ *"Această acțiune este ilegală", afirmă cel incriminat*

(continuare din pagina 1A)

După puțin timp, la fața locului au sosit cadre ale Poliției, care au format un cordon de protecție pentru a evita o altercație.

În continuare, timp de aproape patru ore, managerul Corneliu Ciocan a fost ținut în picioare lîngă gard și huiduit în momentul în care încerca să-și prezintă poziția față de acuzele care i se aduceau. Astfel, în această postură, C. Ciocan ne-a declarat: "***Această acțiune este ilegală, întrucît sindicatul a confirmat încă de dimineață, în scris, că nu a organizat-o. Acum mi se cere demisia, dar, conform legii, acest lucru poate fi făcut doar de către Adunarea Generală a Acționarilor***".

Membrii Comitetului de sindicat au confirmat această poziție, unul dintre membrii acestui comitet, Gheorghe Trif, declarînd: "***Muncitorii nu au vrut să mai aștepte pînă vineri, cînd noi voiam să declanșăm o grevă de avertisment, conform legii. Din punct de vedere al sindicatului, o eventuală demisie a managerului Corneliu Ciocan nu va duce la stingerea conflictului de muncă înregistrat de noi la Direcția Muncii, întrucît noi am avut acolo o revendicare salarială pe care o vom menține. Indiferent cine va fi la conducerea unității, vom continua conflictul pînă cînd salariile vor fi mărite***".

În jurul orelor 13.30, la inițiativa comandantului Poliției Municipiului Iași, maior Dumitru Bîrliga, au fost aleși 10 angajați, care, împreună cu managerul Corneliu Ciocan, au intrat în sediu pentru negocieri. După două ore de discuții, la care a participat și Teodor Berlea, director al Direcției Teritoriale Iași a FPS, discuții încheiate fără nici un rezultat concret, Teodor Berlea a declarat: "***Deocamdată, noi nu putem să ne pronunțăm asupra demisiei managerului. Acest lucru îl poate face doar FPS București, cu care Corneliu Costică Ciocan a încheiat un contract de management***".

Aspect din timpul acțiunii sindicale de ieri. În dreapta se observă ușa de la biroul managerului, sigilat de greviști

Situația la S.C. PECO Iași S.A. rămîne tensionată, deoarece salariații refuză să reia lucrul, iar în fața sediului firmei a fost instalat un pichet de grevă, care, după cum declară muncitorii, va fi retras numai în cazul în care managerul își dă demisia.

În ceea ce privește stațiile Peco din cadrul S.C. PECO Iași S.A., acestea au fost închise de salariați încă de ieri, în jurul orelor 10.00.

Totodată, și distribuirea de butelii de aragaz către populație a fost sistată, din cauza încetării lucrului de către salariați. Singurele stații care distribuie benzină sînt cele particulare.

"Cine trebuie să demisioneze: 40.000 de salariați sau o mînă de incompetenți care formează Guvernul?"

■ *salariații de la RENEL Iași sînt deciși să înceteze lucrul, prezentîndu-și demisiile*

Ieri, la Casa de Cultură a Sindicatelor a avut loc o conferință de presă organizată de Convenția Județeană a Sindicatelor Libere (C.J.S.L.) Iași, la care au participat și lideri de sindicat de la RENEL Iași.

Gelu Popa, lider sindical la C.E.T. I, a afirmat că "starea de spirit a salariaților RENEL este foarte tensionată, ei înverșunîndu-se și mai tare ca urmare a amenințărilor continute în ***Ordinul 1547, emis de ministrul Industriilor, Dumitru Popescu,*** prin care li s-a comunicat că, potrivit ***Legii 15/1991, a conflictelor de muncă, salariații RENEL nu au voie să facă grevă și că vor suferi represalii drastice,*** dacă nu renunță la conflictul de muncă deschis pe 12 mai". Reamintim că pe data de 2 iunie expiră termenul de preaviz pe care îl au cei aproximativ 40.000 de salariați ai RENEL ce și-au prezentat demisiile, ca urmare a nesoluționării revendicărilor formulate, privitoare la creșterea salariilor. Acest lucru ar duce, în timp, la un dezastru economic prin oprirea sistemului energetic național. Din situația prezentată de către Gelu Popa a reieșit faptul că, din cei 1563 de membri de sindicat de la C.E.T. I și C.E.T. II, 1449 și-au depus demisiile, șapte au refuzat, restul de 107 fiind cadre de conducere, angajați în pragul pensionării sau persoane aflate în concediu. "Adunarea generală a salariaților, întrunită marți, 30 mai a.c., a arătat că oamenii nu vor să cedeze și consideră incorectă poziția Guvernului față de revendicările lor. Noi nu facem grevă, noi ne-am dat demisiile, ceea ce este perfect legal. Totul nu este decît o manevră politică din partea Guvernului. De la nivelul filialelor de rețele electrice din țară s-au cerut caracterizări ale liderilor sindicali. Ofițerii însărcinați cu paza și securitatea obiectivelor energetice s-au interesat de noi la Serviciul de Resurse Umane. Acest lucru nu demonstrează decît că sîntem vizați pentru a fi înlăturați la prima abatere" - a încheiat Gelu Popa.

Un alt punct de vedere a fost exprimat de către Vasile Păun, lider sindical la C.E.T. II: "Cine trebuie să demisioneze: 40.000 de salariați ai unui sector vital pentru economia națională, sau o mînă de oameni ce alcătuiesc un guvern ce a demonstrat demult că e incompetent?"

În continuarea conferinței de presă, membrii C.J.S.L. au anunțat că se solidarizează cu mișcarea salariaților RENEL și au lansat un apel către toți liderii afiliați de a participa astăzi, la orele 14.00, la Casa de Cultură a Sindicatelor, la o ședință cu caracter sindical. Ordinea de zi va conține discutarea programului comun de derulare a acțiunilor sindicale hotărîte de C.N.S.L.R. - "Frăția", C.N.S. "Cartel Alfa" și B.N.S. de susținere a revendicărilor neaprobate de Guvern: anularea Ordonanței de Urgență nr. 1/1995, creșterea salariilor și a alocației pentru copii, reducerea impozitului pe salarii. De asemenea, se va discuta poziția și sprijinul concret al sindicatelor față de acțiunea salariaților RENEL. **(Lucian LEONTE)**

"Văd televiziunea ca pe cea mai mare școală"

■ *interviu cu Alexandru Mironov, ministrul Tineretului și Sportului*

- Domnule ministru, există o anumită direcție de acțiune pe care o veți impune Televiziunii Române în cazul în care veți fi numit director general?

- Dacă Parlamentul mă va vota ca membru al Consiliului de administrație, dacă, după aceea, mă va vota ca director general, sigur că va trebui să gîndim strategii noi. Le vom gîndi împreună, cei care vom fi în Consiliul de administrație. Trebuie să ne gîndim că televiziunea este cea mai bună unealtă de informație și educație cu putință. Eu cred că de la apariția creștinismului nu a existat eveniment mai important în viața omului decît apariția televiziunii. În consecință, avem o foarte mare responsabilitate, televiziunea va fi cea mai mare școală.

- Avînd în vedere pasiunea dumneavoastră pentru domeniile de frontieră, cum ar fi: S.F., fenomenele paranormale, neobișnuite, emisiunile care să trateze aceste subiecte vor avea o pondere mai mare în programul T.V.R.?

- Eu sînt un eminamente curios, așa sînt născut. Mi se pare că tocmai curiozitatea îl lărgește pe om la minte. Din experiența mea cu elevii, cu studenții, care sînt foarte flexibili la minte, am văzut că, punînd întrebarea mai departe, acest lucru îi face să-și deschidă oasele frontale, temporale, occipitale; e creierul mai larg și atunci se poate să le vină și alte idei, din care să-și facă viața mai bună.

- Apropo de curiozitate. Se spune că ați participat, mai ales înainte de anul 1989, la investigarea mai multor fenomene curioase din România. Puteți să enumerați cîteva zone din România în care ați cercetat asemenea fenomene?

- Sînt inexplicabile multe lucruri: în arheologia veche; forme ale naturii ciudate. Sînt și în zona Buzăului, de pildă, fenomene radioactive pe care încă nu le putem lua în seamă, ca și pădurea Baciu, de lîngă Cluj, dar cel mai straniu obiect de studiu din Univers este creierul omului, capabil de performanțe cum nu ne închipuim. Eu cunosc oameni atît de deosebiți și, uneori, atît de lîngă noi, despre care ne-am obișnuit că sînt deosebiți și considerăm că e normal ca ei să fie atît de deosebiți, încît nici nu înțelegem de ce sînt așa. Aș putea să dau sute de exemple. De pildă, copii care sînt cei mai buni la matematică din lume. Explicați-mi cum același profesor scoate cel mai bun matematician al generației lui în fiecare an sau o dată la doi ani. Asta înseamnă înaltă pricepere și un fel deosebit de a-ți folosi creierul, sau cum poate Iosif Sava să țină minte absolut toate melodiile pămîntului; el orice suită de note știe imediat să o localizeze exact. Sau urmașii lui Djuna, care au apărut și la noi. **(Dan FODOR)**

"Ne drogăm la un bar din Copou, căruia îi spunem «Gardul verde»"

■ *un elev de clasa a opta povestește cum consumă droguri tinerii din Iași*

Dezinvoltura cu care ***Cătălin C. (15 ani), din Iași,*** vorbește despre droguri a uimit cadrele medicale de la Secția de cardiologie a Spitalului "Sf. Maria" din Iași. Cătălin C., elev în clasa a VIII-a la o școală ieșeană, a fost internat în urmă cu cîteva zile din cauza unor crize de lipotimie (leșin), stare care poate fi determinată de consumul de droguri. În foaia de observație a băiatului este specificat faptul că: "***Pacientul a mai fost internat, în urmă cu două luni, cu intoxicație alcoolică și, probabil, utilizare de marijuana***". Cătălin C. face parte dintr-o familie cu o situație materială destul de bună și, deși părinții săi s-au străduit să-i dea o educație aleasă, acesta a luat-o pe un drum greșit. "***În urmă cu două luni m-am drogat cu auroloac, fiind influențat de prietenii mei mai mari. Am început să rîd de unul singur și apoi nu-mi mai aduc aminte de nimic. Am prieteni care fumează marijuana. Eu nu m-am mai drogat de atunci. Prietenii mei se droghează și, după ce ajung la starea aceea, se cred împărați***". Cătălin a mărturisit că-i place să fumeze și să consume alcool. "***Sînt rocker, la fel ca și prietenii mei. Ne întîlnim în parc la Teatrul Național și la un bar din Copou, căruia îi spunem «Gardul verde», unde, de foarte multe ori, prietenii mei se droghează. Lipsesc de acasă cu zilele, dar îmi dau seama că greșesc după mai mult timp***", ne-a povestit Cătălin C.

Psihologul Spitalului de copii a recomandat "reamenajarea educațională" a băiatului, ținîndu-se cont de faptul că acesta prezintă grave tulburări de comportament și o dorință foarte mare de a se evidenția, accentuată de agresivitate, ură și dezinvoltură. Dr. Constantin Iordache, medic la Secția de cardiologie, medicul curant al lui Cătălin C., a precizat că fenonenul drogurilor va lua amploare și vor apărea diverse patologii determinate de acest periculos viciu. "***Am avertizat medicii chiar la raportul de dimineață că ne vom confrunta cu astfel de situații din ce în ce mai des***". **(Corina GRIGORAȘ)**

Lista firmelor care își fac reclamă în acest număr

SC REGAL SRL	1B
SC BACO SRL	5A
BURSA MOLDOVEI SA	4A
STANDARD NUTRICIA SRL	1B
AVATTI INDUSTRIES SRL	3A
ALIMENTARA SA	4B
SINTA SA	8A
MOLDOLUX CĂMIN	3A
DIVAS IMPEX	3A
Cabinetele medicale MEDISAN	5A
SAFI	1A
ZIUA	5A
ALFA CIVIC	2A
UNIVERSAL RX	2A
Institutul European pentru Cooperare Cultural-Științifică Iași	4A, 1B
Centrul Internațional de Limbi Moderne	5A
LINK & NECOM	4A
SC LYNX SRL	4A
TAMAZ FRIGOCARNE SA IAȘI	4A
CERAMICA SA	3A
Magazinul ASTRAL	3A
LIV[illegible]	8A

AGENȚIA BURSIERĂ NORD-EST

Acționînd pe piețele bursiere de mărfuri, noi putem fi soluția de care aveți nevoie pentru desfășurarea activității d-voastră.

PENTRU VIITORUL AFACERILOR D-VOASTRĂ

Apelînd la specialiștii noștri în intermedieri bursiere, afacerile d-voastră se vor derula mai repede, mai sigur, mai eficient.

Servicii oferite:
■ efectuarea de tranzacții pentru client, în "BURSA MOLDOVEI" Iași
■ oferirea de informații cu caracter comercial
■ consultanță de specialitate în domeniul oportunităților de afaceri
■ oferirea de informații asupra evoluției prețurilor

Contactați-ne!!!

Tel. 032-211570, interior 14 Fax 032-146363
Iași-6600, Bd. Copou nr. 3

Vreți să stați acasă și să cîștigați un ban frumos?
Atunci aflați că grupul de presă Nord-Est are nevoie repede de un
traducător din limba italiană
Înscrierile se fac la secretariatul cotidianului "Monitorul", zilnic, între orele 10-16

ATENȚIE PENTRU AUTOVEHICULE CU MASĂ MAI MARE DE 3,5 TONE SAU LUNGIME MAI MARE DE 7 M

PLĂCI AUTO de identificare
• dreptunghiulare R70 • triunghiulare R69
Obligatoriu de la 1 iulie 1995
conform ordinelor 158/388 și 165/389
ale Ministerului de Interne și Ministerului Transporturilor

VESTA INVESTMENT SRL
Cumpărați acum !
Pînă la 20 iunie reducere 20%

UNIVERSAL RX GROUP
6600, Iași, str. Grigore Ureche 3, tel./fax: 112058, 212660

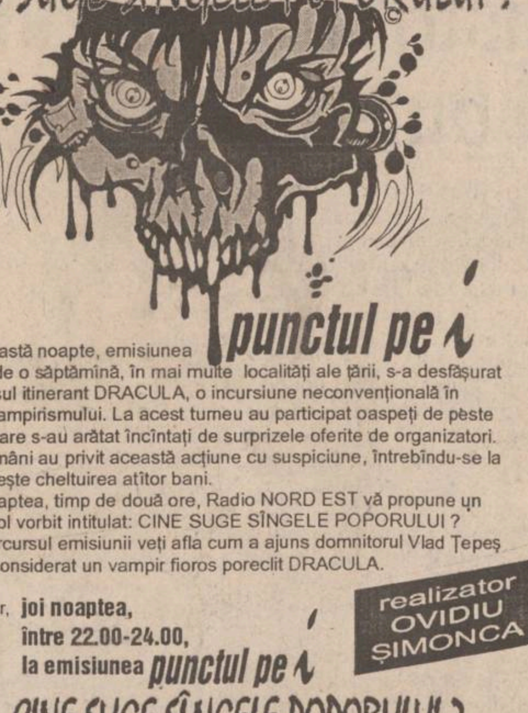

RADIO NORD EST IASI

CINE SUGE SÎNGELE POPORULUI ?

În această noapte, emisiunea punctul pe i

Timp de o săptămînă, în mai multe localități ale țării, s-a desfășurat Congresul itinerant DRACULA, o incursiune neconvențională în istoria vampirismului. La acest turneu au participat oaspeți de peste hotare care s-au arătat încîntați de surprizele oferite de organizatori. Mulți români au privit această acțiune cu suspiciune, întrebîndu-se la ce folosește cheltuirea atîtor bani.

Joi noaptea, timp de două ore, Radio NORD EST vă propune un spectacol vorbit intitulat: CINE SUGE SÎNGELE POPORULUI ?

Pe parcursul emisiunii veți afla cum a ajuns domnitorul Vlad Țepeș să fie cconsiderat un vampir fioros poreclit DRACULA.

Așadar, joi noaptea, între 22.00-24.00, la emisiunea punctul pe i
CINE SUGE SÎNGELE POPORULUI ?

realizator OVIDIU ȘIMONCA

tel. 211570

STAYER
elec[illegible]
Pi 800
Putere 800 W
Debit 5mc/h
Greutate 4,8 kg
NOU
STOC LIMITAT
ALFA CIVIC
Șos. Națională 198, bl. B, sc. A, et. 7, ap. 26
CP 765, CP [illegible]
6600 Iași, România
Tel./Fax (40)-32-13.78.13
unelte • scule • dispozitive • accesorii • aparate electrice • instalații • adezivi • coloranți • abrazivi

MONITORUL D IAȘI

Sărbătoare pentru cresti ortodocsi

Înălțarea Domnulu

Astăzi, creștin-ortodocșii cbrează marea sărbătoare a Înălțării Dnului, una dintre cele mai importante sărtori creștine. "Înălțarea Domnului" nu se sătorește în fiecare an în aceeași zi, ci dupatruzeci de zile de la Învierea Domnului. rbătoarea de astăzi este legată de un episoescris în Faptele Apostolilor. În Sfînta:riptură este scris că, după Înviere, Iisus s-arătat în repetate rînduri atît credinciosr simpli, cît și apostolilor. După o asemen apariție în fața apostolilor, eveniment pecut în apropierea Ierusalimului, Iisus-a înălțat la cer sub privirile uimite ale aptolilor. Înainte de a se ridica la cer, Iis le-a promis discipolilor că peste ceva zile vor primi botezul Duhului Sfînt, ea ce s-a și întîmplat, în Ziua Cincizecim **(D.F.)**

Începînd cu acest an solar

Nu se mai înființează clase primare de arte plstice

Începînd cu anul școlar 195 - 1996, nu se mai înființează clase primae de arte plastice. Asemenea clase au exist pînă acum în cadrul liceelor de artă din țară inclusiv la Liceul de Artă "Octav Băncil" din Iași). Decizia de desfiintare aparțin Ministerului Învățămîntului. **(D.F.)**

La Casa de Copii "Bucium"

Spectacol artisticoferit de copii abandonați

Ieri, în penultima zi a manfestării "Săptămîna Caselor de Copii", Casa de Copii "Bucium" a găzduit o expoziție cu produse realizate de copiii dir cele zece instituții de acest fel din județ Pe lîngă obiecte de artizanat, picturi, icoane pe sticlă, invitații au putut vedea și cum lucrează elevii. Au fost amenajate standuri de croitorie, coafură, frizerie și chiar de operare pe calculator. Spre deosebire de spectacolul de luni de la Casa de Cultură a Studenților, expoziția de la Casa de Copii "Bucium" a fost vizitată de inspectorii din cadrul Inspectoratului Școlar Județean Iași, printre care și inspectorii generali adjuncți ***Laurențiu Chiru*** și ***Victor Geangalău***, de maior ***Ion Cîmpeanu*** și maior ***Victor Brînză***, de la Inspectoratul Județean de Poliție. Acțiunea s-a încheiat cu un mic spectacol prezentat de elevii de la Casa de Copii "Bucium". ***"Ne-am bucurat foarte mult de succesul acestei acțiuni. Azi am fost vizitați și de mulți părinți, precum și de foști asistați de-ai noștri, care sînt acum la licee și facultăți"***, ne-a declarat ***Pintilie Penciuc***, directorul Casei de Copii "Bucium". **(Dana PAVEL)**

O interesantă manifestare culturală

Expoziție de fotografii

Ieri, 31 mai, începînd cu ora 17,00, în Sala Coandă" a Palatului Culturii a avut loc manifestarea culturală "Din datinile și obiceiurile popoarelor - ***Regatul Unit al Marii Britanii și al Irlandei de Nord***". Cu acest prilej, a avut loc vernisajul expoziției "Pîine și atră" a artistului fotograf ***Toby Glanville*** și vizionarea filmului documentar ***"Adunarea clanurilor"*** al regizorului scoțian ***Austin Campbell***. Excelenta seară culturală de miercuri din Sala "H. Coandă" a fost deschisă de d-na ***Adriana Ioniuc*** - directorul Complexului Național Muzeal "Moldova" Iași. Dl. ***Clauss Hening*** - director al Consiliului Britanic din București - l-a prezentat extrem de sugestiv și convingător pe artistul fotograf Toby Glanville (din a cărui expoziție reproducem - în alb-negru - o lucrare), apoi dl. Radu Tătărucă - șeful Bibliotecii Britanice din Iași - a vorbit despre specificul scoțian și despre filmul ***"Adunarea clanurilor"***. A fost o manifestare de adevărată ținută intelectuală, așa cum ne-a obișnuit, în ultimii ani, Complexul Muzeal "Moldova". **(Dorin POPA)**

---

porterul MONITORULUI, basarabeanul Vlad Vlase, în căutarea unor eroi care au fost uitați în afara istoriei

Câteva mii de soldați români zac în gropi comune într-un cimitir uitat din Basarabia

■ Erii nimănui

Orice mitir vorbește direct despre gral de civilizație al celor ce-l întrețin Creștinii noștri de ieri își potriveau cza după sunetul clopotului. Noi a îmbrățișat ignoranța. De ce? Pent că ne este lene să ne întrebăm: Cirare interesul să nu ne cunoaștem trtul, arborele genealogic, istoria devărată? Unde au dispărut cruce de stejar de pe mormintele ostor români (basarabeni) pe care lm văzut în centrul multor sate de colo, trezindu-mi curiozitatea de il, prin anii '50? Cine le-a șters de fața pămîntului românesc, înlocdu-le cu momîi din beton, de proții exagerate, pe care au fost dălte texte străine sufletului de român

Povara acestor see de întrebare, amplificată de advetățile soartei, mă împiedică să ad elogii Zilei Eroilor - sărbătoare pare-au uitat-o creștinii basarabeni, iar dacă ea coincide cu Înălțare Cu atît mai potrivit ar fi să vă potesc istoria tristă a unui cimitir deoi români, rămas în anonimat în deul codrilor orheieni, la Tabăra. Cîtineri viteji au sărit să execute Ordin generalului Ion Antonescu, "Ostasvă ordon: «Treceți Prutul!»", zac în cinătatea Mănăstirii Tabăra și a satelor unde-au plecat pe front? Unii martoculari spun că-s mai bine de o n. Alții susțin că ar fi fost trei mii deițeri și ostași...

■ Au dispărut ma întîi căștile răposaților, iar mai apoi și crucile de sub ei

Aici nu era decît mănăstirea e maici Tabăra, care mai dăinuie, prin minune, deși a fost devasta "Bine-credincioșii" din împrejurimi preluat casele maicelor plecate, și-a construit altele mai durabile p pămînturile mănăstirii, pînă sub pereții bisericii, distrugînd zidul masiv ce-o împrejmuia, pentru a folosi piatra. La fel au procedat și "evlavioșii" de la mănăstirile Căpriana, Japca, Călărășăuca etc. Voracitatea a întunecat și memoria și moralitatea și bunul-simț. "Dar unde-i cimitirul eroilor români?" - îl întreb pe meșterul Nicolae Olari, care s-a oferit să mă călăuzească în documentarea mea. "N-a rămas nici urmă din gardul de nuiele... Au dispărut mai întîi căștile răposaților, apoi și crucile de sub ele, că așa erau înmormîntați la începuturi, creștinește, cu preot militar. Apoi s-au îndesit harabalele cu morți, zeci și sute de ofițeri și soldați, cărora le făceau gropi comune. Iată acolo, pe vîrful dealului, se vede podgoria lui Grigore Iurcu, care a scăpat teafăr din război... dar nu știu ce i-a venit să sădească vie peste mormintele combatanților..." - îmi spunea cu tristețe și năduf țăranul.

Dar, prin grija lui Dumnezeu, s-a mai păstrat o placardă pe care am citit: "Eroilor orheieni, morți în războiul de dezrobire. Patria recunoscătoare". În dreptul numelui fiecăruia din cei 51 de ofițeri și ostași erau înscrise satul de origine, denumirile regimentelor - 10, Vînători de munte, 11-15 Dorobanți, 25-35 Infanterie, 6-12 Roșiori, ale Batalioanelor - 3-15, Vînători de munte, 3 Roșiori. Deci nu erau anonimi. Ba mai mult, părintele avea în dreapta și în stînga iconostasului bisericii, înrămate sub sticlă, alte liste cu eroi post-mortem, pe care-i pomenea la fiecare liturghie. Dar, după cum mi-au relatat maicile, nimeni, dar absolut nimeni dintre rude sau consăteni nu s-a arătat la cimitir pentru a aprinde o lumînare. Nici din Basarabia, nici din țară.

■ Basarabenii din Armata Roșie refuzau să tragă cu arma în soldații români

De la Tabăra am plecat în căutarea unor relicve sau măcar a unor amintiri ale consătenilor de un leat cu eroii orheieni. La cele două școli din Peresecina nimeni nu avea habar de ostașii români. "Dar cum te cheamă?" - îl întreb pe un copilandru. "Stiopa!" - îmi răspunde (adică Ștefan). "În ce limbă înveți la școală?" "Moldovenească!" Apoi, la insistența mea, a scos din ghiozdan manualul de limbă română pentru clasa a IV-a...

Din discuția cu moș Arseni Nani, cel mai bătrîn om din sat, care nici el nu-și amintea de consăteanul Vasile Ursu, îngropat la Tabăra, am aflat că în ultimul an de război, prinși de ruși cu arcanul, basarabenii împușcau în aer. Mi-au mai spus și alții, și tata, decedat la 82 ani, că aveau o înțelegere tacită cu foștii lor aliați din tranșeele adverse.

Pînă la urmă, am dat de tizul lui Vasile Ursu care s-a dovedit a fi văr primar cu eroul "pierdut fără urmă". M-a condus spre casa Vasilicăi, soția acestuia. Deși poarta și ușa casei erau deschise, Vasilica nu era nicăieri. Așteptînd-o pe prispă, Vasile Ursu mi-a povestit că Vasilica de la un timp e surdă, cum surdă e și la tot ce se petrece în jurul ei. Dacă pînă în '44 a primit de la români o pensie bună pentru soțul-combatant, în ultimii 50 de ani a fost exclusă din categoria văduvelor de război. Nici Costică, fiul lor, plecat pe undeva prin Rusia, n-o prea ajută. Noroc de copilul din flori cu care locuiește în aceeași curte.

Peste un timp, a apărut nepoțica mătușii Vasilica și ne-a dat de înțeles că bunica ei se ascunde de noi. Așa încît, n-am aflat nici un amănunt de la creștina care n-a catadixit să meargă nici la mormîntul soțului, la Tabăra, nici la înmormîntarea fraților lui, Alexandru și Constantin, nici a surorii Vîrvara.

La ce bun să mai acuz astăzi biata bătrînă sau "creștinii" care-au furat grinzile și cărămizile din biserici, mănăstiri, cimitire. Degenerarea lor morală are o explicație plauzibilă. Nevoia de siguranță, înrădăcinată în ei în instinct, i-a făcut să creadă în idoli lși. Nici pe propriul meu tată n-am putit să-l conving să nu-și pună la pt tinichelele cu chipul lui Lenin și Slin, deși recunoaștea că-i român. Barabenii și-au creat un cult pentru id, cultivîndu-și viciile care le-au fost prtabile. Ei le-au legitimat și s-au adaat la ele într-atît, încît nici astăzi nu resc să le sacrifice nici chiar pe altar reîntregirii țării.

O oartă mai mult decît tragică a avut combatantul Grigore Moloșnic, unul ntre eroii îngropați la Tabăra. După ai multe investigații prin satele de pe Vea Chipercenilor, unde nimeni n-avea ire de el, am aflat că a murit acum u an, după o viață trăită într-o izolare tală. Toți îl considerau sihastru fără gi pe ciobanul care nu apărea printre oaeni. Cine l-ar fi înțeles pe fruntașul Gigore Moloșnic, care a fugit de Armata Roșie și s-a închis în sine, dincolo de gia comunistă?

■ Und-i Patria recunoscătoare?

Abia acum după 50 de ani, mama altui fruntaș Emanuil Borș din Regimentul 35 Infanterie, a aflat că feciorul ei este înmormîntat la Tabăra. Cine va avea grij s-o aducă pe bătrîna mamă de la Samșcani la oficierea ***Te Deum***-ului de sfințire a cimitirului? Cine va achita daoriile față de acești eroi, rămași ai nimnui? Unde-i Patria recunoscătoare?

Din sfintele cărți aflăm că sînt două feluri de orbi: cei din naștere și cei care cred că văd, dar au sufletul întinat. Tocmai aceștia sînt fariseii, indiferent de apartenență etnică sau politică. Cine dacă nu fariseii au lichidat în timpul războiului, cu buldozerul, cîteva comune din județul Cetatea Albă pentru o linie strategică; au arat cimitirul de la Odessa în care odihneau 20 mii de ostași și cetățeni români nevinovați; au aruncat trupurile românilor în gropi comune peste care au stins var; pe alții la Chișinău i-au împușcat în ceafă, după metoda N.K.V.D.-istă, l-au omorît pe românul Sava Popovici, din Sărătenii-Vechi, județul Orhei, în fața soției și a celor șase copii ai săi, din simplul motiv că a fost cuzist...

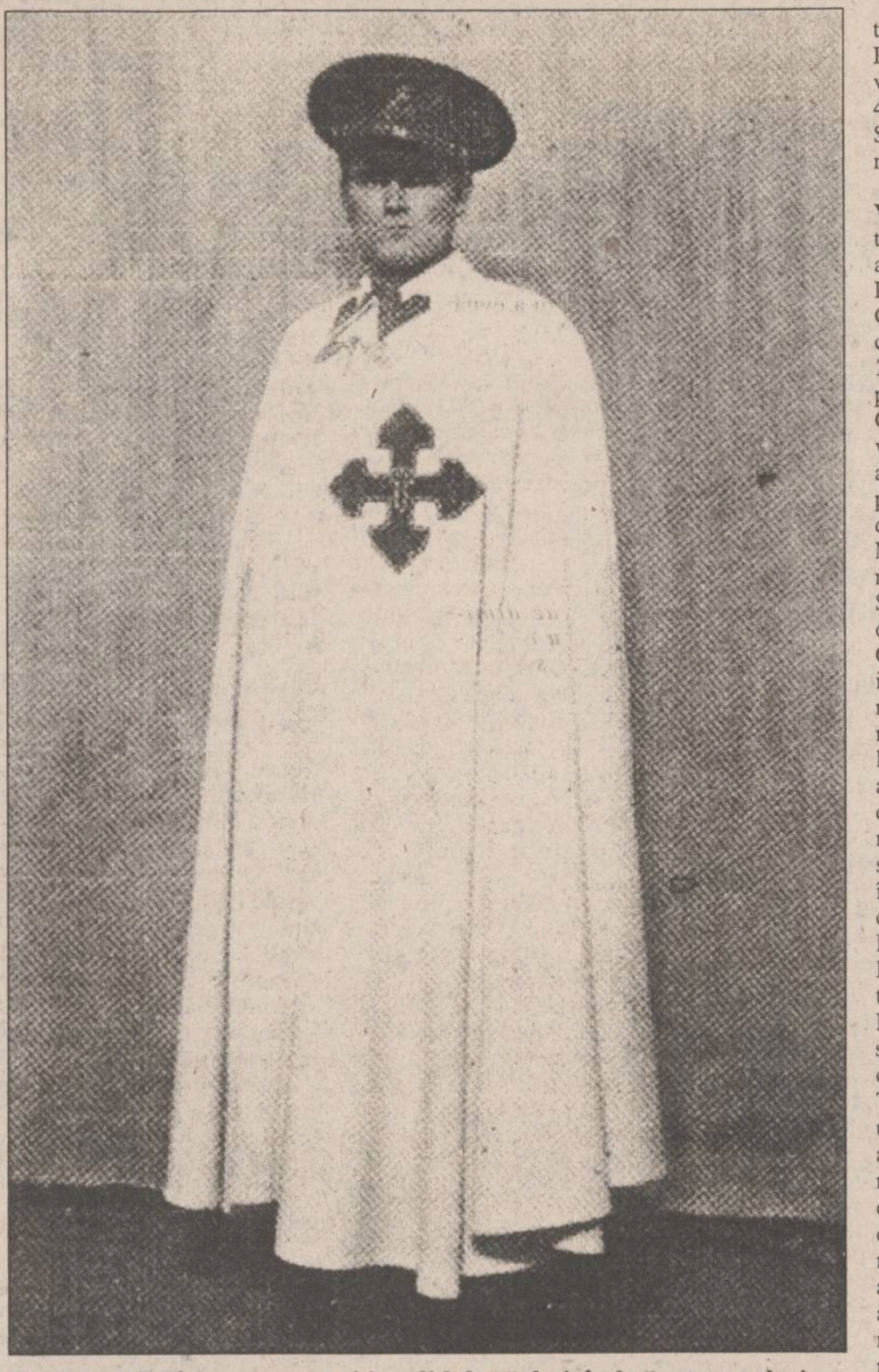

Valerian M. Sîrbu, veteran și invalid de război, îmbrăcat cu pelerina acordată la decorarea cu ordinul "Mihai Viteazul" pentru luptele de eliberare a Basarabiei de sub dominația bolșevică

În "Jurnalul său de front", alt orheian, Valerian Sîrbu, Cavaler al Ordinului "Mihai Viteazu" (vezi foto), stabilit după război la Sibiu, dezvăluie adevărata față a fariseilor ruși. După ce românii au acceptat un armistițiu, dînd posibilitate rușilor să-și ridice morții și răniții pînă la miezul nopții, "în dimineața de 6 august 1941, inamicul din nou a încercat un atac, dar și de această dată, rezultatul a fost dezastruos pentru el, fiindcă noi, avînd frontul întărit cu încă două regimente și efectuînd un contraatac, am obținut un evident succes, deși în flancul stîng, inamicul a reușit o breșă - provizoriu - în care a căzut rănit un sublocotenent de rezervă, jurist Samec Boris, originar din orașul Rezina, județul Orhei, iar bolșevicii, trecînd pe lîngă el, au mai înfipt și baionetele în corpul lui. Acesta a fost reversul comportării noastre umanitare", scrie eroul Sîrbu.

Ca să fiu sincer, abia în ultimii 10 ani am intuit marele fals din majoritatea filmelor și cărților sovietice despre război. Însă, pe cînd eram copil, mă mîndream că sînt născut la 9 mai, ziua paradelor de la Moscova. Nu-i de mirare faptul că părinții noștri sînt neiertători pentru "palma dată de jandarm", dar rămîn împietriți cînd vine vorba de nenorocirile aduse de comuniști. Astăzi, cînd și rușii mai lucizi constată: "Am învins fascismul german, dar încă nu am apucat să înfrîngem fascismul rusesc", mulți basarabeni idolatrizează fariseii. Ei nu înțeleg că fascismul rusesc este mult mai periculos?

■ Clopotul

Tabăra a produs în mine o explozie de emoții contradictorii. O mînă de voluntari (foști luptători pe Nistru, în '92) orheieni se căzneau să refacă cimitirul voluntarilor din '41, în timp ce flăcăii satului băteau cărțile și beau vin pe sub garduri. Numai Pavel Pîrțînă, țăran cu o familie numeroasă, directorul școlii, Eugen Bîrnaz, și alți cîțiva oameni cu bun-simț aveau grijă de meșteri. Cîteva cumetre, însă, spuneau în gura mare: "Las' să-i hrănească românii, că pentru eroii lor se zbat...". Ce ignoranță crasă. Dar, ironia soartei, ai cui sînt maiorul Iacob Grumeza și locotenentul Profirie Ștefîrță din satul Izvoare, Eremia Cîrlan din Ciocîlteni, plutonierul Constantin Radu din Seliște... ai lui Snegur sau ai lui Iliescu? Sau ai nimănui? De ce pensia unui veteran de război "eliberator" din Armata Roșie este de 150-200 lei pe lună, iar a veteranilor Armatei Române doar de 40-80 lei? Care din ei sînt mai ai noștri? Sau poate toți cei 92.620 de români, rămași pe cîmpul de luptă?!

M-am bucurat, în sfîrșit, că Vladimir Bobeică, președintele executivului orheian, s-a întors cu fața spre adevărul istoric, spre martirii neamului. Dar cam timid. De ce n-a antrenat Guvernul și Președinția la restabilirea cimitirului militar? De ce n-ar veni la ***Te Deum***-ul de sfințire dl Snegur în persoană, însoțit de ministrul de război Creangă (doar aici dorm somnul de veci moșii și strămoșii actualilor apărători ai neamului) și de Mitropolitul Vladimir, care nu s-ar sinchisi de prezența duhovnicilor de la Mitropolia neamului (doar sînt moaștele credincioșilor de astăzi). Snegur a declarat acum o săptămînă, la oficierea sfințirii unei biserici din Chișinău, că statul susține astfel de inițiative. Atunci de ce voluntarii-meșteri de la Tabăra mi s-au plîns că nu-i vizitează nici măcar primarul satului, că toți promit, dar nimeni nu le aduce o placă comemorativă și un clopot pentru clopotnița cimitirului, că nimeni nu-i ajută cu materiale de construcție, acum insuficiente. M-am întors la Iași și "am bătut și eu clopotele" - martori îmi sînt Î.P.S. Daniel, Mitropolitul Moldovei și Bucovinei, Ion Amihăiesei, președintele Consiliului Județean, compatriotul Mircea Druc, alți președinți de fundații și asociații pro... - pentru a constribui cu ceva la restabilirea cimitirului de la Tabăra, inclusiv cu un clopot. Dar, în ultimul moment, o voce lugubră m-a avertizat la telefon: "Ne nado!" (adică - nu te obosi imprudent). Drept mărturie este și lipsa unei fotografii cu entuziaștii refacerii cimitirului pe care mi-au promis-o de la Orhei și pe care am contat mult. Dar, interesîndu-mă alaltăieri de soarta fotografiei, am auzit răspunsul: "La noi nu-i ca la voi... numai după deschiderea oficială, cam pe 15 iunie, avem dreptul să propagăm...".

Nu-mi rămîne decît să fac cunoscute cititorului numele neștiuților patrioți români care-au mirosit praful de pușcă în războiul fratricid de pe Nistru și care au restabilit cimitirul militar de la Tabăra: Ion Gospodarencu, Ion Știrbu, Constantin Spînu, Sergiu Drucioc. Unii dintre ei au copii la studii în România și cetățenie dublă.

■ "Împreună, dar în direcții diferite"

Mi-am amintit un banc mai vechi, dar semnificativ. După cîteva pahare de votcă, doi călători basarabeni din același compartiment se întreabă: "Tu încotro ții calea?". "La Moscova ", răspunse unul. "Iar eu la București", adăugă celălalt. După o pauză, unul din ei conchide mirat: "Al dracului tehnică, d-le, mergem împreună, dar în direcții diferite...".

Asta-i, cred, situația românului, nu numai la Orhei. Și-atunci, nu-l prea invidiez pe neostoitul Mircea Druc care pledează în continuare pentru conciliere națională. Cu cine să te integrezi cînd fiecare român încearcă să se salveze pe cont propriu? Cu demnitarii de azi? Păi, aceștia merg pe la mănăstiri, își mărturisesc recunoștința pentru trecut, pentru Ștefan, urmărindu-și dorința ascunsă de a primi onoruri și cît mai mult capital. Or, nu cumva dorim transformarea pămîntului românesc într-o nesfîrșită junglă, fără cimitire, fără eroi? Căci, lucru știut, fără memorie, fără trecut, nu poți construi un viitor adevărat. **(Vlad VLASE)**

A APĂRUT

Televizorul tablou
Sectele la sfîrșit de secol
NORD-EST
MAGAZIN
CUTREMURE
săptămînal de informație științifică
Seismele catastrofe inevitabile
Verde pentru automobiliști
SIDA
Calculatorul

Nu mai puțin de 150 de milioane de vehicole circulă pe șoselele Europei, provocînd frecvent blocaje pe autostrăzi. Interesante tehnologii de ultimă oră propun fluidizarea traficului.

Cutremurele - cele mai devastatoare catastrofe de pe Pămînt. Anual se produc în lume 200.000 de seisme

Maladia SIDA. În România predomină subtipul F al virusului HIV; populația țării este foarte expusă, consideră specialiștii.

Televizorul tablou - volum redus, imagine fără distorsiuni,

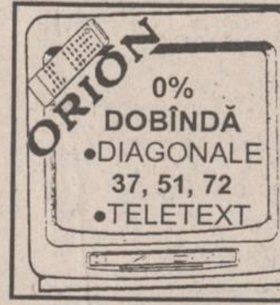

T.V. COLOR ÎN RATE!
prin sindicate și instituții

NU EZITAȚI!
GARANȚIE 1 AN
SERVICE LOCAL

Mag. Astral, tel. 112602
Bd. Independenței nr. 33

Într-un birou bine dotat se fac afaceri mai bune!

MOBILIER
PENTRU
BIROURI

S.C. MOLDOLUX CĂMIN SRL
Tel. 032-230412 Fax: 230413

SC **CERAMICA** SA IAȘI
Calea Chișinăului nr. 176, tel. 032/135590, fax 032/130602

anunță intenția de majorare a prețurilor cu ridicata la produsele ceramice cu 15%, începînd cu data de **01.07.1995**, motivat de:
- creșterea prețului la energie electrică cu 15%;
- creșterea prețului la gaz metan cu 15%;
- majorarea salariilor conform contractului colectiv de muncă cu 20%.

EN GROS, EN DETAIL CU PLATA ÎN RATE

TEL./ FAX: 21.31.30, 21.31.22

SC DIVAS IMPEX SRL
Str. G. Ureche nr. 3, bl. W. Mărăcineanu-parter
(in spatele Tribunalului, deasupra magazinului TOP MODA)
Program. 9.oo - 17.oo, sîmbătă 9.oo - 12.oo

TV COLOR
-NEI
-ROYAL
-PLATINIUM
-GOLDSTAR
-GRUNDIG
-THOMPSON
-SHARP
-SANYO
-PRIMA
-AUDISONIC

combine muzicale radiocasetofoane, case de bani

Cu adevărat, cele mai mici prețuri din Iași

S.C. COMTEX SA Iași

urează tuturor copiilor
LA MULȚI ANI!
de ziua lor și-i invită la magazinul
MATERNA la orele 16.oo să vizioneze o
prezentare de modele pentru copii.

AVATTI *Industries* SRL IAȘI
Str. Tătărași 60-62, tel./fax 032-174054

angajează

- **Arhitect/Inginer constructor** pentru Director vînzări materiale construcții import
- **Inginer - profil Instalații**
- **Inginer - profil Construcții Civile**
- **Muncitori în construcții**, în vederea calificării pentru amenajări interioare în sistemul RIGIPS

Relații la tel. 270647, 174054.

MONITORUL FINANCIAR

TAROM tatonează firmele străine producătoare de avioane

Compania Fokker intenționează să vîndă în România aparatul Fokker 50

Compania aviatică olandeză Fokker se află în tratative cu reprezentanți ai TAROM și ai Guvernului român, în vederea unei eventuale achiziționări a unor aparate Fokker 50 de către TAROM. "Sperăm să încheiem și o înțelegere cu Ministerul Industriilor, în vederea realizării în România de echipamente și subansamble Fokker", a declarat Agenției Mediafax Jan D. Hilgen, director general al firmei TTI, reprezentanța Fokker în România. Firma olandeză desfășoară la București, în această săptămînă, șapte zboruri demonstrative cu avionul Fokker 50, în intenția de a oferi specialiștilor din România posibilitatea de a constata performanțele aparatului. La cele șapte zboruri demonstrative participă reprezentanți ai autorităților și ai mass-media românești. Avionul Fokker 50 pentru transport de pasageri, cu o autonomie de zbor de 2255 km în formulă standard, are o capacitate de 50 de locuri.

Refacerea fostului spatiu CAER

Congresul internațional al industriașilor și antreprenorilor strînge legăturile dintre Moldova și Rusia

Congresul internațional al industriașilor și antreprenorilor, organizație cu sediul la Moscova, care încearcă să refacă într-o formulă modernă, după cum apreciază BBC, legăturile pierdute prin destrămarea CAER, a ținut, săptămîna trecută, o întîlnire la Chișinău. Țările CSI sînt supuse pericolului de a cădea în capcana creditelor occidentale, după cum a declarat liderul Congresului, Arkadi Volski. Acesta a sugerat că una din soluții o constituie politica protecționistă față de proprii industriași. Volski și-a exemplificat concluzia făcînd referire la experiența pozitivă a autorităților de la Chișinău, care a scutit de impozit un grup de 12 întreprinderi industriale de importanță vitală pentru economia Republicii Moldova. Industriașii din spațiul ex-sovietic au regretat randamentul scăzut al Uniunii eonomice a CSI, care nu poate restabili în totalitate legăturile economice pierdute odată cu destrămarea URSS. Un participant a declarat că Moldova ar trebui să devină posesoarea unor proprietăți importante în Moscova, pentru a putea conta pe avansarea exportului, sugerînd că și oamenilor de afaceri ruși ar trebui să li se favorizeze accesul la importante cote de proprietate în Moldova.

Infuzie de capital străin

FPP IV Muntenia vinde concernului Unilever 5% din portofoliul de acțiuni deținut la firma Dero Ploiești

FPP IV Muntenia și firma olandeză Marga, din cadrul concernului Unilever, vor semna joi, la Ploiești, un contract prin care FPP IV va vinde societății olandeze 5% din portofoliul de acțiuni deținut la firma Dero Ploiești. Unilever și Dero Ploiești au încheiat la 5 mai 1995 un contract prin care concernul olandez a cumpărat 70% din acțiunile societății comerciale Dero. În prezent, societatea din Ploiești este privatizată integral, deoarece Programul Asociației Salariaților (PAS) deține restul de 20% din acțiunile societății.

Cursul de referință al BNR
valabil pentru 01.06.1995
1 USD = 1937 lei
1 DM = 1397 lei

În patru comune din județ, zac sub cerul liber cadavre ale industriei comuniste

Construite în perioada investițiilor aberante ale societății comuniste din mediul rural, din județul Iași, din România, patru societăți comerciale au devenit falimentare. Menținerea lor în funcțiune este imposibilă în actualele cerințe ale economiei de piață, bazată pe principiul liberei concurențe, singura soluție fiind conservarea acestora. Această variantă prezintă dezavantajul unor cheltuieli importante la nivel național pentru principalul acționar al firmelor în cauză, Fondul Proprietății de Stat.

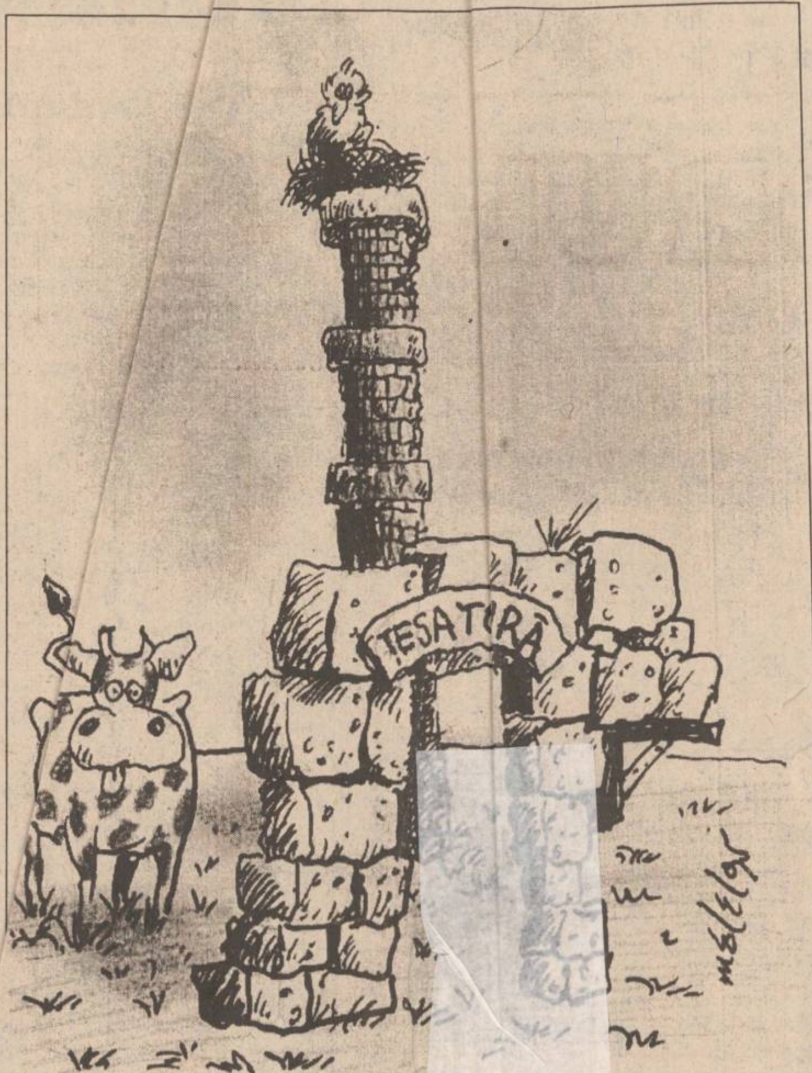

■ *Investiții aberante în mediul rural*

În perioada anilor 1970, statul român a efectuat o serie de investiții economice pentru stoparea exodului populației din mediul rural în cel urban, exod generat de prăbușirea agriculturii românești, care a redus catastrofal nivelul de trai al populației de la sate. În acea perioadă, se intenționa transformarea unor comune mai mari în centre agro-industriale în care să își desfășoare activitatea unități economice de producție pe lîngă care să fie construite blocuri de locuințe, școli profesionale și în unele cazuri, chiar licee cu profil agro-industrial.

În județul Iași există patru asemenea exemple: la Vlădeni a fost construită o filatură de bumbac, la Țibănești o țesătorie, tot de bumbac, la Hălăucești o unitate de producție confecții textile, iar la Belcești o întreprindere pentru reeșaparea anvelopelor. Primele două unități au fost gîndite ca secții ale actualei societăți comerciale "Iașitex" S.A. (fosta Întreprindere "Țesătura"), la Hălăucești unitatea era secție a fabricii "Siretul" din Pașcani, iar în Belcești secția de producție funcționa pe lîngă actuala S.C. MOLDOPLAST S.A. (fosta Întreprindere de mase plastice) din Iași. Principala problemă cu care s-au confruntat directorii marilor întreprinderi din Iași, care patronau activitatea acestor secții a fost lipsa profesionalismului salariaților, școlarizați o perioadă scurtă la locul de muncă. Este evident că, în situația în care, periodic, de la fosta "Țesătura" veneau pentru scurte perioade de timp angajați care să repună fabrica pe picioare, transformările economice de după 1990 au exclus această țesătorie de pe piață.

■ *Vechimea utilajelor - un handicap irecuperabil*

În cazurile de la Țibănești și Hălăucești, utilajele specifice cu care au fost dotate aceste unități au fost, în mare parte, vechituri, depășite moral și fizic de o exploatare îndelungată. Nimeni nu mai cere azi, pe piața textile, materiale cu lățimea de 80 centimetri, așa cum se fabrică la Țibănești. În plus, toți beneficiarii solicită țesături finisate (albite sau vopsite), operațiune ce nu se poate executa la această unitate.

Firma se mai confruntă și cu mari greutăți, din punct de vedere al transportului: calea ferată este la aproape zece kilometri, iar pînă la Iași, pe șosea, sînt 50 de km.

O situație similară se întîlnește și în cazul firmei din Hălăucești, unde utilajele cu care este dotată unitatea au fost aduse prin redistribuire de la actuala S.C. SIRETUL S.A. din Pașcani. Nici aici nu există o linie de cale ferată în apropiere iar cel mai apropiat oraș se află la aproape 20 de km (Roman).

Deși în cazul unităților de la Vlădeni și Belcești, utilajele aduse erau mai noi, amplasarea acestor întreprinderi în mediul rural a generat alte probleme, în special după 1989. Cel puțin în cazul firmei Hălăucești, care trebuia să producă confecții textile pentru copii, precum și jucării din materiale textile, salariații au renunțat să mai vină la serviciu deoarece au primit înapoi pămînturile și aveau de lucru la cîmp.

De fapt, factorul uman a prezentat o mare importanță în ultimii patru ani, frămîntările sociale au ajuns și în aceste locuri, fapt ce a redus la zero credibilitatea unităților în cauză. Totodată, absența unor echipe manageriale a creat, de multe ori conflicte de muncă de durată.

În prezent, toate aceste patr societăți comerciale se confruntă probleme deosebite, generate de volum mare al datoriilor către di ritre bănci comerciale, care, peru a-și recupera banii, scot la licite bunurile firmelor. Foarte grav este că nimeni nu vrea să cumpere o fabrică ce nu mai are șanse de redresare. În această situație, statul român, prin intermediul Fondului Proprietății de Stat continuă să aloce importante sume de bani pentru conservarea acestor capacități de producție, complet ineficiente. (Alin TOCAN)

Astăzi, timp de o oră, este Paștele Cailor

■ *gospodarii alungă dracii de prin case cu crengi de paltin*

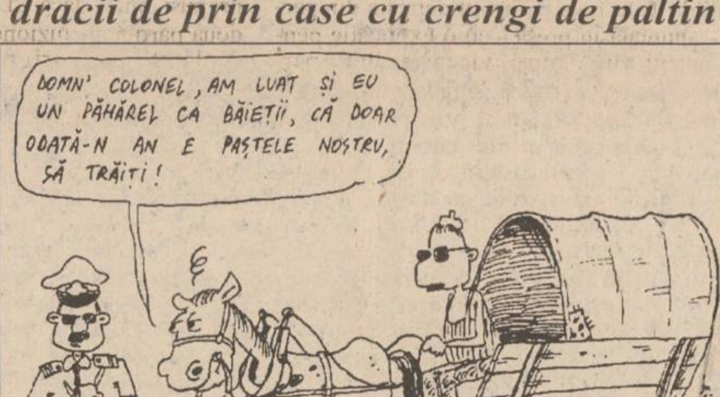
DOMN' COLONEL, AM LUAT ȘI EU UN PĂHĂREL CA BĂIEȚII, CĂ DOAR ODATĂ-N AN E PAȘTELE NOSTRU, SĂ TRĂIȚI!

Pe lîngă semnificația religioasă, Înălțarea Domnului (sau Ispasul) oferă și prilejul desfășurării unor interesante tradiții și superstiții populare românești. Astfel, se spune că, timp de o oră, în ziua de Ispas caii sînt sătui și nu pasc deloc. Timp de o oră, astăzi este, deci Paștele Cailor. Tradiția populară românească spune că Maica Domnului, cînd a născut în staul, i-ar fi blestemat pe cai să nu se sature niciodată de păscut, deoarece erau foarte gălăgioși. Ei au dezlegare de la acest blestem numai timp de o oră pe an.

Tot astăzi, de Ispas, gospodarii pun prin case frunze și crengi de paltin, pentru a alunga diavolii nevăzuți care stau pitiți prin cotloanele caselor. Vitele trebuie bătute cu leuștean, pentru a naște mulți viței. De asemeni, se tunde vîrful cozii și părul de pe fruntea animalelor; părul se îngroapă în mușuroaie de furnici, iar gospodarul spune: "Cîte furnici sînt în mușuroiul ăsta, atîția mînji (cîrlani, viței) să fete iapa (oaia, vaca)".

Profesoara Eleonora Olariu, specialist în etnografie, ne-a precizat că în unele zone ale țării se dă de pomană pîine caldă, ceapă și țuică, pentru morții familie care, în acestă zi, se pregătesc pentru înălțarea la ceruri.

De asemenea, se spune că acela care se căsătorește de Ispas va avea noroc în viață. **(Dan FODR)**

LUMEA PE DOS ■ LUMEA PE DOS ■ LUMEA PE DOS ■

Acident mortal

Ilie Voitec (59 ani) din satul Cîrniceni, muna Țigănași, victimă a unui accident de rculație în ziua de 29 mai (prezentat în ***Monitorul"*** în numărul său de marți) a lecedat ieri la Spitalul de Urgențe. Amintim că ciobanul Ilie Voitec a fost acroșat de semănătoarea tractată de tractorul condus de ***Lucian Răileanu (23 ani)*** pe raza satului Ciulinești, în punctul numit Holm. După ce l-a lovit pe Ilie Voitec, Lucian Răileanu a mai fost autorul unui accident. Părăsindu-și prima victimă, tractoristul și-a continuat drumul, în satul Probota acroșîndu-l și pe ***Cristache Pantaziu (64 ani)*** pensionar din localitate.

Incendiu

În noaptea de 30 mai a.c., la ora 22,40 a izbucnit un incendiu, la locuința ***Virginiei Rusu (66 ani)***, din comuna Scînteia. Flăcările au distrus în întregime acoperișul casei. Pînă la sosirea pompierilor militari, sătenii au reușit localizarea și stingerea focului. Nu s-au înregistrat victime omenești, dar pagubele materiale se ridică la suma de 1,2 milioane lei. Cercetările continuă pentru stabilirea cauzelor incendiului.

Beat la volan

Tot în comuna Scînteia, în aceeași zi, la ora 10,30, a avut loc și un accident de circulație. Datorită stării de ebrietate, ***Vasile Ursu (58 ani)***, pensionar din Iași, a pierdut controlul autoturismului pe care îl conducea și s-a răsturnat. Din fericire, șoferul a scăpat doar cu cîteva răni ușoare. **(G.P.)**

Fler de polițist

Basarabeanca ***Aliona Pașkievici***, studentă a Facultății de Litere din Timișoara, a reclamat la data de 14 mai a.c. lucrătorilor Poliției TF din stația C.F.R. Iași, dispariția din trenul accelerat 345, Iași-Timișoara, a unei genți de voiaj de culoare neagră, conținînd bunuri în valoare de peste 100.000 de lei, și lucrarea de diplomă a studentei. Cercetările efectuate la acea dată nu au dat nici un rezultat, astfel încît se părea că paguba nu va putea fi recuperată. Cu toate acestea, la unsprezece zile de la semnalarea furtului, polițiștii feroviari ieșeni demonstrînd un fler ieșit din comun, l-au depistat pe autorul furtului - ***Valeriu Stan***, în vîrstă de 27 de ani, fără antecedente penale. Acesta a fost reținut la data de 25 mai pe raza gării ieșene, singurul indiciu fiind faptul că poseda o geantă de culoare neagră, asemănătoare celei descrisă de studenta din Republica Moldova. În urma cercetărilor, acesta a recunoscut furtul, în geantă fiind găsite și actele de identitate ale Alionei Pașkievici. La propunerea Poliției T.F., Parchetul de pe lîngă Tribunalul Iași a dispus arestarea preventivă a lui Valeriu Stan și demararea acțiunii penale împotriva acestuia. **(D.B.)**

LINK & NECOM
B-dul COPOU nr. 3 IAȘI
tel. 211570/18 Fax 112837, 270415

SISTEME ELCOM

486DX2/66MHZ	486DX2/66MHZ	486DX2/66MHZ
• VESA	• VESA	• VESA
• 256KG cache	• 256KG cache	• 256KG cache
• 4MB RAM	• 4MB RAM	• 4MB RAM
• 512KB video	• 512KB video	• 512KB video
• 3,5" FDD	• 3,5" FDD	• 3,5" FDD
• 365MB HDD	• 420MB HDD	• 535MB HDD
• mouse + pad	• mouse + pad	• mouse + pad
• 14" SVGA color	• 14" SVGA color	• 14" SVGA color
2.264.495 lei	2.308.214 lei	2.395.652 lei

Prețurile includ TVA.
GARANȚIE 24 LUNI.
LIVRARE DIN STOC!

S.C. LYNX SRL

angajează
în condiții avantajoase, pentru producție export:
- *inginer (maistru) tehnolog vopsitorie tricoturi bbc;*
- *responsabil serviciu aprovizionare;*
- *lăcătuș mecanic utilaje vopsitorie-finisaj tricoturi;*
- *lăcătuș mecanic cu activitate parțială de instalator;*
- *lăcătuș mecanic mașini tricotat circulare;*
- *șofer categoria C pentru autocamion GAZ;*
- *confecționere (mașină simplă, uberdeck)*

NUMAI OFERTE FOARTE SERIOASE.
Relații la telefon ***210256, 211291*** *sau* ***226573****, sau la sediul firmei din bd. Ștefan cel Mare.*

SC **TAMAZ FRIGOCARNE** SA **IAȘI**
str. Socola nr. 16

Produce și comercializează:
- preparate din carne
- carne pentru fripturi (feliată, frăgezită, condimentată, ambalată)
- cremwurști pentru HOT-DOG
- mici formați în caserole
- hamburgeri

Comenzi la telefon **032/230070**
desfacere - dl. Sîmpetru Eugen,
d-na Ioachim Elena
sau prin fax **032/230065.**

SC **TAMAZ FRIGOCARNE** SA **IAȘI**
str. Socola nr. 16

anunță
intenția de majorare a prețurilor, datorită creșterii costurilor la materie primă, carburanți și utilități, cu 40%, începînd cu data de **29.06.1995.**

INSTITUTUL EUROPEAN PENTRU COOPERARE CULTURAL ȘTIINȚIFICĂ IAȘI

str. Cronicar Mustea nr. 17
6600, Iași
tel. 032/127311
fax. 032/ 230197

Institutul European Iași dispune de o tipografie modernă cu posibilitate de tipar clasic și offset și de o dotare cu tehnică de calcul specifică activităților de editare, grafică și reclamă computerizate.

Serviciile oferite de Institutul European Iași prin departamentele de profil sînt:
- grafică publicitară
- imprimare tipografică (formulare tipizate, etichete pentru ambalaje individuale și colective în 1-6 culori, autocolante, prospecte, pliante și mape publicitare, cataloage de produse, calendare, broșuri, cărți, ecusoane și alte tipărituri plastificate pînă la format A3 etc).

SURSA MOLDOVEI COMPANY SRL
Piața Unirii, nr. 5, tel./fax 032.211808, 212050
Depozit: str. Pojărniciei nr. 10 (lîngă Lic. Negruzzi)

OFERTĂ

• VODCĂ 1/2 l	650 lei/sticla
• ROM 1/2 l	660 lei/sticla
• LICHIOR de VANILIE 1/2 l	950 lei/sticla
• **LICHIOR de PORTOCALE 1/2 l**	**950 lei/sticla**
• OREZ (bob rotund)	875 lei/kg
• ULEI 1/2 l	860 lei/sticla
• ARPACAȘ	475 lei/kg
• PALINCĂ 1/2 l	1931 lei/sticla
• ROM MARTINEZ 1/2 l	1931 lei/sticla
• **CONSERVE DE LEGUME**	
• OREZ (bob ascuțit)	930 lei/kg

Programul cursurilor de vară organizate de
BURSA MOLDOVEI

20-23 IUNIE "Comerțul bursier" - pentru managerii societăților comerciale din producție și comerț.
- Număr de locuri: 25
- Taxa de participare: 180.000 lei/persoana (incl. TVA)

1-6 IULIE - Curs de comerț internațional
- Număr de locuri: 20
- Taxa de participare: 140.000 lei/persoana (incl. TVA)

10-17 IULIE - Curs de brokeri
- Număr de locuri: 20
- Taxa de participare: 180.000 lei/persoana (incl. TVA)

Se asigură manuale d simulare pe calculator.
Relații și înscrie
tel. 032/21111

pe
pentru
erăm să-i

Liceanu,
Andrei Pleșu ș
pe lista indep
alegerile din mai
nici unul dintre ei n
irii nr. 5,

BURSA MOLDOVEI SA
Piața Unirii, nr. 5,
tel./fax 032.211808, 212050

OFERTĂ
Societatea noastră vă oferă din stoc și pe bază de comandă:
■ *VITRINE și LĂZI FRIGORIFICE*
de diferite tipuri și capacități
NOI, GARANȚIE 1 AN,
service în garanție și post garanție.
- **FRIGIDER 140 l** - 350.000 lei.
- **FRIGIDER 240 l** - 477.000 lei.
- **CONGELATOR 120 l** - 445.000 lei.
- **CONGELATOR 210 l** - 626.000 lei.

MONITORUL INTERN

Fobia scrisului atinge Palatul Cotroceni

Ion Iliescu a lansat un volumul de documente

La Libraria Academiei au fost lansate miercuri, 31 iunie, două volume scrise de Ion Iliescu: “Toamnă diplomatică”, apărut la Editura redacției publicațiilor pentru străinătate și “La Roumanie à l’heure de la vérité”, apărut la Editions Henri Berger - Paris (într-un tiraj de 50.000 de exemplare în limba franceză și 10.000 în versiune engleză). “Cartea «Toamnă diplomatică» trasează liniile de forță ale politicii externe românești, pentru că toamna anului trecut a fost un moment de mare concentrare diplomatică. Anul 1994 se poate spune că a fost, într-un fel, anul României, unde s-au desfășurat multiple acțiuni diplomatice”, a apreciat președintele Iliescu. În volum sînt incluse documentele legate de cîteva reuniuni importante: Adunarea Generală ONU din septembrie, întrunirea de la Consiliul pentru Relații Externe de la Washington, Adunarea Parlamentară a Consiliului Europei, Congresul spiritualității românești de la Herculane, Reuniunea de la Casablanca, Conferința pentru Securitate și Cooperare în Europa. Cartea se dorește a fi “o replică la vocile care susțin că în ultima perioadă asistăm la o serie de eșecuri ale politicii externe românești”. Versiunile în limbile franceză și engleză reproduc conținutul ediției românești; sînt în curs de apariție și edițiile în germană și spaniolă.

Bomba sindicală a explodat în Oltenia

Trei sferturi din municipiul Craiova a rămas fără apă

Sindicaliștii din regia apă-canal-termoficare Craiova au declanșat, marți după-amiază, o grevă spontană, care a provocat întreruperea alimentării cu apă a trei sferturi din suprafața municipiului. Lucrătorii RAACT Craiova, împărțiți în două sindicate, respectiv sindicatul apă-canal și sindicatul termoficare, au cerut creșterea salariilor minime pînă la 225.000 de lei. În cadrul negocierii contractului de muncă, Administrația nu a putut oferi decît un salariu minim de 130.000 lei, conform cerințelor Ordonanței de urgență nr. 1/1995. Sindicaliștii susțin că beneficiile regiei au fost diminuate prin cedarea unor categorii de lucrări de reparații (cazane-tubulaturi) unor societăți craiovene. După eșuarea negocierilor, marți, directorul economic al regiei, Ionel Chicnea, a declarat agenției MEDIAFAX că salariile cerute de sindicaliști nu pot fi acceptate, întrucît se încalcă normele impuse de Ordonanța de urgență privind limitarea salariilor în regiile și societățile comerciale de stat. Sindicaliștii, aflați la primul conflict de muncă după 1990, au declarat, miercuri, că nu vor începe lucrul pînă cînd conducerea regiei și oficialitățile locale nu vor accepta un dialog rezonabil.

O tentativă de asasinat dejucată

Polițiștii din Rodna au capturat un bărbat înarmat cu o bombă și un pistol

Polițiștii din comuna Rodna, județul Bistrița-Năsăud, au reușit, marți, să-l captureze pe Dănuț Simion, autorul unei tentative de asasinat, care era înarmat cu un pistol și o bombă artizanală, informează IGP. În noaptea de luni spre marți, Simion a încercat să-l împuște pe Blum Cifor Ioan, din comuna Maieru, pe motiv că trăiește cu nevasta sa. Nereușind să-și nimerească victima, Simion a fugit și s-a baricadat în apartament. La sosirea polițiștilor, infractorul a ieșit pe balcon, înarmat cu un pistol Makarov. După aproape o oră de discuții, prin ușă, polițiștii au pătruns cu forța în apartament. În acest timp, Dănuț Simion a încercat să-i intimideze, amenințîndu-i că, dacă vor intra, va declanșa bomba și tot blocul va sări în aer. După capturarea sa, printr-o acțiune-fulger, polițiștii au descoperit o bombă artizanală, care conține 6,1 kg de dinamită. Polițiștii au mai descoperit un pistolul Makarov, calibrul 9 mm, 26 cartușe, calibrul 9 mm, un pistol italian de împușcat bolțuri, adaptat pentru muniție lacrimogenă, precum și un pașaport și o carte de identitate false. Dănuț Simion a fost arestat preventiv, pentru tentativă de omor. De asemenea, a fost arestat și Văleanu Ovidiu, ajutor de miner la mina Rodna, care i-a procurat infractorului cele 6,1 kg de dinamită.

Generalul Vasile Ionel a spulberat misterul mapei gri

■ *în interior se aflau două rînduri de chei și 52 de dolari*

Comisia senatorială de cercetare a evenimentelor din decembrie 1989 l-a audiat ieri, pe generalul Vasile Ionel. Acesta a predat comisiei un plic sigilat și ștampilat, care i-a aparținut lui Nicolae Ceaușescu, plic care, potrivit declarației senatorului ***Valentin Gabrielescu,*** președintele comisiei, a stat în seiful generalului Ionel aproximativ cinci ani. După desfacerea plicului, ***Vasile Ionel*** și Valentin Gabrielescu au descoperit alte două plicuri în interiorul cărora se aflau două rînduri de chei (dintre care una, cu un format neobișnuit), suma de 52 de dolari și cîteva notițe a căror conținut nu a prezentat interes pentru membrii comisiei. Generalul Vasile Ionel a declarat că plicul sigilat și ștampilat i-a fost înmînat de generalul ***Victor Atanasie Stănculescu.*** Acesta din urmă, potrivit unui interviu acordat în anul 1992 de colonelul (r) ***Vasile Maluțan*** și publicat începînd de luni, 29 mai a.c., în cotidianul “Ziua”, la data de 22 decembrie 1989, orele 11,20-11,25 a dat ordinul ca Nicolae Ceaușescu să fie luat cu elicopterul din fostul sediu al C.C..

Pilotul de atunci, col. (r) Vasile Maluțan a decedat la data de 26 mai a.c. în urma unui accident aviatic care ridică numeroase semne de întrebare. Aceasta deoarece, cu o zi înainte, Maluțan declarase membrilor comisiei de investigare a evenimentelor din decembrie 1989 că ultimul deținător al servietei gri a lui Nicolae Ceaușescu (servietă care conținea, printre altele documente secrete, file din dosare referitoare la U.M. 0110-KGB și GRU din DSS) a fost Marian Rusu, maior de securitate și unul dintre body-guarzii Elenei Ceaușescu. Referitor la accidentul aviatic din localitatea Fundulea, cercetările preliminare indică faptul că elicopterul Robinson R-22 pilotat de col. (r) Vasile Maluțan și aparținînd companiei private “Aero Special Service”, în planare a atins rețeaua de înaltă tensiune cu patina stîngă și, este posibil să fi avut loc un scurt-circuit.

În ce privește declarația col. (r) Vasile Maluțan, aceasta l-a determinat pe mr. Marian Rusu să-și completeze declarația acordată în anul 1991 membrilor Comisiei parlamentare condusă atunci de senatorul Sergiu Nicolaescu. Aceasta în sensul că la audierea din data de 30 mai a.c., Rusu a menționat existența în cadrul servietei gri a lui Ceaușescu a unui plic nelipit conținînd șapte carnete de CEC. Vizavi de această declarație și-a exprimat nedumerirea senatorul Șerban Săndulescu, membru al Comisiei senatoriale de cercetare a evenimentelor din decembrie 1989. Acesta a subliniat că, este curios să se găsească ***“numai niște carnete de la CEC-ul din România”*** deoarece ***“înainte de a pleca de la Comitetul Central, Elena Ceaușescu ceruse să i se aducă din Bulevardul Primăverii o cheie ca să scoată niște documente dintr-un seif”.*** De asemenea, solicitat de senatorul Săndulescu să se pronunțe asupra cauzelor accidentului în urma căruia col. (r) Vasile Maluțan a decedat, directorul firmei care distribuie în România elicoptere Robinson a afirmat că ***“Maluțan pilota cu soarele în față și a intrat în liniile de înaltă tensiune”.*** În concluzie, ***“un accident nefericit”.*** **(Monica TOMA)**

Valentin Gabrielescu, președintele Comisiei de cercetare a evenimentelor din decembrie 1989, încearcă să dezlege ultimele mistere apărute în acest caz

În urma unei decizii a conducerii PNLCD

Unificarea liberală s-a amînat pînă după alegerile locale viitoare

PNLCD a suspendat negocierile cu PNL privind unificarea liberală, pînă după alegerile locale viitoare. Vicepreședintele PNLCD, ***Alexandru Popovici,*** a declarat, miercuri, că întîlnirea stabilită cu PNL, pentru reînceperea tratativelor privind unificarea liberală, nu a fost onorată de național-liberali, care au afirmat că ***“unificarea s-a încheiat pe 13 mai”,*** o dată cu Conferinta Națională de unificare cu GPL. ***“Dacă șușaneaua care a avut loc pe 13 mai înseamnă unificare liberală, mă simt dezamăgit și nu mai am alte comentarii”,*** a afirmat Popovici. Consiliul Național al PNLCD a hotărît sîmbătă, 27 mai, ca unificarea să se producă respectîndu-se principiul parității și egalității, condiție refuzată anterior de PNL.

Conducerea PNLCD a precizat în conferința de presă săptămînală, că Maria Matilda Tetu nu și-a însoțit demisia din partid - anunțată în presă - cu o explicație pentru gestul său. Totuși, vicepreședinții partidului sînt de părere că nemulțumirea parlamentarilor, concretizată prin pasivitate și neimplicare în acțiunile partidului și culminînd cu declarații contrare interesului PNLCD, a fost provocată de nealegerea acestora, la Congresul de la sfîrșitul lunii martie a.c., în funcții de conducere. ***“Parlamentarii noștri n-au înțeles riscurile pe care le presupune democrația, iar Maria Matilda Tețu a fost singura care nu a primit nici un fel de funcție în partid”,*** a declarat Dan Ionescu, secretar general. Pe de altă parte, Biroul Executiv al PNLCD, întrunit miercuri, a decis că senatorul Sabin Ivan ***“nu mai reprezintă din punct de vedere politic”*** această formațiune, hotărîre luată la inițiativa filialei Constanța a partidului. De remarcat faptul că parlamentarii PNLCD și-au întrerupt orice activitate în partid, deoarece consideră că actuala conducere a PNLCD, desemnată la Congres, nu este reprezentativă în plan politic și împiedică prin toate mijloacele unificarea liberală. În acest sens, ei i-au trimis președintelui Niculae Cerveni două ***“Scrisori-ultimative”,*** în care îi solicită acestuia să “asaneze” actuala conducere a PNLCD.

PNL a refuzat condițiile PNLCD în problema unificării liberale. Oferta PNLCD este nerealistă și nerealizabilă în termenii propuși, chiar dacă CDR a recomandat celor două partide să fuzioneze pînă la 30 iunie, a declarat, miercuri, președintele național-liberal, Mircea Ionescu Quintus. El consideră că recomandarea CDR în problema unificării nu este un ultimatum, deși partidele liberale din Convenție vor avea un singur vot în Consiliul CDR. Președintele PNL a precizat că național-liberalii nu pot convoca, conform statutului, un Congres extraordinar în mai puțin de 60 de zile. El este de părere că PNLCD, propunînd termenul de 30 iunie pentru Congres - termen imposibil de realizat - demonstrează că nu dorește să se realizeze unificarea. De asemenea, în opinia președintelui național liberal, condiția PNLCD, de a se convoca Congresul pe baza principiului de paritate și egalitate, este nerealistă, de neacceptat și nedemocratică. Conform liderului PNL, o adevărată unificare se poate face numai cu acordul filialelor teritoriale și cu o reprezentare la Congres bazată pe principiul proporționalității.

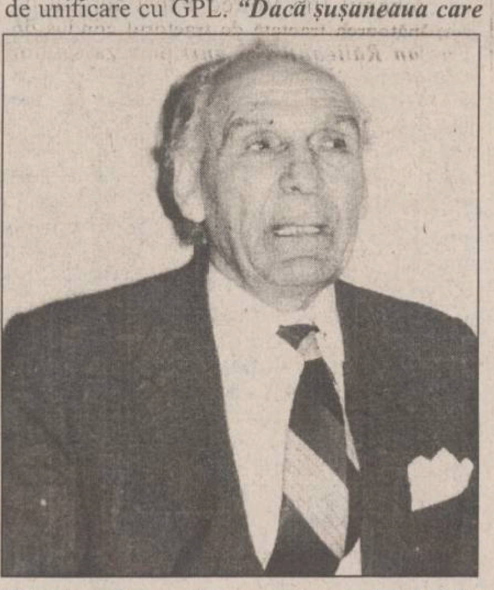

Niculae Cerveni, președintele PNLCD

România încearcă să intre în NATO cu țările din primul grup

■ ***Statele Unite au desemnat țara noastră pentru a exprima punctul de vedere al statelor partenere la Noordwijk***

La Noordwijk, în Olanda, a avut loc reuniunea ***Consiliului de Cooperare Nord Atlantic,*** la care au fost invitați, ieri, miniștrii de Externe din țările care au semnat Parteneriatul pentru Pace, printre care și România. La începutul acestei săptămîni, președintele Adunării Parlamentare a Atlanticului de Nord (AAN), Karsten Voigt, la reuniunea de la Budapesta, a nominalizat Ungaria, Polonia, Cehia și Slovacia ca state ce se bucură de prioritate în procesul de extindere al NATO. România nu a fost amintită - e drept că această enumerare nu a apărut și în Declarația finală a sesiunii, iar AAN este o structură independentă de NATO, cu rol consultativ. Totuși, Ministerul Afacerilor Externe al României și-a exprimat, prompt “reținerile”, prin purtătorul de cuvînt Mircea Geoană **(foto)**. Ion Rațiu, deputat PNȚCD, a declarat imediat că “această diferențiere între statele care vor să devină membre depline este contrară spiritului Parteneriatului pentru Pace”.

Amintim aici că NATO cuprinde 16 state (13 europene), dintre care 11 fac parte și din Uniunea Europeană, iar Parteneriatul pentru Pace a fost propus atît fostelor țări comuniste, cît și țărilor neutre din Europa Occidentală. NATO a fost fondată în 1949, ca un sistem de apărare comun în fața amenințării sovietice. Acum, una din principalele preocupări ale Alianței Nord-Atlantice este problema relațiilor cu Rusia. Ieri, ministrul rus de Externe, Andrei Kozîrev, a semnat Documentul-cadru prin care Rusia se angajează să participe la Parteneriatul pentru Pace și un document prin care Rusiei i se conferă relații privilegiate și consultări permanente cu NATO. Aceste documente trebuiau semnate în decembrie, dar Rusia a pretextat opoziția guvernului său față de cooptarea țărilor est-europene. Nici pînă astăzi, Rusia nu s-a arătat dispusă să accepte această cooptare.

În aceste condiții, diplomația românească are multe de făcut. Statele Unite au desemnat România să exprime punctul de vedere al statelor-partenere, la Noordwijk, iar secretarul de stat american, Warren Christopher, a avut ieri o întîlnire cu miniștri de Externe ai statelor partenere ale NATO. **(Mirela ANTONIU)**

Cum a văzut presa germană negocierile Guvernului cu FMI

În ziarul ***“Handelsblad”*** din Düsseldorf a apărut marți o notiță în care se amintește că guvernul Văcăroiu a fost avertizat să accelereze reformele economice. În fața ziariștilor, Maxwell Watson, șeful delegației FMI care a vizitat România, a arătat că în pofida faptului că s-au înregistrat progrese considerabile, unele probleme trebuie soluționate urgent și anume privatizarea în masă și problema datoriilor unor întreprinderi față de celelalte. În luna iulie, o altă delegație a FMI va sosi la București și atunci se va decide dacă România va primi două credite principial propuse, dar care depind de aplicarea unor reforme. Este vorba despre 250 milioane dolari din partea FMI și altă sumă similară din partea Băncii Mondiale în vederea îmbunătățirii structurilor economice și a finanțării restructurării unor întreprinderi. Partea economiei private la produsul social brut va crește pînă la finele anului la 40%, a promis Nicolae Văcăroiu, se spune în articolul din “Handelsblad”.

MONITORUL TV
cuprinde programe TV locale, naționale și satelit
Nr. 23
STEVEN SPIELBERG
MÎINE
o nouă prezentare
mai multe programe
…r sporit de pagini
300 LEI

TVR 1
TVR 2
SAT 1
RTL
NBC SUPER
CMT EUROPE
CARTOON NETWORK
5

BACO s.r.l.
Simbolul calității
vinde en gros
papetărie și birotică
■ HERLITZ
■ XEROX
■ PELIKAN
■ KORES
Reducere de pînă la 28%, funcție de cantitatea achiziționată!
Iași, str. Zorilor nr. 16
(cartier Moara de Vînt)
Telefon 117941

CENTRUL INTERNAȚIONAL DE LIMBI MODERNE
str. Moara de Foc nr. 35, et. VIII
anunță înscrieri pentru cursuri intensive de vară
• engleză generală pentru adulți și copii
• engleză specializată
• engleză pentru examene-ADMITERE și TOEFL
• română pentru străini
• curs 12 zile în MAREA BRITANIE
Tel.032/25.28.50, 25.28.70, fax 032/25.29.02.

ZIUA
CITIȚI ZILNIC
ZIUA!
• editorial despre starea națiunii • dezvăluiri
• articole economice și anchete sociale • finanțe și informații bursiere
• patru pagini de SPORT
• divertisment, magazin
• modă • informații despre staruri • mică și mare publicitate
Nu pierdeți ZIUA în zadar!

MEDISAN
Cabinetele medicale MEDISAN 1 din str. T. Burada nr. 6, tel. 11.29.25 (lîngă Liceul de muzică) și MEDISAN 2 din str. sf. Lazăr nr. 49 tel. 23.27.53 (clădirea tipografiei Dosoftei) vă asigură servicii de asistență medicală de înaltă calitate cu specialiștii săi în domeniile: balneologie, reumatologie, **fizioterapie** - Dr. Vlad Dorin BEJAN; **boli interne, hematologie clinică** - Dr. Ecaterina TURTURENU - HANGANU; **boli de nutriție, metabolism, diabet, obezitate** - Dr. Mihaela ȘOTROPA; **cardiologie** - Dr. Gabriela OMETE, Dr. Mihai Cristian ROTAR, Dr. H.Țurcanu; **chirurgie generală** - Dr. D. COBZEANU, Dr. A. GRIGOROVICI; **endocrinologie** - Dr. Cristina PREDA; **homeopatie, medicină generală** - Dr. Sanda LUDVIG, Dr. Lidya MOROȘANU; **medicină generală** -Dr. Eduard CIUCHI, Dr. Mihaela Guțu; Dr. Sarina Warter; **neurochirurgie, neurologie** - Dr. Gheorghe SĂNDULESCU; **obștretică-ginecologie** - Dr. Marie-Jeanne ALDEA, Dr. Doina Ileana DAMACEANU, Dr. Maricica PAVALEANU, Dr. Lelia ZAMFIRESCU; **oto-rino-laringologie** - Dr. Dan COBZEANU, Dr. T. SCOPOS; **psihiatrie** - Dr. L. FĂRCĂȘEL; **urologie** - Dr. N. SUDITU **dermatologie, dermatochirurgie, dermatocosmetică** (distrugerea firelor de păr de pe față), **sexologie, venerologie** - Dr. Adrian VASILCA.
Prin magazinul MEDISAN se pot procura bastoane, cîrje simple, cîrje cu 4 picioare, fotolii rulante, cadru pășitor, rolator plantar, precum și benzi autoclave pentru verificat sterilizarea, benzi adezive micropore, durapore, steri-strip, pansamente tegaderm absorbante cu fereastră, feși autoadezive, cosmetice gerocossen etc. Informații la tel. **23.27.53.**

EDITORIAL

Bomba sindicală va exploda săptămîna aceasta

Cristian RACU

Mîine, sindicatele din RENEL vor să transpună în practică amenințarea lansată la începutul acestei săptămîni privind oprirea sistemului energetic național. Acest gest se va realiza în pofida amenințărilor lansate marți de către ministrul Industriei, Dumitru Popescu, care a menționat că vor fi luate măsuri excepționale pentru prevenirea unui colaps al economiei naționale.

Greva de la RENEL va marca astfel primul pas mai important pe care sindicatele din România îl fac în războiul declanșat împotriva guvernului Văcăroiu, pe care îl consideră responsabil de stare actuală de mizerie a majorității angajaților din întreprinderile cu capital majoritar de stat. Acest război s-a acutizat în urma emiterii de către guvern a Ordonanței de urgență numărul unu, validată de către Parlament și pe care se pregătește să o promulge președintele Ion Iliescu, dar își are cauzele într-un fenomen mult mai profund - incapacitatea echipei guvernamentale de a gestiona reforma din România. În pofida intensei propagande privind stabilizarea macroeconomică, pe care liderii de sindicat sînt incapabili să o observe, economia națională a intrat într-o criză, accentuată de recent lansata campanie de majorare a prețurilor. Acest fenomen nu mai poate fi controlat în nici un fel de către Guvern, întrucît spirala inflaționistă pare să semene tot mai mult cu o coloană a infinitului căreia nu i se întrevede deloc sfîrșitul după creșterile succesive de prețuri la combustibili și energie, coroborate cu deprecierea accentuată a monedei naționale, ce vor conduuce, în cele din urmă, la o nouă majorare a prețurilor la aceste produse de bază pentru economie.

Lucrurile acestea, deși sînt tot mai clar conturate de către presă, nu sînt absolut deloc înțelese de către domnul Văcăroiu care a refuzat în mod constant să discute cu liderii marilor centrale sindicale, preferînd să acorde cu pauze foarte mari unele indexări total nesemnificative pentru procentul de creștere a prețurilor. Surprinzător a fost și faptul că nimeni nu a vrut să înțeleagă faptul că liderii CNSLR-Frăția, Cartel Alfa, BNS sau CSDR nu doreau să acumuleze capital electoral, ci pur și simplu doreau să prezinte doleanțele sindicaliștilor disperați, care, în ultima vreme, mai disperați ca oricînd, evită orice fel de luptă organizată cu patronatul recurgînd la adevărate răscoale în cadrul întreprinderilor, încercînd singuri să-și facă dreptate. Cum altfel s-ar putea explica mitingurile maraton din fața prefecturilor din diferite orașe din țară sau tot mai numeroasele greve spontane?

Oricum, de mîine totul este posibil, întrucît oprirea sistemului energetic național cu asigurarea a doar 30% din consumul zilnic poate însemna preludiul grevei generale, despre care se discută tot mai intens în ultima vreme, marcînd un moment limită în lupta sindicaliștilor contra guvernului și care, în mod teoretic, ar putea conduce la căderea acestuia. ■

În curînd
colecția
PUBLICISTICĂ
a Editurii
NORD EST
vă oferă
cele mai
frumoase
texte
apărute în ultimii
ani în cotidianul
Monitorul
sub semnătura
cunoscutului
publicist
Aurel Leon

Aurel Leon
Cafeaua de dimineață

PREȚUL VOLUMULUI 2900 LEI

CAFEAUA DE DIMINEAȚĂ

C. I. Parhon - un savant eșuat în politică

Aurel LEON

"Democrația trece printr-o perioadă de luptă intensă, dar va învinge. Mersul omenirii nu se poate face decît într-o singură direcție, oricîte oscilații ar fi. Cultura cîștigă teren, masele se trezesc la viață, și cu ele sentimentul demnității omenești. În afară de aceasta, interesul superior al omenirii cere ca buna stare să fie un bun comun. Tot astfel etica socială elementară cere ca societatea să nu cultive parazitismul. Toți cei animați de sentimentul dreptății și care doresc progresul omenirii trebuie să fie de partea democrației.

Din aceste lupte, democrația va ieși întărită. Toate tendințele înapoiate vor diferenția mai bine democrația și-i vor intensifica mersul înainte. Mai cred că toți tinerii entuziaști, idealiști și de bună credință, care au apucat pe drumuri greșite, se vor convinge că mîntuirea e în altă direcție și se vor orienta către lupta pentru dreptate și adevăr".

Profesorul vorbește privind pe geamul cabinetului în grădina prin care unii bolnavi se plimbă. E o liniște toropită de amiaza unui iunie prea fierbinte. Sîntem în vara lui 1937 și prin Europa bat curenți reci, cu gheață verzuie în sfichi. În fața primejdiei, oamenii se caută, se adună în credințe pe care nu întîrzie a le enunța, încearcă o solidaritate de rezistență. Se simte în aer o anumită încordare. Chiar profesorul C. Parhon, cu care stau de vorbă în tihna doar aparentă a Socolei și din al cărui interviu am reprodus pasajul de mai sus, pare mai încordat. De altfel, întreaga-i înfățișare austeră, obrazul cu cîteva linii grave, privirea înghețată de ochelari, mărul lui Adam care face ca gîtul să-i pară slab în gulerul semitare, mersul său cam țeapăn, ceva din ținuta dreaptă a actorului Erich vom Stroheim, interpretul generalilor milităroși, parcă prevestește că vine crivățul.

Îl privesc pe profesor, în halatul său modest, și mă întreb dacă știința nu-i trădată de activitatea politică. Parcă mi-ar fi ghicit gîndul, el reia discuția, de astă dată cu un ton mai de toate zilele:

"În ultimul timp am strîns materialul bibliografic privind relațiile dintre glandele endocrine, subiect asupra căruia voi prezenta un raport la Congresul internațional al insuficienței hepatice ce se va ține în toamnă la Vichy. De asemenea, împreună cu d-ra Werner, am găsit fapte interesante, care demonstrează rolul splinei în dezvoltarea glandelor genitale, ceea ce m-a condus la o concepție diferită de cea clasică cu privire la unele boli de natură endocriniană. Epifiza ar avea un rol important în producerea unor cazuri de sindrom adipso-genital. Lucrez cu dr. Goldstein la ***Tratatul de endocrinologie***, fascicol Timus. Iar cu dr. Milcu am redactat prima parte dintr-un ***Manual de endocrinologie*** pentru studenți și medici practicieni".

C.I. Parhon

Îmi notez riguros declarațiile, deoarece cunosc exigența profesorului, care ține să revadă textul înainte de a fi dat tiparului, spre a nu se strecura vreo eroare și, mai ales, vreun echivoc.

- Asta pentru că am destui prieteni care vor să-mi mănînce din colivă, glumește el, zîmbind sever sub mustața-i albă, tușinată. Așa se zice la țară. Eu nu cred în colivă, dar în dușmani cred. Fără ei, n-am simți ficatul. Cînd eram student, aveam o gazdă care gătea bine, dar era o ființă imposibilă, ziceam despre ea: "O mîncăm, dar n-o mistuim. Cu mine e puțin altfel: mă mănîncă mulți, fiindcă nu mă mistuie!

Și rîde cu dinții lungi, un rîs amar. E un om de 62 - 63 de ani, dar drept și dîrz ca un trunchi vînjos de gorun. Tot e numai fibră, acest om de știință care ascultă în același timp și glandele endocrine ale Europei, ale lumii. Merg anapoda probabil, secretează venin, de vreme ce profesorul e atît de încrîncenat. E un temperament de luptător de primă linie, nu de subteran. E făcut să-și privească adversarul în ochi, să-l scruteze cu privirea insistentă, să-l combată loial în vreun turnir al ideilor.

- Pentru mine nu-i nici o deosebire între Iași și București, îmi spune la un moment dat. Nu-s de părerea amicului Al. Slătineanu, emisă la concursul pentru ocuparea unui post: "Decît un bou din Iași, prefer un bou din București". Bou-i bou, indiferent pe ce pășune paște, și cînd termină iarba la el, trece alături și se baligă pe glastre, instaurînd o nouă ordine - ordinea lui bovină.

Venind vorba despre savantul I. Cantacuzino, mort în 1934, îi amintesc profesorului răutățile lui C. Stere, care a declarat într-un interviu:

"Din fericire, după retragerea, nu mai țin minte din ce motive, a d-lui Paul Bujor de la conducerea ***«Vieții românești»***, d-l profesor I. Cantacuzino a fost gata să figureze ca «director științific» pe coperta unei reviste pe care probabil nu o citise nici o singură dată - cu aceeași bonomie indolentă și grație fermecătoare cu care oricînd e dispus să accepte portofoliul ministerial într-un guvern de «mînă forte» - cînd se află la Paris, sau într-o delegație pe lîngă ambasada din Paris, sau la Societatea Națiunilor, cînd lucrează în laboratorul său de pe cheiul Dîmboviței..."

- Stere a avut de plătit anumite polițe și a dat curs aversiunii pentru nume sonore, ciocoiești, dar greșește, cum a greșit de multe ori și cum alții au greșit cu el, făcîndu-l vinovat de toate.

- În adevăr, domnule profesor, un autor de cronici rimate, scria prin 1930 cam așa:

"Ne zbatem în criză stupidă și jale,

Iar peste tot locul plutește durere.

Cu lacrimi de sînge ne-o spun crocodilii

Că asta-i din vina lui Stere".

- Cantacuzino a fost un rafinat. În afară de holeră, se pricepea la fel de bine în muzică și pictură. Avea o colecție de pictură veche și adusese de la Paris stampe de valoare, cumpărate cu banii delegațiilor la care face aluzie Stere. Cred că vor intra la Academie. Cantacuzino a dat un anume prestigiu revistei, în lumea oamenilor de știință. Stere vrea să zică ceva: Cantacuzino dădea întîietate Parisului și ignora revistele românești. Decît un bou de București, el prefera... un boeuf de Paris? Poate. Dar a fost un om de valoare, și altul în locul lui n-ar fi renunțat la plăcerile epicuriene spre a îngheboși pe microscop. Merită toată stima. Și-acum s-auzim de bine.

- Domnule profesor, e adevărat că sînteți un om dificil?

- De ce să fii dificil cînd, cu puțin efort, poți fi imposibil?

- Se zice că, în general, îi evitați pe gazetari.

- În adevăr, nu le prea stau în cale.

- De ce, domnule profesor?

- Un francuz, răfuindu-se cu criticii literari, i-a etichetat drept niște tipi care cunosc regulamentul de circulație, dar refuză să-și scoată permis. Ei bine, gazetarii nu cunosc regulamentul, dar au permis obținut prin relații. Dau peste oameni. De asta, domnul meu.

- Să trăiți, domnule profesor.

- Depinde cum, domnule. La bună vedere. ■

P.S. În perioada 1948-1952, savantul C.I. Parhon a fost primul președinte al Prezidiului Marii Adunări Naționale.

LUMEA MUZICII

Sărbătoare muzicală la Filarmonica Moldova

Samir GOLESCU

Festivalul ***Festum Musicae***, organizat de Filarmonică în perioada 26 mai - 11 iunie, programează aproape în fiecare seară (la orele 19,00) manifestări de autentic interes.

Concertul de deschidere a avut deja loc. Vineri seara, dirijorul Daisuke Soga și-a cucerit auditorii prin exuberanță, ritmicitate, forță sonoră (nu întotdeauna suficient de controlată). Pianista ieșeană Raluca Știrbăț, acum în vîrstă de 21 de ani, este cunoscută încă din copilărie publicului meloman prin precocitatea sa muzicală. Vineri a interpretat Concertul op. 15 de Brahms, punîndu-și încă o dată în evidență calitățile deosebite: inteligență în elaborarea partiturii, pianistică matură, tușeu diversificat, rafinament stilistic.

Cîteva considerații despre concertele programate în zilele următoare:

Joi, 1 iunie. Cvartetul ***Artemis***, din Germania, într-un program bine echilibrat. Încîntătorul Cvartet "al disonanțelor" de Mozart și tipic romanticul Cvartet op. 41 de Schuman încadrează ***Suita lirică*** de Alban Berg. Concepută în șase părți, cu o distribuție savant dozată a contrastelor de tip expresionist, iată una din operele *relativ* accesibile ale compozitorului.

Vineri, 2 iunie. ***Missa Solemnis***, de Beethoven, este o capodoperă copleșitoare, nu mai puțin decît Simfonia a IX-a, deși violent diversă. O culme a muzicii sacre din toate timpurile. Unitatea formală (în fragmentarea aparentă), trimiterile modale, amestecul de arhaic și modern, complexitatea uriașă a edificiilor polifonice (cele două secțiuni în stil de fugă depășesc pînă și giganticul final al Simfoniei a V-a de Bruckner), toate acestea, dar mai ales amețitoarea altitudine spirituală a acestui moment pretind o interpretare pe măsură, care se pare că depășește posibilitățile umane, chiar și pe cele ale geniilor interpretării. Însuși Wilhelm Furtwängler - probabil cel mai autorizat interpret al lui Beethoven, în acest veac - își mărturisea luminata umilință în fața acestei muzici, refuzînd șă o dirijeze (în public), deși o cunoștea sunet cu sunet... Putem desemna, cred, inițiativa Filarmonicii ca fiind, într-un anume sens, curajoasă. Soliștii Bianca Manoleanu, Ana Rusu, Șerban Băcilă, Alexandru Moisiuc vor fi conduși de dirijorul Gheorghe Costin (dirijorul corului, Doru Morariu).

Sîmbătă, 3 iunie. Soprana Elzbieta Cwalinska și pianista Anna Koszewska au alcătuit un recital de lied-uri, conținînd veritabile bijuterii ale genului, semnate Maurice Ravel și Karol Szymanowski.

Duminică, 4 iunie. Acompaniată de Corneliu Calistru, soprana Elena Moșuc, cu un renume internațional în continuă creștere, oferă o seară de operă (în special arii de Mozart și de compozitori italieni).

Luni, 5 iunie. Trio ***Philarmonia*** grupează muzicieni rafinați: eminentul violonist Daniel Podlovschi, violistul Valeriu Pitulac și violoncelistul Aurel Niculescu. Despre ultimii doi este suficient să amintesc că împart cu frații Valentin și Ștefan Gheorghiu onoarea realizării inestimabilelor discuri cu muzică de cameră a lui Enescu. În program trio-uri de Beethoven și de Reger.

Miercuri, 7 iunie. Recital omagial George Enescu. Sonate și lied-uri de Enescu vor fi interpretate de tenorul Vladimir Popescu-Deveselu, violoncelistul Alexandru Moroșanu și, nu în ultimul rînd, de venerabila pianistă Lory Walfisch, atît de dăruită partiturilor enesciene. Fără intenția unor "clasificări" prealabile, semnalez prezența excepțională a violonistului Șerban Lupu. Pare că Sonata op. 25, de Enescu, i-ar fi fost dedicată exclusiv, o asemenea favoare nobilă posedă întotdeauna interpretarea pe care inspiratul violonist o dă acestei capodopere.

Vineri, 9 iunie. Dirijorul olandez de origine română Alexandru Lascae a dobîndit deja în Iași o autoritate considerabilă, prin binecumpănitele sale interpretări enesciene sau straussiene. În Festival va colabora cu pianistul taiwanez Ruei-Bin Chen, într-un program generos prin amploare și varietate (Toduță, Chopin, Mozart, Ravel).

Duminică, 11 iunie. Concertul Filarmonicii ***Transilvania*** din Cluj (Preludiu și Menuet din Suita I de Enescu, ***Don Juan*** de Richard Strauss, Simfonia de Cesar Franck). Probabil punctul culminant al festivalului, prin prezența la pupitru a maestrului Erich Bergel. În opinia mea, arta lui Bergel nu este cu nimic mai prejos decît cea a lui Karajan, astfel încît melomanii care vor absenta la acest concert vor fi pierdut cel mai prețios dintre darurile pe care organizatorii Festivalului ***Festum musicae*** le puteau face ieșenilor. ■

CRONICA TEATRALĂ

Un excelent actor într-un spectacol mic

Dorin POPA

După premiera piesei "Iarba amăgirilor" (după Jean Variot), regizată de actorul Teodor Corban, primul meu gînd a fost să lansez o critică severă în privința acestui spectacol. Deși această montare este oarecum amuzantă, multe lucruri nu mi-au plăcut la ea. Apoi mi se părea de datoria mea să spun limpede că atît Teodor Corban cît și Ion Sapdaru - ambii actori talentați - au propus, în ultima vreme, texte de mică rezistență dramatică: "Nu muriți din întîmplare" de Ion Băieșu (regia Ion Sapdaru) și "Iarba amăgirilor" (regia Teo Corban). Pe de altă parte, această îndesire a spectacolelor regizate de actori la Teatrul Național din Iași este de natură să creeze, totuși, destulă nedumerire. Din cele cinci premiere care au avut loc la Teatrul "Vasile Alecsandri", în această stagiune (octombrie-mai), trei au fost montate de actori - două de Sapdaru și una de Corban, iar două de regizori - una de Irina Popescu-Boieru și una de tînăra debutantă din București Silvia Ionescu.

Deci, din cele cinci premiere ale Naționalului ieșean, din noiembrie încoace, doar una a fost realizată de un regizor angajat la această instituție - Irina Popescu-Boieru. Ce face celălalt regizor al Teatrului, Ovidiu Lazăr, de ce n-a avut, la Iași, nici o premieră de un an de zile? După opinia mea, Irina Popescu-Boieru și Ovidiu Lazăr sînt doi regizori plini de talent care, nici pomeneală, nu au terminat ceea ce au de spus publicului ieșean. Stîrnește nedumerire mare faptul că un regizor al Teatrului Național nu pune nimic în scenă, în vreme ce actorii o fac ei pe regizorii! Nu credeți că, în ritmul acesta, se încurajează amatorismul într-o meserie delicată, cum este aceea de regizor? Pentru că, oricum am lua-o, Sapdaru și Corban sînt, din nefericire, doi amatori în materie de regie. Cît de mari pot fi pretențiile spectatorilor în cazul lor? Din cîte știu, în alte teatre de succes din România și din lume, regizorii sînt cei care fac faima spectacolelor, împreună cu actorii. E adevărat, s-a întîmplat și invers, în România, un regizor modest juca, în urmă cu doar cîțiva ani, roluri de mare vedetă în chiar filmele sale: Sergiu Nicolaescu. Dar pe atunci era o întreagă politică națională care urmărea discreditarea profesioniștilor adevărați și impunerea amatorismului cu orice preț. Disprețul celor care nu aveau nici o profesie (dar se aflau în vîrf) față de ideea de profesionism era imens. Așa s-a ajuns la Cenaclul "Flacăra" și la Cîntarea României! Eu nu spun, Doamne ferește, că la Teatrul Național din Iași pericolul amatorismului pîndește! Nu. Dar trebuie privit cu destulă îngrijorare, totuși, acest fenomen. Sigur, se întîmplă peste tot în lume ca un actor talentat, după ani lungi de meserie, să urce în scaunul regizorului, pentru un spectacol. Dar la Iași, repet, din cinci spectacole-premieră, într-un an teatral, doar unul singur a fost montat de un regizor profesionist.

Dacă raportul acesta ar fi invers, nu cred că ar trebui să ne neliniștim. Regia făcută de actori trebuie să fie excepția, nu regula!

La toate acestea am meditat după premiera piesei "Iarba amăgirilor" (după Jean Variot), în regia talentatului actor Teodor Corban.

El a ales ca pretext regizoral două farse ușoare culese de Jean Variot și publicate, în 1942, sub titlul ***Teatrul de tradiție populară***. Textele sînt destul de simpluțe și, de aceea, Corban a avut nevoie, pentru ca spectacolul să "țină", de cîtiva actori talentați, pe care i-a folosit după cum l-a "tăiat capul". Dacă excelentul actor Petru Ciubotaru deține rolul principal, succesul e aproape garantat. Au fost bine distribuiți - și au avut frumoase reușite scenice - Petru Ciubotaru, Dan Aciobăniței și Pușa Darie. Din nefericire, a fost inadecvat distribuită în spectacol actrița Tatiana Ionesi - o certitudine a Teatrului Național din Iași - care, bineînțeles, a făcut tot ce se putea face ca să-și salveze rolul. Studentul Doru Aftanasiu muncește enorm în acest spectacol dar, la un moment dat, își îngroașă exagerat partitura. Doru Aftanasiu este un tînăr talentat care mai are mult de lucrat la nuanțe și care va avea destul de luptat cu o superficialitate care îi dă ghes. Studenta Anne-Marie Chertic - despre care toată suflarea teatrală ieșeană afirmă că este doldora de talent - nu reușește, deocamdată, să convingă. În prima parte, Anne-Marie Chertic nu pare a fi în posesia unei justificări artistice a rolului său, iar în a doua parte rolul reginei este de-a dreptul anost. Cu adevărat bine joacă, însă, Pușa Darie. Trebuie să spun, iată, că Pușa Darie reușește în ultimii ani să facă roluri foarte bune.

Anul trecut, în "Idolul și Ion Anapoda" ea a fost cea mai convingătoare din întreaga distribuție, iar în "Timon din Atena", de asemenea, face un rol bun. Mic, dar bun!

Distribuirea lui Dan Aciobăniței, în orice spectacol, capătă adeziunea și simpatia publicului. Deși pe scenă se afla un alt mare actor, Petru Ciubotaru, cînd Aciobăniței s-a arătat, mica sală s-a electrizat parcă. Acest actor uriaș are darul de a "agăța" în cele mai diverse moduri simpatia și atenția spectatorilor. Cînd intră în scenă Dan Aciobăniței ceva incredibil se petrece, lumea așteaptă să se producă ceva deosebit.

Petrică Ciubotaru și studenta Anne-Marie Chertic în "Iarba amăgirilor" de Jean Variot

La întîlnirea cu talentul, știu bine asta, aproape nimeni nu rămîne impasibil. Prezența lui Dan Aciobăniței în orice spectacol are farmec, are o culoare aparte. De ce? Nu știu. Este misterul talentului care, de multe ori, depășește puterea noastră de înțelegere. De cele mai multe ori, știm doar că talentul există, dar nu putem afla din ce este alcătuit și prin ce minune se produce! Totuși, rolul titular aparține senatorului de drept al Teatrului ieșean, marelui actor Petru Ciubotaru. Un excelent actor într-un spectacol mic! Pentru măiestria la care a ajuns în profesia sa Petrică Ciubotaru acest spectacol merită văzut. Scenografia Marfei Axenti nu mai este, spre uimirea mea, atît de strălucitoare ca în alte dăți. Costumele din partea a doua, e adevărat, sînt foarte frumoase. Gîndindu-mă că acest spectacol a fost pus în scenă pentru Sala Studio, pot spune, în final, că el se justifică, totuși, prin caracterul său de laborator de creație, de experiment și chiar de joacă. Meritul lui Teo Corban este, în primul rînd, acela de a-i pune să joace pe Petrică Ciubotaru, Pușa Darie și Dan Aciobăniței, de a-i "antrena" [illegible] aceștia pentru Sala Mare, [illegible] marile spectacole în care s[illegible] revedem. ■

UNGHIUL DE TRAGERE

Mitul omului providențial (II)

Val CONDURACHE

Un moment de referință în istoria post-decembristă l-a constituit despărțirea președintelui Ion Iliescu de disidența comunistă. Nici acolo lucrurile nu au fost simple. CFSN, constituit în după-amiaza zilei de 22 decembrie 1989, i-a avut în componență pe Doina Cornea, pe Ana Blandiana, pe Mircea Dinescu. CPUN l-a avut ca vicepreședinte pe Ion Caramitru care, împreună cu Sergiu Nicolaescu au organizat jocul de artificii din Piața Palatului din seara zilei de 23 decembrie 1989, despre care nici un martor nu va ști să spună ce-a fost. Unul cîte unul, disidenții de altădată s-au îndepărtat de structurile puterii. Ana Blandiana a făcut-o în ianuarie 1990, publicînd și un serial de articole în "România liberă", condusă onorific de un alt fost aliat, hai să zicem așa, al disidentului Ion Iliescu - dl. Octavian Paler. Înaintea Anei Blandiana, Doina Cornea s-a ridicalizat părăsind CFSN, dar rațiunile ei erau altele. Ce m-a mirat în gestul Anei Blandiana nu a fost decizia, ci motivația ei: ea se arată nedumerită de faptul că CFSN nu era un organism de conducere, ci un guvern provizoriu de fațadă, unde nu se luau nici un fel de hotărîri, ci doar se comunicau, cu puțină vreme înainte de a se da publicității. Pe Ana Blandiana n-o intrigase poziția d-lor Ion Iliescu și Petre Roman la întîlnirea cu gazetarii francezi, în seara zilei de 26 decembrie 1989, unde președintele provizoriu și ministru tot atît de efemer apreciau că epoca partidelor politice a trecut, că doctrinele sînt perimate și-n Occident și că soluția viitorului o reprezintă "consensul". Ea se supărase doar pe rolul de fațadă pe care-l juca în CFSN. Sigur că era și ăsta un motiv de revoltă, dar pe de altă parte nu știu care om politic responsabil ar fi supus atunci, în condițiile știute, într-un relativ "vid de putere" (spun "relativ" pentru că structurile locale ale CFSN începuseră să funcționeze, fără nici o dereglare sau aberație, peste tot și în același timp; ar putea fi și ăsta un semn de mirare), spre analiza CFSN măsurile de urgență. În CFSN, mai mult de jumătate erau diletanți în probleme de conducere. S-ar fi pierdut mai mult de jumătate din timp ca să li se explice rațiunea fiecărei decizii. Pe postul de televiziune central apăreau tot felul de figuri de bună credință care cereau schimbarea uniformelor și-a epoleților în armată și poliție, de parcă aceea ar fi fost prima urgență.

După Doina Cornea și Ana Blandiana, a urmat Ion Caramitru, care la fel ca și Mircea Dinescu, Gabriel L[illegible] Octavian Paler, [illegible] alții, a candidat [illegible]endenților la [illegible]1990. Firește, [illegible]u a intrat în Parlament, patimile politice erau la apogeu, iar votul anonim a optat pentru putere sau opoziție. Ion Caramitru s-a delimitat, forțat și de mulțime, în Piața Universității. Mircea Dinescu a făcut-o ceva mai tîrziu. Într-un interviu acordat revistei ***Liberation***, Mircea Dinescu vorbea despre Piața Universității cam în cuvintele lui Ion Iliescu. Sigur că Piața a avut extremiști și infiltrații ei, după cum s-a văzut mai tîrziu, dar nu i se poate nega rolul în grăbirea procesului de democratizare.

Ca și în lumea scriitorilor, unde au apărut sciziuni și opțiuni aproape neverosimile în perioada post-decembristă și în raporturile președintelui cu fosta disidență lucrurile nu au evoluat abrupt, dar au dus, în cele din urmă, la o tensiune aproape isterică. Abandonat de oamenii pe care conta să se sprijine, precum Gorbaciov în Perestroika lui, Ion Iliescu nu a avut discernămîntul să și-i apropie, într-un proiect comun. Probabil că drama chiar de aici a plecat: proiectele erau diferite, iar la presiunile dreptei național-comuniste s-au adăugat ranchiunile prezidențiale, devenite, acum, notorii. Radicalizarea pozițiilor a dus la o ruptură anormală într-o societate democratică. Nimeni nu-și iubește adversarul politic, în nici o țară din lume, dar cred că nicăieri nu s-a ajuns la ura pe care noi o consumăm, în piață și în Parlament. Am senzația bizară că nici un om politic nu mai votează după cum îi dictează conștiința ori interesele, doctrina politică ori jocul de partid. Trăim în plin totalitarism interior, de unde - orbi - nu mai ținem cont de nimic. De-ar fi să facem o listă a legilor votate de majoritari împotriva platformei lor electorale ori a legilor respinse de minoritari, deși erau scrise în programul propriu, n-am mai ajunge la un capăt. Mă opresc aici, cu o observație (interogație) de fond: dacă președintele dorește reconcilierea națională și un minimum de consens pentru binele țării, de ce disprețuiește, din ranchiună, inteligenția română, dîndu-i sfaturi cum să se comporte cultural și politic? Toiagul lui Moise desparte apele pentru o colectivitate aflată în devălmășie și exil, nu pentru o mulțime disperată la ea acasă. ■

BOMBA DE CAUCIUC

Ieri am stabilit că ungurii udemeriști sînt niște politicieni de primă mînă, care cunosc foarte bine modul cum reacționează aleșii noștri din Parlament cînd udemereul aruncă o declarație prostească în vînt. Spre deosebire de politicienii partidului minoritar, care cunosc la perfecție limbajul rece, sobru, tăios și precis specific unui discurs politic modern, de tip occidental, aleșii noștri, majoritatea strecurați pe listele partidelor pe baze clientelare (adică de pupat mîna președintelui de partid și jurat credință pînă la moarte), nu pe baza inteligenței de care ar trebui să dea dovadă, au o prestație deplorabilă atunci cînd fac declarații de la tribunele oficiale. Sînt gălăgioși, deseori bădărani, îi jignesc pe ***"colegii"*** aflați de cealaltă a ***"baricadei politice"***, gesticulează cu ambele mîini, rostesc puține idei în multe cuvinte. Într-un cuvînt, sînt plicticoși, lipsiți de har politic, fiind preocupați să stea la microfon cît mai mult, pentru a fi filmați și dați la ***"Cronica Parlamentară"***, ca să-i vadă alegătorii din circumscripție, nevestele și neamurile.

Actualii noștri parlamentari judecă, din păcate, mai mult cu glanda emoțională și prea puțin cu cerebelul politic. Asta au înțeles udemeriștii, de aceea aplică, de o bucată de vreme, ***metoda "Tom și Jerry"***, adicătelea de enervare a motanilor Tom de către șoarecii minoritari Jerry, de expresie ungurească. Așa s-a ajuns ca udemeriștii să-și bată joc de meseria de politican (aparent, pentru că și asta e o treabă programată), făcînd afirmații total absurde, contrare bunului simț al discursului politic, știind prea bine că motanii Tom vor sări ca arși, miorlăind de mama focului și făcînd declarații extrem de periculoase pentru imaginea României în lume și pentru perspectivele noastre de a ne integra în structurile europene.

Asta-i șmichiria udemeristă: un bucat parlamentar moghioroș spune un prostie cum ar fi ***"secuimea e stat în stat"*** sau ***"maghiarii sînt persecutați la sînge de către români"***, exact cu scopul de a declanșa reacția vegetativă a aleșilor noștri naționaliști dar extremiști. E adevărat, mulți sînt prin Parlamentul nostru care trăiesc numai din ura împotriva minorităților. E la fel de adevărat că avem parlamentari care vor să spună ceva, dar nu pot, pentru că nu pot. Ce trebuie de făcut pentru a contracara acțiunea ***"Tom și Jerry"*** a domnilor parlamentari de expresie maghiară? Trebuie aplicată metoda simplă, curată și eficientă, numită ***"Alegerea parlamentarilor pe baza votului uninominal"***. Ziarul ***"Adevărul"***, care se știe că, a pus primul pe rol această chestiune, a votului uninominal. Asta arată că există o reală îngrijorare, la nivel cotrocenicesc, față de prestația aleșilor poporului în Parlament. Autoritatea cotrocenicească a înțeles că nu e suficient să aibă de partea sa pupători de mînă și valeți de Partid. Ăștia nu pot contracara, de exemplu, perfidul joc de tip ***"Tom și Jerry"***, inițiat de udemeriști, pentru că nu-i ajută cunoștințele politologice. Pe mîine, cu votul aista uninominal!

LIZUCA și PATROCLE
unul Tom și altul Jerry, dar împreună majoritari

DIN TELEFOANELE, SCRISORILE ȘI AUDIENȚELE ZILEI

Rubricile "Din scrisorile, telefoanele și audiențele zilei" și "Ultimul vagon poștal" au menirea de a asigura un dialog direct între cititori și reprezentanții principalelor instituții publice. În cadrul acestor rubrici cititorii își pot exprima opiniile în legătură cu diverse probleme locale și de interes național. Semnatarii scrisorilor sînt rugați să folosească un limbaj decent și să nu aducă acuzații nefondate.

■ *Apel la Deranjamente*

Inginer Drăgănescu, de pe strada Nicolae Iorga 49, sc. B, ne roagă să facem publică situația postului său telefonic, cu numărul 138581: toată luna mai, telefonul său nu a funcționat, spre deosebire de postul abonatului cu care este în cuplaj. A reclamat situația la Serviciul deranjamente și i s-a recomandat să aibă răbdare, dar telefonul a rămas tot... mut.

■ *Festivalul "Teiul de aur - Iași '95"*

Peste cîteva zile va avea loc inaugurarea festivalului și concursului național de creație și interpretare de muzică ușoară TEIUL DE AUR - IASI '95. Au fost selecționate atît creații ale unor compozitori de renume, cît și ale unor debutanți, iar la concursul de interpretare s-au înscris zeci de tineri din toate județele țării și din Republica Moldova. Directorul festivalului, prof. Titel Popovici, ne-a informat că în cele trei zile de festival, la Casa Sindicatelor (6 -8 iunie a.c.), vor avea loc și recitaluri extraordinare ale unor soliști consacrați, iar vestimentația va fi asigurată de "Casa Wanda". Spectacolele vor fi transmise și la televiziune.

■ *În atenția veteranilor de război decorați*

Asociația Națională a Veteranilor de Război - filiala Iași - ne transmite următorul anunț: vineri, 2 iunie a.c., la orele 10,00, veteranii de război decorați care au solicitat locuri de casă în municipiul Iași trebuie să fie prezenți la Primărie, în sala mare, pentru repartizarea terenurilor. Vor avea asupra lor: documentul care atestă calitatea de veteran decorat (brevet, livret militar sau adeverință de la Pitești); legitimația de veteran și buletinul de identitate. Cei care din diferite motive nu pot participa, vor trimite un delegat cu actele necesare.

■ *Romtelecom răspunde*

La o scrisoare, trimisă de Mircea Palade, în care se punea problema lipsei posturilor telefonice în zona Poitiers, am primit de la Romtelecom următorul răspuns:

"1. **Răspunsurile ce se dau la cererile depuse de solicitanți se încadrează în termenul de 30 de zile, timp necesar pentru** cercetarea din teren, redactarea răspunsurilor, aprobarea și expedierea acestora.

2. În ceea ce privește telefonizarea zonei Poitiers, menționăm că unitatea noastră a prevăzut lucrări de dezvoltare a rețelei în trimestrul IV al anului 1995. Odată cu recepționarea lucrărilor, solicitanții care au depus cereri sînt înștiințați pentru a se prezenta la plată, afișîndu-se la scara fiecărui bloc anunțuri legate de posibilitatea instalării de noi posturi telefonice.

3. Pe răspunsurile prin care solicitanții sînt înștiințați că sînt luați în evidență se face mențiunea priorităților și anume: cererile de mutări posturi telefonice au prioritate față de instalări iar în cadrul fiecărei categorii cererile sînt tratate în ordinea depunerii lor".

■ *Muncă în zadar*

Virgil Lascarachi, care locuiește în blocul A-3, cartier Dancu, ne-a sesizat că oricît s-a străduit, împreună cu alți locatari, să amenajeze spațiul verde din fața blocului, eforturile i-au fost zădărnicite de cireada de vite a satului. Cînd se duc și se întorc de la pășunat, vitele intră și distrug arbuștii plantați, rup puieții și pasc iarba semănată și florile răsădite. A apelat zadarnic la primarul comunei Holboca, dl Juverdeanu. Ce să facă el, cînd mulți locuitori din municipiul Iași nu au nici cel mai mic respect față de spațiile verzi; ce pretenții să avem de la niște văci necuvîntătoare?

Constantin IURAȘCU

CARNETUL ZILEI

✝ Înălțarea Domnului. Sf. mc. Iustin Martirul și Filosoful; sf. Firm (Ziua Eroilor)

9° - 22° C VREMEA

■ Vremea se menține călduroasă. Cerul va fi degajat, numai în cursul după amiezii se va înnora temporar și, izolat, în zona de deal se vor semnala averse de ploaie și fenomene electrice. Vîntul va sufla slab la moderat, din sector estic. Temperatura aerului va înregistra valori minime cuprinse între 12 și 16 grade C, iar maxime între 26 și 30 grade C. **(Violeta HUȘTIU - Centrul de Prevedere a Vremii Bacău)**

FARMACII DE GARDĂ

Farmacia nr. 2, Piața Unirii (tel. 116029).

SPITALE DE GARDĂ

Spitalul "Spiridon" (tel. 142730): Clinica a III-a Medicală; **Spitalul de Urgență** (tel. 140690); **Maternitatea "Elena Doamna"** (tel. 210390/210394/210392).

TVR BUCUREȘTI

TVR 1 7,00 TVM. Telematinal ■ 8,30 La prima oră. Ediție specială de Ziua Copilului ■ **9,15 Film serial. Santa Barbara** (SUA) (r) ■ **10,00 Actualități** ■ 10,05 Lumină din lumină. ■ **11,30 Film serial. Aur și noroi** (Spania, 1992) (r/2 ep.) ■ 13,10 1001 audiții. ■ **14,00 Actualități** ■ 14,10 TVR Iași. Est Meridian ■ 15,05 TVR Cluj-Napoca. ■ **16,00 Actualități** ■ 16,10 La orizont - economia. TIBCO '95 ■ 17,10 Surprize de 1 iunie. ■ **18,10 Desene animate. Cartea junglei** ■ 18,35 Interpreți ai cîntecului popular. ■ 18,50 Tragerile Super Loto 5/40 și Excepțională Expres ■ 19,00 Medicina pentru toți ■ **19,30 Film serial pentru tineret. Fata și băieții** (Franța) ■ **20,00 Actualități** ■ **20,45 Film serial. Valea păpușilor** (SUA, 1994). Premieră pe țară. Ep. 1 ■ 21,45 Studioul economic. TIBCO '95 ■ 22,15 "D 'ale Bucureștilor, Bucureștii la 1900" ■ 22,45 153.014. Emisiune realizată de Direcția Poliției Rutiere din Inspectoratul General al Poliției ■ 23,00 Simpozion ■ **23,45 Actualități** ■ **0,00 Seriale de neuitat. Familia Palliser** (Anglia, BBC). Ep. 18.

TVR 2 7,00 La prima oră ■ 9,15 Ora de muzică ■ 10,00 Memento renascentist. ■ 11,00 Telejurnal Worldnet ■ **11,30 Desene animate. Mizerabilii** ■ 12,00 Noi frontiere (r) ■ 12,40 Concertul formației "American Music Shop Band" ■ 13,15 Confluențe (r) ■ 13,45 Ritmuri muzicale ■ **14,00 Actualități** ■ 14,10 Magazin social ■ 15,00 Divertisment muzical ■ **16,00 Desene animate. Călărețul cu sable** ■ **16,30 Film serial. Și bogații plîng** (Mexic) ■ 17,00 Ceaiul de la ora 5. ■ 19,00 Emisiune în limba germană ■ 20,00 Conviețuiri ■ 21,00 TVM. Mesager ■ 21,30 Formula 3 ■ **22,00 Cinematograful de artă. Vacile (Spania, 1992). Premieră pe țară.** ■ 23,40 Stadion ■ 0,15 Fotografii mișcate

TVR IAȘI

Pr.I, orele 14,10-15,05 - Est Meridian Magazin Note, știri și reportaje din Moldova ■ Punctul pe "i" - la capăt de drum cu disperare - anchetă de Violeta Cincu ■ Pro natura - Agroturismul o șansă pentru turismul românesc? - rubrică de Carmen Olaru ■ Vedete în recital ■ Sport: Actualitatea competițională în județele Moldovei ■ Videoclipul emisiunii. Redactori, Mihaela Bradu, Alina Anton.

TV EUROPA NOVA

10,00 Deschiderea programului de dimineață ■ 10,05 Mati Nova. Emisiune - magazin ■ 11,00 Lumea la microscop. Teatrul Regio din Torino; Păsările de metal; Istoria imperiului Rosenthal (I) ■ 12,00 Infonova ■ 12,10 Film: "Ruby Cairo" (r) ■ 13,55 Lecturi paralele - Origen: Comentariu la Evanghelia după Ioan (Cartea I). Redactor: Gabriela Scurtu Ilovan ■ 14,20 Închiderea programului de dimineață ■ 17,00 Deschiderea programului ■ 17,05 Veniți cu noi la cinema. Redactor: Irina Dăscălescu ■ 17,30 Agora. Vara politică - tentativă de prognoză; masă rotundă. Realizator Lucian Dîrdală ■ 18,15 Euromusic ■ 18,25 Clubul lui Gogoșneață ■ 18,30 Desene animate ■ 18,55 Publicitate ■ 19,00 Infonova ■ 19,35 Față în față. Redactor Elena Vlad ■ 19,55 Videoclip '95 ■ 20,25 Vademecum. Terapia Knipe; Cancerul de sîn; Clinicile de dezintoxicare. Redactor Violeta Calinciuc ■ 20,55 Publicitate ■ 21,00 Film: "Scapă și fugi" (prod. SUA, regia Edward Bianchi; cu: Cindy Lauper, John Pinto). O actriță obscură devine victima unui întreg șir de încurcături, iscate în urma uciderii unui jocheu pe care aceasta îl cunoscuse întîmplător ■ 22,30 Infonova ■ 22,40 Aici Europa Nova (talk-show) ■ 23,40 Magazin sportiv. Redactor Silviu Matei ■ 0,00 Închiderea programului.

TELE M

6,30 Deschiderea emisiei ■ 7,00 J'Tele'M (magazin matinal de informații, muzică, desene animate) ■ 7,30 Observator - emisiune de informații, știri interne și externe, realizată de Antena 1 București ■ 8,30 Film artistic: "Flori de gheață" (dragoste). Regia Anghel Mora. Cu: Ovidiu Iuliu Moldovan, Anda Onesa, Ileana Predescu ■ 9,35 Magazinul de muzică ■ 10,00 Film serial: "Răzbunarea", ep. 76 (r) ■ 11,00 Film artistic: "Nunta regală" (muzical). Regia Stanley Donen. Cu: Fred Astaire, Jane Powell ■ 12,40 Închiderea emisiei ■ 17,30 Deschiderea emisiei ■ 18,00 Total M Știri ■ 18,15 Actualitatea ieșeană ■ 18,30 Documentar Worldnet ■ 19,00 Firme și patroni - emisiune realizată în colaborare cu Federația Patronilor - Iași ■ 19,30 Film serial pentru copii: "Arbaleta", ep. 47 ■ 20,00 Desene animate ■ 20,30 Film serial: "Răzbunarea", ep. 77 ■ 21,30 Film artistic: "Întoarcerea lunganului John la insula comorilor" (aventuri). Regia Biorn Haskin. Cu: Connie Gilchrist, Robert Newton ■ 23,15 Film artistic: "Cine rîde la urmă, rîde mai bine" (comedie). Regia Marco Aleandri. Cu: Gino Bramieri, Walter Chiari. Patru episoade amuzante: un preot sedus de trei fete drăguțe, aventurile unui mic om de afaceri, care încearcă să se îmbogățească cu ajutorul unui șeic, povestea unui comis voiajor și cea a unui actor care este confundat cu un preot ■ 1,00 Închiderea emisiei.

TV SATELIT

RTL

6,30 Știri, seriale, d.a. ■ 9,05 Kojak (s.p.) ■ 10,00 O familie foarte drăguță (s/r) ■ 10,30 Cheers (sitcom/r) ■ 11,00 Frumos și bogat (s) ■ 11,30 Vremea dorinței (s) ■ 12,00 Prețul e fierbinte (cs) ■ 12,30 Duelul familiilor (cs) ■ 13,30 Springfield Story (s) ■ 14,14 Santa Barbara (s) ■ 15,05 Pasiunea ei e crima (sp) ■ 16,00 Ilona Christen talkshow ■ 17,00 Hans Meiser talkshow ■ 18,00 Jeopardy! (cs) ■ 18,30 Între noi (s) ■ 19,00 Frumos și bogat (s/r) ■ 19,30 Exclusiv - mag. vedetelor ■ 19,45 Știri, sport, meteo ■ 20,10 Exploziv (mag.) ■ 20,40 Vremuri bune și rele (s/r) ■ 21,15 Dr. Stefan Frank (s) ■ 22,15 Policlinica (s): "Îndrăgostit" ■ 0,15 Show & știri nocturne.

PRO 7

6,10 A. Kiesbauer talkshow(r) ■ 6,55 Alf (s/r) ■ 7,20 Desene animate ■ 8,40 Bonanza (s) ■ 9,40 Mannix (s) ■ 10,40 Roseanne (s/r) ■ 11,10 Vecinii (co. SUA) ■ 13,05 Cei doi Hart (s.p.) ■ 14,00 Îngerii lui Charlie (s): "Îngerul de taxi" ■ 15,05 A. Kiesbauer talkshow ■ 15,55 Străzile din San Francisco (s) ■ 17,00 L.A. Law (s) ■ 18,00 Desene animate ■ 19,25 Alf (s) ■ 20,00 Roseanne (s) ■ 20,30 Taff - mag. informațional ■ 21,15 Ninja turtles (co. SUA '90) ■ 23,00 Îngerul furiei (f.a. SUA '92) ■ 1,15 Reporterii (s/r) ■ 2,05 L.A.Law (s/r) ■ 3,05 Cei doi Hart (s/r) ■ 3,55 Reluări.

MTV

7,00 Matinal, cu Maria ■ 8,30 Dans în aer liber, cu Eric ■ 9,00 3 din 1 ■ 11,00 Ingo, cu mix-ul dimineții ■ 13,00 Muzică soul, cu Lisa I'Anson ■ 14,00 Mari hituri ■ 15,00 Enrico și mix-ul după-amiezii ■ 17,00 Noutăți cinematografice ■ 17,30 Sport la MTV, cu D. Cortese ■ 18,00 Știrile zilei ■ 18,15 Mix-ul după - amiezii ■ 18,30 Dial MTV, cu Enrico ■ 19,00 Muzică non stop și de dans ■ 21,00 Mari hituri ■ 22,00 Most Wanted cu Ray Cokes - serie nouă ■ 23,30 Beavis and Butt-head ■ 0,30 Paul Weller în concert! ■ Sfîrșitul? cu Davina & Hugo și Beavis and Butt-head ■ 1,00 Safe'N'Sexy (do) ■ 2,30 Dans în aer liber ■ 3,00 Muzică soul.

EUROSPORT

9,30 Atletism. Marele Premiu IAAF II - Slovnaft '95, Bratislava, Republica Slovacă (r) ■ 10,30 Rygby. Cupa mondială. Meciul Noua Zeelandă - Țara Galilor (r) ■ 11,30 Eurofun. Magazin de varietăți sportive ■ 12,00 Tenis. Turneul internațional de la Roland Garros. Meciurile zilei a patra, transmisie în direct ■ 20,45 Știri sportive (I) ■ 21,00 Atletism. Marele Premiu IAAF II - St. Denis - L'Humanité de la St. Denis, Franța (d) ■ 23,00 Tenis. Turneul internațional de la Roland Garros. Rezumatul zilei a patra ■ 0,00 Keirin - Kokusai Keirin '95 din Japonia ■ 1,00 Golf. Circuitul american PGA pentru senori - Paine Webber International ■ 2,00 Știri sportive (II) ■ 2,30 Închiderea programului.

TELECABLE

9,00 Deschiderea emisiunii ■ 9,10 Desene animate ■ 9,35 Film: "Înfruntare în cartierul japonez" (superacțiune) ■ 10,50 Desene animate ■ 12,15 Desene animate ■ 12,50 Film: "Îngerul întunericului" (superacțiune) ■ 14,10 Desene animate ■ 15,10 Film: "Terminator" 2 (acțiune SF) ■ 17,20 Desene animate ■ 18,10 Telecinemateca: "Cei șapte samurai" ■ 20,30 Cocktail ■ 21,00 Film: "Jack Reed" (acțiune) ■ 22,30 Film: "Mincinosul" (comedie) ■ 0,15 Penthouse (sexy) ■ 0,30 Film: "Organic" (acțiune).

RADIO NORD-EST

5,30 - 10,00 Micul dejun. Emisiune matinală de informații și muzică, știri din actualitatea locală, informații utilitare, horoscop, sfatul medicului, informații economice, concursul dimineții, relatări din diferite puncte ale orașului (6,00-6,30 buletinul de știri și programul Actualitatea preluate de la BBC). Realizatori Cătălin Lența și Cătălin Elisei ■ 10,00-14,00 Fir direct. Timp de patru ore în contact direct cu viața orașului, informații din actualitatea locală, răspunsuri la întrebările ascultătorilor, concursuri și muzică. Realizator Iulia Mihalache ■ 14,00-14,30 BBC Buletinul de știri și Actualitatea ■ 14,30 - 18,00 Turnul de control. Cea mai importantă emisiune informativă a zilei: 14,45 Paralela Sport; 16,30 Puls Nord-Est - reportaje, interviuri, relatări din actualitatea locală și națională; 17,30 Financiarul - rubrică de informații economice, muzică. Realizator Ovidiu Șimonca ■ 18,00-19,00 BBC: Buletinul de știri și Actualitatea ■ 19,00-21,00 Buzduganul de seară. Emisiune de divertisment, muzică și concursuri. Realizatori: Livia Susanu și Daniel Buzdugan ■ 21,00 - 21,30 BBC: Buletinul de știri și Actualitatea ■ 21,30 - 22,00 Puls Nord-Est - ediție de seară ■ 22,00 - 24,00 Punctul pe I. Emisiune talk show pe probleme de actualitate. Realizator Ovidiu Șimonca ■ 0,00 - 1,00 Muzică de catifea. Muzică diafană și catifelată pentru suflete sensibile. Realizator: Sandi Leontieș ■ 1,00 - 3,00 Rob Mc Lean Show - VOA Europe ■ 3,00 - 4,15 Albumul nopții ■ 4,15 - 5,00 Jazz - VOA Europe ■ 5,00 - 5,30 Ritmuri de înviorare.

TEATRUL NAȚIONAL

■ Teatrul Național "Vasile Alecsandri" prezintă astăzi, de la orele 19,00, spectacolul cu piesa ***"Nu muriți din întîmplare"***, de Ion Băieșu.

În Sala Studio, de la orele 18,00, este programat spectacolul cu piesa ***"Piațeta"***, de Carlo Goldoni.

CASA "V. POGOR"

■ Muzeul Literaturii Române, în colaborare cu Inspectoratul Școlar Județean, organizează astăzi, la orele 11,00, la Casa "Vasile Pogor", o manifestare dedicată literaturii pentru copii. Scriitorul ***Mircea Sântimbreanu*** va susține prelegerea ***"Să stăm de vorbă fără catalog. Confesiune-dialog"***. Va urma un concert susținut de corul bisericii ***"Curelari"***. De asemenea, va fi vernisată expoziția de artă plastică ***"Suflet și culoare"*** a elevilor de la școlile nr. 8 și 37.

PALATUL COPIILOR

■ Cu ocazia "Zilei Copilului", Palatul Copiilor și Elevilor Iași organizează astăzi, la orele 16,00, pe esplanada Palatului Culturii, un concurs de biciclete și triciclete.

FILARMONICA "MOLDOVA"

■ Astăzi, de la orele 19,00, la Filarmonica "Moldova", va avea loc un concert susținut de cvartetul ***"Artemis" din Germania.*** În program: ***"Cvartetul disonanțelor"***, de W. A. Mozart, Cvartetul op. 41, de Schuman, Suita lirică de Alban Berg.

Tîrgul de posturi

destinat recrutării specialiștilor performanți, cu studii superioare

IAȘI 12 - 14 iunie 1995

Tîrgul de posturi, INTEL '95,
tinat recrutării specialiștilor per-
rmanți, cu studii superioare, de
ătre firmele de stat și private
interesate
și îmbunătățească activitatea

E INIȚIAZĂ

efectura Județului Iași, Primăria
ipiului Iași și Direcția pentru Muncă
ecție Socială.

E ORGANIZEAZĂ

mera de Comerț și Industrie Iași,
l de Informare și Documentare pen-
eret INFOTIN, asistate de Agenția
izare a Resurselor Umane Locale -
L - Iași.

E PARTICIPĂ

Instituții și agenți economici cu capi-
stat sau privat care caută specialiști
ificare superioară, capabili de perfor-
, pentru ocuparea unor posturi, even-
pentru colaborări în regim de cumul
u durată determinată.

Absolvenți merituoși ai
ersităților ieșene din promoția 1995 -
ru angajarea cărora firmele benefici-
de avantajele prevăzute în Ordonanța
2 din 1994 - dar și specialiști cu expe-
ă în variate domenii de activitate.

Avem în vedere: ingineri (de toate spe-
ităților, inclusiv agronomie și silvicul-
), economiști, juriști, psihologi, soci-
gi, asistenți sociali, informaticieni,
igneri, biologi, chimiști, fizicieni, far-
aciști și altele.

Specialiștii din sectoare cu sisteme proprii de angajare (medici, personal didactic etc.) pot candida pentru ocuparea unor posturi sau desfășurarea unor activități specifice organizațiilor solicitante (de exemplu, tehnologi în industria farmaceutică sau în producția de aparatură medicală, consilieri de specialitate, translatori etc.).

CE ÎNSEAMNĂ TÎRGUL DE POSTURI

Tîrgul de posturi, INTEL '95, reprezintă un mijloc de operare pe piața muncii prin care se facilitează recrutarea/plasarea specialiștilor performanți, cu studii superioare pentru toate sectoarele și tipurile de activități cu excepția celor pentru care există sisteme proprii de recrutare prevăzute prin lege.

În etapa premergătoare tîrgului de posturi se constituie - pe baza informațiilor furnizate de participanți - banca de date INTEL care va cuprinde atît descrierile posturilor pentru care firmele participante intenționează să recruteze candidați cît și caracteristicile individuale ale candidaților înscriși. Compararea celor două categorii de informații va permite agenților noștri de intermediere să pună față în față, la tîrg, reprezentanții firmelor cu candidați cît mai adecvați cerințelor postului sau activității vizate în vederea realizării unui prim interviu. Selecția pentru ocuparea efectivă a posturilor va fi efectuată într-o etapă ulterioară tîrgului de către firmele beneficiare la cererea cărora putem acorda asistență de specialitate.

CÎND VA AVEA LOC

Tîrgul propriu-zis se va desfășura în intervalul 12 - 14 iunie. Data exactă și orarul participării vor fi anunțate din timp celor înscriși. Înscrierea în banca de date a firmelor și a candidaților se va putea face pînă la 1 iunie.

CÎND SE POT ÎNSCRIE

Zilnic între orele 8.00 și 16.00, pînă la data de 1 iunie a.c., în situații deosebite, pînă la 5 iunie.

UNDE SE POT ÎNSCRIE

La Camera de Comerț și Industrie - departamentul Tîrguri (B-dul Copou nr. 4, et. IV)

CUM SE POT ÎNSCRIE

Adresînd o solicitare (comandă) comunicată prin reprezentant, prin fax (112170) sau telefax (117757 int. 128).

În adresă menționați:

- denumirea, tipul firmei, sectorul și principalul obiect de activitate, adresă, telefon, număr cont;
- numărul și denumirea tipurilor distincte de posturi și, eventual, a specialității cerute;
- numărul de candidați pe care doriți să-i intervievați (orientativ 5 - 10 candidați pentru fiecare post);
- numele persoanei de contact și numărul de telefon la care poate fi găsită.

Informații suplimentare privind modul de desfășurare a tîrgului și condițiile de participare pot fi obținute la telefonul Camerei de Comerț și Industrie (117757).

Cursul de schimb al principalelor valute valabil pentru data de 1.06.1995

Casele de schimb valutar	Dolar SUA		Marca germană	
	C	V	C	V
Banca Agricolă (tel. 112627)	2000	2050	1425	1475
Banca Română pentru Dezvoltare (tel. 211340)	1955	2021	1408	1455
Banca Dacia Felix (tel. 145125)	2000	2150	1390	1510
Credit Bank (tel. 117591)	2010	2050	1450	1470
Banca Română de Comerț Exterior (tel. 145555)	1990	2040	1433,92	1469,95
Casa de schimb "Edmond" (tel. 115309)	2000	2100	1430	1500
Casa de schimb "Italian" (tel. 213123)	2040	2110	1440	1500
Casa de schimb "Higeco" (tel. 112035)	2050	2110	1430	1490

Principalele trenuri care circulă prin gara IAȘI

Nr. tren	Tren	Distanța de circulație	Ora plecării	Linia
683	ACC	CHIȘINĂU-CONSTANȚA	1:17	3A
684	ACC	CONSTANȚA-CHIȘINĂU	4:33	4A
255	ACC	IAȘI-CICEU-CRAIOVA	5:09	1A
622	ACC	IAȘI-BUCUREȘTI	5:50	2A
963	INTER	IAȘI-PAȘCANI-BUCUREȘTI	6:00	1A
341	ACC	IAȘI-TIMIȘOARA	6:13	2C
455	ACC	GALAȚI-SATU-MARE	11:09	3A
624	ACC	IAȘI-BUCUREȘTI N	11:30	4A
655	ACC	IAȘI-TIMIȘOARA	14:00	1C
626	ACC	IAȘI-BUCUREȘTI	14:45	1A
641	ACC	IAȘI-PAȘCANI-BUCUREȘTI	15:52	1C
967	INTER	IAȘI-PAȘCANI-BUCUREȘTI	16:20	1A
456	ACC	SATU-MARE-GALAȚI	16:33	3A
35	RAP	IAȘI-TIMIȘOARA	19:35	1A
345	ACC	IAȘI-TIMIȘOARA	20:30	2C
653	ACC	IAȘI-PAȘCANI-BRAȘOV	21:18	4A
668	ACC	IAȘI-MANGALIA	22:10	2A
61	RAP	IAȘI-PAȘCANI-BUCUREȘTI	23:30	2A

Nr. tren	Tren	Distanța de circulație	Ora sosirii	Linia
683	ACC	CHIȘINĂU-CONSTANȚA	1:02	3A
684	ACC	CONSTANȚA-CHIȘINĂU	4:18	4A
654	ACC	BRAȘOV-IAȘI	4:37	3A
627	ACC	BUCUREȘTI N.-IAȘI	5:39	Å
62	RAP	BUCUREȘTI N.-PAȘCANI-IAȘI	5:49	2C
656	ACC	TIMIȘOARA-IAȘI	6:07	2A
36	RAP	TIMIȘOARA-IAȘI	7:39	1A
346	ACC	TIMIȘOARA-IAȘI	8:42	1A
455	ACC	GALAȚI-SATU-MARE	10:54	3A
966	INTER	BUCUREȘTI-PAȘCANI-IAȘI	11:00	1A
642	ACC	BUCUREȘTI N.-IAȘI	12:40	1A
456	ACC	SATU-MARE-GALAȚI	16:14	3A
621	ACC	BUCUREȘTI N-IAȘI	17:19	1A
623	ACC	BUCUREȘTI-IAȘI	20:00	1A
342	ACC	TIMIȘOARA-IAȘI	21:42	2C
968	INTER	BUCUREȘTI N-IAȘI	21:50	1A
667	ACC	MANGALIA-IAȘI	22:26	2A
256	ACC	CRAIOVA-IAȘI	22:35	3A
625	ACC	BUCUREȘTI N-IAȘI	23:11	1A

Trenurile 621-622, 623-624, 625-626, 653-654, 642 circulă în regim de tren rapid

☎ TELEFOANE UTILE

☎ SALVARE: 961
☎ POMPIERI: 981
☎ POLIȚIE:
Inspectoratul Județean Centrala 140720; Dispecerat 146666; Municipiu Centrala 140020 Dispecerat 146840/955 Ofițer de serviciu 146850; Serviciul Circulație - 140070.
☎ SERVICII MEDICALE MOBILE (asistență medicală de urgență la domiciliu): 113130/569, zilnic între orele 7,00-23,00
☎ AGENȚIA C.F.R.: 147673
☎ INFORMAȚII GARĂ: 146333
☎ AUTOGARĂ: 146587
☎ TAXICOM, dispecerat: 953, 146593
☎ AGENȚIA TAROM: 115239
☎ INFORMAȚII AEROPORT: 178126
☎ STAȚII PECO: Baș Ceauș - 176865; Aurel Vlaicu - 175872; Bucium - 132891; Crișan - 112182; Păcurari - 164142; Sărărie - 147480.
☎ A.C.R. - informații utile: 112345, 130177.
☎ DISPECERATE: R.A. Gaz-Metan - 141737; R.A. Apă-Canal - 142451; Renel - 147070, deranjamente - 147070; Termoficare - 141956; R.A. Locuința - 112434; Telefoane - Deranjamente - 921; Protecția mediului - 147010.
☎ GARDA FINANCIARĂ: 114065, 112427.
☎ ADMINISTRAȚIA FINANCIARĂ: 143030
☎ NOTARIAT: 147574
☎ TRIBUNAL: 146300
☎ PROCURATURĂ: 212566
☎ CAMERA DE COMERȚ: 117757
☎ CENTRUL MILITAR JUDEȚEAN: 146370
☎ STATUL MAJOR JUDEȚEAN DE APĂRARE CIVILĂ: 147594
☎ HOTELURI: Moldova - 142225; Traian - 143330; Unirea - 142110; Continental - 114320; Sport - 137817.
☎ POLICLINICA CU PLATĂ: triaj informații - 117244
☎ OFICIUL JUDEȚEAN PENTRU PROTECȚIA CONSUMATORILOR: 145392.
☎ LABORATOR ANALIZE "PRO FAMILA": 230431

Monitorul
Str. Smîrdan nr. 5 ■ Tel. 17.25.57
(centrala) ■ Fax 14.45.77
■ Publicitate tel./fax 14.47.76

■ REDACTOR ȘEF
Dan Radu
■ REDACTOR ȘEF ADJUNCT
Ovidiu Șimonca
■ SECRETAR GENERAL DE REDACȚIE
Marius Cristian

ȘEFI DEPARTAMENTE:
■ **Eveniment local: Toni Hrițac** (int. 110)
■ **Investigații: Vali Știrbu** (int. 110)
■ **Eveniment național și internațional: Cristian Racu** (int. 110)
■ **Economic: Costel Stroescu** (int. 117)
■ **Cultură: Dorin Popa** (int. 109)
■ **Sport: Nicolae Grecu** (int. 107)
■ **Redactor de serviciu: Constantin Iurașcu** (int. 124)
■ **Fotoreporter:** Constantin Plop
■ **Grafică:** Lucian Amarii, Daniel Melinte
■ **Publicitate: Cristina Labonțu** (int. 122, fax 144776)
■ **Difuzare: Mihai Tudose** (int. 120)
■ **Contabilitate: Antoneta Filip** (int. 112)

NORD-EST PRESS
- agenție de presă -
Str. Smîrdan nr. 5 ■ Tel. 17.25.57
(centrala) ■ Tel/Fax 27.04.13
■ EDITOR: Mona Dîrțu

EDITOR
NORD-EST
Str. Smîrdan nr. 5 ■ Tel. 17.25.57
■ Fax 14.45.77

Director general:
ALEXANDRU LĂZESCU
Director editor:
FLORIN ZAMFIRESCU
Director de marketing:
CEZAR CALUSCHI
Director executiv:
GABRIEL RUSU

ABONAMENTELE se pot face la orice Oficiu Poștal din țară.
MONITORUL figurează în catalogul Presei interne la poziția 838.

TIPAR OFFSET: MULTIPRINT, Iași str. Sf. Lazar nr. 49

MONITORUL EXTERN

În Statele Unite

Armele de foc sînt utilizate mai mult pentru sinucideri, decît pentru crime

Suicidul cu arme de foc, în special în rîndurile tinerilor, a atins cote dramatice în Statele Unite, potrivit unui studiu dat publicității la Washington. Studiul, efectuat de două grupuri de control al armelor - Fondul Educațional pentru Stoparea Violenței cu Mînă Armată și Coaliția pentru Oprirea Violenței Armelor - afirmă că numărul sinuciderilor cu arme de foc îl depășește pe cel al omuciderilor cu arme de foc. În ultimii ani, sinuciderea cu arme de foc a devenit una din modalitățile preferate ale americanului de a-și lua viața, cazurile de acest gen sporind ca număr de la an la an, în timp ce alte opțiuni "clasice" - de la spînzurat și tăiatul venelor, la supradoza de medicamente - au cunoscut o relativă stagnare. În 1992, ultimul an în care au fost oferite statistici celor două grupuri, 37.776 de americani au murit din cauza armelor de foc - 48% sinucideri, 47% omucideri, iar restul în diverse "accidente". Mai bine de 60% din cazurile de suicid sînt actualmente provocate de arme de foc, conchide studiul citat.

În prima sa vizită în Irlanda

Prințul Charles era așteptat și de o bombă

Forțele irlandeze de securitate au dezamorsat, marți, o bombă incendiară plasată la un castel din nord-vestul Irlandei, ce fusese odată proprietatea unchiului prințului Charles, moștenitorul tronului britanic. Experții geniști s-au deplasat de urgență la castelul Classiebawn din comitatul Sligo, după ce un îngrijitor descoperise la intrare materialul incendiar. Fostul proprietar al castelului, Earl Mountbatten - unchiul favorit și prieten apropiat al prințului Charles - a fost ucis în apropierea casei sale de vacanță de către Armata Republicană Irlandeză, în 1979. Charles a început ieri o vizită în Republica Irlanda, prima întreprinsă de un membru al familiei regale britanice în ultimii 80 de ani. Un ziarist prezent la fața locului a afirmat că bomba, dacă ar fi explodat, ar fi putut incendia întreaga clădire. Consilierii lui Charles au menționat că, oricum, prințul nu intenționa să viziteze și castelul Classiebawn, situat nu departe de golful Mullaghmore, unde yachtul lui Mountbatten a fost spulberat de o bombă a IRA.

Berlusconi mai are o ofertă

Un prinț din Arabia Saudită intenționează să cumpere grupul Fininvest

Prințul Arabiei Saudite al-Waleed Bin Talal, împreună cu un consorțiu de companii străine au făcut o ofertă pentru preluarea unui important pachet de acțiuni din compania de televiziune a fostului premier italian, Silvio Berlusconi, au relatat ieri surse financiare citate de Reuter. Aceste surse confirmă relatările anterioare din publicația La Republica, conform cărora prințul s-a întîlnit duminică cu Berlusconi pentru a discuta un posibil acord de achiziție. Potrivit aceleiași publicații însă, nu poate fi stabilit nici un acord de acest fel pînă la referendumul din Italia, planificat pentru 11 iunie. Cotidianul italian mai relata că consorțiul intenționa să preia 35% din acțiunile celor trei posturi de televiziune ale lui Berlusconi, dar nu a precizat valoarea acestei oferte. În schimb însă, publicația preciza că prințul al-Waleed este cel "mai important" membru al consorțiului, care include și compania americană Time Warner Incorporated și pe magnatul german Leo Kirch, care activează tot în mass-media.

În semn de protest față de noua Lege a presei

Ziarele opoziției egiptene își vor suspenda apariția

Ziarele partidelor de opoziție din Egipt își vor suspenda temporar, începînd de mîine, apariția, ca semn de protest împotriva introducerii unei legislații mai dure a presei. O serie de amendamente restrictive la o Lege a calomniei, datînd din 1937, au fost trecute rapid prin Parlament la sfîrșitul săptămînii trecute. Ele se referă la infracțiuni de tipul calomniei sau a publicării de informații false. Modificările au stîrnit un val de proteste printre ziariști, mulți dintre ei temîndu-se că guvernul va folosi această înăsprire a pedepselor pentru a le "pune botnița". Astfel, pedeapsa pentru publicarea de informații false sau incitante este de cinci ani de închisoare și o amendă de maximum 10.000 de lire egiptene (2.940 de dolari). Președintele Hosni Mubarak a apărat legea, declarînd că scopul ei este de a-i proteja pe cetățenii simpli de calomnie și defăimare și nu va afecta libertatea presei.

Prima grevă sub conducerea Chirac

Zeci de mii de francezi din sectorul de stat protestează față de planurile de privatizare

În campania sa electorală, Jacques Chirac promisese reducerea drastică a șomajului

Zeci de mii de angajați aisectorului de stat francez au intrat marți în grevă și au demonstrat pentru a protesta față de planurile guvernamentale de privatizare și liberalizare. Pînă la 40.000 de angajați ai monopolului Electricite și Gaz de France au mărșăluit prin centrul Parisului, în prima mișcare socială de după alegerea lui *Jacques Chirac* în funcția de președinte, care a anunțat deja planurile de desfacere a monopolurilor de stat. Mii de muncitori de la companiile de stat La Poste și France Telecom au organizat demonstrații separate, în fața Ministerului Industriilor, solicitînd protejarea serviciilor publice. "***Privatizarea este legea banilor. Servicii publice înseamnă egalitate***", au scandat demonstranții.

Sindicatele se tem că planurile lui Chirac de a privatiza parțial France Telecom vor costa mii de locuri de muncă și că reprezintă o lovitură de moarte pentru serviciile publice, avînd în vedere că președinția a dat mînă liberă guvernului pentru privatizare. Liderii sindicatelor au mai susținut că privatizarea companiilor energetice ar putea leza principiul accesului egal la serviciile publice și ar putea conduce la corupție, cum ar fi de exemplu recentele scandaluri privind contractele de distribuție a apei.

Sahalin - insula durerii

"***Ieri a fost zi de doliu național în Rusia"; "Statul a alocat 30 miliarde de ruble*** (șapte milioane de dolari) victimelor cutremurului"; "***Seismologul principal avertizează: ceva mai îngrozitor pe această insulă abia urmează!***" Iată doar cîteva titluri din ziarele moscovite de ieri. Elțîn a apărut la televizor nu după o oră sau 24 de ore, ci după 3 zile... iar premierul Cernomîrdin a dat interviu de la Soci, unde se odihnea - relatează aceeași sursă.

"În al doilea ceas al nopții disk-jokey-ul Casei de Cultură din Neftegorsk a anunțat tineretul înfierbîntat: "Gata - ultimul dans. Mîine este duminică". După tragica ironie a sorții, pentru mulți din cei prezenți în sală (în jur de 40 oameni) acest dans a fost într-adevăr ultimul din viața lor" - descrie "*Komsomolskaia Pravda*". În același ziar, Ghenadi Sobolev, directorul Institutului de fizică a Pămîntului, afirmă că în curînd Sahalinul va fi zguduit de un cutremur cu o intensitate de 7-8 grade pe scara Richter. După aceasta, activitatea seismică se va deplasa spre centrul Siberiei.

"La data de 30 mai, de sub dărîmături au fost scoși 749 de oameni, din ei 372 sînt răniți, restul - morți. Din 107 cadavre identificate, 36 sînt copii. Conform unor informații contradictorii numărul morților variază de la 2,5 pînă la 3 mii de oameni" - informează "Trud". **(Vlad VLASE)**

Luptele au reizbucnit la Sarajevo

■ *Alain Juppé amenință din nou cu retragerea căștilor albastre franceze din Bosnia* ■ *Boris Elțîn nu se opune eliberării ostaticilor ONU prin operațiuni de comando*

Luptele au reizbucnit ieri dimineață, la sud de capitala bosniacă Sarajevo. Confruntările, desfășurate cu artileria grea, dar și cu arme de calibru mic, au drept scop preluarea controlului asupra unuia dintre principalele căi de transport al ajutoarelor umanitare către oraș. Zona a fost, în ultimele două săptămîni, scena unor lupte deosebit de violente, care au generat reacția promptă a aviației NATO.

Primul ministru francez, Alain Juppé, a reiterat amenințarea cu retragerea contingentului francez din forțele ONU de menținere a păcii în Bosnia-Herțegovina, în cazul în care deciziile diplomaților față de conflictul bosniac nu sînt puse în practică. "***Dacă vedem că deciziile luate la Națiunile Unite, la Bruxelles ori la Haga nu sînt puse în aplicare atunci, ca și britanicii, o să ne gîndim mai mult la retragere, deoarece este absolut exclus ca situația existentă în momentul de față să continue***", a afirmat Juppé. Franța a optat pentru continuarea eforturilor diplomatice de soluționare a conflictului bosniac, în paralel cu modificarea mandatului FORPRONU în fosta republică iugoslavă. Inițiativele noului guvern francez față de criza bosniacă, în special după ce 164 de militari francezi din contingentul ONU au fost luați ostatici de sîrbii bosniaci, se bucură de sprijinul majorității forțelor politice de marcă de la Paris.

Președintele rus, Boris Elțîn, a declarat ieri că nu crede că vreo operațiune militară ar putea contribui la eliberarea soldaților ONU ținuți ostatici de sîrbii bosniaci. "***Ostaticii au fost dispersați pe un vast teritoriu, și ar fi greu de localizat",*** a afirmat Elțîn, care a reiterat opoziția Rusiei față de orice acțiune militară la scară largă a forțelor ONU și NATO în Bosnia. Liderul de la Kremlin a mai declarat că, în cazul celui mai trist scenariu, un batalion de militari ruși, aflați cel mai aproape de Sarajevo va ajuta forțele ONU în orice operațiune de eliberare a ostaticilor, dar Rusia nu va trimite trupe suplimentare în Bosnia pentru o asemenea misiune. La rîndul său, ***președintele american, Bill Clinton, nu a exclus posibilitatea lansării unor "misiuni de comando" pentru eliberarea ostaticilor.***

Crimeea a renunțat la organizarea unui referendum asupra noii Constituții

■ *Ucraina amenințase cu "măsuri dure" în caz că referendumul nu era anulat*

Parlamentul Peninsulei Crimeea a decis, ieri, cu 52 de voturi pentru și două împotrivă să abandoneze ideea convocării unui referendum asupra Constituției proprii, cedînd, astfel, presiunilor Ucrainei. Parlamentul de la Kiev a amenințat, săptămîna trecută, că va recurge la "măsuri dure" împotriva peninsulei separatiste dacă referendumul nu va fi anulat pînă joi. Crimeea, regiune locuită de rusofoni și cu puternice tendințe pro-moscovite, s-a bucurat din 1992, de un larg statu de autonomie, în baza căruia beneficia de președinte, guvern și Parlament propriu. Legislativul Crimeei a adoptat și o Constituție, respinsă de Kiev sub pretextul că ar ilustra tendințe separatiste. Referendumul planificat dorea să evidențieze sprijinul popular față de această Constituție. Deputații din peninsulă dezbat, în prezent, textul unei noi legi fundamentale, care să o înlocuiască pe cea abolită în luna martie. Elaborarea unei noi Constituții a peninsulei a fost cerută, de asemenea, de către Kiev. Crimeea, sediul Flotei Mării Negre, este și "mărul discordiei" în relațiile Ucrainei cu Rusia.

Poliția cehă a confiscat 12 kg de material exploziv

Poliția cehă a confiscat 12 kg de Semtex, un explozibil plastic utilizat cu predilecție de organizațiile teroriste, a anunțat ieri postul de televiziune Ceh Nova, citat de Reuter. Confiscarea a avut loc în urma unui raid inițiat de poliți într-un parc de mașini din Praga. Materialul exploziv a fos descoperit în automobilul proprietarului unei firme care ocupa cu exportul și importul de țigări.

Drumul sinuos al țărilor din fostul bloc comunist spre economia de piață

■ *Regula nr. 1 în capitalism: mișcă-te repede*

Țările foste comuniste au modalități extrem de diverse de a instaura economia de piață în locul economiei planificate. Din toate aceste experimente rezultă o concluzie clară: cel mai bine este să introduci schimbări masive și rapide, fără a aștepta să descoperi succesiunea "corectă" a reformelor. Mișcîndu-se repede, transformarea este condusă de însăși economia de piață, mai bine decît de guverne. Mulți economiști mai recomandă încă tehnica pașilor mărunți. Ei cred că o organizare în timp a reformelor influențează succesul pe termen lung al procesului, dar căderea comunismului lasă țările respective fără un termen de comparație. Nici o teorie economică nu are un proiect adecvat. Piețele au dinamica lor, adesea imposibil de anticipat.

Vaclav Klaus, primul ministru al Cehiei, a condus transformarea cea mai reușită a poporului său. În cartea sa de eseuri, publicată recent, el arată că saltul trebuie făcut rapid și "cu un amestec de spontaneitate și planificare". Adam Smith, acum mai bine de 200 de ani, argumenta (în cartea "Teoria sentimentelor morale") că schimbările politicii nu pot fi planificate așa cum un jucător de șah își mișcă piesele pe tabla de joc.

■ *Metoda pașilor mărunți*

Reforma rapidă poate preveni și acțiunile unor grupuri interesate de a încetini sau chiar a devia tranziția la economia de piață. Aceste grupuri au stat retrase cîtva vreme, după căderea vechilor regimuri. Acum, majoritatea liderilor din țările ex-comuniste sînt foști comuniști, și acești politicieni încetinesc ritmul schimbării, făcînd multe prin schimbarea capitalistă.

Această metodă nu e greu de constatat că se practică în Europa de Est. Astfel, Ungaria, Polonia, România și multe alte țări ex-comuniste au exclus de la privatizare mii de întreprinderi mijlocii și mari, cel puțin pînă cînd guvernul le va "restructura". Va trece timpul, întreprinderile vor fi măcinate de opoziția manageri-lucrători, privatizarea fiind astfel înceată și ineficientă. În Polonia, în ciuda schimbării rapide a politicii monetare și fiscale, aproape jumătate din marile întreprinderi au rămas în mîinile guvernului. Șomajul a depășit 10% și doar cîteva companii nu au stocuri mari.

■ *Ideea strălucitoare*

La polul opus, Cehia a reușit să organizeze economia de piață. Vaclav Klaus și mica sa echipă au venit cu ideea strălucitoare de a vinde "voucher" către publicul larg, urmînd ca acestea să fie investite în diferite companii. În doar trei ani, s-au privatizat 2000 de întreprinderi - adică esențialul acestei faze a procesului. În ciuda cîtorva scandaluri și a altor probleme, cehii au depășit cele mai optimiste așteptări. S-au constituit fonduri mutuale și alți intermediari pentru a cumpăra vouchere și a le schimba pe acțiuni. Acești investitori au căpătat puterea de decizie în întreprinderile privatizate. S-a dezvoltat o piață a acțiunilor - pe care se negociază acțiunile a sute de companii, nu doar a cîteva zeci, ca în alte piețe ale Europei centrale. Rata șomajului în Cehia este cea mai mică din Europa, chiar dacă întreprinderile recent privatizate au fost restructurate de către noii lor proprietari.

Acest succes a încu
Rusia și aceasta a introc
variantă asemănătoar
1992. În doi ani, Rusia
vatizat aproape 14.00
întreprinderi mijlocii și m
în iunie 1994, mai mu
85% din forța de munc
industrie lucra în sectorul
ticular. În Rusia nu este
stabilitate macroeconomi
nici o monedă stabilă.

Evidența ne arată că, în t
ex-comuniste, guvernele b
cratice greșesc cînd încear
moduleze transformările
mult mai bine să nu țină în
creativitatea spontană a oa
nilor de afaceri, a lucrătorilo
a pieței. (Gary Becker, laur
al Premiului Nobel, în 199
**(Traducere după "Busin
Week" de Mirela ANTONI**

Turnul de fildeș

Librăria de pe scări

vă așteaptă zilnic, între orele 10.00-18.00, și sîmbătă, între orele 10.00-14.00, în intimitatea și liniștea ei. Alegeți în tihnă cartea dorită, în librăria din Casa Conachi, bd. Copou nr. 3-5

Puteți solicita lista noutăților la telefonul 112967

Primim, de asemenea, cărți și obiecte de artă în regim de anticariat, cu plata pe măsura vînzării, în fiecare vineri, între orele 17.30-20.30

În lumea calculatoarelor aveți nevoie de un prieten !

LIVIUS

NOU

Soluții multimedia:

pachet
CD-ROM drive PANASONIC
+ 11 CD -uri
(jocuri, imagini, enciclopedii etc.)

Preț extraordinar!

Contactați-ne !

LIVIUS, str. Fătu nr. 1A, IAȘI
tel/fax:032/11.22.21

SURPRIZE
SURPRIZE
SURPRIZE
de
1 iunie

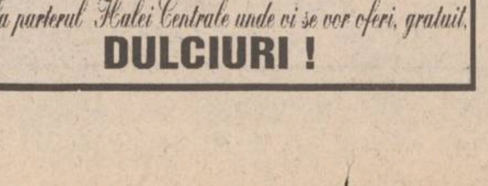

Canapeaua n-am udat-o. Și atunci, unde sînt DULCIURILE ?

Copii, sînteți invitați astăzi între orele 12.00-14.00 la parterul Halei Centrale unde vi se vor oferi, gratuit,
DULCIURI !

1995

Societatea de Servicii Informatice
SINTA S.A. Iași

vă oferă:

☑ **HÎRTIE CALCULATOR** (import Germania)
- A3 (380 mm) - 1 ex.
- A3 (autocopiativă) - 2 ex.
- A4 (210 mm) - 1 ex. (12 lei/pag. cu TVA inclus)

☑ **HÎRTIE COPIATOR**
- Rank Xerox (Anglia)
- Report

☑ **DISKETE** - TDK, 3M, VERBATIM - 3,5" și 5,25"

☑ **PC LOGIMAX 386 SX/40** (Canada)
4 MB RAM, HDD IDE 213 MB, SVGA 256 KB, Monitor color 14", FDD 3,5"/1,44 MB, 2S+1P, mouse
Garanție 2 ani. PREȚ 895 $

☑ **PC LOGIMAX 486 SX/40** (Canada)
486 ISA-PCI-VLB 128 KB CACHE, 4 MB RAM, HDD 340 MB, FDD 3,5"/1.44 MB, SVGA 512 KB, Monitor color 14", mouse. Garanție 2 ani. PREȚ 1.098 $

☑ **IMPRIMANTĂ LOGIMAX A3 matricială** (Canada)
Garanție 1 an. PREȚ 199 $

☑ **CALCULATOR LOGIMAX SPARC 50 MHz** (Canada)
2-SBUS SLOTS, 2S+1P, ETHERNET, 1 AUDIO 8 BIT, 32 MB RAM, Graphic accelerator, HDD SCSI 545MB FDD 3,5"/1,44 MB, Monitor 15" PHILIPS, SOLARIS 1.1 sau 2.x, COREL 3.0 for SPARC
Garanție 3 ani. PREȚ 5.988 $

Informații la sediul firmei.

Tel. magazin 127116 Centrala 230077, 230080 Secretariat 230072

JOI
1 IUNIE 1995
Inclus în nr. 127 (1190)

monitorul Sport

SECȚIUNEA B
SPORT, PUBLICITATE, DIVERTISMENT

Tenis - Roland Garros

Sampras și-a făcut bagajele!

■ *Irina Spîrlea, Cătălina Cristea și Ruxandra Dragomir - în turul III*

Marți seara, în turul I al Campionatelor Internaționale de tenis ale Franței, Roland Garros, jucătorul român Adrian Voinea l-a învins cu 6-2, 6-2, 6-3 pe slovacul Karol Kucera. O surpriză de proporții a realizat Gilbert Schaller (Austria), care l-a învins pe favoritul numărul 2 al turneului, Pete Sampras (SUA) - scor: 7-6, 4-6, 6-7, 6-2, 6-4, după 4 ore și două minute. O altă surpriză, în turul II: Andrew Ilie (australian de origine română) - Richard Krajicek (Olanda) 3-6, 6-3, 6-4, 2-6, 6-4.

În turul II al concursului feminin, Irina Spîrlea a dispus de Catherine Mothes (Franța) cu 6-0, 6-1, Ruxandra Dragomir a cîștigat cu 6-1, 4-6, 6-1 la Linda Harvey-Wild (SUA), iar Cătălina Cristea a învins-o cu 6-3, 6-4 pe Joanette Kruger (Africa de Sud).

■ *Performerul zilei*

Gilbert Schaller **(foto)** s-a născut la 17 martie 1969, la Bruck, în Austria, iar acum are două reședinte, la Viena și Graz. Are 1,80 înălțime, joacă cu mîna dreaptă și folosește echipament Adidas și rachetă Rossignol DV Boron. În afară de turnee Challenger, nu a cîștigat decît la Casablanca (inclusiv în acest an). Ca junior, a fost clasat al optulea mondial în 1986, după ce a cîștigat patru turnee în America de Sud, a ajuns în sferturi la Orange Bowl și a cîștigat Banana Bowl, ambele în circuitul nord-american. A fost selecționat sporadic în echipa de Cupa Davis a Austriei, unde nu a putut trece de "barajul" Thomas Muster - Horst Skoff - Alex Antonisch. Îi place să citească Stephen King și să urmărească filme SF și comedii. **(G. A.)**

Fotbal, Divizia Națională, etapa a XXXI-a

Maramureșul a închinat steagul!

■ *Cîrțu a primit cartonașul roșu la Craiova!*

1. Steaua	31	21	8	2	61-19	71 p
2. Univ. Craiova	31	20	5	6	67-29	65 p
3. Dinamo	31	18	4	9	56-32	58 p
4. Rapid	31	16	4	11	51-36	52 p
5. FC Național	31	15	4	12	63-53	49 p
6. FC Argeș	31	15	4	12	42-49	49 p
7. Ceahlăul	31	14	5	12	52-49	47 p
8. Petrolul	31	13	7	11	42-37	46 p
9. FC Inter	31	14	3	14	47-48	45 p
10. Gloria	31	13	4	14	56-53	43 p
11. "U" Cluj	31	12	4	15	37-40	40 p
12. Farul	31	11	6	14	38-46	39 p
13. Oțelul	31	9	9	14	41-49	35 p
14. FC Brașov	31	8	9	14	32-50	33 p
15. Electroputere	31	9	5	17	35-45	32 p
16. Sportul	31	7	10	14	23-40	31 p
17. FC Maramureș	31	6	9	16	33-62	27 p
18. UTA	31	4	9	18	25-64	21 p

■ **Sinteza etapei:** o singură victorie în deplasare (prin care F.C. Național a îndoliat Țara Maramureșului), în rest, succese ale gazdelor. Goluri înscrise: 41 (din nou, record egalat!).

■ **Dinamo - Farul Constanța 4-2 (3-1)** Au înscris: Ivan ('16), Barbu ('18 - autogol), V. Moldovan ('20), Cheregi ('64) / Ciurea ('27), Butoiu ('55).

■ **Steaua - Electroputere 4-2 (4-1)** Ad. Ilie ('1, '12), Pîrvu ('20), Panduru ('28)/ Dănciulescu ('44, '62).

■ **Universitatea Craiova - Rapid 3-2 (2-2)** Ungur ('14), Buia ('44), Craioveanu ('74) / Vlădoiu ('4, '31). Antrenorul rapidist Sorin Cîrțu a fost expediat în tribună pentru vociferări.

■ **FC Argeș - Ceahlăul 4-2 (2-1)** Priseceanu ('7), Barbu ('25, '86), Mocanu ('48) / Fl. Axinia ('35), Marc ('89).

■ **FC Maramureș - FC Național 1-5 (0-2)** Bucurel ('59) /Cîrstea ('42, '56), Hanganu ('45), Dună ('72), Luțu ('90).

■ **FC Brașov - FC Inter 2-1 (2-0)** Strizu ('23), Balint ('35) / Pogăcean ('89).

■ **Sportul Studențesc - Gloria Bistrița 2-1 (2-0)** Zamfirescu ('10, '44) / I. Lazăr ('87 - din penalty).

■ **Petrolul - Oțelul 2-0 (0-0)** Zmoleanu ('77), O. Grigore ('84).

■ **"U" Cluj - UTA 2-1 (1-1)** Sima ('9), Predatu ('80) / Fl. Petre ('38). În min. 40, Mitu (U.T.A.) a ratat un penalty.

Golgeteri: Fl. Axinia (Ceahlăul), M. Dună (F.C. Național) - 20 goluri; Gh. Craioveanu (Univ. Craiova) - 18 goluri. I. Vlădoiu (Rapid) - 16 goluri.

PANORAMIC

Rugby - Cupa Mondială

Franța și Scoția - în sferturi

În grupa D a Cupei Mondiale la rugby s-au înregistrat următoarele rezultate: SCOȚIA - TONGA 41-5 (18-5); FRANȚA - COTE D'IVOIRE 54-18 (28-3).

Clasament:

1. Scoția	2	2	0	0	130-5	6
2. Franța	2	2	0	0	92-28	6
3. Tonga	2	0	0	2	15-79	2
4. Cote d'Ivoire	2	0	0	2	18-143	2

În grupa A: Australia - Canada 27-11 (20-6).

1. Africa de Sud	2	2	0	0	48-26	6
2. Canada	2	1	0	1	45-30	4
3. Australia	2	1	0	1	45-38	4
4. România	2	0	0	2	11-55	2

Ultimele meciuri (3 iunie): Australia - România și Canada - Africa de Sud.

În grupa C: Irlanda - Japonia 50-28 (19-14).

Arrividerci, Italia!

Gullit a semnat pentru Chelsea

Olandezul Ruud Gullit va evolua din sezonul viitor la echipa engleză Chelsea Londra - a anunțat astăzi conducerea clubului. El a semnat un contract pe doi ani în valoare de 2,4 milioane dolari. Jucătorul Sampdoriei a avut o întîlnire cu managerul lui Chelsea, Glenn Hoddle, aflat la Roma pentru a discuta cu Paul Gascoigne, alt jucător dorit de londonezi. Căpitanul naționalei Angliei, David Platt, coechipier cu Ruud Gullit la Samp, a declarat: "Îl cunosc bine pe Ruud și am fost impresionat de întîlnirea lui Glenn Hoddle. Acum doi ani era imposibil să mă gîndesc că fotbaliști precum Juergen Klinsmann sau Ruud Gullit vor juca în Anglia". În vîrstă de 32 de ani, Gullit va susține duminică ultimul său meci la Sampdoria și, totodată, în campionatul italian. El a evoluat în "il calcio" în ultimii 8 ani, activînd la AC Milan și Sampdoria Genova. "Chelsea mi-a oferit ocazia unei schimbări de atmosferă, după 8 ani în Italia, unde am cîștigat totul. Sînt nerăbdător să joc în Premier League", a declarat Gullit.

O propunere onorantă

Patru fotbaliști români în echipa Europei

Luni, 5 iunie, se va disputa la Bologna un meci amical între o selecționată de fotbal a Italiei și o selecționată a Europei. La propunerea Ligii Sindicale a fotbaliștilor din România (LSFR), cei patru jucători români care vor face deplasarea la acest meci sînt: Leontin Toader (Rapid), Valeriu Răchită (Petrolul), Anton Doboș (Steaua) și Gheorghe Craioveanu (Univ. Craiova). Partida se dispută sub patronajul Federației Internaționale a Fotbaliștilor Profesioniști. Delegația română va pleca la Bologna pe calea aerului în ziua de 4 iunie și va fi condusă de vicepreședintele LSFR, Johnny Săndulescu.

PROGRAMUL COMPETIȚIONAL AL LUNII IUNIE

2 iunie - BASCHET - Finala NBA
4 iunie - AUTOMOBILISM - FORMULA INDY CAR (MP de la Milwaukee)
7iunie - ATLETISM - Marele Premiu IAAF-MOBIL (Roma)
8-18 iunie - BASCHET - Campionatele Europene (f) Brno
10-11 iunie - ATLETISM - Cupa Europei (masc.) Basel
11 iunie - AUTOMOBILISM - FORMULA INDY CAR (MP de la Detroit)
18-19 iunie - AUTOMOBILISM - Campionatul IMSA (24 de ore de la Le Mans)
21 iunie - FOTBAL - Finala Cupei României: Rapid - Petrolul
21 iunie-2 iulie - BASCHET - Campionatele Europene (masc.) Atena
24 iunie - AUTOMOBILI$M - Campionatul IMSA (MP de la Watkins Glen)
23-24 iunie - ATLETISM - Cupa Europei (fem.) - Villneuve d'Asq (Franța)
25 iunie - 9 iulie - TENIS - Turneul de la Wimbledon
25 iunie- AUTOMOBILISM - FORMULA INDY CAR (MP dc la Portland)

Automobilism - Formula 1

După Monte-Carlo, sezonul 1995 s-a încheiat?

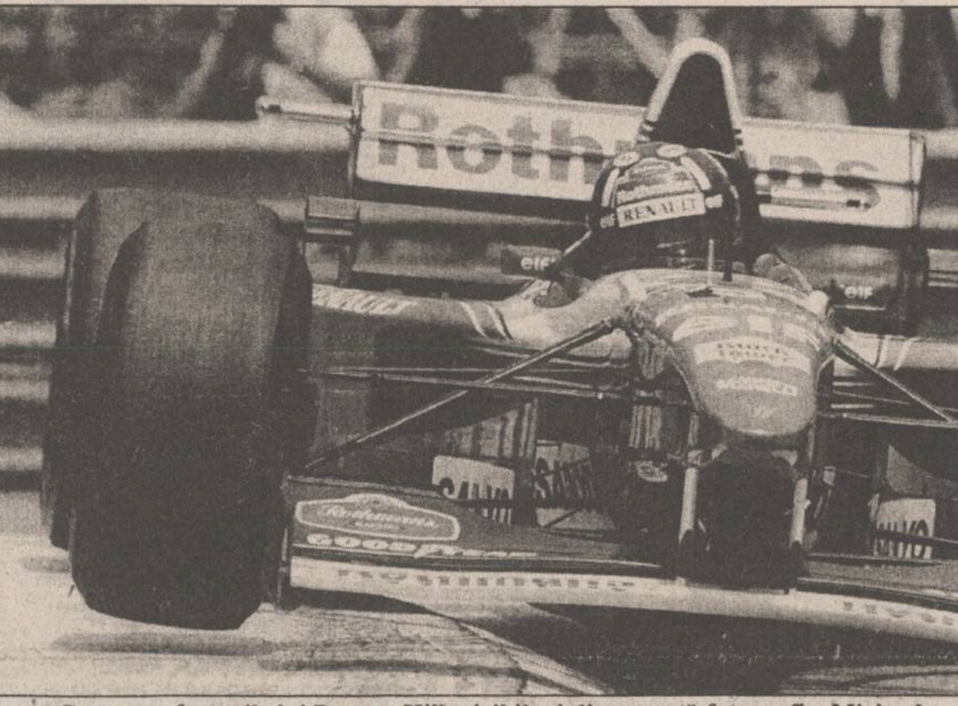

Cu toate eforturile lui Damon Hill, vizibile și din această fotografie, Michael Schumacher încă nu poate fi învins

■ *Formula 1 în criză*

Federația Internațională a Sportului Automobilistic (F.I.S.A.) încearcă de mai bine de patru ani să niveleze șansele tuturor echipelor participante la întrecerile de Formula 1, pentru a asigura un spectacol pe măsură. Dar eforturile lui ***Max Mosley*** (președintele F.I.S.A.) nu reușesc să aducă acel suspans dorit de milioanele de spectatori și telespectatori, deoarece, din nou, echipa Benetton și pilotul Michael Schumacher își domină copios adversarii.

Doar la începutul anului, cînd ***Tom Walkinshow*** (director tehnic al echipei Benetton) nu reușise să "așeze" motorul Renault pe caroserie, Williams și Ferrari și-au putut permite să ocupe primele poziții în clasamentele curselor. Dar începînd cu întrecerea de la Barcelona, germanul Michael Schumacher și-a spulberat adversarii, cursele devenind, din păcate, monotone. Din acest motiv, gradul de audiență al Formulei 1 scade, sponsorii refuză să mai scoată banii din buzunare, iar Marele Circ este în criză.

Înainte de începerea sezonului, echipa Lotus anunța că nu va participa la cursele din acest an. I-a urmat echipa Larousse și, de la Monte-Carlo, Charlie Moody, managerul echipei Simtek-Ford, a spus că, dacă cineva nu-i va finanța în viitor, sînt obligați să se retragă din campionat. E trist, dar publicul spectator nu e încîntat nici să-l vadă pe Michael Schumacher dispărînd în "ceață", nici să asiste cum Pedro Diniz (Forti-Ford) încheie cursa cu șase ture în urma primilor clasați.

■ *Accident de circulație*

În dimineața zilei de sîmbătă, în timpul antrenamentelor libere, japonezul ***Taki Inoue,*** de la Footwork Hart, a scăpat mașina de sub control, lovind-o, ușor, în partea din față. Pentru a degaja pista, organizatorii au remorcat mașina lui Inoue, japonezul rămînînd însă în mașină, din nefericire cu centurile de siguranță desfăcute. Venit din urmă, cu un Renault Clio William Evolution, un automobil de asistență tehnică care aparținea clubului auto monegasc, pilotul de raliuri Jean Ragnotti a izbit în plin, din spate, mașina Footwork. Taki a fost dus la spital, fiind declarat, spre bucuria tuturor, apt de cursă (duminică el a abandonat în turul 28). Ragnotti, aflat în mașină cu unul dintre directorii cursei de la Monte-Carlo, îi oferea acestuia o mică mostră de pilotaj. Distracția o să-l coste cam scump pe francez, deoarece cei de la Footwork au cerut despăgubiri serioase pentru distrugerea mașinii lor.

■ *O nouă capcană*

Începînd cu Monte-Carlo există un nou dispozitiv electronic care sesizează care dintre piloți ia startul înainte de aprinderea becului verde. Așa se face că la Monaco ***nu mai puțin de șapte piloți au avut 10 secunde de penalizare pentru start furat.***

Revenind la întrebarea din titlu, specialiștii se întreabă dacă după aceste două demonstrații de pilotaj, de la Barcelona și Monte-Carlo, două circuite complet diferite ca structură (primul rapid și al doilea foarte lent), Michael Schumacher mai poate pierde titlul mondial. **(Victor GRĂDINARIU)**

Concursurile vîrstei a treia

Cros în familie!

În ziua de 28 mai a avut loc un concurs internațional de alergare pe distanțe lungi, pe traseul Palatul Culturii - Podul de Piatră - Stadion Constructorul - Miroslava - Găureni - Uricani - Antibiotice - Păcurari - Piața Unirii, cu sosirea în fața statuii lui Ștefan Cel Mare și Sfînt. Concursul pe distanța de 35 km a fost cîștigat de bucureșteanul Ion Constantinescu (42 ani), urmat de ieșeanul Ștefan Ghenghea (37 de ani). La categoria 75 ani, alergarea pe 21 km a fost onorată de prezența fostului mare atlet Dumitru Tîlmaciu (campion mondial muncitoresc în 1948), iar în întrecerile de marș s-au evidențiat decanul de vîrstă al atleților, Gheorghe Pînzaru (87 ani), și Ana Adumitresei. Au participat și atleți din Republica Moldova.

Pe Bulevardul Ștefan cel Mare și Sfînt, în organizarea Școlii Gh. Asachi a avut loc un concurs pentru elevi, la care premiile, în insigne, cărți, tricouri, diplome au fost oferite de: S.C. UNIVERSAL MOLDOVA S.A., Compania COCA- Cola, Casa Cărții LORELEY etc.

Sîmbătă, tot, la Iași, în organizarea Jogging Club Pensionari Veterani de Război Iași - Moldova a avut loc un original cros la care au participat numeroși membri ai familiei Adumitresei (veniți din București, Roman, Săvinești, Piatra Neamț, Tg. Neamț, Țibucani), pentru a sărbători pe cunoscutul atlet veteran Constantin Adumitresei, la împlinirea vîrstei de 70 de ani. Concurenții au fost de diferite vîrste, de la 4 ani (Alina din Piatra Neamț), pînă la cumnatul Ion N. Savu (74 ani). Cum rezultatele contează mai puțin, îi urăm sărbătoritului viață lungă și mulți... kilometri la bord! **(D.S.)**

Ciclism - Turul Italiei

Denis Zanette - la prima victorie ca profesionist

Pe o vreme de să nu scoți cîinii din casă, darmite cicliștii în cursă, s-a disputat etapa a 18-a, Stradella - Santuario di Vicoforte, 221 km. Solicitarea reprezentanților unor echipe de a fi amînată etapa s-a izbit de refuzul categoric al directorului de concurs delegat de UCI (Uniunea Ciclistă Internațională), olandezul ***Martin Bruin,*** care a fost ferm: "***Calendarul trebuie respectat, ploaia și vîntul nu pot determina amînarea etapei***". Scurt, la obiect, și cicliștii au navigat peste 200 de km pe o șosea pe care se circula și cu barca. După 97 de km, ucraineanul Utșakov a prins vînt din pupa și s-a distanțat de pluton, urmat de Chiesa, Guerini, Rebellin și Piccoli, toți italieni. Profitînd de marcajul strict pe care și-l fac Rominger, Berzin și Ugrumov și de faptul că, datorită poziției în clasament, nu au fost băgați în seamă, alți nouă cicliști (printre care Pulnikov, Elli, Pagnin) s-au alăturat celor cinci. Punctul unde urma să aibă loc sosirea a fost trecut pentru prima dată cînd mai erau 24 km din etapă, deorece a urmat un circuit de 8 km, parcurs de trei ori. În acel moment fugarii aveau 10'11" avans, iar după o jumătate de tur, a sprintat decisiv italianul Guerini, de la Navigare (cum v-am spus, a fost decisivă în această etapă cunoașterea navigației!), dar el l-a așteptat și pe compatriotul Zanette (AKI). Cei doi, trecînd peste apartenența la echipe diferite, au colaborat foarte bine la trenă, și-au mărit permanent avansul și au trecut linia de sosire în ordinea Zanette, Guerini, cu 1'11" mai repede decît ceilalți 12 colegi de evadare, în timp ce grupul lui Rominger, Berzin și Ugrumov a sosit cu o întîrziere de 15'25"! Învingătorul, Denis Zanette, este la primul an de profesionism, la prima victorie ca profesionist și a cîștigat campionatul de amatori (șosea) al Italiei. În fruntea clasamentului general, aceeași ordine: 1. Rominger; 2. Berzin - la 5'08"; 3. Ugrumov - la 5'17", ceea ce i-a determinat pe comentatorii italieni să afirme: "***Bravo Tony, ai situația sub control, păcat că nu ești italian!***"

Astăzi, plecarea se dă la Mondovi, în Italia, iar sosirea are loc după 202 km, în Franța, la Briançon, în timpul acestei etape caravana avînd de trecut trei vîrfuri de peste 2200 metri, Colle del Agnelle măsurînd 2748 m. **(G. ANGHEL)**

Astăzi, în preliminariile C.E. de fotbal

Pescarii între ei

■ *Suedia - Islanda, la Stockholm*

În această seară, la Stockholm, se dispută partida de fotbal dintre reprezentativele Suediei și Islandei, contînd pentru grupa a III-a a preliminariilor C.E. de fotbal din 1996. Suedezii, care vin după două neașteptate înfrîngeri "externe" suferite în fața Turciei și Ungariei, trebuie să cucerească neapărat cele 3 puncte puse în joc pentru a-și păstra șansele de calificare la turneul final. Antrenorul Eriksson se bazează pe forma bună demonstrată în ultima perioadă de atacanții Dahlin și H. Larsson, precum și pe revenirea (după o lungă accidentare) a "decarului" Brolin. De cealaltă parte, e greu de crezut că modesta echipă a Islandei, care în 3 partide a avut tot atîtea insuccese, va reuși să dea o replică deosebită medaliatei cu bronz de la "World Cup '94". Înaintea meciului de astăzi, clasamentul grupei a treia preliminarii se prezintă astfel:
1. Turcia 10 (12-6); 2. Elveția 10 (10-7); 3. Suedia 6; 4. Ungaria 5; 5. Islanda 0. **(Ion C. TEODOR)**

Sah

"Cireșarii" s-au cumințit

În colaborare cu Direcția Județeană pentru Tineret și Sport, Palatul Copiilor și Elevilor (P.C.E. - director, prof. Filip Onică) a organizat "Cupa Cireșarul" la șah, rezervată copiilor pînă la 12 ani, disputată pe trei categorii de vîrstă la băieți și una la fete. Sponsori au fost D.J.T.S. Iași, P.N.Ț.C.D. - filiala Iași și HIGETOURS Iași. Dintre cei peste 70 de copii care au participat, pe primele locuri s-au clasat:

■ băieți 6-7 ani: 1. D. Dicu (P.C.E.); 2. V. Râșcanu (C.S.Ș.U.); 3. V. Plugaru (P.C.E.).

■ băieți 8-9 ani: 1. B. Leonte (C.S.Ș.U.); 2. I. Baidan (P.C.E.) 3. A. Râșcanu (C.S.Ș.U.).

■ băieți 10-12 ani: 1. E. Dulman (C.S.Ș.U.) 2. T. Ailoaie (P.C.E.); 3. A. Andrici (P.C.E.).

■ fete 8-10 ani: 1. Larisa Ciobanu (C.S.Ș.U.); 2. Monica Calfa (C.S.Ș.U.); 3. Iulia Șoituz (P.C.E.).

După cum se vede, concursul a fost dominat de tinerii șahiști de la C.S.Ș. Unirea (antrenor, Gh. Pancu) și de la P.C.E. (antrenor, M. Dominte, cel ce a fost și sufletul acestei competiții). **(G.A.)**

Arte marțiale

■ *Fondatorul stilului Qwan Ki-do se află la Iași*

Așa după cum, probabil, iubitorii artelor marțiale din Iași știu deja, începînd de astăzi și pînă sîmbătă, în orașul nostru se va desfășura Stagiul Internațional "Qwan Ki-do". Practicanții acestui stil au posibilitatea să se întîlnească cu **maestrul Pham Xuan Tong din Vietnam,** întemeietorul stilului mai sus menționat. Trebuie amintit, de asemenea, că mîine seară, între orele 19.00 și 21.00, la Sala Polivalentă se va desfășura o atractivă gală a artelor marțiale, la care vor participa practicanți ai stilurilor Qwan Ki-do și Aiki-do. Toți cei interesați sînt așteptați de organizatori cu brațele deschise! **(Ion C.)**

SC REGAL SRL
REGAL
Filiala IAȘI
proiectează
construcții civile
construcții industriale
construcții agricole
la tarife foarte avantajoase
Telefon/fax 251029
Centrul de Afaceri - Moara de Foc nr. 35, et. VI.

S STANDARD NUTRICIA SRL
CĂUTĂM DISTRIBUITORI
PENTRU GAMA DE DULCIURI SI APERITIVE
ASIGURĂM PENTRU DISTRIBUITORI UN RULAJ CONSTANT ȘI ATRĂGĂTOR, PRECUM ȘI O PUTERNICĂ SUSȚINERE A PRODUSELOR PRIN INTERMEDIUL TELEVIZIUNII
RELAȚII LA TELEFON 01/211.34.20

TV EUROPA NOVA
canal 54
Joi, 1 iunie, ora 22:40
AICI EUROPA NOVA

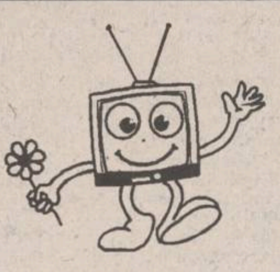

Viața unui copil
Realizatori: Mihaela Popovici, Ninel Berneagă

LITORAL NET'95

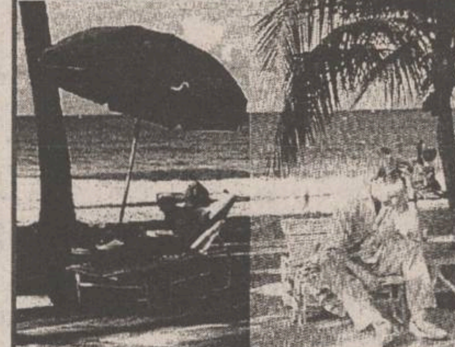

Noi nu alegem în locul dumneavoastră.
Noi vă ajutăm să alegeți!!!
net
Informații și înscrieri:
IAȘI - Casa Modei - mezanin
Telefon 032-117596
TÎRGU FRUMOS - Telefon 032-712408
KLM AGENT

AGENDA OMULUI DE AFACERI

MOLDROM SA
import - export
materii prime, laminate din oțel
și materiale de construcții
Str. Tătărași nr. 57, tel./fax 173025, 172799, 270499
Contact: Constantin Badea, Director executiv

SCCF MOLDOVA Iași
SUT CF IAȘI
- reparații complete la toate tipurile de utilaje și mijloace de transport auto
- rectificări arbori cotiți - orice tip
- honuiri blocuri motor
- Lucrări de tîmplărie
- vînzări produse balastieră

Tel.: PTTR - 032/136254; CFR - 112090/2012 B-dul Poitiers nr. 6

ALFA CIVIC
distribuie
scule, dispozitive, unelte, accesorii
BOSCH, MAKITA, METABO, STAYER,
FELISATTI, FIAC, P.G.M., AQUAPOMPE
Tel. 032 / 137613

CONFEXBROD FREZIA SRL
comercializează
frigidere, congelatoare (210 l, 160 l, 120 l) aragaze, TV alb-negru, TV color, mașini de spălat, mașini de cusut, aparatură electronică, încălțăminte, confecții, cosmetice și porțelanuri
IAȘI, Bd. Alexandru cel Bun nr. 36, bl. H 1-2, tel. 251742

RAINBOW S.R.L.
- curățătorie chimică
- spălătorie rapidă (se și calcă)

Preluăm comenzi la domiciliul clientului.
Program: 8.00-20.00 Sîmbăta: 8.00-14.00
str. Gh. Doja, bl. 846 anexă, Nicolina I Tel. 124636

COMPANIA DALCO srl
vinde din stoc
plăci marmură
40x30x2; 40x25x2; 40x20x2;
30x30x2; 30x30x1; 30x10x1
Iași, str. Armeană nr. 13, bloc G6, parter
tel./fax 032-213524

S.C. IRIS BETHA S.R.L.
En gros: țigări, cafea, ness, dulciuri, detergenți, cosmetice
Iași, str. Sărărie 14

AFER SRL
prin brutăriile sale
SILVIA (Str. Arcu nr. 8, tel. 117533)
VIOLETA (Șos. Nicolina nr. 30, tel. 126127)
vă oferă zilnic produsele sale de panificație:
pîine, bulci, colăcei.
Program zilnic între orele 7,00-20,00;
sîmbătă 7,00-17,00 și duminică 7,00-14,00,

MOTRIF SRL
comercializează en gros, în orice cantitate
TĂRÎȚE
la preț avantajos.
Asigurăm transportul.
Trifești - Iași, telefon 11.75.33

Log-SofT s.r.l.
Calculatoare SALIENT
Imprimante EPSON, STAR, SEIKOSHA
Fax-uri și copiatoare TOSHIBA
Consumabile
Iași, str. Anastasie Panu 2A
telefon 032-211130, fax 032-137766

BACO s.r.l.
VINDE EN GROS
- piese auto străine: bujii, plaltine (BERU), filtre de aer, de ulei, de combustibil (PUROLATOR), amortizoare (BOGE)
- piese auto indigene
- piese din dezmembrări

Iași, str. Zorilor nr. 16 (cartier Moara de Vînt)
Telefon 117941

TUDOR MAGNUM PLUS SRL
comercializează
toate modelele și mărimile de nasturi și fermoare, mătăsuri, elastic, stofe, ață de cusut, căptușeli, tricoturi, pînză chimică, fîșuri.
Pasaj G. Musicescu nr. 6 (fost pasaj Banu), lîngă sediul IIRUC-suc. 35

VÎNZĂRI

Vînd robot bucătărie multifuncțional ROSTOC, cuprinde: storcător fructe și legume, mixer pentru maioneze, frișcă, mașină tocat carne, rîșniță cafea, absolut nou, 600 W, trei viteze, preț fix 120.000 lei. Tel. 163829.

Vînd storcător fructe, legume, cuprinde și storcător zarzavaturi (2 cuțite), nou, producție rusească. Tel. **163829.**

Vînd foarte convenabil rochie mireasă măr. 44-46. Tel. 230974, după ora 18⁰⁰.

UNIVERSAL RX
oferă din stoc:
DISCHETE
3M
și fol adezive pentru notițe
POST IT
Vă așteptăm zilnic la sediul nostru
din str. G. Ureche nr. 3.
Tel./fax 112058.

Vînd "ELEKTRIK KITCHENS MACHINE" robot de bucătărie complex și multifuncțional; cuprinde: storcător și tocător de fructe și legume, cuvă de 1 l pentru frișcă și maioneză, mașină de tocat carne și rîșniță cafea, 3 viteze, 600 W putere, nou. Preț fix 130.000 lei. Tel. 252975.

Vînd aspirator rusesc - 1000 W putere - 180.000 lei, ventilator 3 viteze - 85.000 lei, prăjitor pîine - 40.000 lei. Tel. 252975.

Vînd mixer de bucătărie "ELEKTRIK KITCHENS MIXERS" complex și multifuncțional care cuprinde: ustensile pentru frișcă și maioneză, tocător legume, fructe, mașină de rîșnit cafea, 3 viteze, nou, la numai 35000 lei. Tel. 252975.

Vînd convenabil **gater** 630 mm-Rusia și 580-Ucraina. Relații la tel. **035/414401 sau 035/322747.**

Vînd mașină de scris **"OLIMPIA"** - stare perfectă de funcționare - 200.000 lei și mașină de scris portabilă - stare perfectă de funcționare - preț 150.000 lei. Relații la telefon **164248**, după ora 19.oo.

Vînd
- Mașină de făcut înghețată TIP-MIRKO Z31 capacitate 31-32 kg/h, trifazică. Preț 13 mil.
- Vitrină frigorifică nouă, special pentru prezentat înghețată și vînzare cu 14 cmc - 220 V. Preț 3.500.000 lei.

Tel. **060/676403, 676268** orele 8.oo-16.oo sau SC TRACOM SRL **060/631807, 631344.** D-nul Balaban sau d-nul Marian.

■ **Vînd set motor Dacia 1310 cu palier mărit sigilat - 115.000 lei; servofrînă Dacia - 25.000 lei; ventilator electric Dacia 1310 - 20.000 lei; cărți diverse; aparate electrocasnice; opt damigene, 50 litri - 30.000 lei/buc.; cinci damigene, 25 litri - 20.000 lei/buc.; cinci butoaie plastic, 60 litri - 10.000 lei/buc.; cort 4 persoane - 80.000 lei; separator smîntînă - 20.000 lei; acordeon 32 bași "Weltmaster" - 60.000 lei; două uși brad - 100.000 lei/buc.; două aragaze voiaj URSS - 10.000 lei/buc.; transformator curent 24 V - 20.000 lei; porumb, 500 kg, 150 lei/kg; lambriu plastic 12-15 mp - 45.000 lei; bibliotecă "Pietricica" (fabricată pentru export) - 1.000.000 lei. Telefon 142744. (714780)**

■ **Făină de porumb grisată produce moara "Mihail" cu program 7,00-17,00, uium numai 10%, în str. Perju 28 (între Gara Mare și Podu de Piatră pe stînga), de asemeni vindem moară similară: patru tăvălugi, 6,6 kw. Vă așteptăm să măcinați, să cumpărați făină sau să deveniți proprietar de moară. Telefon 032/143493. (713177)**

■ Vînd sufragerie stejar masiv. Telefon 117891, după ora 18,00. (2514)

■ Vînd camion 7,5 t, Saviem. Telefon 114367. (936513)

■ Vînd cutie viteze Multicar, stare bună de funcționare și bicicletă Pegas normală (125000 lei). Tel. 155839. (936509)

■ Vînd rochie de mireasă, adusă din străinătate, model deosebit, mărimea 42-44. Telefon 127352, după ora 17,00. (713548)

■ De vînzare suprafața de 984 mp și construcție, Iași, str. Sf. Andrei nr. 18, și două locuri de mormînt în cimitirul Eternitate (cl. I), parcela ortodoxă 23/I. Telefon 136563, între orele 9,00-12,00, 18,00-21,00. (2571)

■ Vînd mobilier sufragerie în ton cafeniu, vitrină, servantă, comodă, masă cu 6 scaune; dulap cu schelet metalic placat cu melamină, 2x1x0,6, adaptabil pentru birouri, magazine sau obiecte de uz casnic; boiler electric, 60 l; sobă petrol; toate în perfectă stare. Telefon 124825, între orele 8,00-10,00 și 15,00-21,00. (713599)

■ Vînd acte societate comercială, înființată 1994. Telefon 167872, între orele 18,00-22,00. (713933)

■ Vînd frigider mare "Arctic", mașină de spălat cu storcător, sobă pe combustibil lichid, funcționare perfectă. Telefon 220888. (713934)

■ Vînd urgent dozator "Venus" cu două cuve, stare ireproșabilă, preț fix - 700.000 lei. Relații în bulevardul Ilie Pintilie nr. 63, bl. 1B, sc. A, ap. 1, vizavi de I.C.R.M. (713947)

■ Vînd baracă confecționată din tablă ondulată (15 mp) cu două uși și două ferestre. Telefon 149989, zilnic între orele 15,00-21,00. (713960)

■ Vînd chioșc metalic, 25 mp și moară cu ciocănele. Prețuri negociabile. Relații la telefon 711040, dl. Zabulică Gh., Boureni, Tg. Frumos. (2608)

■ Vînd sufragerie de stil, 3 piese furnir palisandru, cristale și oglinzi venețiene, stare foarte bună. Preț - 5 milioane lei. Telefon 136579. (2623)

■ Vînd saxofon - Luxor Guban, argintat. Telefon 129888. (713978)

■ Vînd mașină cu pedale pentru copii, marca Moskvici. Telefon 220114. (713982)

■ Vînd butelie aragaz plină, Iași, cartier Ciurchi, str. Moșu nr. 11. (2592)

■ Vînd mobilă bucătărie (9 piese), canapea și două fotolii; pat; hotă; mașină de spălat fără storcător. Telefon 124228, după ora 15,00. (2640)

■ Vînd covor mochetă, 3/2 m, culoare gri; măsuță fantezie; covor persan, 4/5; magnetofon "Tesla" cu boxe. Telefon 153844. (936502)

■ **Vînd brutărie mobilă, capacitate 150 buc. pîine în 30 minute, cu societate comercială scutită de taxe, 5 ani. Telefon 251213. (713941)**

■ **Vînd masă de biliard nr. 7, nouă, cu accesorii, Taiwan, Pașcani. Telefon 762022. (713998)**

■ **Vînd aur, 14 k, 20.000 lei gramul; inel 4,50 g; brățară - 17,5 g; lanț cu numele Cerasela - 7,5 g și ceas automatic, rezistent la apă, spoit cu aur, la prețul de 150.000 lei. Telefon 230624. (442)**

AUTO MOTO

■ Vînd caroserie Fiat Regata și mașină Volvo. Telefon 147768. (713975)

■ Vînd Fiat Croma Turbo, capacitate 2500. Telefon 033-721209. (713942)

■ Vînd Ford Fiesta, an fabricație 1980, stare perfectă de funcționare, înmatriculabilă 12-IS, preț fix - 1,5 milioane. Relații: Tudor Vladimirescu, T21, sc. B, ap. 204. (713948)

■ Vînd cutie viteze 5 trepte (Lada), caroserie Lada 1200 echipată, accidentată, fabricație 1984, certificat Fiat 124 (Lada 1200) sau dezmembrez. Telefon 157955. (713949)

■ Vînd avantajos orice piesă sau elemente de caroserie pentru VW Passat. Telefon 177122. (713958)

■ Vînd M461 (Aro) diesel, stare bună, sau schimb cu Dacia break. Telefon 145966, după ora 14,00. (2614)

■ Vînd autoturism ZAZ, an fabricație 1986, în perfectă stare, preț negociabil. Telefon 121321. (2611)

■ Vînd piese Fiat 600, motor, cutie viteze, geamuri și altele. Telefon 155171, după ora 20,00. (713975)

■ **Vînd Lada 1500, preț avantajos, sub 50.000 km. Telefon 118644. (713972)**

Vînd FIAT CHROMA 2.0, mod. 88 pe benzină, consum mediu 7l/100 km, stare tehnică ireproșabilă, servodirecție, servo frînă, închidere centralizată cu telecomandă, geamuri electrice, volan reglabil, scaunul șoferului reglabil + alarmă INTEGRAL PROTECTION ultimul tip ... etc, 15 mil. lei, negociabil la fața locului. Tel. 131388 sau 138388.

Vînd SKODA 100 S Tel. 137873 între orele 19⁰⁰-21⁰⁰.

DACIA 1310 S, fabricație 1993, 27.000 km, bleo metalizat (Topaz), preț inf. 7 mil. lei. **Tel. 143996.**

Vînd **semirulotă camping**, *marca "Skif"*, nefolosită, 4 persoane, dotată complet, înmatriculată: preț-2.500.000 lei negociabil. Informații zilnic la telefon **126685.**

ELECTRONICE

■ Vînd video playere "Orion", "Funai" și "Elekta", japoneze, telecomandă, sigilate. Telefon 231608. (713542)

■ Vînd televizor color "Panasonic" original, japonez, nou, diagonala 66 cm, fără teletext. Preț - 1.700.000 lei, negociabil. Telefon 116884. (2591)

■ Vînd calculator HC 91 cu monitor monocrom și floppy disk (5,25"). Telefon 126298. (578)

■ Vînd video playere "Akai", "Funai" și "Orion", telecomandă, sigilate, 280.000 lei. Telefon 117919. (713994)

■ Vînd casete video, înregistrate excelent, la un preț avantajos. Telefon 173353. (713563)

SC
AUTO-TECHNIC
SRL IAȘI
str. Vasile Stroescu nr. 10
Tel/fax 032/213101
Dealer autorizat
- Hewlett Packard
- Epson
- PC 286 - 486 (DX2, DX 4/100), Pentium
- Imprimante, plotere, scanere

Prețuri avantajoase.

SC MONCRIS company SRL
B-dul Independenței nr. 33, lîngă Restaurantul "Bucegi", vinde **TELEVIZOARE COLOR** mărcile **PHILIPS, GRUNDING, SABA, TELEFUNKEN,** import Olanda, la prețurile **236.000-250.000 lei.** Garanție 3 luni. Vă așteptăm!

Vînd televizor color RUBIN, fără telecomandă, din 1992, preț avantajos. Relații la telefon **145354.**

CASE - TERENURI

■ **Vînd casă, fîntînă în curte, 3400 mp, cu pomi, vie și teren arabil, în comuna Răuseni, sat Rediu, județul Botoșani, sau schimb cu apartament 3 camere. Telefon 126817. (1993)**

■ **Vînd apartament 2 camere, confort II, zona Primăverii. Nu are balcon, iar baia nu are cadă (numai duș). Are parchet, gaz metan și se prezintă în stare foarte bună. Preț - 8 milioane lei. Relații la telefon 126690. (2518)**

■ **Vînd (închiriez) urgent și convenabil spațiu comercial, producție, 150 mp; camion dubă; ARO 320 camionetă cu dubă, ambalaj divers. Telefon 251052. (713485).**

■ Vînd pînă în 4000 mp teren parcelat în comuna Bîrnova (zona Abator). Telefon 123932. (713524)

■ Vînd apartament 2 camere decomandate, etaj 3, zona Club 20, preț - 15 milioane. Telefon 140463, pentru Lungu Ștefan. (713533)

■ Vînd 800 mp teren casă, șosea sat Horlești (16 km Iași). Preț - 2000 lei/mp. Relații la telefon 157301; 213091. (713541)

■ Vînd apartament 3 camere, et. 1, confort 1, zona Palat. Telefon 126580, între orele 17,00-20,00. (713575)

■ Vînd apartament proprietate personală, 2 camere, etaj III, Hîrlău, sau schimb cu autoturism, funcție de uzură, cu diferență. Telefon 125893. (713922)

■ Vînd apartament cu 2 camere separate, baie, bucătărie, hol, balcon închis, proprietate personală, preț negociabil. Str. Ciric 32, bl. X2, sc.A, et.6, ap.38. (713911)

■ Vînd apartament 3 camere, etaj 3, telefon, telecablu, holuri îmbrăcate, Păcurari. Telefon 165556, între orele 9,00-14,00; 16,00-22,00. (2587)

■ **Vînd foarte convenabil 1.700 mp teren în Valea Lupului, aproape de postul de Poliție, lîngă șosea. Posibilități de apă, energie electrică, autorizație de construcție. Telefon 167015. (713591)**

■ **Vînd casă în cea mai bună zonă a Iașului, str. Lascăr Catargi nr. 32 (vizavi de Radioteleviziune), cu două apartamente cu intrare separată, încălzire centrală proprie cu gaze, două garaje, beci, curte. Preț informativ - 100.000 dolari, ofertă în scris la adresa: Dr. Radu Adomnicăi, Postfach 150-1131, Viena, Austria. (2588)**

■ **Vînd casă cu 4 camere, cu teren, sat Vlădiceni, comuna Tomești. Relații la familia Bîrlădeanu Mihai. (2595)**

■ **Vînd spațiu comercial, 550 mp, cu terasă, beci, termoficare proprie, gaz metan, vad excelent, cartier Frumoasa, str. Plantelor 48, cu ieșire în Bulevardul Poitiers. Telefon 126028 sau 121085. (713944)**

■ **Vînd apartament 3 camere, confort I, decomandat, cartier Dacia-Bicaz. Telefon 154659, după ora 17,00. (713959)**

■ **Vînd teren 852 mp, șoseaua Nicolina. Relații la telefon 114868, preț negociabil. (713956)**

■ **Vînd teren zona CUG, 5000 mp, preț negociabil. Relații la telefon 114868. (713956)**

■ **Vînd apartament 3 camere, parter, grilaj, balcon închis. Telefon 132287. (2615)**

■ **Vînd 5000 mp teren cu vie la Bucium. Telefon 116669. (936506)**

■ **Vînd teren intravilan în Tomești, la șosea asfalt, 1 ha. Convenabil. Telefon 231033. (2409)**

■ **Vînd apartament 3 camere sau schimb cu apartament 2 camere și garsonieră. Telefon 163539 sau 167213. (2632)**

■ **Vînd apartament 3 camere, confort I, preț negociabil. Relații la adresa: str. Clopotari nr. 8, bl. 922, sc. B, et. 4, ap. 19. (497)**

■ Vindem 2500 mp vie în Bucium, cu posibilitate de construcție, gaz natural și telefon - 10 dolari mp. Informații la telefon 174276, între orele 13,00-20,00. (713993)

■ Vînd apartament cu o cameră, confort I, parter. Telefon 125403. (713995)

■ Vînd teren, 1000 mp, situat între fabrica "Confecții" și fabrica "Mătase". Preț negociabil - 25.000 lei/mp. Telefon 161621. (713989)

Vînd ultra central poziție excelentă la jumătatea celei mai solicitate străzi din Iași (Lascăr Catargi, fostă Karl Marx) între Spitalul de Urgențe și TVR Iași în bloc cu două etaje, la etajul 1, apartament 2 camere decomandate, boxă și construcție bună pentru privatizare, curte. Plata numai în valută negociabil. Tel. 142744.

Vînd casă bătrînească, zona Tătărași, Stradela Nicoriță nr. 8, suprafață de 435 mp, 2 camere+dependințe, beci, garaj nou, apă în curte, telefon, posibilități racord gaz. Preț informativ - 20 milioane lei. Pentru cei interesați, relații suplimentare la tel. 157261.

Vînd
4.000 m² teren în Grădina Botanică (terenul hașurat).
- tot terenul - 25 $/m².
- parțial - peste 25 $/m².

Posibilități:
- gaz metan
- instalație electrică
- telefon

Relații la tel.:
251022, 212327.

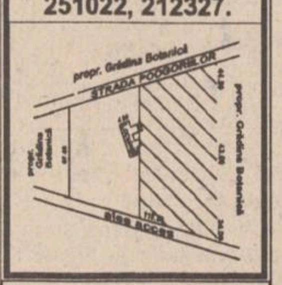

CUMPĂRĂRI

Cumpăr talon (sau autoturism avariat) **OPEL KADETT 1,3 MODEL 1980.**
Relații la tel. **062/435336** (Baia Mare) sau **150642.**

■ Cumpăr motor electric 1-2 KW. Telefon 119346, orele 18,00-22,00. (713499)

■ Cumpăr dolari 2090 - 2110 lei/buc, mărci, franci francezi, lire italiene, sterline, șilingi, guldeni. Telefon 161489. (713522)

■ Cumpăr certificate de proprietate, preț maxim, la toneta cu lozuri din fața Poștei din Podu Roș, între orele 8,00-20,00. (713951)

■ Cumpăr certificate de proprietate, preț negociabil. Telefon 174940. (713951)

ÎNCHIRIERI

Închiriem depozit (spațiu comercial) de 50-100 mp , cu posibilitate de descărcare TIR 20 tone, manipulare mărfuri, zonă cunoscută cu vad comercial, sau depozite en-gros. **București,** tel. 3123386; 3215670, fax: 3215692

Închiriem două mese de biliard cu fise și trei jocuri mecanice tip poker american - telefon 032/764136.

Dorim să închiriem un apartament cu 2, 3, 4 camere în zonele Copou, Păcurari, Canta, Gară. Relații la tel. 211570 sau 145530.

■ **Închiriez apartament ultracentral, str. Lascăr Catargi, lîngă Televiziunea Iași, compus din 2 camere decomandate, etaj I, orientare Sud și Vest, cu boxă la subsol și garaj mașină. Totul poate fi folosit pentru sediu firmă sau persoane fizice. Plata anticipat 250 $/lună, negociabil, pe cel puțin 1,5 ani. Vă rog seriozitate. Telefon 142744. (714781)**

SCHIMBURI

■ Schimb (vînd) apartament 4 camere, Gară, cu 2 garsoniere confort I. Telefon 111459. (2521)

■ Schimb apartament 2 camere proprietate Iași cu similar Suceava, după ora 16,00. Telefon 152227. (713931)

■ Schimb apartament 3 camere, confort I, redus, Alexandru, cu apartament 2 camere, confort I, decomandat, Podu Roș, Cantemir, Țesătura, fără diferență. Telefon 160022. (713967)

■ Schimb apartament, confort I, 3 camere, decomandate, P. Roș, cu apartament 2 camere, confort II și garsonieră, confort I. Telefon 213364, după ora 10,00. (936501)

■ **Schimb (vînd) apartament cu 3 camere, parter, poziție excelentă Podu-Roș, cu apartament 2 camere sau garsonieră, zone centrale. Tel. 111921. (713562)**

■ **Schimb foarte urgent teren construcție, cca 800 mp, Țicău, poziție splendidă, cu autoturism Dacia sau Oltcit fabricat după '88-'89. Telefon 124570. (713936)**

Schimb apartament 4 camere decomandate, confort I, et. 1, două grupuri sanitare, gresie, faianță, parchet, gaze, telefon, balcon închis, zona Dacia, pentru două aprtamente cu două camere decomandate, confort I, numai etajele I-II sau casă (variante). Relații în str. Tabacului nr. 17, bl. D14, et. I, ap. 6.

Schimb apartament 2 camere cu garsonieră plus diferență în bani . Telefon **159303.**

DECESE

Florica Rusu din Bacău anunță cu adîncă durere decesul soțului **COSTICĂ** -fost angajat ITA. Corpul neînsuflețit este depus la capela cimitirului Eternitatea. Înmormîntarea va avea loc joi, 1 iunie 1995, orele 12.oo. Regrete eterne.

Inima ta caldă și bună a încetat să bată pentru totdeauna. Ne-ai lăsat îndurerați și fără mîngîiere. Soția împreună cu cei doi fii anunță încetarea din viață a scumpului lor soț și tată la frageda vîrstă de 37 de ani, a celui care a fost **VICOL CONSTANTIN (GEORGEL).** Înmormîntarea va avea loc sîmbătă, 3 iunie, ora 12,00, la cimitirul Sf. Treime Păcurari. Corpul neînsuflețit se află la domiciliu. Nu te vom uita niciodată.

Cu adîncă durere în suflet soția, fiica, ginerele și nepoții anunță trecerea în neființă, după o moarte fulgerătoare, a neprețuitului soț, tată și bunic ing. **CIORNEANU LAURENȚIU,** 53 de ani. Înhumarea va avea loc sîmbătă, 3.06.1995, orele 13.00, la cimitirul Eternitatea, unde este depus corpul neînsuflețit. Dumnezeu să-l odihnească în pace.

Copiii, nepoții și strănepoții anunță încetarea din viață a dragului lor **MUNTEANU CONSTANTIN.** Cortegiul va pleca din strada T. Nicolae bl. 989 vineri, 2 iunie 1995, ora 13,00, spre cimitirul Sf. Vasile. Dumnezeu să-l ierte.

Cu lacrimi și durere în suflet soția-Amy, fiul-Doru, fiica-Anica, ginerele-Costel, nepotul-Alexandru și socrii Elena și Alexandru anunță moartea fulgerătoare a celui ce a fost un bun soț, tată și ginere **DUMITRU PRICOP.** Joi, 1.06.1995, va fi depus la biserica "Ziua Crucii". Înmormîntarea va avea loc sîmbătă, 3.06.1995, în satul Rădeni, comuna Frumușica, jud. Botoșani. Dumnezeu să-l ierte și să-l odihnească în pace.

CONDOLEANȚE

■ **Familia Alexe Axentie anunță cu durere trecerea în lumea umbrelor a scumpului lor văr și unchi, LUCA MIRCEA. Sîntem alături de îndurerata familie și presărăm pe tristul mormînt lacrimi și flori. Dumnezeu să te odihnească în pace, în împărăția Lui nesfîrșită! (2631)**

■ **Asociația de locatari a blocului V1 din b-dul Țuțora 1 anunță cu regret dispariția colocatarei prof. CĂTĂLINA JURIST și transmite sincere condoleanțe familiei îndurerate. Dumnezeu s-o ierte. (2643)**

■ **Colectivul Farmaciei 9, este alături de colega Ani Pricop, în aceste cumplite clipe pricinuite de moartea prematură și fulgerătoare a soțului și-i transmite întreaga compasiune, ei și copiilor. (2635)**

■ **Colectivul Serv. Transport-Depozite din cadrul S.C. NICOLINA S.A. regretă dispariția fulgerătoare a colegului BOTEZ VASILE. Sincere condoleanțe familiei îndurerate. (936504)**

■ **Colectivul Laboratorului MOLDOMOBILA S.A. este alături de doamna ingineră Ciorneanu Lucia, șef compartiment CTC, la marea durere prilejuită de decesul prematur și neașteptat al soțului. Exprimăm întreaga noastră compasiune și sincere condoleanțe. (936505)**

■ **Colectivul societății AUTO FOPA S.R.L. este alături de familia Constantinescu Constantin la greaua pierdere suferită prin decesul mamei. Sincere condoleanțe!**

■ **Schimb (vînd) apartament cu 3 camere, parter, poziție excelentă Podu-Roș, cu apartament 2 camere sau garsonieră, zone centrale. Tel. 111921. (713562)**

■ **Diriginta și colegii din clasa a VI-a F, Școala "Elena Cuza" sînt alături de Cristi Vicol în marea durere provocată de moartea tatălui. Dumnezeu să-l ierte! (936515)**

■ **Colectivul depozit produse finite al S.C. ZIMBRU S.A. transmite sincere condoleanțe doamnei Petrache Rodica pentru pierderea suferită. (936516)**

■ **Schimb foarte urgent teren construcție, cca 800 mp, Țicău, poziție splendidă, cu autoturism Dacia sau Oltcit fabricat după '88-'89. Telefon 124570. (713936)**

■ **Colectivul Laboratorului VIT.B.12 este alături de colega Păvălucă Elena și copii, în aceste clipe grele prin pierderea dragului lor ADRIAN CUMPĂNĂ. Dumnezeu să-l ierte. (42983)**

Colegii și prietenii de la "ANTIBIOTICE" regretă dispariția prematură a celui ce a fost **ADRIAN CUMPĂNĂ.** Sincere condoleanțe familiei.

Nepoții: Georgeta Iöhni, Elena Cucu, Costel Asaftei cu memebrii familiilor lor, transmit mătușii Florica Rusu întreaga compasiune și sprijinul cuvenit în aceste momente grele determinate de decesul unchiului **COSTICĂ.**

Victoria-mamă, anunță cu nemărginită durere dispariția fiicei, prof. **JURIST CĂTĂLINA.** Regrete eterne.

Colegii de la Facultatea de Știința și Ingineria Materialelor sînt alături de șef lucrări ing. Tudor Răileanu la marea durere pricinuită de trecerea în neființă a fratelui, ing. **DAN RĂILEANU.** Dumnezeu să-l ierte.

Familia Ușurelu împărtășește durerea familiei Paul Tătaru și-i transmite sincere condoleanțe pentru pierderea mamei.

Membrii Catedrei de Inginerie Chimică regretă pierderea apreciatului colaborator **PRICOP DUMITRU** și transmit sincere condoleanțe familiei.

Colectivul din cadrul comp. CTC de la SC MOLDOMOBILA SA împărtășește marea durere doamnei ing. Ciorneanu Lucia pricinuită prin dispariția fulgerătoare a soțului ing. **CIORNEANU LAURENȚIU.** Sincere condoleanțe familiei îndoliate.

Colegii de la disciplina de Construcții Metalice a Facultății de Construcții și Arhitectură sînt alături de prof. dr. ing. Vasile Pescaru în aceste momente grele și-i transmit întreaga lor compasiune.

Familiile Redenciuc D., Bodron C., Bodron O. sînt alături de familia Petrache Rodica în aceste momente grele prin care trece. Sincere condoleanțe.

Fostele colege de serviciu transmit sincere condoleanțe d-nei Petrache Rodica pentru pierderea tatălui, **MUNTEANU CONSTANTIN.** Dumnezeu să-l odihnească în pace.

Salariații sectorului comercial de la S.C. MOLDOMOBILA S.A. Iași împărtășesc marea durere a d-nei ing. Ciorneanu Lucia pricinuită de pierderea soțului și transmit sincere condoleanțe familiei îndoliate. Dumnezeu să-l ierte.

COMEMORĂRI

Sub povara aceleiași dureri, timpul a așternut 3 luni de zbucium sufletesc peste dureroasa despărțire de **VICTOR MĂRGINEANU.** Candela sufletului său mare și generos s-a stins fulgerător. Fie ca flacăra nestinsă a dragostei noastre să îl odihnească în pace. Soția - Maria, copiii - Irina, Emanuel, Ana, Sergiu, Daniel și Iustin își pleacă frunțile pe mormîntul său, presărîndu-l cu lacrimi și flori. Dumnezeu să-l ierte și să-l odihnească în pace. Nu îl vom uita niciodată.

Se împlinește un an de cînd un destin necruțător a frînt dorința de viață și speranțele de viitor a celui care a fost prof. dr. univ. **MEDRIHAN GEORGE.** Să ne rugăm pentru el să-și găsească liniștea sufletului, să-i fie țărîna ușoară și Dumnezeu să-l ierte. Pentru cei care l-au cunoscut, anunțăm că slujba de pomenire va avea loc la cimitirul orașului Rădăuți în ziua de sîmbătă, 3 iunie 1995, ora 10,30.

MULŢUMIRI

■ **Stela Amanolesei - soție, mulțumește colegilor de serviciu ai secției UTCG de la FORTUS S.A., colectivului Grădiniței cu Program Prelungit nr.12 și Creșei nr.2 pentru sprijinul moral și material acordat, și tuturor celor care l-au condus pe ultimul drum pe dragul și neuitatul ei soț, VALENTIN AMANOLESEI.**

A fi medic înseamnă a te implica în suferințele aproapelui și a încerca, cu multă dăruire și dexteritate rezolvarea cazului. Un gest al medicului, de multe ori, îți poate aplatiza deflexiunea hipertrofiată a durerii sau o poate menține în amplitudinea existentă. Întrucît am fost și eu pacientul unor medici care cu timp și fără timp încercau să rezolve problema omului în suferință le mulțumesc și în mod deosebit doamnei Dr. Georgeta Macovei, care cu multă cumințenie, dexteritate și dăruire descifrează suferințele, administrîndu-le antidot tămăduitor pe măsura bolilor. Astăzi mai mult ca oricînd, avem nevoie de taumaturgi - asemeni Sfinților doctori fără de arginți.

Pintilie Ghe.

OFERTE SERVICII

■ **Electrician autorizat specialist în automatizări, reparat aparatură electrocasnică, în executat și reparat instalații electrice interioare de lumină și forță și șofer profesionist (B,C,E), îmi ofer serviciile. Relații la telefoanele 270909, 115330. (710438)**

■ **Repar mașini de spălat Automatic la domiciliul clientului. Telefon 173204, orele 9,00-22,00. (713138)**

■ **Ingineri specialiști, reparăm la domiciliul dumneavoastră televizoare color și alb-negru. Dispecerat 173998. (2583)**

■ **Prin societate comercială depanăm televizoare alb-negru și color, montăm și vindem tuburi cinescop alb negru de toate dimensiunile, cu garanție. Telefon 163330. (713571, 528)**

■ **Firmă de construcții, execută cu profesionalism orice tip de lucrări de construcții civile și industriale. Tel/Fax 210461. (713926)**

■ **Important. Firme străine oferă de lucru la domiciliul dumneavoastră în România. Cîștiguri în valută. Trimiteți plic timbrat cu adresa dumneavoastră la C.P. 1, O.P., 5750 Fălticeni. (2596)**

■ **Meșter, execut lucrări funerare și cripte, litere în marmură. Telefon 252507. (713939)**

■ **Profesor, gradul didactic I, meditez filosofie și economie politică. Telefon 178251. (713940)**

■ **Execut reparații tapițerie la domiciliul clientului. Telefon 150822. (713999)**

■ **Inginer electronist: reparații de înaltă calitate, la aparate rusești și alte tipuri; montări, programatoare cu telecomandă cu 90 și 55 programe; selectoare cu hiperbandă, teletext. Garanție documentată. Sunați la telefon 134427, orele 10,00-13,00; 16,00-19,00. (713968)**

■ Inginer, repar televizoare color și alb negru. Sonor E. Nova. Telefon 128356. (713954)

■ Filmări video, aparatură Sony, foarte convenabil. Telefon 231794. (713962)

■ Execut evidență contabilă de calitate. Telefon 231857. Lucia. (713907)

■ Filmări video. Prețuri avantajoase. Telefon 166462 sau 117823. (714421)

■ Profesoară de specialitate, meditez intensiv, verific, testez în condiții de examen la psihologie-filosofie. Garantez seriozitate! Informații la telefon 115216. (Admit doar apeluri serioase, decente!)

■ Lucrez plăpumi și saltele. Telefon 131728. (714710)

■ Emigrare Canada. Autobiografie la C.P. 2011 Iași. (2362)

■ Executăm în timp foarte scurt piese ornamentale din ipsos într-o gamă de peste 60 de modele (draperii, rozete, baghete, statuete, serafime pentru cimitire), la cele mai mici prețuri. Adresa atelierului este: Aleea Tudor Nicolae 135, FORTUS-CUG, bl. 1014 sau la telefon 221646. (713969)

■ Caut persoană (doamnă), vîrstă între 40-50 ani pentru a însoți un orb. Ofer cazare, masă și posibilitatea unui salariu cu carte de muncă. Rog seriozitate. Telefon 128572. (713986)

■ Ofer cazare, Eforie Sud, vila Pinguin, preț convenabil. Telefon 041/656381, după ora 20,00. (714000)

■ Transport marfă cu camion de 7 t. Telefon 114367. (936513)

Agenția Moldavia
str. 14 decembrie 1989 nr. 4 tel. 112564 și 211330
organizează excursii în:
- **Turcia** - 7; 10; 14; 17; 21; 24; și 28 iunie.
- **Turcia cu Marea Egee** 30.06-9.07.
- **Polonia** - 4; 7; 12; 14; 19; 21; 26 și 28 iunie.
- **Ungaria - Slovacia - Polonia**: 13 iunie.
- **Finlanda**: 2-8 august.
- **Franța - Spania**: 20.08-3.09: 20.09-3.10.

Oferă locuri la:
- Marea Neagră, stațiunile Saturn (hotel Narcis si căsuțe) și Mamaia (hotel Pescăruș).
- Marea Adriatică (Albania) în stațiunea Dures, hotel Apollonia (30.07-11.08.1995).

M.V.D.
FIRMĂ SPECIALIZATĂ ÎN CONSULTING
ASIGURĂ
■ constituirea S.C. cu capital românesc și mixt (SRL, SNC, SA) în regim de urgență; înregistrarea la Administrația Financiară, cod fiscal; ■ obținerea avizului de funcționare de la Primăria Iași; ■ constituire (înregistrare) filiale; ■ acte adiționale, mențiuni (lărgirea obiectului de activitate, asocieri, retrageri, cesiuni, majorări capital, puncte de lucru, radieri, dizolvări societăți).
Hotel "UNIREA", camera 107. Telefon **212299**, orele 10,00-20,00.

S.C. ȘANTIER NR. 9 INST. SA Iași prin: Filiala Iași Filiala Vaslui execută lucrări de alimentări cu apă, centrale termice, instalații de încălzire, sanitare, electrice, interioare. Acordăm comision pînă la 2% din valoare contract, persoanelor fizice sau juridice care intermediază încheierea contractelor de execuție. Relații la tel. 032/133070, Iași și 035/340680, Vaslui.

SC **Electric Puls** *SRL*
instalează operativ alarme auto **STINGRAY** (Germania)
cu numai **199.980** lei.
Garanție 12 luni.
Tel. **032/213284.**

Doriți să aveți o siluetă frumoasă?
Practicați gimnastica de întreținere fitness și stretching la
Cabinetul FITNESS, prof. IRIS BÂDIU.
Relații la telefon 132889.

Reparatii frigidere și instalatii frigorifice. Deplasări la domiciliu. Lucrări garantate, prin SC **POLAR SERVICE** SRL IAȘI
Tel. 220859

Fotografi profesioniști
oferim celor interesați servicii de fotoreportaj (diverse ocazii, portetristică), fotografie de reclamă (produse și firme), fotografie de modă, fotografie de noapte, reproduceri de tablouri, realizare de vederi și imagistică de carte, calitate deosebită, cu aparatură profesională japoneză Nikon și Minolta, de ultimul tip.
Prețurile noastre sînt mai mici decît ale concurenței.
Pentru programare, sunați din timp la tel. **162008; 271099**.

Oferte lucru Ungaria
Pentru operativitate, trimiteți autobiografie și plic timbrat.
Informații:
Secrieriu Daniel
CP 24, OP 1
Suceava.

DJTS Iași,
anunță pe cei interesați organizarea **TÎRGULUI DE VARĂ** pentru bunuri de larg consum, utilaje agricole și autoturisme în perioada 25 iunie - 9 iulie 1995 la Sala Polivalentă.
Relații privind chirie spațiu, organizare, etc. la sediul din str. Sfîntu Lazăr nr. 76, telefon **147123** sau **231540**.

S.C. **"Gumoflex"** S.A. cu sediul în București, str. Ana Ipătescu nr. 44, Platforma Jilava, tel. **6.85.41.79**, fax **6.86.60.70**, produce și comercializează o gamă diversificată de încălțăminte din cauciuc pentru protecție și lucru în diverse medii, încălțăminte din înlocuitori pentru agrement, sezonul cald și rece, adezivi pentru industria de încălțăminte și uz general, tălpi matrițate pentru încălțăminte de uz general, sport și militară, plăci dure și microcelulare destinate industriei de încălțăminte, plăci tehnice din cauciuc cu și fără inserție pentru diverse destinații, roți și valțuri cauciucate pentru industria poligrafică, construcții de mașini, industria chimică, granule injectabile din P.V.C. și cauciuc termoplastic, matrițe pentru tălpi, etc.

SC Casa Grig SRL
produce și comercializează legume la cele mai scăzute prețuri.
În depozitul și magazinele proprii în această perioadă puteți găsi: varză proaspătă, ceapă verde, pătrunjel, usturoi, mărar, ridiche, gulii, salată în cantități nelemitate. Mai puteți găsi: zarz. la sare ptr. ciorbe, bulion, ardei iuți la oțet, tot la prețuri convenabile. Ptr. consumurile colective (bugetare), la cantități mai mari se acceptă plata pînă la 30 zile. Relații la depozitul firmei la Hala Centrală -Beciul Vechi.
Tel. **116370**

Dr. AILIOAIE
medic primar
ofer consultații cabinet și domiciliu orele 13.00-6.30.
Tel. 251117 232807.

SERVICII MEDICALE MOBILE
(asistență medicală la domiciliu; consultații medicale; prescriere de rețete în regim compensat; recomandări și investigații paraclinice; tratament de urgență; asigurarea transportului și internării în caz de necesitate; oferim de asemenea servicii de infirmerie la domiciliu).
Sunați la telefon
113130/569
zilnic între orele 7,00-23,00.
"CORPO-SAN"
vă ajută!

AFINVEST
Telefon 129877, 139710
NOI VĂ SPUNEM PRIMII BUNĂ DIMINEAȚA!
Puteți avea
MONITORUL
- ziarul Dvs. preferat, la prima oră.
Acest serviciu modern este asigurat
gratuit,
la domiciliu, numai prin firma
AFINVEST

LITORAL MUNTE
Numai cu anunțul publicitar decupat veți avea pentru **IUNIE** și **SEPTEMBRIE COMISION 1%** și pentru lunile iulie și august **REDUCERE 7%**
- COSTINEȘTI, NEPTUN, VENUS, MAMAIA, EFORIE NORD, DELTA DUNĂRII.
- BUȘTENI, CĂLIMĂNEȘTI, BĂILE FELIX, RARĂU, BĂILE HERCULANE, GOVORA
- OLĂNEȘTI, VATRA DORNEI, VORONEȚ, SOVATA, VOINEASA, SLĂNIC MOLDOVA, DIHAM, PODINA, GURA DIHAM

Prima rată 20%

SPECIAL
Pentru excursiile organizate de școlile din mediul rural, agenția suportă transportul din Iași în localitatea respectivă și oferă 2 gratuități pentru profesorul organizator precum și 7500 lei/zi diurnă.

EXCURSII EXTERNE
FRANȚA-ELVEȚIA
München - Paris - Chamonix - Chambery - Geneva
25 iulie, 10 zile, cină
GRECIA
autocar, cazare cort, 8 zile, mic dejun, 25 iulie
AUSTRIA
Tirol - Viena 12 zile
Viena 8 zile
autocar, mic dejun, 25 iulie
Munții RILA (2925 m)
autocar, cort, 7 zile, 1 august
59.560 lei
Pentru studenți și elevi
SPANIA- Elveția
autocar, 10 zile, pensiune completă, 25 iulie
1.072. 500 lei
GRECIA
Atena - Salonic
autocar, 10 zile, pensiune completă, 25 iulie
636.000 lei
Agenția de Turism "Totem" Casa Studenților Iași (Piața Eminescu)
Tel. **032/110724.**

S-a deschis un modern magazin la S.C. **SUPREM** S.A. IAȘI
Calea Chișinăului 34, care oferă spre vînzare la prețuri deosebit de avantanjoase:
★ articole de uz gospodăresc
★ cherestea și mic mobilier din lemn
★ ciment și plăci azbociment
★ piese de schimb
★ piese turnate, forjate și prelucrate mecanic
★ mașini și utilaje diverse
Comenzile se primesc la sediul S.C. SUPREM S.A., str. Calea Chișinăului nr. 34 și prin fax nr. 032/136874.
Nu pierdeți prilejul!

SC **VIBLANC** SA
vă oferă:
- Frigidere Fram 180 l - 350.000 lei
- Congelatoare Arctic 210 l - 600.000 lei
- Congelatoare Arctic 120 l - 420.000 lei
- Mașini spălat fără storcător:
- AL 15 - 190.000 lei
- Mașini spălat cu storcător AL 7 - 320.000 lei
- Storcător rufe - 112.000 lei
- Mașini cusut mecanice Monica - 210.000 lei
- Mașini de cusut electrice Diamant - 330.000 lei
- Aragaze de Satu Mare
  - cu 3 ochiuri - 249.000 lei
  - cu 4 ochiuri - 255.000 lei
  - cu 5 ochiuri - 349.000 lei

Garanție 1 an.
Rrețurile sînt pentru en detail. Pentru informații, sunați la telefon **142289.**

SC STICK SRL BACĂU
oferă
contracte de muncă
foarte avantajoase în Cipru în toate meseriile. Angajarea se face pe bază de contract ferm. Relații suplimentare la sediul firmei din Bacău, str. Alexandru cel Bun, bl. 4, sc. D, ap. 4 sau la telefon 034/137451, între orele 8.00-19.00.

AGENȚIA DE TURISM "UNIREA"
(fostul OJT) cu sediul în Piața Unirii nr. 12 (lîngă Hotel Unirea)
oferă următoarele excursii peste hotare:
EGIPT: avion 12 zile, 10 iunie, 9 septembrie
FRANȚA: avion 8 zile, 16 iunie, 30 iunie, 14 iulie, 18 august, 8 septembrie
AUSTRIA: autocar 4 zile, în ultima duminică a fiecărei luni
CIPRU: avion 8 zile, 10 iunie
GRECIA: autocar 10 zile, 24 iunie, 8 iulie, 22 iulie
TUNISIA: avion 8 zile, cu plecare în fiecare marți
SPANIA: avion 12 zile, 30 octombrie
MARTINICA: avion 10 zile, plecări în fiecare zi de vineri
THAILANDA: avion 8 zile, 21 iunie, 26 iulie
CHINA: avion, cu plecare în fiecare sîmbătă
ISRAEL: avion 9 zile, 25 august, 6 octombrie
BANGKOK: avion 9 zile, 26 iunie
INDIA: avion 10 zile, 28 septembrie
EGIPT: avion 5 zile, 6 iunie
ANGLIA: avion 8 zile, 19 iunie, 17 iulie
TURCIA: autocar 9 zile, 16 iunie
- Intermediem obținerea vizelor la ambasadă pe bază de invitație în Franța și Italia.
- Oferim locuri la munte și pe litoral pentru sezonul 1995.

Informatii suplimentare la tel. 143037.
VĂ AȘTEPTĂM !

SC MAVER SRL vă oferă
o gamă largă de tapet lavabil, superlavabil, import Italia, Germania, var lavabil, aracet, prenadez Italia, vopsele auto și zugrăveli policolor, diluanți, feronerie și instalații sanitare Urbis, produse electronice, electrice, menaj, produse de tăiat, șlefuit, găurit, fitinguri de firma Staer Italia la cele mai mici prețuri. Aceste produse le găsiți în str. Sf. Lazăr nr. 38 (7 Noiembrie) tel. **230589**.

SC "VITALEF" SA Iași,
livrează
gheață artificială
de la Fabrica din Bucium după următorul program:
- zilnic între orele 7.oo-16.oo.
- duminica între orele 7.oo-12.oo.

Relații suplimentare la telefon **137557.**

Doriți să vă recuperați banii de la clienții rău platnici?
BIROUL DE RECUPERARE A CREANȚELOR
prin
ROENTER LTD.
Hotel Traian, ap. 123, telefon 212335.

ROENTER LTD
oferă servicii pentru:
- ■ ÎNFIINȚARE (DIZOLVARE) S.C., FILIALE, SUCURSALE, REPREZENTANTE,
- ■ ACTE ADIȚIONALE, MENȚIUNI,
- ■ AVIZE DE FUNCȚIONARE S.C.

Reducerea comisionului cu 20% pe perioadă limitată.
Vă așteptăm între orele 10,00-20,00, Hotel TRAIAN, ap. 123, tel. 212335.

LOCURI DE MUNCĂ

Căutăm șofer cu mașină pentru prestări servicii transport, 1 oră pe zi. Relații la tel. 211570 sau 145530.

S.C. RODEL
sos. Bucium ne. 30
angajează urgent:
- tinichigii auto
- vopsitori

Solicitanții să se prezinte la adresa societății (parcare Zahana Bucium).

Societatea Comercială ***"SUT" SA*** Iași, str. Rampei nr. 9 A angajează imediat:
- 2 mecanici reparații motoare Diesel,
categ. 4-5.
Relații suplimentare la Biroul P.I.S., tel. 153745, int. 18.

■ **Locuri de muncă - Ungaria. Pentru informații trimiteți date personale O.P.1, C.P.24, Suceava, 5800. (821162)**

■ **S.C. SCIROM angajează confecționere cu experiență în producția industrială. Relații Complex Super Stejarul, zilnic între orele 10,00-17,00. (714770)**

FELICITĂRI

■ **Cu prilejul zilei de naștere, familia C. Plop urează domnului Mihai Vasilache un călduros "La mulți ani!"**

LA MULȚI ANI!
Un trandafir de fildeș mi-a încolțit în suflet și dulci pupici albaștrii îl sărută spunîndu-i: Te iubesc!
Val.

LA MULȚI ANI!
Luminată să-ți fie calea pe unde mergi, de bunul Dumnezeu ferită de necazuri, iar norocul să-ți călăuzească pașii azi, cînd în sufletul tău prinzi al 7-lea trandafir, ptr.
TEODORA CIOBANU.
Din partea familiei Guinea.

LA MULȚI ANI!
SPECIAL PENTRU COPII
Astăzi, 1 iunie, de ziua voastră, anexa barului
"LIBERTATEA"
(str. ARCU nr. 11)
oferă suc gratis între orele 13.oo-15.00.
TRĂIASCĂ
LIBERTATEA
- VĂ AȘTEPTĂM -

PIERDERI

■ Pierdut legitimație admitere Facultatea de Științe Economice pe numele Roca Mihai. (2629)

■ Pierdut carnet de student pe numele Bodea Adrian Ștefan. Îl declar nul. (2633)

■ Pierdut carnet student pe numele Ungureanu Ovidiu. Îl declar nul. (713994)

■ Pierdut decizie de pensie pe numele Alexandrescu Maria. O declar nulă. (936511)

LICITAŢII

■ **U.M. 0347 Iași achiziționează prin licitație publică deschisă fără preselecție, cu respectarea Ordonanței nr.12/1993 și H.G. nr. 63/1994: pîine semialbă - 200 t; carne vită în carcasă (carne porc în jumătăți fără slănină) - 60 t; preparate carne - 10 t; brînză telemea - 10 t; legume proaspete (tomate, mazăre păstăi, fasole păstăi, ardei gras, vinete, castraveți, dovlecei) - 40 t; cartofi vară - 38 t. Produsele se vor livra conform planificării făcute de achizitor. Plata se va face cu dispoziție de plată după recepția mărfii. Termenul limită de depunere a ofertelor este de 12.06.1995, ora 15,00, la sediul unității din strada Manta Roșie nr. 18. Licitația va avea loc în ziua de 13.06.1995, ora10,00, la sediul unității. Documentele referitoare la licitații se pun la dispoziția ofertanților interesați contra cost, în baza unei scrisori de intenție de participare din care să rezulte bunurile pentru care se dorește a se licita. (2565)**

DIVERSE

■ **Reparații încălțăminte de calitate și în regim de urgență puteți obține de la atelierul de reparații încălțăminte din strada Smîrdan 37. Program zilnic, între orele 8,00-17,00; sîmbătă între orele 8,00-13,00.**

S.C. ALFINCOOL SA Iași, strada Platou Abator 5, anunță cumpărătorii că acordă pentru luna iunie a.c. reduceri de prețuri la băuturile alcoolice proprii îmbuteliate.
Relații la telefon 032/174935.

R.A. CITADIN
invită
asociațiile de locatari să se prezinte în zilele de 1, 2 și 3 alc lunii, la sediul unității din B-dul Tudor Vladimirescu nr. 32, sc. B, et. III, compartimentul abonați, pentru a-și ridica factura privind C.V. prestațiilor de salubritate

Vineri, 2 iunie, ora 12.oo, va avea loc pe terenul de sport al Liceului "Mihai Eminescu" un interesant meci de fotbal între o echipă feminină a clasei a-XII-a și o echipă a profesorilor.
Meciul este sponsorizat de Compania COCA COLA.

EXPOZIȚIE
VIORICA TOPORAȘ mulțumește tuturor prietenilor, cunoscuților, tuturor celor care iubesc frumosul și au participat la vernisajul expoziției de pictură **ICOANE PE LEMN.** În continuare vă invită să vizitați expoziția de la Sala Victoria care va fi deschisă numai pînă joi 1 iunie. Icoanele au fost sfințite sîmbătă 27.05.1995 ora 10,00.

FUNDAȚIA "PRINCIPESA OLGA M. STURZA" (FOMSI) IAȘI
împreună cu
ASOCIAȚIA ROMÂNĂ DE ASISTENȚĂ PSIHOPEDAGOGICĂ ȘI SOCIALĂ PENTRU COPIII ȘI TINERII CU CAPACITĂȚI ÎNALTE "RO-TALENT" IAȘI
invită părinții copiilor preșcolari și ai celor din clasa a VIII-a, în ziua de **10 iunie 1995**, orele 10.oo, la Școala din str. Vasile Lupu nr. 63 pentru dezbatere cu tema:
NECESITĂȚILE EDUCAȚIONALE SPECIFICE COPJILOR CU CAPACITĂȚI ÎNALTE ȘI STRATEGIILE ȘCOLARE DE SATISFACERE A ACESTORA.
Vor lua parte la întîlnire cadre didactice universitare, profesori din învățămîntul preuniversitar, învățători și educatoare de înalt profesionalism.

Datorită unui accident regretabil, colecția cotidianului MONITORUL a fost descompletată. Rugăm pe toți cei care ne pot sprijini la refacerea acestei colecții să se adreseze redacției. Exemplarele lipsă (numere din anul 1991: 5, 14, 29 iunie și 9 septembrie) vor fi achiziționate contra cost, la prețuri negociabile. Relații la telefon **172557**, interior **106** sau **145610**.

SURPRIZA ZILEI !

Fiecare persoană care a publicat un anunț de mică publicitate în cotidianul **Monitorul** participă în fiecare zi la **o tragere la sorți cu premii în lozuri.**
În fiecare zi, de luni pînă vineri se extrag 3 nume cîștigătoare iar sîmbătă 5 nume.
Numele cîștigătorilor se publică în paginile de mică publicitate ale cotidianului **Monitorul**.

Persoanele cîștigătoare de astăzi sînt:

1. CARP GEORGETA
2. ENACHE CARMEN
3. POPESCU EVAGRINA

Persoanele cîștigătoare sînt rugate să vină să-și ridice premiile de la sediul cotidianului **Monitorul** în fiecare zi între orele **10^{oo} - 16^{oo}** cu buletinul de identitate.

AGENDA OMULUI DE AFACERI

MAREX
covoare, mochete, mobilă, stofe, pluș, catifea, dantelă, porțelanuri, țesături tip mătase
B-dul Independenței nr. 19, bl. B1-5, etaj (deasupra mag. EMI)
tel/fax 115824

EMI SRL
vinde
frigidere, congelatoare, combine frigorifice, aragaze, televizoare color, aspiratoare, mașini de spălat, mașini de cusut, aparataj electric, confecții, tricotaje, încălțăminte
B-dul Independenței 19, bl. 1-5, parter, tel./fax 117530

REMICON SRL
Restaurări de monumente istorice
Construcții civile și industriale
Consolidări și reabilitări de construcții
Iași, Șoseaua Moara de Foc nr. 14, bl. 407, sc. A, ap. 3
tel: 032-251580; fax 032-251582

CANEL S.R.L.
- sisteme de radiocomunicații MOTOROLA și KENWOOD
- microproducție și SERVICE echipamente electronice
- sisteme de alarmă

Iași, C.I. Brătianu nr. 22
Tel./Fax: 032-114821

MIRFAN MOBILUX SRL
sufragerii, dormitoare, biblioteci, holuri, bucătării, camere tineret, cuiere, canapele, fotolii, recamiere, mese extensibile
Piața Voievozilor, bloc C4, parter, vizavi de alimentara Minerva
Telefon 152647

GHEZACO SRL
- Piese auto Dacia - import Franța, Italia
- planetare S.N.R.A., GLAENZER, termostate, plăci presiune, discuri, set motor, acumulatori (44 - 143 Ah)

Str. Eternitate nr. 35, telefon 174381

PETRA SRL
- tranformatoare toroidale de rețea în gama 15VA - 1000VA
- rebobinări motoare și transformatoare electrice
- acționări electrice și automatizări
- prelucrări mecanice
- lămpi și becuri cu halogen 20,50W
- proiectoare și becuri cu halogen 100(150)W, 300 (500)W
- reclame luminoase

str. Împăcării nr. 27, tel. 125808, fax 221281

CHALLENGER
Hîrtie copiator A4
11.500 lei
Tel.: 211617, 117981 Fax: 211617

CASA LEBĂDA
produce
hipoclorit de sodiu, uz casnic și industrial, chit pentru geamuri
comercializează
perhidrol, prenadez, detergenți
Șos. Bucium 23 (Fabrica de Gheață), tel. 232348

INTERELECTRIC SA
- case de marcat ELKA, cîntare electronice
- tehnică de calcul și consumabile
- service garanție și postgaranție la produsele electronice

Str. Elena Doamna 24, tel. 112004, 210030, 210031, fax 112366
Contact: Simon Iancu, Director

MORA ELECTRONICS SRL
comercializează:
- cîntare electronice (DIGI 430, 650, CAS 15, 30; SAPSI SC 15P)
- case de marcat (SAPEL cu memorie fiscală, imprimantă termică, interfață serială)

Tel./fax 212735, tel. 112267

FOOD-LAND S.R.L.
depozit en gros pentru produse alimentare, băuturi, cosmetice
Complexul Super Copou, intrarea din spate
Telefon 252914, 157034; Fax 131667
Contact: Anton Zaarour, director

LUMEA SPRE CARE NE ÎNDREPTĂM

Rod Stewart își păstrează vocea cu rom și coca-cola

Starul britanic Rod Stewart, care s-a lăsat de băut acum 10 ani, pentru a nu-și pierde vocea, a descoperit un cocktail care nu-i afectează coardele vocale: rom și coca-cola, informează REUTER. Stewart, 50 de ani, care a trăit întotdeauna "la viteză maximă", a spus că nu poate să bea suc de morcovi, așa cum fac atîția oameni care "s-au uscat de tot". Așa că acum e foarte fericit că a găsit combinația alcoolică perfectă pentru vocea lui. "Dacă beau un rom cu cola înainte de un concert și încă două la mijlocul spectacolului, nu mă afectează cu nimic", declară vedeta rock.

Principesa Sofia va lansa o carte pentru copii

Principesa Sofia, fiica Majestății Sale Regele Mihai, sosește miercuri după-amiază în Capitală, într-o vizită de 12 zile. La Uniunea Scriitorilor (Casa Monteoru) va fi lansată marți, 6 iunie, de la ora 12.00, cartea de povestiri pentru copii "Copilul Soarelui", scrisă de Principesa Sofia și apărută la Editura Dalli. Volumul va fi prezentat publicului și la Constanța (7 iunie), Brașov (8 iunie, dimineața), Făgăraș (8 iunie, după-amiază) și Sibiu (9 iunie).

Un soț părăsit a angajat doi compozitori să-i facă un cîntec de dragoste

Un englez părăsit de soție a angajat doi compozitori să-i facă un cîntec de dragoste, care să o înduplece pe fugară să se întoarcă la el, informează REUTER. Artiștii Tony Carey și Pete Farnell au compus o baladă romantică, intitulată "Come Back to Me" ("Întoarce-te la mine"). Cei doi compozitori sînt specializați în crearea de cîntece la comandă. În "portofoliul" lor figurează și o melodie creată pentru înmormîntarea unei pisici. Soțul părăsit așteaptă acum, cu inima frîntă, ca balada să-și facă efectul.

"Sex-show cu ofițereasă"

Inspirați de filmul "Mash" al americanului Robert Altman, soldații israelieni dintr-o bază militară au atras într-o cursă o tînără comandantă și au "montat" un sex-show dat de tînăra ofițer, fără ca aceasta să știe că e privită de toți soldații, informează REUTER. În armata israeliană exista o regulă care îi obligă pe bărbați să se separe de femei după lăsarea întunericului. În baza militară în care s-a petrecut incidentul, respectarea acestei reguli era impusă de o femeie ofițer. Iritați de severitatea tinerei, soldații l-au pus pe unul din camarazii lor să o seducă și să facă sex cu ea în baraca bărbaților. În timp ce planul lor era dus la îndeplinire, soldații au venit cu scaune și scări pentru a putea vedea cît mai bine sex-show-ul involuntar al comandantei. După ce au urmărit mult timp cu sufletul la gură desfășurarea "acțiunii", soldații au izbucnit în urale, chiote, au început să cînte și să danseze, încîntați de șotia lor. Atras de zgomot, și-a făcut apariția comandantul bazei, momentul în care exurberanții soldați s-au împrăștiat cu atîta viteză, încît unul a căzut de pe un acoperiș și și-a rupt un picior. Cuplul surprins în flagrant delict va fi judecat pentru infiltrare ilegală în cazarma sexului opus și tulburarea liniștii și disciplinei militare. Trei dintre soldații voyeuriști vor fi aduși și ei în fața unui tribunal militar.

Dispută în rîndul oamenilor de cultură din Occident

Papa condamnă Secolul Luminilor

Îndepărtîndu-se de Dumnezeu, lumea modernă se rostogolește din ce în ce mai mult spre un "cult al morții" și merge vertiginos către catastrofa finală. Iată ideea predominantă a ultimei enciclice a papei, susținător ardent al inviolabilității vieții atît de expusă tentațiilor. În acest text-manifest, care vizează mai mult stingerea discuțiilor contradictorii din sînul Bisericii Catolice decît trezirea conștiinței creștinilor și revigorarea respectului pentru rangul pontifical, Ioan-Paul al II-lea reiterează grav și autoritar condamnarea principiilor Secolului Luminilor. Să fie, din punctul său de vedere, modernismul o crimă? Sau substituirea lui Dumnezeu prin om - ca fundament al legii morale?

În felul acesta, Papa și noi, necredincioșii, nu vorbim aceeași limbă. Dacă este de acord cu cîteva idei - atunci cînd subliniază pericolele unui sistem social redus la o simplă confruntare de interese, cînd se revoltă împotriva consecințelor unei libertăți neîngrădite, în care capriciul, hazardul devin singurele repere, cînd denunță un anume relativism moral - care face orice negociabil - aceasta este simplă coincidență. Papa Ioan-Paul al II-lea vorbește limba lui Dumnezeu, iar noi cea a cetății.

Această ***Evangelium vitae*** (Evanghelie a vieții) pentru un ateu păcătuiește prin trei defecte. În primul rînd, suferă de o contradicție fundamentală: legitimează pedeapsa cu moartea pentru binele societății, dar nu și controlul nașterilor pentru limitarea numărului populației. Utilitarismul invocat într-un caz nu este valabil în celălalt, deoarece papa, într-un melanj de fatalism și iresponsabilitate, cere întoarcerea, în exclusivitate, la "metodele naturale de reglare a fertilității". Dacă pilulele contraceptive sînt produse ale modernității, pedeapsa cu moartea este un gest antic? Cum poți să pretinzi că ești un adept al vieții, dacă nu spui un cuvînt măcar despre singurul mijloc care ne poate apăra în combaterea celui mai grav flagel al secolului - SIDA - și anume prezervativul?

În al doilea rînd, "mobilizarea generală a conștiințelor" - cum spune suveranul pontif, trădează o mai veche obsesie a Bisericii, mai ales de la Contra-Reformă: voința de a controla sexualitatea.

Greșit se consideră această enciclică îndreptată împotriva avortului. Acest gigantesc proces intentat timpurilor noastre ascunde o capcană psihanalitică: fascinație și ură în același timp pentru latura erosului uman. În felul acesta trebuie interpretate apelurile papei la castitate sau îndemnul său la o nedemarcație netă între sexualitate și procreare. Suveranul pontif nu are ceva mai bun de făcut decît să înfiereze efluviile amoroase ale contemporanilor săi?

În esență, această enciclică nu se întîlnește cu altitudinea (!) disperării epocii noastre. Acest papă, care a fost magnific cînd a aruncat anatema asupra comunismului sau cînd a repudiat antisemitismul oficial din Biserică, nu mai pare acum capabil de discursuri care să încremenească: va reuși doar să-și impresioneze fidelii dezorientați, dar simplismul său va fi, în cel mai bun caz, o consolare provizorie. Există o forță extraordinară în gîndirea religioasă confruntată cu incertitudinea din societățile democratice, însă acest magnetism puternic devine slăbiciune atunci cînd Biserica oferă soluții sărace în rezolvarea unor probleme atît de complexe. Oare Biserica Catolică nu mai are puterea spirituală de a lumina oamenii de astăzi? Sau încearcă, în calitate de instituție, să-și negocieze supremația între celelalte grupări religioase, de la integraliștii musulmani la fundamentaliștii protestanți, reluînd de la acestea temele lor predilecte?

Tot atît de adevărat este că o democrație nu poate accepta ca legea divină să fie invocată pentru a batjocori sau a contesta legea civilă; chiar dacă nu este perfectă - este vorba de avort - este una dintre cele mai mici rele care fac obiectul unui consens. Vine însă un moment, cînd între cel care crede în cer și cel care nu crede nu mai poate fi decît tăcere. Iar fundamentele legii după care se conduce o republică nu sînt negociabile. **(Traducere și adaptare, după "Express International", de A.M. VIȚCU)**

Chitarofilul

Un bărbat s-a însurat cu chitara lui

Britanicul Chris Black, 53 de ani, s-a însurat cu chitara lui după o idilă "fierbinte", care a durat 35 de ani, informează REUTER. Black a afirmat că s-a îndrăgostit nebunește de instrumentul său, marca Fender Stratocaster, din clipa în care l-a văzut. "Am avut o logodnă atît de lungă, încît am hotărît că e timpul să devenim respectabili", a spus "mirele". Deoarece vicarul a refuzat să facă slujba de căsătorie, Black a rugat un prieten să conducă ceremonia. "Totul s-a terminat în cîteva minute. Nici n-am avut timp pentru luna de miere". Chris Black este căsătorit de 29 de ani cu Janet care, firește, îl crede nebun. Însă "chitarofilului" nu-i pasă decît de iubita lui: "Cînd voi muri, vreau să fiu îngropat cu ea".

A murit inventatoarea rochiei negre de seară

Cea mai valoroasă creatoare de modă din Marea Britanie, Jean Muir, care a "inventat" rochia simplă și neagră, prezentă în garderoba tuturor femeilor elegante din lume, a încetat din viață duminică, la vîrsta de 66 de ani, din cauza unui cancer, informează REUTER. Muir s-a prezentat la spital vineri, deoarece "nu se simțea bine". Spre surpriza tuturor, medicii au descoperit că suferea de cancer în faza finală. Moartea a survenit pe neașteptate, două zile mai tîrziu. Jean Muir s-a făcut remarcată prin stilul ei sobru, simplu, elegant, și prin culorile închise (negru și bleumarin) care contrastează cu excentricitățile, ornamentele exagerate și linia încărcată care predomină în lumea modei de astăzi. "Regina rochiei", cum o numeau francezii, a fost premiată anul trecut la Festivalul modei britanice și a fost inclusă în muzeul creatorilor de modă englezi. În 1984, Muir a primit medalia de Comandor al Imperiului Britanic pentru contribuția ei la industria țării. Singurele femei pentru care Jean Muir a creat toalete speciale au fost prințesa Alexandra și actrița Joanna Lumley, care a și fost manechin al casei Muir.

• PULS • PULS • PULS • PULS • PULS •

■ O păsărică micuță, care șade de obiceiu în copăcelul de lîngă sediul din Iași al PDSR, ne-a transmis cu ciocul său un mesagiu ultrasecret în legătură cu un fapt la care a fost martoră cu ochii. Acel fapt, ne-a gîngurit păsărica, s-a petrecut după cum urmează: vineri după-amiază, la orele 16,55, un domn, să-i zicem generic Ionescu, despre care se zice că patronează un ziar ieșean mai nouț, fuma o țigare în fața sediului PDSR. A mai tras două fumuri în piept și a aruncat-o, taman cînd din sediul PDSR a ieșit domnu Solcanu, omu cu arcanu, care i-a întins mîna bătucită de atîtea racolări în partidu cui știm noi, și l-a tras pe domnu să-i zicem Ionescu în sediu, de unde nu au mai ieșit. Iaca-așa a aflat păsărica cum stă treaba cu cel mai nou ziar ieșean.

ADI CRISTI - derectorul unui ziar ce fură poze din Monitorul

■ Și pentru că vorovim de presa de hîrtie și nu de aia dăn cauciuc, mai trebe să-i mai avertizăm pe domnii de la ziarul "24:ORE" să nu mai șterpelească pozele din MONITORUL și să le dea și 'mnealor a doua zi prin gazetă, că-i rușinos. Luați-vă, stimabililor, un pozar sau, dacă nu puteți, treceți pe la noi să vă vindem două-trei poze, nu le mai luați cu japca, că și-așa se fură destul în țara asta.

FĂNICĂ VIȘOIANU

■ Ca să terminăm cu domeniul presei scrise, iaca ce ne-a mai șopotit o furnicuță care-și are domiciliul într-un furnicar din Ciurea. Cică nea Fănică Vișoianu, latifundiarul cu pricina, Tano Carridi de la țară, omul care ne-a consumat 35 de vagoane de hîrtie silindu-ne să scriem despre 'mnealui aproape doi ani, că pusese mînuța pe muncușoara țăranilor de la Ciurea, acest domn cică e gata să devină derector, șăf și patron de gazetă de Iași. Furnicuța ni s-a urcat pe umăr și a răcnit din toți plămînii ca s-o auzim: cică ziarul lui nea Fănică se va numi ceva cu Indepe și nu mai știm cum, că nu am auzit prea bine.

■ Se tot vorbește, de cîteva zile, de misterioasa servietă dă culoare gris a domnului Neculai Ceaușescu, ex-dictator, pe care i-a șmenuit-o domnul ex-securist Rusu din elicopterul prezidențial Dauphin, condus de ex-omul în viață pînă mai ieri, colonelul Maluțan. Am reușit să preluăm, prin mijloace specifice, după ce am citat niște nume din carnețelele noastre, acestă teribelă servietă după care aleargă tot poporul. După ce am pus-o la raze, am putut observa că ea conține în felul următor: cheia de la intrarea în Comitetul Central, poarta A; șapte carnete CEC pe numele copiilor de care trebuia să aibă grijă Victoraș; două ridichi și o bucată măricică de brînză, semne ale continuității poporului nostru pe aceste meleaguri; un afiș format A 4 color cu echipa Viitorul Scornicești; două pixuri BIC; un spray Rexona nou-nouț; un borcan de ness Amigo; două pachete de țigări Kent pentru dat la domnul doctor de la Tîrgoviște, care i-a făcut controlul medical; un măr marca parmen-auriu și un carnețel cu codurile care dau acces la conturile din străinătate ale domnului și doamnei dictatori, după cum urmează: cinci coduri cu parolă, care se rostește la ghișeul băncii din Zurich (Hauptstrasse no. 2 bis), după cum urmează:

- "Bună ziua, am venit să ridic porcul." (cont în valoare de 250 milioane dolari, actualmente la Antena 1, Trustul Crescent)
- "Am înaintat neclintit pe cele mai înalte culmi" (cont în valoare de 135 milioane dolari, actualmente la președintele UGIR, domnul Păunescu George)
- "Moartea vine de la Editura Tehnică" (cont gras, de 1 miliard dolari, actualmente la Victoraș, zis și omul care a înarmat Bosnia).

Celelalte două coduri sînt cu parolă scrisă, după cum urmează: "C-01- 3129433" și "E-01-3129432", în valoare fiecare de cîte 500 milioane dolari, sume care nu au fost ridicate de nimeni deocamdată. Cam astea se găseau în valiza gris a domnului dictator Ceaușescu. Se spune că, mai înainte de toate aceste dezvăluiri, domnul Vasile Ionel, consilieru lui Cotroceni, a fost văzut cumpărînd, de la o tonetă, o ditamai valiză gris.

VICTOR SURDU

■ Ne-a vizitat ieri la redacție domnul Victor Surdu, șăful de partid al agrarienilor români, care a ținut să ne mulțumească pentru obiectivitatea de care dăm dovadă în prezentarea peisajului politic dă Ieși. Domnu Surdu ne-a dat dreptate în privința obiectivelor despre care tot scriem că trebuiesc construite în această urbe și fără de care orașul va muri într-un viitor mai lung: Zona Economică Liberă, Aeroport Internațional, Centru expozițional și de afaceri. Ne-a dat dreptate și în privința lipsei lobby-ului moldovenesc în Capitală. Pleacă moldoveanu la București și uită de unde a plecat. Ajuns acolo, se lasă călcat în picioare de toți neghiobii din sud, în loc să le dea peste nas și să vegheze asupra intereselor acestei zone. Ne-a dat dreptate domnu Surdu în toate, fapt pentru care îi dăm o bilă albă. Era mai bine dacă lucrurile stăteau pe dos și auzeam noi din gura domniei sale chestiunile astea. Dar nu-i nimic, le vom repeta pînă ce le vor intra în capete tuturor domnilor care vor trebui să ne reprezinte în fața națiunii.

VIRGIL

Filmele acestei săptămîni

"Legendele toamnei".
Producție SUA, 1994.
Premieră
Film distins cu Premiul OSCAR 1995 pentru cea mai bună imagine.
Cinema "Victoria"
(Tel. 112502)
26 mai - 1 iunie 1995,
orele: 9,00; 11,30; 14,00; 16,30; 19,00.

"Street Fighter - Ultima bătălie".
Producție SUA, 1994
cu Jean Claude Van Damme.
Cinema "Republica"
(Tel. 114327)
26 mai - 1 iunie 1995,
orele 9,00; 11,00; 13,00; 15,00; 17,00; 19,00.

"Only you".
Producție SUA, 1994.
Comedie sentimentală de Norman Jewison.
Cinema "Copou"
(Tel. 145738)
26 mai - 1 iunie 1995,
orele: 9,00; 11,00; 13,00; 15,00; 17,00; 19,00.

"O fată, doi băieți, trei posibilități". (SUA)
de vineri pînă luni
"Trăznăile familiei Addams". (SUA)
de marți pînă joi
Cinema "Dacia"
(Tel. 164740)
orele: 9,00; 11,00; 13,00; 15,00; 17,00; 19,00.

La ceas de pură sărbătoare, sindicatul S.C. ALIMENTARA Iași transmite cele mai bune urări tuturor copiilor salariaților societății !

Și vouă, dragi părinți, vă dorim sănătate și răbdare, să dăruiți copiilor înțelepciune și dragoste !

HOROSCOP

BERBEC
(21 mart. - 20 apr.):

👍 Dezechilibrul financiar vă dă frisoane, dar nu și chibzuința de a-l redresa. Un cîștig nesperat vine să mai îndulcească situația.

TAUR
(21 apr. - 20 mai):

👎 Atacurile la adresa dvs. se înmulțesc, dar adversarii nu vă aruncă în corzi. Dacă și moralul ar fi la înălțime nu ați avea motive să vă plîngeți.

GEMENI
(21 mai - 21 iun.):

👍 Nu sînteți încrîncenat(ă), dar o oarecare înverșunare vă animă. Sprijiniți-vă pe ea pentru a mai face un salt profesional notabil.

RAC
(22 iun. - 22 iul.):

👍 Sînteți perfect motivat(ă), dar mai aveți nevoie de ceva energie. Nu ați ajuns la fundul sacului, astfel încît puteți face un efort fără riscuri.

LEU
(23 iul. - 22 aug.):

👌 Nu vă cere nimeni să lăsați din gheare prada, însă nu atacați decît în caz de nevoie. Dacă familia întreagă e sătulă, lăsați antilopele să treacă pe lîngă dvs.

FECIOARĂ
(23 aug. - 22 sept.):

✋ Dacă nu aveți încotro, temeniți-vă, dar nu faceți din asta un obicei. S-ar putea ca orgoliul să se răzbune în forme neașteptate.

BALANȚĂ
(23 sept. - 22 oct.):

👍 Criteriile dvs. sînt juste, rămîne să nu închideți ochii din sentimentalism. Partenerii ori colegii sînt în stare să vă procure dezamăgiri.

SCORPION
(23 oct. - 21 nov.):

👎 Vedeți paiul din ochiul altuia, dar nu vedeți bîrna din ochiul dvs. În felul acesta veți trăi mereu cu convingerea că sînteți persecutat(ă).

SĂGETĂTOR
(22 nov. - 21 dec.):

👌 Vă pierdeți moralul cu ușurință, dar la fel de repede vă reveniți. Traversați o perioadă favorabilă, cu multe succese și împliniri.

CAPRICORN
(22 dec. - 19 ian.):

✋ Nu aveți decît să verificați încă o dată informațiile primite. Vă pierdeți, însă, vremea, de data asta nu este vorba de intoxicare.

VĂRSĂTOR
(20 ian. - 18 febr.):

👍 Climatul de lucru s-a ameliorat și datorită concesiilor pe care le-ați făcut dvs. Destinderea nu trebuie urmată, așa cum vă stă în fire, de-o nouă încordare.

PEȘTI
(19 febr. - 20 mart.):

✋ Persistă un aer de suspiciune care vă face să vedeți peste tot interese obscure. Nu trebuie să cădeți în extrema cealaltă, dar nici să fiți atît de bănuitor (bănuitoare).

LEGENDA:

👎 - vă paște ghinionul

✋ - prudența e mama înțelepciunii

👍 - n-aveți nimic de pierdut

👌 - șansa vă surîde

INTEGRAMA ZILEI

AMESTEC DE BĂUTURI PRECUM BUIMĂCEALĂ	C	A	INTERJECȚIE PUHAV CORDON DE EXECUȚIE MIJLOCIE	B	BĂNUȚ LESE ! SOI DE VIN	L	S	LOCAL DE PETRECERE CURMĂTURĂ BUFET	C
M	A	H	M	U	R	E	A	L	A
TĂRIE SPIN CAL	R	A	C	H	I	U	ÎN OBSERVAȚIE ! IOAN BACIU	O	B
A	C	BĂUTURĂ AROMATĂ	M	A	S	T	I	C	A
T	A	P	POTABIL LA URMĂ ! JUMĂTATE LA MESE !	I	L	LOCAL LA ÎNCEPUT RACHIU !	B	A	R
PAHAR PENTRU BERE BĂUTURĂ SLABĂ	L	BURUIANĂ COTĂ	S	T	I	R	DOUĂ LA LEGĂTURĂ !	L	E
B	E	R	E	STA ÎN FAȚĂ PREFIX PT. PĂSĂRI	N	A	S	UNT !	T
PLATA LA URMĂ ! ALCOOLIC CAP DE BARMAN !	T	A	ÎN FAȚA AGENȚIEI ! PANĂ	A	G				
B	E	T	I	V	UNDE !				
A	ACRU	A	C	I	D	DIMITRIE ANTONESEI			

BIBLIOTECA
CENTRALĂ UNIVERSITARĂ
„M. EMINESCU" IAŞI

ROMÂNIA SE AFLĂ ÎN PRAGUL COLAPSULUI ENERGETIC

■ este foarte posibil ca astăzi, la ora 12.00, 70% din salariaţii RENEL să înceteze lucrul ■ minerii au anunţat că intră în grevă în această dimineaţă ■ luni, timp de două ore, ceferiştii vor întrerupe lucrul ■ pînă aseară, Guvernul nu a făcut nimic pentru a evita aceste posibile catastrofe pentru economia naţională ■ o relatare amplă despre situaţia la zi a manifestărilor greviste puteţi citi în pagina 5A ■

VINERI
2 iunie 1995
An V,
Nr. 128 (1191)
12 PAGINI
400 LEI
pentru Republica Moldova - 30 bani

cotidian de informaţii
Monitorul

SECŢIUNEA A
ŞTIRI, OPINII, COMENTARII

Director onorific: AUREL LEON
Redactor şef: DAN RADU

Înainte de a anunţa Poliţia, Salvarea sau Pompierii, sunaţi la MONITORUL!
271.271

Situaţie incredibilă în cazul "Brăila"

■ Leonard Cănănău şi Ilie Trifina sînt ţinuţi ilegal în arest preventiv ■ "Mandatele de arestare au expirat şi nimeni în drept nu le-a prelungit", afirmă avocaţii celor doi ■

Curtea de Apel Iaşi a respins ieri recursul declarat împotriva sentinţei Tribunalului Iaşi, care a respins cererea de eliberare pe cauţiune a lui ***Ilie Trifina*** şi ***Leonard Cănănău***. Cu alte cuvinte, Curtea de Apel a dispus menţinerea celor doi inculpaţi în stare de arest preventiv. Cu toate acestea, în momentul de faţă, potrivit afirmaţiilor avocatului *Narcis Giurgiu*, apărătorul lui Leonard Cănănău, cei doi acuzaţi sînt menţinuţi în arestul preventiv în mod ilegal. ***"Mandatul de arestare preventivă a fost întocmit pe data de 28 aprilie, pentru o perioadă de treizeci de zile. Conform Deciziei numărul 60 din 1995 a Curţii Constituţionale, instanţa avea obligaţia de a verifica din oficiu mandatele de arestare şi eventual, de a dispune prelungirea acestor mandate. În mod inexplicabil, însă, instanţa nu a prelungit mandatele de arestare preventivă pentru Leonard Cănănău şi Ilie Trifina. Deci, începînd cu data de 28 mai, cei doi ar fi trebuit să fie puşi în libertate. Altfel spus, din ziua de 28 mai, învinuiţii sînt reţinuţi în arest preventiv în mod ilegal"***, a declarat avocatul Narcis Giurgiu.

Astăzi, cei doi apărători, N. Giurgiu şi A. Mogoş vor cere preşedintelui Tribunalului Iaşi să dispună punerea imediată în libertate a lui Leonard Cănănău şi Ilie Trifina, cu motivaţia expirării mandatelor de arestare. ***"Aceste mandate nu pot fi întocmite retroactiv***, a explicat avocatul Narcis Giurgiu, ***şi nici nu pot fi prelungite decît în prezenţa apărătorilor inculpaţilor. Or, nici eu şi nici colegul meu nu am fost anunţaţi despre o eventuală prelungire a mandatelor. În această situaţie, instanţa nu are altă soluţie. Este obligată să dispună punerea imediată în libertate a celor doi"***, a concluzionat apărătorul lui L. Cănănău. **(Adina SCUTELNICU)**

Un posibil Hădăreni la marginea Iaşului

Război între români şi ţigani în Lunca Cetăţuii

■ 200 de români au pus pe fugă 30 de ţigani violenţi, înarmaţi cu bîte

Miercuri, 31 mai a.c., în satul Lunca Cetăţuii (comuna Ciurea), aflat în apropierea Iaşului, a avut loc o ciomăgeală de proporţii între ţiganii din satul Zanea (sat vecin cu Lunca Cetăţuii) şi românii din localitate.

Conform declaraţiilor martorilor oculari, totul a început în jurul orei 19,30, cînd o Dacie break de culoare vişinie, condusă în viteză de un copil de ţigani, s-a urcat pe trotuar, fiind cît pe ce să strivească sub roţi doi români. ***"Aşa fac copiii de ţigani. Se urcă în maşini, n-au carnet, şi conduc cu o mînă, cu picioarele, merg pe capotă, îi doare în cot dacă dau peste români. Poliţia nu se amestecă"***, spun, resemnaţi, locuitorii din Lunca Cetăţuii. Miercuri seara, Poliţia s-a amestecat. Şi era cît pe ce să o încurce. Cei prezenţi la faţa locului susţin că plutonierul Cocea (care era la faţa locului împreună cu un alt plutonier, într-o maşină a Poliţiei) a avut curajul să confişte cheile maşinii ţiganilor. Cînd au văzut un asemenea gest, aproximativ 30 de ţigani (atît femei, cît şi bărbaţi) l-au încercuit pe plutonier care, pentru a scăpa nevătămat, a aruncat cheile. Doi, trei români, printre care şi ***Sorin Manolache***, consilier comunal, au vrut să sară în ajutorul plutonierului încercuit, fapt care i-a enervat la culme pe ţigani. Drept urmare, românii au fost bătuţi. În ajutorul lor au ieşit, în cîteva minute, aproximativ 200 de localnici români. Bătaia s-a încins ca în filmele cu cowboy, în timp ce poliţiştii s-au retras discret. Copleşiţi numeric, în retragerea lor din sat, ţiganii au încercat o ultimă stratagemă: au rupt copăceii de pe marginea drumului şi i-au folosit drept bîte. Rezistenţa lor a fost, însă, de scurtă durată, pentru că au făcut rost şi românii de bîte. În mai puţin de douăzeci de minute, ultimii ţigani au fost izgoniţi dincolo de linia ferată, care desparte, practic, Lunca Cetăţuii de Zanea.

Linia ferată este o graniţă pe care puţini români se încumetă să o treacă.

În pofida acestei victorii pe strada transformată ad-hoc în cîmp de bătălie, în Lunca Cetăţuii apele sînt departe de a se fi liniştit; în cursul zilei de ieri, cîţiva români au fost ameninţaţi de ţigani că vor fi înjunghiaţi.

"Poliţia, domnule, nu mai face faţă, iar ţiganii îşi bat joc de oameni, de parcă am fi în ţara nimănui", spunea aseară cu năduf un bătrîn din Lunca Cetăţuii, supărat că nu mai este tînăr şi în putere, să pună mîna pe par. **(Nicolae MANOLIU)**

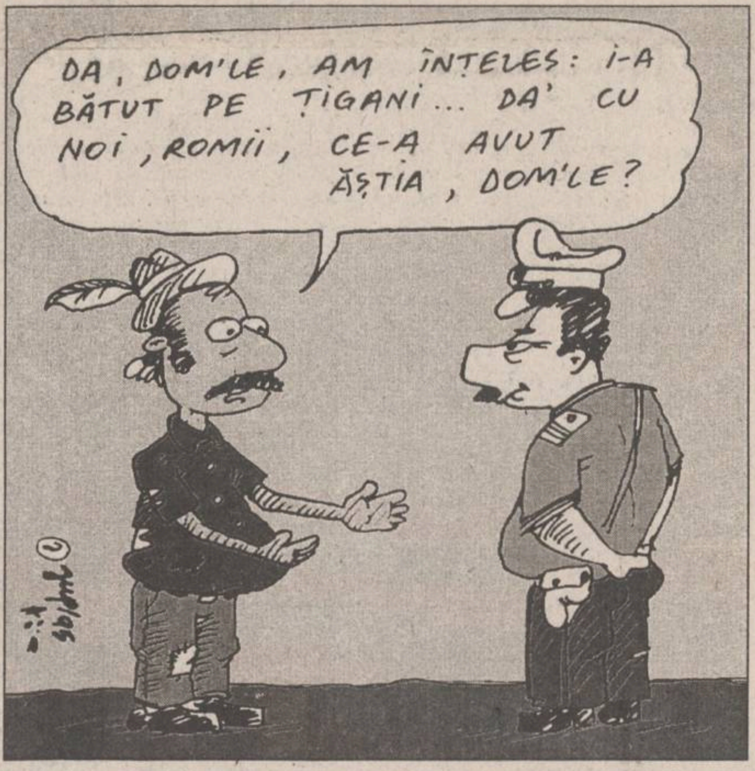
DA, DOM'LE, AM ÎNŢELES: I-A BĂTUT PE ŢIGANI... DA' CU NOI, ROMII, CE-A AVUT ĂŞTIA, DOM'LE?

Lebed nu mai conduce Armata a 14-a

■ ministrul rus al Apărării i-a acceptat demisia

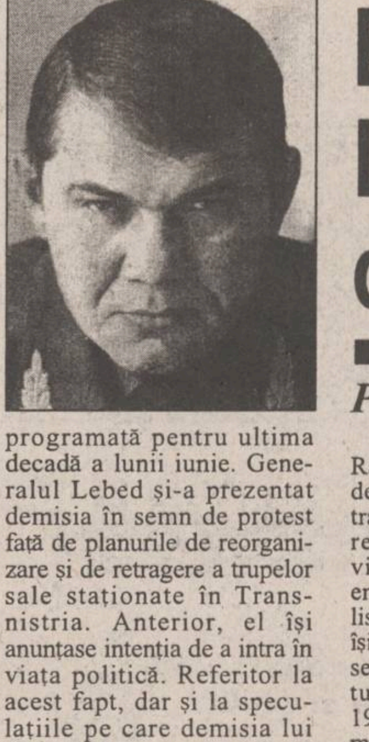

Ministrul rus al Apărării, ***Pavel Graciov***, a anunţat joi acceptarea demisiei generalului ***Alexandr Lebed***, comandantul Armatei a 14-a, staţionată în Republica Moldova. Referindu-se la această decizie, preşedintele Republicii Moldova, ***Mircea Snegur***, a indicat că va sugera Moscovei ca succesorul lui Lebed să fie o persoană mult mai fermă, care nu va admite ca enormele cantităţi de armament aflate în dotarea unităţilor de sub comanda sa să fie folosite ***"de forţe distructive"***. În ceea ce priveşte moratoriul instituit de Camera Inferioară a Parlamentului rus asupra retragerii Armatei a 14-a de pe teritoriul Moldovei, preşedintele Snegur a precizat că această problemă va fi soluţionată cu prilejul următoarei întrevederi cu oficialităţile de la Kremlin, programată pentru ultima decadă a lunii iunie. Generalul Lebed şi-a prezentat demisia în semn de protest faţă de planurile de reorganizare şi de retragere a trupelor sale staţionate în Transnistria. Anterior, el îşi anunţase intenţia de a intra în viaţa politică. Referitor la acest fapt, dar şi la speculaţiile pe care demisia lui Lebed le-a generat la Moscova, Pavel Graciov, citat de REUTER, a replicat calm: ***"De fapt, cine este Lebed? Este un general oarecare. A dorit să activeze în armată şi a făcut-o timp de 23 de ani. Acum a decis să devină un fel de personalitate politică. Nu îi refuzăm acest lucru. Sîntem foarte calmi. A scris o cerere de demisie şi i-am semnat-o."***

Europa Liberă şi Radio Libertatea vor emite de luni de la Praga

■ sediile redacţiilor vor fi amplasate în fostul Palat Federal al Parlamentului Cehoslovac

Posturile de radio Europa Liberă şi Radio Libertatea, fondate şi finanţate de SUA, vor efectua, sîmbătă, ultima transmisie de la sediul din München, relatează REUTER. De săptămîna viitoare, posturile de radio, care au emis către ţările din fostul bloc socialist pe toată perioada Războiului Rece, îşi vor transmite emisiunile de la noul sediu din Praga. Bugetul acestor posturi de radio a scăzut drastic după 1989, aceasta fiind cauza deciziei de mutare în capitala cehă, unde costurile de operare sînt mai reduse decît în Germania. În plus, aceste posturi de radio au acum de luptat cu posturile locale, pentru cîştigarea audienţei. Mutarea a început din martie, la ora actuală la sediul din München aflîndu-se doar cîţiva redactori din Turkmenistan şi Kirghistan. Radio Europa Liberă, care emite către Europa de Est şi republicile baltice, şi Radio Libertatea, care emite către fosta Uniune Sovietică, folosesc limbile ţărilor spre care transmit şi ziarişti din exil din aceste ţări. Emisiunile lor, bruiate continuu de guvernele comuniste, se bazau pe criticarea condiţiilor din fiecare ţară în parte, prezentau ştiri despre dizidenţi şi ofereau punctul de vedere al Vestului asupra problemelor politice din afara blocului socialist. Sediul din München, construit în anii '50 de către Guvernul american, pentru a contracara influenţa sovietică în estul Europei, va fi părăsit pentru fostul Palat Federal al Parlamentului Cehoslovac, clădire oferită de preşedintele ceh, ***Vaclav Havel***. Mutarea a fost contestată de angajaţii vechi ai posturilor de radio, care s-au pensionat ori s-au retras. ***William March***, fost preşedinte al celor două posturi, a demisionat în ianuarie 1994, în semn de protest împotriva mutării sediului, afirmînd că aceasta va afecta calitatea emisiunilor. Personalul acestor posturi a scăzut în ultimii doi ani de la 1.500 de angajaţi la mai puţin de 400, iar bugetul - de la 208 milioane dolari în 1994 la 75 milioane în 1995.

NOUTĂŢILE ZILEI

Creşteri salariale pentru personalul TESA din învăţămînt

În cursul zilei de ieri, în urma unui protocol încheiat între reprezentanţii a patru federaţii sindicale din învăţămînt şi reprezentanţi ai Ministerului Învăţămîntului s-a stabilit ca, de la data de 1 iunie 1995, salariile cadrelor TESA din învăţămînt să fie majorate cu 30%. Decizia respectivă urmează să facă obiectul unei Hotărîri de Guvern anterioare celei prin care se va stabili indexarea pentru salariaţii din întreaga economie. În acelaşi protocol s-a mai stabilit modificarea, în actuala grilă de salarizare, a valorii coeficientului 1 de ierarhizare de la 133.400 lei la valoarea salariului mediu pe economie, precum şi acordarea pentru întreg personalul din învăţămînt a unei prime de vacanţă a cărei valoare absolută să nu fie mai mică decît salariul de bază, al fiecărei funcţii din luna iunie 1995. **(Dan FODOR)**

Premiile Uniunii Scriitorilor pe anul 1994

Marele premiu "Opera Omnia" al Uniunii Scriitorilor pe anul 1994 va fi acordat criticului şi istoricului literar ***Adrian Marino***. Premiul pentru proză va reveni scriitorului ***Nicolae Breban***, cel pentru dramaturgie lui ***Dumitru Radu Popescu***, iar premiul pentru poezie va fi atribuit lui ***Dan Laurenţiu***. Poetul ***Geo Dumitrescu*** va primi un premiu de excelenţă pentru întreaga creaţie, la 75 de ani de la naştere. Vor fi acordate patru premii pentru debut, exclusiv pentru poezie, un premiu pentru traducere (***Gheorghe Tohăneanu*** pentru traducerea poemului "Eneida" de Virgiliu) şi premii pentru scriitorii de limbă maghiară şi germană.

Traficanţi de heroină

O cantitate de 10 grame de heroină, ascunsă într-un ou de ciocolată "Kinder", a fost descoperită, miercuri dimineaţa, de poliţiştii TF Buzău, asupra cetăţenilor iranieni Sharam Shidfar şi Ali Knordshid, informează IGP. Cei doi arabi, în vîrstă de 25 şi 23 ani, călătoreau cu acceleratul 554, pe ruta Buzău-Ploieşti. Ei au fost reţinuţi şi predaţi Poliţiei Buzău. Cercetările continuă pentru depistarea provenienţei drogurilor.

Lotul naţional de fotbal pentru jocul cu Israel

Antrenorul echipei reprezentative a României, Anghel Iordănescu, a comunicat, ieri, cei 18 jucători convocaţi pentru meciul cu formaţia Israelului, din preliminariile Campionatului European, grupa 1, ediţia 1996. Vor lipsi din partida de miercuri, 7 iunie, de la Bucureşti, Gheorghe Hagi şi Gheorghe Popescu, astfel numărul "stranierilor" chemaţi fiind de 9. Lotul este următorul: ***Portari*** - Bogdan Stelea, Florin Prunea; ***Fundaşi*** - Dan Petrescu, Daniel Prodan, Miodrag Belodedici, Gheorghe Mihali, Tibor Selymes; ***Mijlocaşi*** - Dorinel Munteanu, Ionuţ Lupescu, Gabriel Popescu, Ilie Dumitrescu, Dănuţ Lupu, Daniel Timofte, Basarab Panduru, Iulian Chiriţă; ***Atacanţi*** - Florin Răducioiu, Marius Lăcătuş, Ion Vlădoiu.

SAFI SA
SOCIETATEA DE ASISTENŢĂ FINANCIARĂ ŞI INVESTIŢII
FINANCIAL SERVICES AND INVESTMENT COMPANY
Sunaţi acum la telefon 117596

• FONDUL MUTUAL AL OAMENILOR DE AFACERI
Datele la zi valabile începînd de LUNI, 29 mai 1995.
Număr C.I. în circulaţie:
tip A: 201.895 tip B: 325.384 tip C: 677.706
Activul net: 160.722,42 milioane lei
NOU!
Începînd cu data de 17.04.1995 s-a lansat o nouă emisiune de Certificate de Investitor, tip C, cu valoarea nominală de 50.000 lei.
Valoarea la zi a certificatelor de Investitor (C.I.):
tip A: 436.800 lei - la răscumpărare
tip B: 109.200 lei - la răscumpărare
tip C: 54.600 lei - la vînzare
• FONDUL PRIVAT DE ACUMULARE ŞI PENSII
deschis atît persoanelor în activitate, cît şi pensionarilor
Casa Modei (mezanin) Telefon 117596
Zilnic, între orele 9,00-18,00 (sîmbătă, duminică închis)
Biroul SAFI Iaşi practică comision diferenţiat

INSTITUTUL EUROPEAN PENTRU COOPERARE CULTURAL ŞTIINŢIFICĂ IAŞI
str. Cronicar Mustea nr. 17, Iaşi
tel. 032/127311, fax 032/ 230197
Serviciile oferite de Institutul European Iaşi prin departamentele de profil sînt:
• grafică publicitară
• imprimare tipografică
(formulare tipizate, etichete pt. ambalaje individuale şi colective în 1-6 culori, autocolante, prospecte, pliante şi mape publicitare, cataloage de produse, calendare, broşuri, cărţi, ecusoane şi alte tipărituri plastificate pînă la format A3 etc)

MONITORUL DE IAȘI

Sîmbătă

Premierul Văcăroiu va veni la Pașcani

Sîmbătă, 3 iunie a.c., Nicolae Văcăroiu, prim-ministru al României, se va afla în vizită la Pașcani, cu ocazia ridicării acestui oraș la rangul de municipiu. Prim-ministrul va sosi la Pașcani la ora 10,00 și va lua parte la toate manifestările organizate de administrația locală. Cu această ocazie, profesorul Constantin Ciopraga va primi titlul de cetățean de onoare al municipiului Pașcani. **(M.G.)**

De "Ziua Eroilor"

Oficialitățile au depus coroane de flori

Conducerile Prefecturii, Consiliului Județean și Primăriei Iași, împreună cu delegații ale Marii Unități Militare din Iași, ale Asociațiilor Veteranilor de Război din aproximativ toate județele și ale Mitropoliei Moldovei și Bucovinei au depus, cu ocazia Zilei Eroilor Neamului, coroane de flori la monumentul eroilor de la Galata, de la cimitirul Eternitatea și de la Cimitirul Lețcani. Au fost ținute slujbe de pomenire a celor care și-au dat viața pentru apărarea patriei, iar la Cimitirul Lețcani a avut loc un ceremonial militar. **(M.G.)**

Pentru a elimina unele practici nelegale

Dan Gâlea nu se va implica în conflictele sindicale

Ieri, Dan Gâlea, prefectul județului Iași, a declarat că nu se va implica în conflictele sindicale care vor avea loc în cursul lunii iunie. "Părerea mea este că peste tot se încearcă o intervenție mai hotărîtă pentru eliminarea unor practici, anumite grupuri de interese solicită sus și tare schimbarea managerului. Privatizarea va elimina aceste mișcări sindicale", ne-a declarat prefectul Dan Gâlea. Acesta a mai precizat că în cazul managerului S.C. "Taxicom" S.A., Constantin Pistol, care a demisionat forțat de salariați, deține date conform cărora acesta va fi repus în drepturile sale de conducător al acestei unități. Demisia pe care managerul C. Pistol a înaintat-o nu a fost dată în condiții legale. **(M.G.)**

Astăzi, Pham Xuan Tong în Iasi

Demonstrație de arte marțiale

Astăzi, cu începere de la ora 19,00, la Sala Sporturilor din Iași va avea loc o demonstrație de arte marțiale. În program va fi prezent maestrul vietnamez Pham Xuan Tong, fondatorul stilului Quan-Qi-Do. Pham Xuan Tong a mai fost în Iași în urmă cu aproximativ un an, cînd a uimit asistența prin executarea unui exercițiu uluitor: legat la ochi, el a reușit să despice cu o sabie ascuțită, un fruct de ananas așezat pe capul unui discipol. Dacă lama sabiei ar fi trecut cîțiva milimetri mai jos, discipolul ar fi fost mort. În prezent, la magazinele alimentare din Iași nu se găsesc fructe de ananas. **(Dan FODOR)**

Nici astăzi nu se distribuie benzină și butelii

La PECO, muncitorii sînt deciși să continue greva pînă la demiterea managerului

■ *astăzi, doi controlori financiari ai Curții de Conturi Iași vor începe verificarea situației economice a firmei din ultimii cinci ani*

Greviștilor de la Iași, li s-au alăturat, ieri, muncitorii de la depozitele Pașcani și Tîrgu-Frumos

Greva spontană a muncitorilor de la S.C. PECO Iași S.A., începută pe data de 31 mai a.c., a continuat, fără întrerupere, în noaptea de 31 mai - 1 iunie, cît și în cursul zilei de ieri. Principala revendicare a greviștilor este, în momentul de față, ***demisia managerului general Corneliu Costică Ciocan.*** Din declarațiile greviștilor, celelalte puncte ale listei de revendicări le vor negocia cu noua conducere.

În seara primei zile de grevă, în jurul orelor 17,30, managerul Corneliu Ciocan a fost surprins în timp ce încerca să plece din sediul unității, ducînd cu el și o sacoșă cu documente. I s-a luat sacoșa, în prezența maiorului de poliție Diaconu, de la Poliția Economică. ***Sacoșa cuprindea dosare cu modul cum s-a făcut privatizarea, un contract cu firma HANSE KG din Austria, dosare cu mijloace fixe precum și alte documente.***

Sacoșa a fost pusă într-un seif pe care greviștii l-au sigilat. Începînd cu ora 18,00 a zilei de 31 mai a.c., pichetele de grevă au fost asigurate de către muncitorii din tura a doua a Stației de Îmbuteliere Aragaz. În jurul orei 18,30, la sediul unității s-a prezentat secretara A.G.A., Carmen Virabov, care a încercat să intre în Biroul Privatizare, care era sigilat, la fel ca și biroul managerului general și cel al directorului economic. În cursul nopții, greviștii au avut drept companie un echipaj al Poliției Municipiului Iași.

La orele 7,00 a zilei de 1 iunie a.c., în fața sediului S.C. PECO Iași S.A. se aflau în jur de ***250 de greviști din totalul de 420***, printre care se aflau și cei de la Depozitele Pașcani și Tg. Frumos. În jurul orei 8,00, salariații au desemnat o delegație formată din ***Dumitru Stoica - economist, Iulian Budău - electrician auto, Constantin Crăciun - economist și Constantin Mandrea - fost contabil-șef al S.C. PECO S.A. Iași, actualmente pensionar și membru P.A.S. (Programul Acțiuni Salariați).*** Această delegație s-a deplasat la Curtea de Conturi Iași, unde a depus o sesizare directorului Daniil Dascălu, prin care se solicita efectuarea, cît mai urgentă, a unui control privind situația economică la S.C. PECO Iași S.A. D. Dascălu a dispus trimiterea, începînd cu data de 2 iunie a.c., a două persoane care vor efectua verificarea situației economice a firmei pentru perioada 1990-1995, urmînd ca de luni, 5 iunie a.c., echipa respectivă să fie completată cu încă două persoane. În timp ce delegația greviștilor discuta cu directorul Curții de Conturi Iași, în biroul acestuia și-a făcut apariția managerul Corneliu Ciocan, însoțit de către Toader Berlea - director al F.P.S. Iași, și de un procuror. Toader Berlea a propus directorului Curții de Conturi ca verificarea procesului de privatizare la S.C. PECO S.A. Iași să fie făcută de către F.P.S. Iași, iar Curtea de Conturi să se ocupe de celelalte probleme, propunere care a fost refuzată. Managerul C. Ciocan a cerut să i se permită să aibă acces în propriul birou, dar a fost, de asemenea, refuzat.

La ora 11,00, delegația greviștilor s-a întors la sediul unității. S-a propus reluarea lucrului, pe perioada cît Curtea de Conturi va efectua controlul, control ce ar putea dura cîteva săptămîni. Salariații au protestat vehement la această propunere, hotărîți să-și continuie greva spontană pînă la demiterea managerului Corneliu Costică Ciocan. De asemeni, s-a hotărît convocarea "de urgență" a unei Adunări Generale Extraordinare a membrilor P.A.S., în vederea reorganizării Consiliului de Administrație al asociației P.A.S., pentru demararea unui proces legal de subscriere de acțiuni contra certificate de proprietate, pe baza contractului nr. 15 din 8 martie 1995 încheiat cu F.P.P. II - Moldova.

În ceea ce privește distribuirea carburanților prin stațiile PECO ce aparțin de S.C. PECO Iași S.A., aceasta a fost sistată încă din data de 31 mai a.c., ora 10,00. De asemeni, a***provizionarea cu butelii de aragaz a județelor Suceava, Botoșani, Vaslui și Iași nu s-a mai făcut tot din 31 mai a.c., oră 6,00.*** La poarta Stației de Îmbuteliere Aragaz așteaptă deja de 4-5 zile, aproximativ 10-12 mașini sosite din județele respective, ai căror șoferi sînt deciși să se deplaseze cu mașinile în fața Prefecturii pentru a protesta. Situația la S.C. PECO Iași S.A. rămîne în continuare tensionată, muncitorii fiind hotărîți să nu reia lucrul pînă nu văd cu ochii lor demisia managerului Corneliu Costică Ciocan aprobată de către F.P.S. și de către A.G.A. **(Viorel VATAMANU)**

Prin venirea la Iasi a ministrului Dan Georgescu

Ministerul Sănătății se implică în scandalul creat în jurul noului centru de cardiologie

■ *în cursul zilei de ieri, Dan Georgescu a vizitat Clinica nr. 2 a Spitalului "Parhon" pentru a vedea la fața locului condițiile de amplasare a obiectivului*

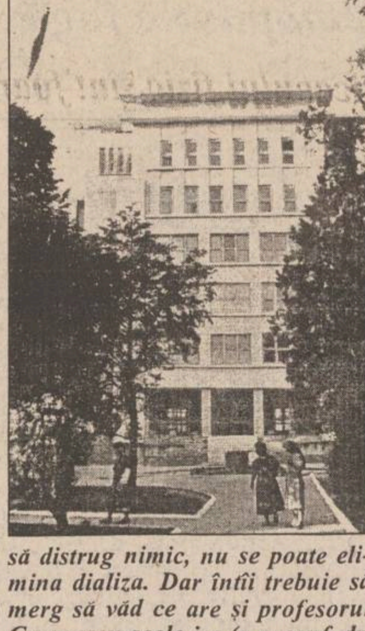

Ieri a sosit la Iași, într-o vizită de două zile, ***Dan Georgescu, ministru secretar de stat în Ministerul Sănătății.*** Scopul vizitei sale a fost vizionarea, la fața locului, a Spitalului Clinic nr.2 "C. Parhon" și, mai ales, a noului corp de clădire al spitalului *(foto)*, binecunoscut subiect de discuții, în legătură cu destinația acestuia făcîndu-se și o interpelare în Parlament.

După cum se știe, construcția noii clădiri a Spitalului "Parhon" a fost începută în 1990, fiind proiectată inițial pentru a adăposti în primul rînd ***Centrul de Hemodializă***, absolut necesar din moment ce acest spital este unul din cele două ale Moldovei cu o secție de asemenea profiul. După cinci ani, timp în care conducerea spitalului și a Direcției Sanitare s-a confruntat cu numeroase greutăți în obținerea fondurilor necesare pentru finalizarea construcției, clădirea se află în stadiul de finisare, anticipîndu-se drept dată de dare în folosință 1 septembrie a.c. Iată, însă, că în HG din 27 martie 1995, articolul 2 prevede că "***secția clinică de cardiologie a Spitalului "Sf. Spiridon" se reorganizează, prin desprinderea din structura organizatorică a acestuia, devenind Centrul de Cardiologie Iași, unitate sanitară cu personalitate juridică și cu sediul în Iași, în subordinea Direcției Sanitare Iași***". Iar acest Centru de Cardiologie a fost propus să funcționeze taman la Spitalul "Parhon". Deși nu s-a specificat clar dacă Centrul va funcționa în clădirea nouă, șefii clinicilor de dializă și terapie intensivă tocmai de acest lucru se tem. Întrebat de reporteri de ce s-a ales Spitalul "Parhon" drept sediu al Centrului de Cardiologie (ce va avea, printre altele, o secție de cardiologie intervențională), ministrul secretar de stat, Dan Georgescu, a declarat: "***Să zicem că există aici niște funcționalități care pot răspunde cerințelor. Și nu e o decizie a mea, ci o decizie a organelor locale și sanitare ale județului. "Prin urmare, Spitalul Clinic nr.2 va trebui reorganizat în întregime. Deși ministrul Dan Georgescu a menționat că nu este venit în Iași pentru a da soluții, ci doar pentru a vedea la fața locului (și, eventual, a da unele sugestii) cum se prezintă Spitalul "Parhon", precum și clinicile de cardiologie de la Spitalul "Sf. Spiridon", el a precizat că: "trebuie să îmbinăm aceste funcționalități (n.r. dializa și cardiologia) care se află aici - deci să fie foarte clar, eu nu vreau să distrug nimic, nu se poate elimina dializa. Dar întîi trebuie să merg să văd ce are și profesorul Georgescu acolo jos (n.r. conf. dr. George Georgescu este șeful Clinicii I Medicală cu profil de cardiologie de la Spitalul "Sf. Spiridon"). Așa încît, astăzi nu vă pot spune nimic concret***".

Ministrul secretar de stat, Dan Georgescu, și-a început vizita la Spitalul "Parhon" la ora 16 și a încheiat-o la ora 18,30. Domnia sa ne-a declarat că își anunțase vizita cu trei zile înainte. De la Spitalul "Parhon", ministrul Dan Georgescu, însoțit de Mihail Frasin, directorul DS și de conf. George Georgescu, au plecat spre Spitalul "Sf. Spiridon". Vom reveni. **(Gynella PARFENIE)**

Elevul Nicolae Câmpeanu a inventat un aparat pentru măsurări electrice tip ceas

Actualul *Salon Internațional de Inventică pentru Tineret,* din Sala pașilor pierduți de la Universitatea "Al. I. Cuza" expune și invenția unui elev de clasa a III-a, ***Nicolae Câmpeanu (foto), de la Liceul "V. Alecsandri", un aparat pentru măsurători electrice, care este adus la mărimea unui ceas și poate fi prins de mînă, ușurînd, astfel, munca celor care trebuie să verifice instalațiile electrice***. Tatăl lui Nicolae, inginer electronist de meserie, îl ruga mereu să-i țină aparatul de măsurători, ceea ce îi lua din timpul de joacă. Astfel, lui Nicolae i-a venit ideea că tatăl său s-ar putea descurca și singur dacă ar avea aparatul prins de mînă. Numai că aparatul era mult prea mare, deci a trebuit micșorat. Astfel, s-a născut o invenție, care, testată pe lucrătorii de la RENEL, s-a dovedit foarte utilă.

Visul lui Nicolae Câmpeanu este acela de a realiza un motor perpetuum mobile, la care deja a început să se gîndească și, pe de altă parte, de a i se face cadou un calculator.

Un alt foarte tînăr inventator, ***Marius Andrei Teodorescu, elev în clasa a IV-a la Școala "Carol I"***, prezintă un ***suport complex pentru afișarea numerică și publicitară,*** ușurîndu-se, astfel, scrierea prețurilor.

Salonul Internațional al Tinerilor Inventatori este dominat de studenții ieșeni ai Universității Tehnice "Gh. Asachi", cu circa 100 de exponate. Dintre acestea menționăm: un rucsac ale cărui bare metalice pot fi folosite la scheletul unui cort (Ovidiu Iulian Nechita), cizme care, în funcție de vreme, pot fi transformate în ghete (Claudiu Iliade), plasă de peste care măsoară și greutatea peștelui (Cornelia Dumitriu), pat pentru copii care poate fi transformat în birou pentru preșcolari (Mihaela Cârstea) sau lanternă atașabilă la instrumentul de scris (Ionela Raican).

Dintre invitații din străinătate, Phillip Malcolm Wilson din Carolina de Nord, USA, prezintă un model de piscină portabilă, dotată cu o pompă pentru recircularea apei și cu încălzitor și care are un diametru de 1,80 m și o înălțime de 75 cm.

Festivitatea de premiere a celor mai bune invenții va avea loc duminică, 4 iunie. **(Simona ARADEI)**

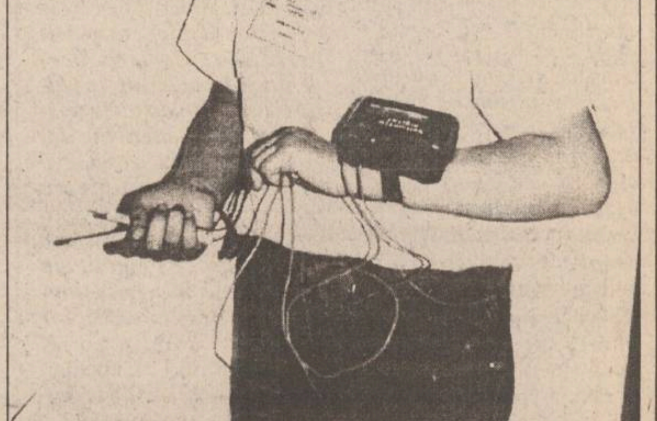

Lista firmelor care își fac reclamă în acest număr

Elvila International	3A
Dirol	8A
Institutul European pentru Cooperare Cultural Științifică Iași	1A, 4A
Avatti Electronics	4B
Reprezentanța Fresco	5A
S.C. Interelectric S.A.	5A
Computerland Center Iași	2A
Bursa Moldovei	4A
Log-Soft S.R.L.	5A
Safi	1A
Ziua	8A
Electric Puls	2A
Alfa Civic	3A
Universal RX	8A
Centrul Internațional de Limbi Moderne	3A
Link & Necom	5A
Lynx S.R.L.	4A
Tamaz Frigocarne S.A.	4A
Afinvest	5A
Comtex S.A.	5A
Regionala C.F. Iași	5A
MVD	1B
Editura Hipparion	4B
Magazinul "Materna"	3B

MONITORUL TV
cuprinde programe TV locale, naționale și satelit
Nr. 23
STEVEN SPIELBERG
ASTĂZI A APĂRUT
o nouă prezentare
mai multe programe
un număr sporit de pagini
300 LEI

Vreți să stați acasă și să cîștigați un ban frumos?
Atunci aflați că grupul de presă Nord-Est are nevoie repede de un
traducător din limba italiană
Înscrierile se fac la secretariatul cotidianului "Monitorul", zilnic, între orele 10-16

ComputerLand Center Iași
Doriți să comunicați simplu și rapid?
Singura soluție este ComputerLand Center Iași!
vinde și închiriază pe frecvențele proprii
stații radio MAXON
la cele mai avantajoase prețuri.
Bd. Ștefan cel Mare și Sfânt, bl. B2, 6600 Iași
telefon: 32-116651; 116772; 117300; fax:32-117956

NORD EST GROUP
Reprezentant exclusiv pe MOLDOVA
STICKER AND SIGN
- AUTOCOLANTE PUBLICITARE
  - Din PVC
  - Decupaj după forma dorită
- ETICHETE AUTOCOLANTE
  Suport: Hîrtie, PVC transparent, Metalizat aur și argint, Aluminiu, Fluorescent etc
- FIRME LUMINOASE
  Neon, Litere spațiale, Casete luminoase, Copertine, Prolite, Chain Sign etc.

PRODUSE PENTRU TOATE EXIGENȚELE
NOU !!! Numai noi vă putem oferi:
- autocolante cu impresie de fotografie
- autocolante dublă față
- etichete autocolante în rulouri

Nu ezitați să ne contactați !
Tel. 032-211570

Fiind un sistem de folosință îndelungată, trebuie să-l alegeți pe cel mai BUN.
Electric Puls
Interfoane de acces cu cartelă
GARANȚIE
minim 12 luni
ELEGANT
FIABIL
SIGUR
AUDIȚIE
IMPECABILĂ
☎ 032-213284

MONITORUL DE IAȘI

În atenția tonetarilor

Trebuie încheiate contractele de închiriere cu Primăria

Ieri, în cadrul ședinței, la care au participat Vasile Dumitriu, vice-primarul municipiului Iași, și șefii serviciilor din cadrul primăriei Iași, s-au hotărît ca pînă la data de 30 iunie 1995, să se încheie contractele de închiriere pentru trimestrul întîi al acestui an cu agenții economici deținători de tonete. După 30 iunie, cei care nu s-au prezentat își vor pierde amplasamentul pe care funcționează în prezent. Tot în cadrul ședinței de ieri s-a stabilit ca agenților economici care nu și-au prelungit contractul în trimestrul doi al acestui an, dar care au continuat să funcționeze în baza bonului dat de către Registrul Primăriei Iași (care certifică faptul că au depus actele necesare prelungirii) să nu li se prelungească contractul de închiriere pe trimestrul trei pînă cînd nu plătesc sumele datorate primăriei Iași pentru faptul că au funcționat în trimestrul doi. Inspectorii de teren ai primăriei Iași vor verifica în următoarele zile, care dintre agenții economici nu și-au prelungit contractele de închiriere pe trimestrul doi, dar au funcționat în tot acest timp. **(M.G.)**

Ce face administratia judetului

Ultimile hotărîri ale Delegației permanente a Consiliului Județean Iași

Miercuri, a avut loc în Sala Galbenă a Prefecturii Iași, ședința Delegației permanente a Consiliului Județean (C.J.) Iași. În deschiderea ședinței, membrii delegației au aprobat plecarea vicepreședintelui C.J. Iași, Lucian Flaișer, la lucrările sesiunii Comisiei guvernamentale româno-chineze, care va avea loc la Beijing, în China, în perioada 19-30 iunie a.c., și plecarea șefului Comisiei economice a C.J. Iași, Corneliu Rusu Banu, la întîlnirea dintre oamenii de afaceri din Federația Rusă și România, care va avea loc la Moscova, în perioada 5-9 iunie a.c. În ședința de ieri a fost aprobată lista cu membrii colectivului din cadrul C.J. Iași care se vor ocupa de implementarea proiectului privind modernizarea instalațiilor RAJAC, propus de BERD. S-a decis să fie închiriate două autoturisme, aparținînd C.J. Iași, Fundației Române de Ajutor Umanitar “Mihai Viteazul”. Membrii Delegației permanente au hotărît organizarea unei licitatii de oferte pentru tipărirea Buletinului informativ al C.J. Iași, care să cuprindă deciziile și hotărîrile emise de acest organism al puterii administrative. La punctul “diverse”, la cererea primarului municipiului Iași, a fost modificată componența Comisiei municipale pentru ocrotirea minorilor. Consilierul județean Corneliu Rusu Banu a cerut directorului Direcției Tehnice a C.J. Iași să verifice dacă nu cumva angajații, pe care îi are în subordine, se ocupă și de proiectarea în particular a stațiilor de benzină. Același consilier a cerut conducerii C.J. Iași să verifice din ce cauză unele documente ale Băncii “Albina” au ajuns la registratura C.J. Iași, documentele neavînd nici o legătură cu Consiliul Județean. **(M.G.)**

În urma inundațiilor

Despăgubiri pentru localitățile calamitate din județul Iași

Satul Buda (comuna Brăești), județul Iași a suferit pagube materiale, în urma inundațiilor care au avut loc cu cîteva săptămîni în urmă. Au fost distruse cinci podețe care făceau legătura cu satele vecine, iar peste 74 de case au curțile calamitate. De asemenea a fost distrusă recolta de pe 150 de hectare de teren arabil și de fîneață, terenuri ce nu mai pot fi folosite. În cadrul ședinței de miercuri a Delegației permanente a Consiliului Județean (CJ) Iași s-a hotărît ca această comună să primească despăgubiri dintr-un fond special al CJ Iași. În cadrul aceleiași ședințe, s-a afirmat că Brăești nu ar fi singura comună calamitată și din această cauză membrii Delegației Permanente au cerut inspectorilor Direcției Tehnice a CJ Iași să ia legătura cu toate consiliile locale din județul Iași, pentru ca acestea să semnaleze dacă pe raza localităților au fost înregistrate pagube materiale în urma inundațiilor. Rapoartele întocmite de către consiliile locale vor fi înaintate Guvernului, pentru care va aproba acordarea de despăgubiri familiilor care au suferit pagube. **(M.G.)**

Cazul S.C.A. Bucium - primul conflict de muncă la o societate în care statul nu deține controlul

Cazul “S.C.A. Bucium”, deschis de cotidianul “Monitorul” marți, 30 mai, punea în evidență jaful și decapitalizarea S.C.A. BUCIUM S.A. în anii 1991 - 1993. Directorul Gheorghe Anghel ne-a declarat că evaluează decapitalizarea S.C.A. BUCIUM S.A., în perioada 1991 - 1993, la circa 700 vagoane struguri, echivalentul a circa 3 miliarde lei, la valoarea banilor din toamna lui 1994. Datorită acestei situații, conducerea S.C.A. BUCIUM S.A. din această perioadă a fost schimbată în februarie 1994, postul de director general fiind încredințat lui Gheorghe Anghel, la acea dată director al Combinatului de vinificație Bucium.

La mijlocul lunii aprilie 1995, la S.C.A. BUCIUM S.A. s-a declanșat un conflict de muncă între salariații societății și conducere. Acest conflict este unic în județul Iași, fiind primul caz în care Fondul Proprietății de Stat nu poate adopta hotărîri fără acordul altor acționari. În momentul de față, la S.C.A. BUCIUM S.A. dețin acțiuni foștii proprietari de terenuri - 35%, F.P.P. - 20% și F.P.S. - 45%.

Salariații consideră greva perfect justificată de atitudinea dictatorială a noului director. Acționarii consideră însă că avem de-a face cu o grevă ilegală determinată de acțiunea hotărîtă a unor proprietari de a stopa hoția dintr-o societate care le aparține.

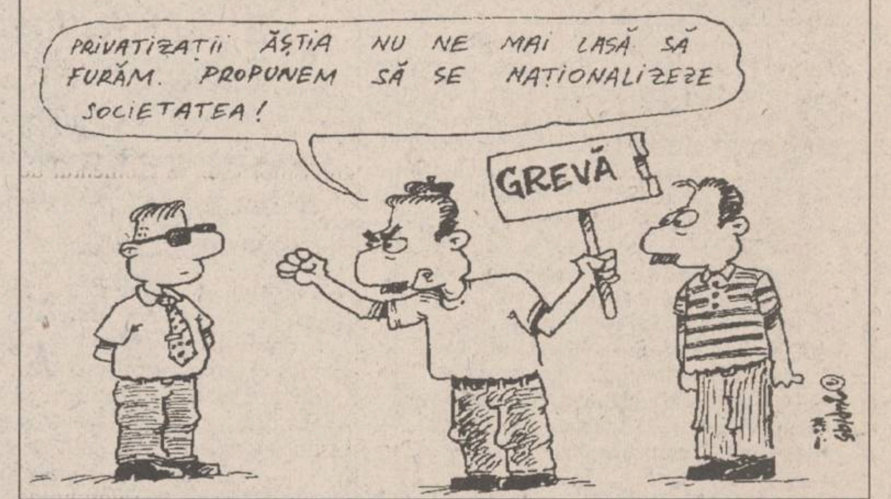
PRIVATIZAȚII ĂȘTIA NU NE MAI LASĂ SĂ FURĂM. PROPUNEM SĂ SE NAȚIONALIZEZE SOCIETATEA!
GREVĂ

■ *Pot cere salariații unei firme private, demiterea directorului?*

Greva spontană, cu caracter ilegal, care a izbucnit în aprilie la ***S.C.A. BUCIUM S.A.***, a avut ca scop determinarea creșterilor salariale și demiterea conducerii. La această dată s-au stins nemulțumirile salariaților cu privire la retribuția lunară, însă se mai fac simțite mișcările sindicale prin cererea demiterii directorului ***Gheorghe Anghel.*** Însă, din acest punct de vedere, se pare că salariații nu vor avea cîștig de cauză, deoarece, prin alianța proprietari de terenuri - FPP, concretizată prin cumularea a 55% din acțiunile societății, s-a hotărît prelungirea contractului de manager al actualului director pentru încă patru ani. Cu toate acestea, sindicatul de la S.C.A. BUCIUM S.A. luptă în continuare pentru a-l demite pe directorul Gheorghe Anghel.

Într-o scrisoare deschisă adresată “Monitorului” de către Sindicatul liber Bucium, reprezentat de ***“comitetul de grevă spontană”***, despre directorul Gheorghe Anghel se spun următoarele: ***“Acest om, dacă îl putem numi așa, nu a luptat să ia puterea la cei 62 de ani decît din două motive: setea nebună de răzbunare pe cei care nu l-au dorit (vezi cîte procese sînt la tribunal, vezi cîți șomeri sînt, vezi cîte contracte de muncă desfăcute, cîte decizii anapoda luate etc.) și plăcerea mult visată de a-și lua «jucăriile» și a se privatiza, aceasta însemnînd ferma industrială (n.r. - Combinatul de vinificație Bucium) în care se investesc toate creditele, toți banii, împreună cu cele mai bune ferme de vie, pe care le-a și asigurat la AGRAS”.*** Deasemenea, sindicatul îl acuză pe directorul Gheorghe Anghel că ***“ne-a înfometat, ne-a distrus familiile și ne-a lăsat pe drumuri”.*** În consecință, o parte dintre salariații fostei IAS Bucium se plîng președintelui FPS Iași, ***Toader Berlea,*** acuzîndu-l și pe acesta că i-ar fi uitat, ignorînd faptul că FPS-ul nu poate lua decizii de unul singur.

Față de aceste puncte de vedere ale unor salariați, deținătorii de terenuri au reacționat prompt. ***“Directorul Anghel nu poate desface un contract de muncă fără aprobarea Consiliului de administrație. Pe lîngă acest fapt, contractele de muncă desfăcute au fost urmarea firească a unor abateri grave ale salariaților respectivi, de cele mai multe ori furturi”,*** ne-a declarat Maria Zamă, delegat A.G.A. în C.A. al S.C.A. BUCIUM S.A., președintă a Asociației acționarilor de la fostul I.A.S. Bucium.

■ *Interese ascunse*

Tot acționarii îi acuză pe salariați că se implică în probleme pe care nu îi privesc, îngreunînd bunul mers al societății. ***“Cum adică, salariații trebuie să hotărască dacă se va asigura sau nu, o producție de struguri la AGRAS S.A., ori cînd și cum se fac stropirile și tratamentele viei? Ce nu vor să ia în considerare cei cîțiva agitatori este că directorul Gheorghe Anghel răspunde în fața noastră pentru recoltele obținute, și nu așa, ci urmare a unui contract prin care, la o adică, trebuie să acopere pierderile de producție”*** ne-a precizat Petru Grigore, deținător a unei suprafețe de 10 ha teren, reprezentată prin acțiuni la fosta I.A.S. Bucium.

Ca urmare a stopării furturilor, prin încheierea unor contracte în 1994 între S.C.A. BUCIUM S.A. și Corpul Gardienilor Publici, societatea a mai realizat și unele venituri suplimentare. ***“Cînd am încheiat balanța economică pe anul 1994, am înregistrat, pe lîngă veniturile obișnuite, un plus de circa 6 vagoane de vin. Acest plus s-a datorat scăzămintelor pe care le aplicam anual, ca urmare a furturilor de băuturi alcoolice din Combinatul de vinificație Bucium. Deci, pe lîngă faptul că în 1994 am obținut recolta reală produsă în fermele noastre, am ieșit în cîștig și prin stoparea furturilor «obișnuite» din combinat”*** ne-a declarat Gheorghe Anghel, directorul general al S.C.A. BUCIUM S.A.

În condițiile în care au fost acordate măriri ale salariilor, acționarii afirmă faptul că această continuare a mișcării sindicale pentru demiterea conducerii este dirijată de fosta conducere, în scopul recăpătării puterii. Aceeași acționari sînt de părere că intrigile fostei conduceri au “prins” la mulți salariați, tocmai pentru că mulți dintre angajați își “suplimentau” veniturile prin furturi din vii și din Combinatul de vinificație. Argumentul hotărîtor pe care îl menționează reprezentanții acționarilor în C.A. al S.C.A. BUCIUM S.A. față de menținerea în funcție, cu orice preț, a directorului Gheorghe Anghel, este acela că, anul trecut, deși fosta I.A.S. a obținut producții mici datorate calamitării viei, societatea a înregistrat profituri, în timp ce toate celelalte unități asemănătoare au înregistrat pierderi de ordinul sutelor de milioane și chiar al miliardelor de lei. **(Daniel NIȚOI)**

Virginia Ouatu, mamă a două fete cu handicap fizic, își strigă durerea care i-a distrus viața

■ cele două fete, în ciuda handicapului fizic sînt foarte bune la învățătură ■ pentru ele viitorul este foarte sumbru ■

Primele lucruri care se observă în casa familiei ***Ouatu*** sînt două cărucioare de invalid rezemate de un perete în hol. Ele aparțin celor două fete, ***Anda*** (12 ani) și ***Gabriela*** (11 ani), ambele bolnave de distrofie musculară progresivă, boală gravă, ce duce la paralizia mușchilor și la deformarea corpului.

Cînd sînt acasă, fetele stau numai în pat, înconjurate de cărți de școală și de caiete de teme. Anda și Gabriela sînt în aceeași clasă - a patra - la ***Centrul Școlar nr. 2,*** pentru deficienți motorii. Sînt colege de clasă, dar nu pot fi și colege de bancă deoarece Anda nu poate fi pusă într-o bancă, ea participînd la ore în căruciorul de invalid. Cu toate acestea, Anda este cea mai bună din clasă la învățătură; are numai note de zece. Deși termină orele în jurul prînzului, cele două surori nu pot fi aduse odată de la școală. Gabriela este adusă de fratele ei mai mare, Ionuț, înainte ca acesta să plece la școală, iar Anda vine acasă împreună cu mama ei, cînd aceasta își termină serviciul de infirmieră la Centrul Școlar nr. 2. ***“Iarna, dacă este zăpadă mare nici nu le pot scoate din casă”,*** spune Virginia Ouatu, mama celor două fete. Lucrînd cu copiii cu deficiențe motorii, Virginia Ouatu a văzut fel de fel de cazuri: ***“Cîteodată mă gîndesc ce bine ar fi dacă și fetele mele ar putea merge măcar cum merg cîțiva copii de aici. Dacă aș putea, aș da o mînă, un picior sau un ochi pentru ca fetele mele să se poată deplasa singure”.*** Anda nu mai merge de la doi ani, iar Gabriela de la 7 ani. Familia Ouatu n-a avut noroc la fete. Înainte de Ionuț (14 ani), soții Ouatu au mai avut o fetiță care a murit la doi ani de stop cardiac. ***“Mi-am dorit atît de mult fete! Mă întreb cîteodată cu ce-am greșit pe lumea asta ca să fiu pedepsită în așa fel! Am avut 12 ani de chin, cu doi copii pe care trebuie să-i îngrijești ca pe prunci”,*** povestește Virginia Ouatu. Pentru a ameliora starea fetițelor, Virginia Ouatu le-a dus în toate stațiunile de recuperare din țară, a scris unor medici din Anglia, Italia, SUA, a făcut dosare ***“cîte fire am în cap”*** la Prefectură, Inspectoratul de Stat Teritorial pentru Handicapați, la monseniorul catolic Petre Gherghel. A ajuns chiar să ceară ajutor și unei secte de pocăiți, fără a mai vorbi de mulțimea de doctori pe la care s-a perindat. ***“N-am primit de nicăieri nici un răspuns, nici un ajutor. Nimeni nu mi-a spus măcar să nu mai cheltuiesc cu fetele, că nu are rost. Dar eu continui să sper că se poate face ceva pentru fetele mele”,*** crede Virginia Ouatu. Femeia plînge în fiecare zi, aceasta fiind singura ei ***“supapă”***. Familia ei, părinții și frații, nu o vizitează și nu are cui să-i plîngă pe umăr ca să se descarce: ***“Părinții mei m-au întrebat de ce nu le dau la stat. Dar cum aș putea eu să dorm liniștită și să știu că Anda și Gabi sînt chinuite undeva, departe de mine?”.*** Pe lîngă toate acestea, familia Ouatu se confruntă și cu mari dificultăți financiare. Salariul de infirmieră al Virginiei Ouatu și salariul soțului, muncitor la ***“Nicolina”,*** nu pot acoperi cheltuielile casei. Ei au datorii de 200.000 de lei la întreținere și cam tot atîtea datorii pe la cunoștințe. O fiolă de “Neuton”, medicament necesar fetelor în fiecare zi, costă mai mult de 9000 de lei. ***“Unde să mă mai duc? Dacă aș ști că pot să-mi ajut fetele, m-aș duce și la capătul pămîntului”,*** spune Virginia Ouatu. Mai mult, familia Ouatu trebuie să înfrunte și mentalitatea celor din jur. Vecinii nu-i salută, copiii strigă după Anda și Gabriela ***“Paralizatelor! Handicapatelor!”,*** lucru ce rupe în două inima mamei. ***“Aș prefera să vină la mine cel care strigă și să mă bată decît să-mi jignească fetele.”*** Este cu atît mai dureros cu cît ambele fete sînt foarte istețe și mature. Deficiența lor este de natură fizică, mintea le este întreagă și limpede. Purtate prin spitale, învățînd alături de copii cu același handicap, țintuite în cărucioare, Anda și Gabriela nici nu au o copilărie. Singura prietenă a Andei este Gabriela și singura prietenă a Gabrielei este Anda. Colege de școală, prietene, colege și în suferință, Anda și Gabriela sînt ca două gemene. Dacă una din ele are gripă, se simte rău și cealaltă, iar micile lor bucurii de copii sînt comune. Împreună, fetele familiei Ouatu încearcă să trăiască o viață ce nu va fi niciodată normală. **(Dana PAVEL)**

Anda (12 ani) și Gabriela (11 ani), doi dintre cei mai nefericiți copii din orașul Iași.

Petrică Mandache din Iași a încercat să-și gîtuie copilul

■ victima, în vîrstă de 10 ani va fi încredințată bunicilor

Adrian Mihoc (10 ani), din Iași, a fost bătut cu bestialitate de tatăl său vitreg în urmă cu o săptămînă, fiind internat în stare gravă la Spitalul de copii “Sf. Maria”, din Iași. Drama micuțului Adrian întrece limita imaginabilului, viața sa devenind un coșmar încă de la vîrsta de 4 ani, cînd Petrică Mandache a devenit soțul mamei sale. Pe 23 mai, Adrian Mihoc a fost adus de o salvare la Spitalul de copii, unde a fost internat cu multiple hematoame la nivelul feței și capului, contuzii abdominale, fractură de bază nazală, precum și leziuni circulare în jurul gîtului. Medicii au consemnat în foaia de observație că din relatările mamei reiese că Adrian a fost bătut cu pumnii și picioarele de către tatăl vitreg, după care acesta a încercat să-l stranguleze. Cît a stat internat în spital, Adrian nu a fost văzut zîmbind. Majoritatea timpului stă cu privirea pierdută în gol. Vorbește rar și atunci cînd o face vorbește în șoaptă, de parcă i-ar fi teamă că l-ar auzi cineva. Atunci cînd este întrebat de ce nu vrea să se mai întoarcă acasă, Adrian privește îngrozit în jur și refuză să mai vorbească. Deși psihologul spitalului a stabilit coeficientul de inteligentă al băiatului ca fiind normal, Adrian repetă clasa I a treia oară. ***“Nepotul meu nu poate învăța pentru că este maltratat de tatăl său vitreg. Ceilalți doi frați vitregi sînt mai mici și Adrian este sluga lor. L-a mai bătut de cîteva ori”*** - a afirmat Costică Andronache, bunicul băiețelului. Medicul curant al băiatului, dr. Constantin Iordache, a precizat că Adrian se află acum în afara oricărui pericol, dar nu se știe dacă va depăși trauma psihică pe care a suferit-o. În urma examenului psihologic, a reiesit că Adrian Mihoc are elemente de personalitate perturbată, teamă, anxietate, depresie, consecințe ale situației familiale critice, recomandîndu-se schimbarea mediului familial. În următoarele zile, băiețelul urmează să fie externat, fiind încredințat bunicilor săi, părinții mamei sale. Chiar dacă deocamdată se poate spune că Adrian Mihoc se va bucura un timp de o copilărie mai fericită, trauma psihică va fi greu depășită, iar clipele de coșmar prin care a trecut îi vor marca, probabil, întreaga existență. **(Corina GRIGORAȘ)**

CENTRUL INTERNAȚIONAL DE LIMBI MODERNE
str. Moara de Foc nr. 35, et. VIII
anunță înscrieri pentru cursuri intensive de vară
• engleză generală pentru adulți și copii
• engleză specializată
• engleză pentru examene-ADMITERE și TOEFL
• română pentru străini
• curs 12 zile în MAREA BRITANIE
Tel.032/25.28.50, 25.28.70, fax 032/25.29.02.

STAYER
electropompă
Pl 800
Putere 800 W
Debit 5mc/h
Greutate 4,8 kg
NOU
STOC LIMITAT
ALFA CIVIC
Șos. Națională 198, bl. B,
sc. A, et. 7, ap. 26
CP 765, CP 3
6600 Iași, România
Tel./Fax (40)-32-13.76.13
unelte ▪ scule ▪ dispozitive ▪ accesorii ▪ aparate electrice ▪ instalații ▪ adezivi ▪ coloranți ▪ abrazivi

dacă vreți să cumpărați într-un mod extrem de avantajos
cu plata în rate
televizoare color, frigidere, congelatoare, mașini de spălat
ELVILA international
Expozitie
etajul I al magazinului
SUPERCOPOU
tel. 032/11.22.20, 211014
Depozit: Str. Grăniceri nr. 3-9 (depozite COMAT-în spatele Unității de Grăniceri Manta Roșie)
PROGRAM DEPOZIT: zilnic 9.00-17.00, sîmbăta 9.00-13.00.

ELVILA international
ELVILA INTERNAȚIONAL Sucursala Iași
angajează
agent comercial
domeniul: obiecte sanitare, corpuri de iluminat, mobilier birou, etc.
Condiții de angajare:
• vîrsta max. 30 ani;
• studii superioare;
• cunoașterea limbii engleze;
• deținerea carnetului de conducere este un avantaj.
Solicitanții vor prezenta un Curriculum Vitae pînă la data de 10 iunie 1995 la sediul redacției Timpul din str. 14 Decembrie 1989 nr. 2 bis.
Interviul va avea loc la același sediu, luni 12 iunie 1995 la ora 11.oo.
Informații suplimentare se pot obține la tel. 112220 sau 211014.

A APĂRUT

Televizorul tablou
Sectele la sfîrșit de secol
NORD-EST MAGAZIN
CUTREMURE
săptămînal de informație științifică
Seismele catastrofe inevitabile
Verde pentru automobiliști
SIDA în România circulă subtipul F al virusului HIV
Calculatorul

Nu mai puțin de 150 de milioane de vehicole circulă pe șoselele Europei, provocînd frecvent blocaje pe autostrăzi. Interesante tehnologii de ultimă oră propun fluidizarea traficului.
Cutremurele - cele mai devastatoare catastrofe de pe Pămînt. Anual se produc în lume 200.000 de seisme
Maladia SIDA. În România predomină subtipul F al virusului HIV; populația țării este foarte expusă, consideră specialiștii.
Televizorul tablou - volum redus, imagine fără distorsiuni, o noutate în domeniul televiziunii.

MONITORUL FINANCIAR

În primele patru luni ale anului

România a înregistrat un excedent comercial de 68 milioane dolari cu țările Africii și Orientului Mijlociu

Volumul schimburilor comerciale ale României cu țările Africii și Orientului Mijlociu s-a ridicat, la sfîrșitul primelor patru luni ale anului 1995, la circa 572 milioane dolari. România a înregistrat, la sfîrșitul acestei perioade, pe aceeași direcție, o balanță activă de 68 milioane dolari, valoarea exportului fiind de 320 milioane dolari, iar valoarea importului de 252 milioane dolari, a declarat Agenției Mediafax Valer Potra, director general al Direcției Relații Economice cu Africa și Orientul Mijlociu din Ministerul Comerțului. Față de aceeași perioadă a anului precedent, exportul României în țările Africii și Orientului Mijlociu a crescut cu 22%, iar importul cu circa 20%. Principalii parteneri comerciali ai României în această zonă sînt: Egipt (173 milioane dolari), Israel (82 milioane dolari) și Siria (50 milioane dolari). România a înregistrat creșteri semnificative la exportul de produse textile (24%), metalurgice (20%), chimice, ale industriei lemnului și mobilei. La import s-au înregistrat creșteri la combustibili și materii prime (25%), aparatură medicală, medicamente, țesături fine, hidrocarburi etc.

Ritm lent de aplicare a Legii 18

Pînă la 29 mai 1995 au fost eliberate 44,2% din titlurile de proprietate

Din cele 9.169.495 ha de teren, ce fac obiectul Legii fondului funciar, la data de 29 mai 1995, erau date în folosință 8.729.123 ha, adică un procent 95%. Societăților și asociațiilor agricole le revin 3.393.240 ha (39%). Din numărul total al persoanelor cu drepturi de proprietate, 91%, adică 4.528.565 de peroane sînt puse în posesie; 33% din acestea sînt societăți și asociații agricole (149.212). Din datele furnizate de Direcția cadastru și organizare a terenului agricol din cadrul Ministerului Agriculturii rezultă că s-au eliberat 99% (4.321.693) din numărul adeverințelor de proprietate, însă numai 44,2% (1.926.031) din cel al titlurilor de proprietate. În prezent, sînt în curs de completare 89.111 asemenea titluri.

Soc la bursa de pe Wall Street

Acțiunile americane și dolarul au crescut spectaculos

Acțiunile americane au atins miercuri un nou record, media industrială Dow Jones cîștigînd în valoare cel mai mult într-o singură zi, din decembrie 1991 pînă în prezent, transmite REUTER. Indicele Dow Jones a crescut cu 86,46 puncte, la 4.465,14, ca revers al evoluțiilor din ultimele zile, cînd preluarea profiturilor a determinat scăderea indicelui cu 70 puncte. Optimismul investitorilor a fost alimentat de revenirea perspectivei unei "aterizări line" a economiei americane, după ce Departamentul Comerțului al SUA a redus, miercuri, la 2,7% estimarea privind creșterea PIB pe primul trimestru, de la estimarea de 2,8% făcută luna trecută. De asemenea, Departamentul Comerțului a anunțat că vînzările de locuințe noi au scăzut cu 2,7% în aprilie, sporind oferta de locuințe noi nevîndute la cel mai înalt nivel din ultimii cinci ani.

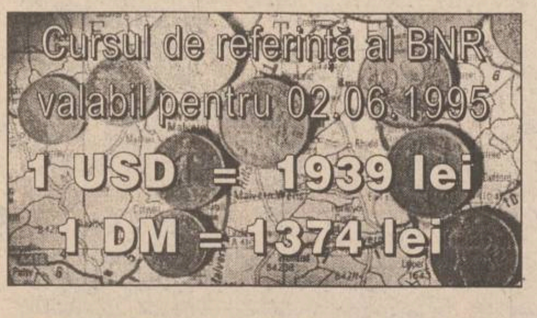

Cursul de referință al BNR
valabil pentru 02.06.1995
1 USD = 1939 lei
1 DM = 1374 lei

O maladie a cărei frecvență a crescut mult în ultimii ani

Alzheimer - boala demenței presenile

În urmă cu cîteva luni, Ronald Reagan, în vîrstă de 84 ani, fostul președinte american, anunța oficial că se retrage din viața publică deoarece, ca urmare a bolii Alzheimer de care suferă, este pe cale să-și piardă deplinătatea facultăților mintale.

Dr. Liviu Pendefunda, șeful Clinicii a II-a Neurologie de la Spitalul "Sf. Treime" din Iași, ne-a relatat că frecvența bolii Alzheimer a crescut foarte mult în ultimii ani.

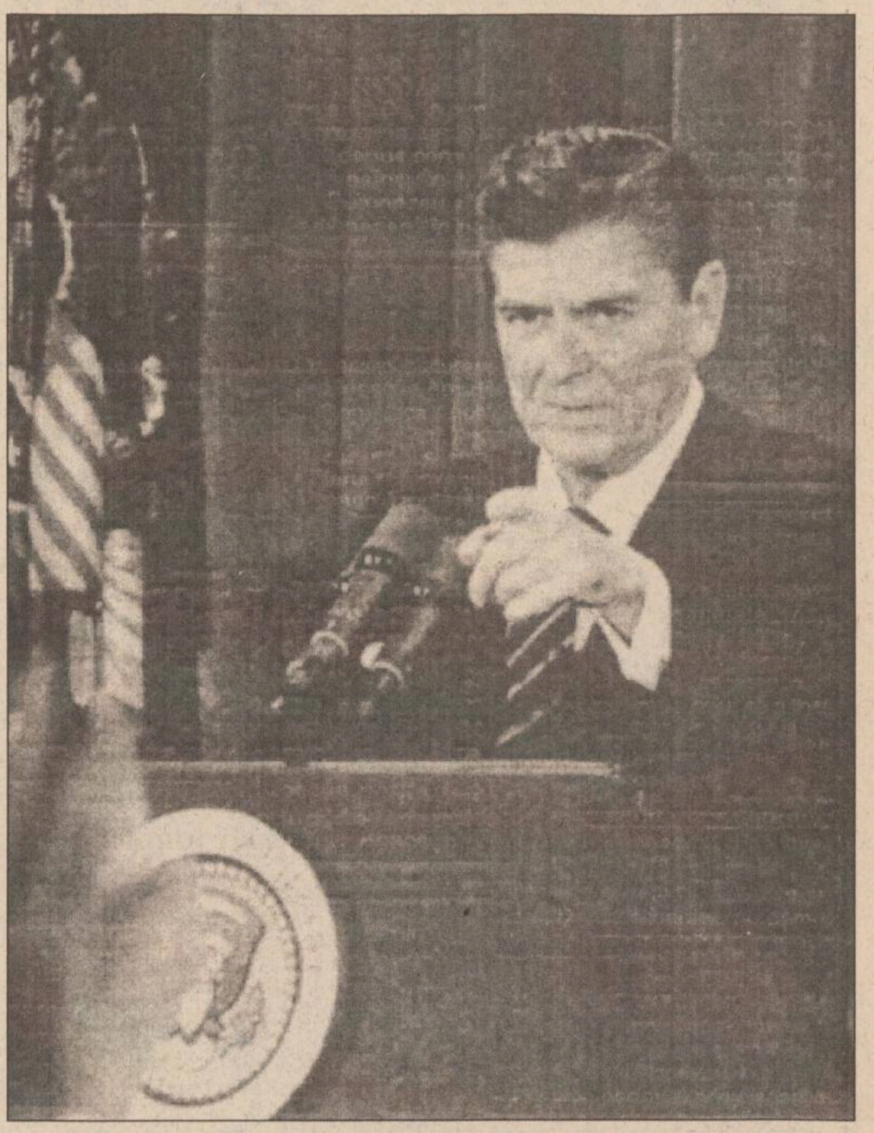

Ronald Reagan, fost președinte al SUA între anii 1980-1988, este cel mai cunoscut purtător al acestei boli.

Boala apare, de obicei, la vîrsta de 50-60 de ani

Boala Alzheimer (sau Demența Alzheimer) este o afecțiune gravă a creierului, ce apare de regulă la o vîrstă între 50-60 ani, fiind considerată ca o demență presenilă. Senilitatea se instalează în general, după vîrsta de 70 de ani.

Datele statistice indică faptul că această boală atinge în jur de 6,5 persoane dintr-o sută (este vorba de populația în vîrstă de peste 60 de ani). Tot statisticile arată că femeile sînt mai afectate de această formă de demență.

În 75% din cazuri, simptomul revelator al bolii Alzheimer îl reprezintă tulburările de memorie. Acestea apar pe nesimțite și sînt puse pe seama vîrstei. Adesea, bolnavul nu se prea plînge, iar familia nu se neliniștește decît atunci cînd tulburările se agravează și influențează viața cotidiană. Bolnavul repetă de mai multe ori aceeași întrebare, uită fragmente din trecutul recent (telefoane, vizite, întîlniri), uită în ce zi a săptămînii se găsește, se rătăcește pe un traseu altădată familiar.

Reacția bolnavului la aceste tulburări diferă. Unii suferă, devin neliniștiți, depresivi, dar acceptă ajutorul din exterior, acceptă dependența socială. Alții, însă, sînt inconștienți de rătăcirile lor, neagă faptul că ar fi bolnavi și refuză orice ajutor, fiind iritați de orice remarcă la adresa sănătății lor.

Pentru a se apăra, aceștia din urmă dau răspunsuri fabulatorii la întrebările ce caută să stabilească cît de reale sînt tulburările de memorie.

Cea mai frecventă demență

"Sigur că nu orice tulburare de memorie la un om în vîrstă este un semn că acesta prezintă boala Alzheimer. Aceste tulburări trebuie să aibă un caracter organic și numai mediul, pe baza unor teste speciale (inclusiv prin biopsie cerebrală, care la noi se face rareori), poate preciza dacă e vorba de această boală sau nu. În orice caz, boala Alzheimer apare cu o frecvență de 70% dintre bolile care duc la demență, cum sînt: demența presenilă, tip Pick, demența multiinfarct cerebral, demențele din tumorile cerebrale, demențele din Parkinson, unele encefalite, precum și demența senilă, care apare tardiv și cu semne caracteristice, ce o diferențiază de boala Alzheimer", ne-a informat *dr. Liviu Pendefunda*. Boala apare de la sine, în cele mai multe cazuri, fiind considerată ca o boală degenerativă. *"S-a emis ipoteza unei boli ereditare, defectul genetic fiind pe cromozomul 21, ceea ce o apropie de sindromul Down, sindrom prezent într-un procentaj crescut în familiile cu Boală Alzheimer. De asemenea, se consideră că traumatismele cranio-cerebrale pot fi factori favorizanți, pentru că există elemente comune între demența Alzheimer și demența boxerilor"*, a mai menționat dr. Liviu Pendefunda.

Nu există medicament care să oprească maladia

În prezent, nu există medicație care să încetinească evoluția bolii, decesul fiind apreciat după patru-cinci ani de evoluție.

În România, din informațiile pe care le deține dr. Liviu Pendefunda, nu există persoane specializate care să pregătească familia în privința îngrijirilor ce trebuie acordate acestor bolnavi. Cu toate că, dat fiind caracterul special al acestei boli, și rolul important pe care îl joacă familia, acest lucru ar fi cît se poate de necesar. Datorită tulburărilor de tip demențial, acești bolnavi pot comite o serie de acte antisociale-agresiuni, atentate la pudoare, viol, vagabondaj. Sau, dimpotrivă, pot fi atît de docili și de influențabili, încît, de pildă, pot fi convinși să înfăptuiască acte de caritate, să prejudicieze grav interesele proprii sau de familie. De aceea, supravegherea acestor bolnavi de către personal specializat sau măcar de o familie bine pregătită în acest sens este foarte importantă. **(Gynella PARFENIE)**

Tarifele de cazare pe litoralul românesc în vara acestui an

Stațiunea Saturn - luna iunie

■ Hotel 2 stele - cazare

Cameră 2 paturi - 5.500 lei/pers.

Cameră 1 pat - 8.250 lei/pers.

Apartament - 6.300 lei/pers.

Triplă - 4.070 lei/pers.

■ Hotel 1 stea

Cameră 2 paturi - 4.950 lei/pers.

■ Vile 1 stea - 3.000 lei/pers

■ Căsuțe 1 stea - 2.500 lei/pers.

■ Champing (4 mp) - 3.400 lei/pers.

1. Trei stele (hotel Mangalia)

Luna	Cazare	Masă	Tratament
Aprilie	10.000	11.000	2.000
Mai	12.000	12.000	2.000
Iunie	13.000	13.000	2.000
Iulie	14.000	14.000	2.000
August	14.000	14.000	2.000
Septembrie	13.000	14.000	2.000
Octombrie	12.000	14.000	2.000
Noiembrie	11.000	14.000	2.000
Decembrie	11.000	14.000	2.000

2. Două stele (hotelurile, Orion, Astra, Zenit)

Luna	Cazare	Masă	Tratament
Mai	8.000	10.000	-
Iunie	9.000	11.000	-
Iulie	11.000	12.000	-
August	12.000	12.000	-
Septembrie	9.000	12.000	-

Conform unui proiect de lege elaborat de Guvern

Funcționarii publici nu vor putea fi reprezentanți F.P.S. în A.G.A.

În cursul unei ședințe desfășurată la sfîrșitul săptămînii trecute la București, ministrul Finanțelor, Florin Georgescu, a atras atenția conducerilor Direcțiilor din teritoriu ale Ministerului Finanțelor că angajații acestui minister trebuie să renunțe, în viitorul apropiat, la calitatea de membru al Adunării Generale a Acționarilor (A.G.A.) de la societățile cu capital de stat. Din informațiile pe care le deținem, în prezent la Guvern se lucrează la un proiect de lege prin care va fi introdusă interdicția ca toți funcționarii publici să poată deține calitatea de reprezentant al Fondului Proprietății de Stat în Adunările Generale ale Acționarilor de la firmele de stat. Surse guvernamentale ne-au precizat că unul din motivele pentru care Guvernul vrea să promoveze acest proiect de lege Parlamentului este ștergerea impresiei că Guvernul, prin funcționarii din subordine, încearcă să pună mîna pe puterea economică, pentru a păstra controlul asupra economiei naționale, în situația în care actuala coaliție politică aflată la putere ar pierde alegerile din 1996. Rămîne de văzut, însă, dacă parlamentarii vor adopta un astfel de proiect de lege, avînd în vedere că mulți dintre ei dețin calitatea de membru A.G.A., poziție care le aduce venituri suplimentare. **(Costel STROESCU)**

Turnul de fildeș

Librăria de pe scări

vă așteaptă zilnic, între orele 10.00-18.00, și sîmbătă, între orele 10.00-14.00, în intimitatea și liniștea ei. Alegeți în tihnă cartea dorită, în librăria din Casa Conachi, bd. Copou nr. 3-5

Puteți solicita lista noutăților la telefonul 112967

Primim, de asemenea, cărți și obiecte de artă în regim de anticariat, cu plata pe măsura vînzării, în fiecare vineri, între orele 17.30-20.30

SC **TAMAZ FRIGOCARNE** SA **IAȘI**

str. Socola nr. 16

Produce și comercializează:

- preparate din carne
- carne pentru fripturi (feliată, frăgezită, condimentată, ambalată)
- cremwurști pentru HOT-DOG
- mici formați în caserole
- hamburgeri

Comenzi la telefon **032/230070**
desfacere - dl. Sîmpetru Eugen, d-na Ioachim Elena
sau prin fax **032/230065.**

ÎN ATENȚIA CRESCĂTORILOR DE ANIMALE !

SC TAMAZ FRIGOCARNE SA IAȘI

cumpără

bovine adulte

cal. I-II-a și

tineret bovin

de la 280 kg în sus cal. I-II și III-a.

Transportul animalelor se efectuează gratuit cu mijloacele proprii de transport.

Plata se face la recepția animalelor.

Relații suplimentare la telefon **032/172880** - ing. Dănilă Gheorghe sau ing. Codrescu Vasile.

Programul cursurilor de vară organizate de

BURSA MOLDOVEI

20-23 IUNIE "Comerțul bursier" - pentru managerii societăților comerciale din producție și comerț.
- Număr de locuri: 25
- Taxa de participare: 180.000 lei/persoana (incl. TVA)

1-6 IULIE - Curs de comerț internațional
- Număr de locuri: 20
- Taxa de participare: 140.000 lei/persoana (incl. TVA)

10-17 IULIE - Curs de brokeri
- Număr de locuri: 20
- Taxa de participare: 180.000 lei/persoana (incl. TVA)

Se asigură manuale de curs, suport video, simulare pe calculator.

Relații și înscrieri la sediul BURSEI, Piața Unirii nr. 5, tel. **032/211118** sau **211808**.

S.C. LYNX SRL

angajează

în condiții avantajoase, pentru producție export:

- *inginer (maistru) tehnolog vopsitorie tricoturi bbc;*
- *responsabil serviciu aprovizionare;*
- *lăcătuș mecanic utilaje vopsitorie-finisaj tricoturi;*
- *lăcătuș mecanic cu activitate parțială de instalator;*
- *lăcătuș mecanic mașini tricotat circulare;*
- *șofer categoria C pentru autocamion GAZ;*
- *confecționere (mașină simplă, uberdeck)*

NUMAI OFERTE FOARTE SERIOASE.

*Relații la telefon **210256, 211291** sau **226573**, sau la sediul firmei din bd. Ștefan cel Mare.*

INSTITUTUL EUROPEAN PENTRU COOPERARE CULTURAL ȘTIINȚIFICĂ IAȘI

str. Cronicar Mustea nr. 17
6600, Iași
tel. 032/127311
fax. 032/ 230197

Institutul European Iași dispune de o tipografie modernă cu posibilitate de tipar clasic și offset și de o dotare cu tehnică de calcul specifică activităților de editare, grafică și reclamă computerizate.

Serviciile oferite de Institutul European Iași prin departamentele de profil sînt:

- grafică publicitară
- imprimare tipografică (formulare tipizate, etichete pentru ambalaje individuale și colective în 1-6 culori, autocolante, prospecte, pliante și mape publicitare, cataloage de produse, calendare, broșuri, cărți, ecusoane și alte tipărituri plastificate pînă la format A3 etc).

SURSA MOLDOVEI COMPANY SRL

Piața Unirii, nr. 5, tel./fax 032.211808, 212050
Depozit: str. Pojărniciei nr. 10 (lîngă Lic. Negruzzi)

OFERTĂ

VODCĂ 1/2 l	650 lei/sticla
ROM 1/2 l	660 lei/sticla
LICHIOR de VANILIE 1/2 l	950 lei/sticla
LICHIOR de PORTOCALE 1/2 l	**950 lei/sticla**
OREZ (bob rotund)	875 lei/kg
ULEI 1/2 l	860 lei/sticla
ARPACAȘ	475 lei/kg
PALINCĂ 1/2 l	1931 lei/sticla
ROM MARTINEZ 1/2 l	1931 lei/sticla
CONSERVE DE LEGUME	
OREZ (bob ascuțit)	930 lei/kg

BURSA MOLDOVEI SA

Piața Unirii, nr. 5, tel./fax 032.211808, 212050

OFERTĂ

Societatea noastră vă oferă din stoc și pe bază de comandă:

■ *VITRINE și LĂZI FRIGORIFICE*

de diferite tipuri și capacități

NOI, GARANȚIE 1 AN,

service în garanție și post garanție.

- **FRIGIDER 140 l** - 350.000 lei.
- **FRIGIDER 240 l** - 477.000 lei.
- **CONGELATOR 120 l** - 445.000 lei.
- **CONGELATOR 210 l** - 626.000 lei.

VINERI
2 IUNIE 1995
Inclus în nr. 128 (1191)

monitorul
Sport

SECȚIUNEA B
SPORT,
PUBLICITATE,
DIVERTISMENT

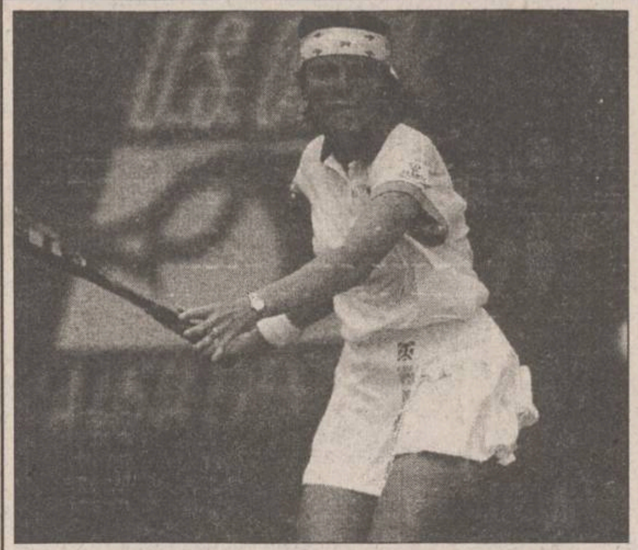

Tenis - Roland Garros

Performera zilei - Nathalie Tauziat

S-a născut la 17 octombrie 1967, la Bangui, Republica Centrafricană, are 1,65 m înălțime și 54 kg. Joacă cu mîna dreaptă, folosește echipament Lacoste și rachetă Slazenger. Cea mai bună clasare în WTA a fost în 1992 (locul 11) după ce a pierdut două finale, la San Antonio (învinsă de Martina Navratilova) și la Bayonne (a pierdut la Manuela Maleeva-Fragnière). Tot în 1992, a ajuns în sferturi de finală la Wimbledon, cea mai bună comportare într-un turneu de Grand Slam, dar îi lipsește, încă, un titlu important din carieră. Primul antrenor după vîrsta de 8 ani, cînd s-a stabilit cu părinții în Franța, a fost un jurnalist. Tatăl, Bernard, vinde accesorii pentru săli de baie, iar mama, Regine, este casnică. Are un frate de 33 de ani care trăiește la Paris. Din 1991 a înființat o academie de tenis la Bayonne. **(G.A.)**

Rezultate din tutul II, feminin: Nathalie Tauziat (Franța) - Magdalena Maleeva (Bulgaria nr 6) 4-6, 6-4, 7-5; Anke Huber (Germania nr.11) - Brenda Schultz (Olanda) 6-4, 6-4; Julie Halard (Franța) - Ann Grossman (SUA) 6-4, 3-6, 6-2; Arantxa Sanchez Vicario (Spania, nr.1) - Sarah Pitkowski (Franța) 6-3, 6-0; Katarzyna Nowak (Polonia) - Meredith McGrath (SUA) 6-2, 1-6, 6-3

Masculin: Thomas Muster (Austria, nr.5) - Cedric Pioline (Franța) 6-1, 6-3, 6-3; Wayne Ferreira (Africa de Sud, nr. 8) - Mats Wilander (Suedia) 6-7, 7-6, 6-3, 6-7, 8-6; Evgheni Kafelnikov (Rusia, nr. 9) - Magnus Gustafsson (Suedia) 6-3, 6-7, 6-1, 7-5; Andre Agassi (SUA - nr. 1) - Todd Woodbridge (Australia) 7-5, 6-1, 6-0; Alberto Berasategui (Spania) - Marcelo Rios (Chile) 6-4, 7-5, 6-7 (3/7), 3-6, 6-1; Andrei Medvedev (Ucraina) - Malivai Washington (SUA) 5-7, 6-3, 6-4, 6-7, 6-3; Alex Corretja (Spania) - Guy Forget (Franța) 6-2, 6-3, 6-3; Sergi Bruguera (Spania, nr.7) - Emilio Alvarez (Spania) 6-4, 6-4, 6-2; Michael Stich (Germania, nr.12) - Stefan Edberg (Suedia) 7-6, 6-3, 6-2.

Fotbalul care frige

Ce mai e nou la S.C. IAȘI XXI?

■ *pentru jucătorii de la F.C. Lynx s-a deschis o linie de credit la BANKCOOP de 200 milioane de lei*

Într-o discuție purtată ieri cu domnii Ioan Cozaru și Gheorghe Nechita am încercat să aflăm noutăți de la societatea care finanțează, în acest moment fotbalul ieșean.

- Așadar, domnule Cozaru, ce mai e nou pe la S.C. Iași XXI?

- În cursul acestei săptămîni, Consiliul de administrație a aprobat statutul de funcționare și organigrama societății.

- Au fost desemnați șefii de compartimente?

- Nu, deocamdată s-au stabilit numai posturile necesare desfășurării în bune condiții a activității: contabilul șef, Ecaterina Dumitriu și președintele C.F. Politehnica, Gh. Nechita. Pentru a pune pe picioare activitățile comerciale l-am cooptat pe dl. Dumitru Mazilu, urmînd să acoperim ulterior și celelalte posturi de schemă.

- Domnule Nechita, ce ne puteți spune legat strict de clubul de fotbal?

- Obiectivul nostru este ferm: promovarea. Pentru aceasta vizăm victorii în următoarele două meciuri cu Dacia Pitești și Cetatea Tg. Neamț.

- Obiectivele sînt bune, dar situația financiară este pe măsură?

- Astăzi am semnat la BANKCOOP deschiderea unei linii de creditare de 200 milioane lei. Vom acoperi astfel toate datoriile față de jucători, aceștia avînd asigurată și o stimulare corespunzătoare pentru atingerea obiectivului. Totodată, din această sumă de bani vom căuta să realizăm și investiții în vederea obținerii unor profituri superioare.

- Domnule Cozaru, care este, la ora actuală, poziția d-lor Cârlan și Hodea?

- Sînt membri în Consiliul de administrație al S.C. IAȘI XXI. Totodată, dl. Cârlan a garantat și împrumutul contactat de societate, de care pomenea dl. Nechita.

- Ce va urma?

- Vom încerca să facem ca lucrurile să meargă bine peste tot. Am preluat de curînd și Ștrandul și sperăm ca rezultatele să se vadă cît de curînd. Evident, ne mai confruntăm cu dificultăți, dar sperăm să le rezolvăm. **(A consemnat Ovidiu MINEA)**

Rugby - Cupa Mondială

Noua Zeelandă - între firesc și revelație

A doua “etapă” nu a dus mari surprize, pentru că valoarea a fost deja probată în primele jocuri, chiar cu unele mici răsturnări de situație (vezi cazul Canada!). Interesantă este totuși, în acest moment, o evaluare a ultimelor rezultate pe fiecare grupă în parte:

■ **Grupa A.** Prin victoria celor doi mari favoriți, Africa de Sud (21-8 cu România) și Australia (27-11 cu Canada), lucrurile s-au clarificat, fiind foarte puțin probabil ca australienii să aibă probleme în jocul cu românii, ca să nu mai zicem că, de asemenea, cunoaștem învingătorii în partida Africa de Sud - Canada.

■ **Grupa B.** Cea mai echilibrată grupă a dat și cele mai interesante meciuri în acest al doilea “hop” spre sferturi: Samoa de Vest - Argentina 32-26 și Anglia - Italia 27-20. O mică părere de rău pentru “pume”, care nu vor accede în sferturi, lăsînd Anglia, care nu strălucește decît prin Andrew, un “robot” de executat lovituri libere.

■ **Grupa C**. Rezultate normale, totul se îndreaptă spre o aprigă luptă Irlanda - Țara Galilor pentru locul II. Curioasă, totuși, evoluția japonezilor care, deși învinși, au reușit să înscrie destul cît să fie mîndri de evoluția lor (Irlanda - Japonia 50-28). Splendid jocul Noua Zeelandă - Țara Galilor (34-9), care ne-a arătat practic pe cea de a treia pretendentă la titlu.

■ **Grupa D**. Dacă rezultatul Franța - Côte d'Ivoire (54-18) era așteptat, cel din partida Scoția - Tonga (41-5) este exagerat, demonstrînd totuși că rugby-ul este un sport în care se pune mare preț pe pregătirea fizică, ceea ce Tonga nu a arătat. Astfel, încă de pe acum Franța și Scoția s-au calificat în sferturi.

Ultimele meciuri din grupe vor avea loc sîmbătă și duminică. România va întîlni Australia sîmbătă de la ora 16,00. **(Silviu HOROBEȚ)**

Andrew Mehrtens (Noua Zeelandă) - un transformer redutabil

LUMEA FOBALULUI

Ora dezvăluirilor în fotbalul românesc

Președintele Rapidului s-a hotărît să vorbească

Directorul general executiv al Clubului Rapid, Grigore Sichitiu, a declarat ieri că în curînd va face comunicări importante legate de culisele fotbalului din România. ***“Constat că am început să deranjăm. Săptămîna viitoare voi face comunicări importante. Voi spune lucruri foarte dure. La adresa clubului Rapid s-au încercat înscenări penibile în presă. Este nedrept să ponegrești efortul de pînă acum al jucătorilor. Echipa și-a jucat și își joacă șansa în campionat în mod cinstit”*** a declarat Grigore Sichitiu la conferința de presă de la sediul clubului. În legătură cu meciul de campionat din etapa a 31-a, cu “U” Craiova (2-3), directorul executiv al grupării giuleștene s-a declarat total nemulțumit de prestația arbitrului de centru Marcel Lică ***“care prin deciziile sale a schimbat soarta meciului”***. Pentru Rapid, singura șansă de a ajunge în Cupele Europene a rămas cîștigarea Cupei României, a apreciat, în încheiere, Grigore Sichitiu.

Punct final în campionatul francez

F.C. Nantes - campioană

Rezultatele ultimei etape: Lyon - Nantes 1-1 (0-1); Paris St.G. - Le Havre 2-2 (0-1); Auxerre - Strasbourg 1-0 (1-0); Lille - Lens 3-1 (1-1); Metz - Monaco 2-0 (2-0);Nisa - Bordeaux 0-2 (0-1); Bastia - Cannes 6-3 (3-2); Martigues - Montpellier 2-1 (0-0); Rennes - St Etienne 2-2 (1-1); Caen - Sochaux 3-1 (1-1).

Clasament final:

1.Nantes	38	21	16	1	71-34	79 p
2.Lyon	38	19	12	7	56-38	69
3.Paris St.G.	38	20	7	11	57-41	67
4.Auxerre	38	15	17	6	59-34	62
5.Lens	38	15	14	9	48-44	59

Un nou caz Escobar?

Un fotbalist bolivian amenințat cu moartea

Fotbalistul bolivian Carlos Borja (36 de ani) a declarat că a primit prin fax o amenințare cu moartea de la un necunoscut. Carlos Borja a mai precizat că necunoscutul, care s-a autodefinit membru al organizației Pro-Bolivia, l-a amenințat că va plăti cu viața dacă va mai juca vreodată în echipa națională. ***“Ți-ai încheiat cariera... vei avea aceeași soartă ca a lui Andres Escobar din naționala Columbiei”*** se arată în fax-ul primit de fotbalist. ***“Oricine m-ar amenința, cred că este nebun”*** a declarat Borja. Fotbalistul bolivian a mai precizat că nu renunță la fotbal și la prezența în echipa reprezentativă, în care activează din 1979. Pe de altă parte, un membru al organizației “Pro-Bolivia” cu sediul la Washington, ***Freddy Rodriguez***, a spus că organizația respectivă este formată din cetățeni bolivieni respectabili și că numai un dezechilibrat psihic s-ar folosi de numele organizației pentru o asemenea amenințare. Antrenorul naționalei Boliviei, ***Antonio Lopez***, revenit luna aceasta pe banca tehnică a echipei sud-americane, a declarat că nu va renunța la serviciile lui Borja. Ediția din acest an a Cupei America este programată în luna iulie, în Uruguay.

Pe urmele lui Pelé

Maradona la F.C. Santos

Starul argentinian ***Diego Maradona*** va semna pentru clubul brazilian ***Santos***, unde va purta tricoul cu numărul 10, îmbrăcat odinioară de Pelé. ***“Am aranjat aproape totul și mutarea mea la acest club este definitivată practic”*** a declarat Maradona. Diego se află încă în relații tensionate cu fosta sa echipă, ***Boca Juniors***. Jucătorii argentinieni îl vor din nou pe Maradona pe banca tehnică, după ce cu o săptămînă înainte îl făcuseră să înțeleagă că nu este dorit nici măcar ca spectator. ***“Dacă Boca îi spune «poți și să antrenezi și să joci» contractul cu Brazilia va fi rupt și Diego va lua decizia finală, ca întotdeauna. Cearta dintre Diego și Boca este o idilă fără sfîrșit”*** a declarat ***Guillermo Coppola***, managerul personal al lui Maradona.

Demisia lui Ancelotti

De la lotul de tineret la Reggiana

Fostul mijlocaș al echipei AC Milan, ***Carlo Ancelotti***, va demisiona din funcția de antrenor secund al naționalei italiene, pentru a prelua echipa Reggiana. În vîrstă de 35 de ani, Ancelotti și-a încheiat cariera de fotbalist în 1992 și a fost secundul lui Arrigo Sacchi în timpul turneului final al CM de anul trecut. Viitoarea echipă a lui Ancelotti, Reggiana, a cîștigat doar 4 meciuri în actualul campionat și a retrogradat în Serie B.

Ciclism - Turul Italiei

Doar o avalanșă mai lipsea!

Am avut parte, la această a 78-a ediție a Turului Italiei, de tot ce ne puteam imagina, începînd cu abandonuri de marcă, furturi de biciclete sau descalificări, trecînd prin etape disputate pe vreme caniculară sau pe ploaie torențială și vînt puternic. Iată că ieri am asistat și la o etapă întreruptă înainte de finișul programat. Cicliștii rămași în cursă nu au primit viză de Franța (etapa trebuia să se încheie la Briançon, după 202 km) pe motive de... zăpadă. În momentul în care toți primeau săculeți cu tartine, zahăr și sucuri, la km 100, pregătindu-se pentru atacul celui mai înalt vîrf al etapei, Colle del Agnello (2748 m, km 139) o avalanșă a dat peste cap programul etapei, cîteva mașini și 12 “tifosi” care doreau să vadă trecerea protagoniștilor prin acel punct. Un grup de zece temerari evadase din pluton, dintre aceștia cei mai bine clasați fiind ***Richard, Chiesa*** și ***Ghirotto,*** dar toți au rulat cîțiva kilometri la ralanti, așteptînd decizia directorilor de concurs. După o scurtă consultare, ***Carmine Castellano*** (din partea Federației Italiene) și ***Martin Bruin*** (director delegat de UCI), au decis: ***etapa ia sfîrșit la Chianale*** (km 130, altitudine 1815 m). ***Pascal Richard*** (Elveția - MG Technogym) și ***Cacaito Rodriguez*** (Columbia - Kelme) atît au așteptat pentru a se distanța de colegi, dar ***Rodolfo Massi*** (Italia - Refin) și ***Toto Buenahora*** (Columbia - Kelme) au pornit imediat în urmărirea lor. La Chianale, primul a trecut, fără probleme, Richard, urmat în același timp de Massi și Rodriguez, și la 4" de Buenahora. Ceilalți șase fruntași au sosit după 1'10", iar grupul “tricoului roz” (Rominger) după 4'58". ***Castellano, Giuseppe Saronni*** (comentator Italia 1), ***Candiddo Cannavo*** (Gazzetta dello Sport), ***Giani Ranieri*** (La Stampa) și Bepe Conti (Tuttosport) au fost perfect de acord cu decizia, ba chiar ***Cannavo*** a afirmat că ***“numai niște imbecili pot compara situația de ieri cu cea de azi”*** referindu-se la o eventuală anulare totală a etapei. Saronni și-a amintit că a pățit ceva asemănător într-un Tur al Spaniei, cînd acesta era programat la începutul sezonului (aprilie). Cel mai dezamăgit era schiorul francez ***Luc Alphand***, director al Stațiunii de schi de lîngă Briançon: “***N-am avut două luni de zile turiști italieni, datorită lipsei zăpezii, iar acum cînd organizasem primirea caravanei cicliștilor, am fost afectați de o avalanșă!***”. În timp ce etapa era disecată în ***“Studiotappa”***, primeam imagini incredibile, cu 100 de salvamontiști francezi și italieni dotați cu sonde speciale, cîini ciobănesc-german și elicoptere, dezgropînd mașinile și turiștii prinși de avalanșă, toți fiind pînă la urmă salvați. Pînă la această oră nu s-a confirmat plecarea în etapa de astăzi. Va fi de la Briançon sau de la frontiera italo-franceză? **(George ANGHEL)**

Datorită salvamontiștilor, mașinile prinse de avalanșă au putut fi salvate

Accent circumflex

Lovitura de grație

Etapa de miercuri a Campionatului Diviziei Naționale lasă, în ciuda numărului mare de goluri înscrise, puține lucruri de comentat. De fapt, un singur rezultat stîrnește senzație și anume victoria la scor a lui F.C. Național la Baia Mare. De o parte, o echipă în criză avidă de puncte și care nu de mult, cu cuțitul la os, a învins sub Gutîi chiar și pe Dinamo. De cealaltă parte, team-ul bancarilor, fără nici un fel de veleități, care, în acest retur, din cele șase partide susținute afară, a obținut doar un punct (golaveraj 4-14). Rezultatul de 5-1 pentru “naționaliști” pare, în condițiile date, ilogic. Și, pentru că boala finalurilor de campionat se numește “scenarită”, să încercăm o explicație.

Exact în ziua meciului de la Baia Mare, onor F.R.F. anunță în presa centrală reprezentantele României în Cupa Inter-Toto. Pentru aceasta, UEFA stipulează că au drept de joc în această competiție de vacanță, echipe desemnate de federațiile naționale, cu singura condiție ca ele să nu fie situate în Campionatul Național, mai joc de locul 12. Faptul că “federalii” ar fi pûtut stabili, încă de la începutul campionatului, criteriile de reprezentare a fotbalului românesc în Cupa Inter-Toto, are mai puțină importanță și, în ultimă instanță, e o chestiune de fair-play, cu care Sandu & Cassai nu ne-au prea obișnuit. Astfel, F.R.F. hotărăște: Ceahlăul și Farul. Nemțenii și-au adus, după cum se știe, obolul față de echipa mult iubită, iar Farul îi va ospeți pe alb-negrii din Regie, în ultima etapă. Sdrobiș și ai săi au recepționat mesajul: ***“Stați liniștiți și nu țipuriți, măi băieți cu clopuri, că peste Sportul nu se poate trece!”***. Maramureșenii aveau oricum moralul în pioneze, după acel 1-8 de la Craiova, iar mesajul cifrat al F.R.F. a reprezentat o veritabilă lovitură de grație! Cît despre F.C. Național, aceștia au profitat de situație...

Evident, ipoteza de mai sus e doar un simptom al “scenaritei”. Dar, credeți că ar fi imposibil? **(Nicolae GRECU)**

Fotbal - Divizia B

C.F.R. Fortus Iași nu se va prezenta duminică la Brăila

Încercînd să obținem o confirmare oficială asupra zvonurilor răspîndite încă de la deplasarea de la Pașcani, am contactat conducerile celor două asociații care patronează echipa C.F.R. Fortus Iași. Astfel, atît dl. C. Proca (președintele A.S. C.F.R.), cît și dl. M. Antonaș (vicepreședintele A.S. Fortus) au reafirmat că ***a fost deja trimis un fax la F.R.F. prin care se anunță că echipa nu se va prezenta la Brăila,*** pentru meciul pe care ar fi trebuit să-l susțină duminică, 4 iunie cu echipa locală Petrolul. Justificarea prezentată în respectivul fax, care va fi confirmată și verbal de dl. C. Heleșteanu (președintele secției de fotbal a A.S. C.F.R.), aflat la București, este ***cea legată de problemele financiare, iar echipa nu este pasibilă de sancțiuni***, fiind la a doua neprezentare, adică atît cît are dreptul prin regulament. Însă al doilea motiv, care nu putea fi inclus în mesajul adresat F.R.F., îl știm cu toții. Dl. Constantin Proca ne spunea că au fost preveniți de conducerea echipei Romgal Romanu (județul Brăila) cum că ar fi mai bine să rămînă liniștiți acasă decît să aibă necazuri la Brăila, mai ales că modelul de parbriz al autobuzului echipei nu se mai produce la ora actuală în România. La rîndul său, dl. Antonaș ne spunea că din partea delegației brăilene venită la Secția Sculărie a S.C. FORTUS a primit aceleași sfaturi. Mai mult, aceștia spuneau că după decizia (definitivă) a F.R.F., muncitori de la mai multe societăți din Brăila au ieșit în stradă, protestînd huliganic. În aceste condiții, considerăm decizia de neprezentare ca fiind normală. **(G. ANGHEL)**

Week-end-ul microbistului

Program competițional 2-4 iunie 1995

■ **Arte marțiale** ■ Vineri, 2 iunie 1995, Sala Polivalentă, orele 9,00-13,00 și 18,00-22,00: Cupa “Maitre Tong”.

■ **Handbal** ■ Sîmbătă, 3 iunie 1995, Sala Polivalentă, ora 10,00: Politehnica Iași - A.S.A. Rotec Buzău (Divizia B, masculin)

■ **Cros** ■ Sîmbătă, 3 iunie, Palatul Culturii, ora 11,00: concursul “Acadeaua CHUPA-CHUPS”.

■ **Fotbal** ■ Duminică, 4 iunie, stadion Constructorul, ora 11,00: Viitorul Hîrlău - Nitramonia Făgăraș (divizia B).

PRONOSPORT

Concursul din 4 iunie 1995

1. Bari - Sampdoria 2. Bari - locul 12, 44 p; Sampdoria - locul 9, 47 p. Barezii nu mai au nici o emoție în această ultimă etapă, așa că cedarea punctelor către oaspeți nu ar fi o minune.

2. Cremonese - Roma 1, 2. Cremonese - locul 13, 41 p; Roma - locul 5, 56 p. Cremonezii nu mai au nici ei nevoie de puncte, dar un joc la ambiție nu le-ar strica. Și încă cu Roma!

3. Fiorentina - Milan 1, X. Fiorentina - locul 10, 47 p; Milan - locul 4, 57 p. O victorie a gazdelor n-ar fi de ajuns pentru UEFA.

4. Genoa - Torino 1. Genoa - locul 15, 37 p; Torino - locul 11, 45 p. Torino a pierdut trenul și cu siguranță nu va avea nimic împotriva gazdelor care, cu o victorie, de abia speră la un baraj cu Padova.

5. Inter - Padova 1, X. Inter - locul 6, 49 p; Padova - locul 14, 40 p. În zona UEFA este mare aglomerație, iar Inter-ului nu i-ar strica o victorie. Se prea poate să-i ajungă și egalul, lucru dorit și de Padova.

6. Juventus - Cagliari 1. Juventus - locul 1, 70 p; Cagliari - locul 7, 49 p. Și sarzii au șanse reale pentru Cupa UEFA, dar le mai trebuie puncte. Să-și lase Juve galoanele la vestiar?

7. Lazio - Brescia 1. Lazio - locul 3, 60 p; Brescia - locul 18, 12 p. Totul anunță recordul absolut de 15 înfrîngeri consecutive ale “rîndunelelor”.

8. Napoli - Parma 1, X, 2. Napoli - locul 8, 48 p; Parma - locul 2, 63 p. Tripla este absolut necesară, pentru că Napoli joacă cel mai dezordonat posibil.

9. Reggiana - Foggia 1. Reggiana - locul 17, 17 p; Foggia - locul 16, 33 p. Foggienii ard de necaz că au căzut la mustață... Cu toate acestea, o înrăutățire a relațiilor cu viitoarele adversare din “B” pare puțin probabilă.

10. Ascoli - Udinese “B” X. Ascoli - locul 18, 34 p; Udinese - locul 2, 64 p. Probabil că lupta de interese se va termina printr-o remiză atotmulțumitoare.

11. Chievo - Vicenza “B” X. Chievo - locul 11, 43 p; Vicenza - locul 3, 62 p. Lupta pentru locurile care aduc promovarea este mare și chiar și un punct le-ar fi de ajuns oaspeților.

12. Cosenza - Atalanta “B” X, 2. Cosenza - locul 14, 41 p; Atalanta - locul 4, 62 p. Chiar dacă gazdele ocupă un loc nemeritat, o victorie ambițioasă asupra bergamezilor ar fi inutilă, mai ales că aceștia sînt cu sufletul la gură.

13. Piacenza - Verona “B” 1. Piacenza - locul 1, 68 p; Verona - locul 10, 45 p. Cînd cîștigi relativ detașat seria, o victorie ar fi de bun augur, mai ales că spectatorii abia o așteaptă. **(Silviu HOROBEȚ)**

timpul înseamnă bani

M.V.D.
FIRMĂ SPECIALIZATĂ ÎN CONSULTING
asigură:
■ constituirea S.C. cu capital românesc și mixt (S.R.L., S.N.C., S.A.) în regim de urgență; înregistrare la Administrația Financiară, cod fiscal; obținerea avizului de funcționare de la Primăria Iași;
■ constituire (înregistrare) filiale;
■ acte adiționale, mențiuni (lărgirea obiectului de activitate, asocieri, retrageri, cesiuni, majorări capital, puncte de lucru, radieri, dizolvări societăți).

Hotel Unirea
camera 107.
Telefon 032/21.22.99,
orele 10.00-20.00

TRANSPORT Internațional
Aerian și rutier

- Eu, pentru orice zbor, prefer KLM, iar în Europa călătoresc pe trasee BETACO, dar, pentru mai multe informații, studiază oferta NET!

net
Informații și înscrieri:
IAȘI - Casa Modei - mezanin
Telefon 032-117596
TÎRGU FRUMOS - Telefon 032-712408
Studenți: T17/435, T5/416, E2/85
KLM AGENT

AGENDA OMULUI DE AFACERI

TUDOR MAGNUM PLUS SRL
comercializează
toate modelele și mărimile de nasturi și fermoare, mătăsuri, elastic, stofe, ață de cusut, căptușeli, tricoturi, pînză chimică, fîșuri.
Pasaj G. Musicescu nr. 6 (fost pasaj Banu), lîngă sediul IIRUC-suc. 35

BACO s.r.l.
VINDE EN GROS
papetărie și birotică
- HERLITZ
- XEROX
- PELIKAN
- KORES

Iași, str. Zorilor nr. 16 (cartier Moara de Vînt)
Telefon 117941

LoG-SofT s.r.l.
Calculatoare SALIENT
Imprimante EPSON, STAR, SEIKOSHA
Fax-uri și copiatoare TOSHIBA
Consumabile
Iași, str. Anastasie Panu 2A
telefon 032-211130, fax 032-137766

MOTRIF SRL
comercializează en gros, în orice cantitate
TĂRÎȚE
la preț avantajos.
Asigurăm transportul.
Trifești - Iași, telefon 11.75.33

AFER SRL
prin brutăriile sale
SILVIA (Str. Arcu nr. 8, tel. 117533)
VIOLETA (Șos. Nicolina nr. 30, tel. 126127)
vă oferă zilnic produsele sale de panificație: pîine, bulci, colăcei.
Program zilnic între orele 7,00-20,00;
sîmbătă 7,00-17,00 și duminică 7,00-14,00,

S.C. IRIS BETHA S.R.L.
En gros: țigări, cafea, ness, dulciuri, detergenți, cosmetice
Iași, str. Sărărie 14

COMPANIA DALCO srl
vinde din stoc
plăci marmură
40x30x2; 40x25x2; 40x20x2;
30x30x2; 30x30x1; 30x10x1
Iași, str. Armeană nr. 13, bloc G6, parter
tel./fax 032-213524

RAINBOW S.R.L.
- curățătorie chimică
- spălătorie rapidă (se și calcă)

Preluăm comenzi la domiciliul clientului.
Program: 8.00-20.00 Sîmbăta: 8.00-14.00
str. Gh. Doja, bl. 846 anexă, Nicolina I Tel. 124636

CONFEXBROD FREZIA SRL
comercializează
frigidere, congelatoare (210 l, 160 l, 120 l) aragaze, TV alb-negru, TV color, mașini de spălat, mașini de cusut, aparatură electronică, încălțăminte, confecții, cosmetice și porțelanuri
IAȘI, Bd. Alexandru cel Bun nr. 36, bl. H 1-2, tel. 251742

ALFA CIVIC
distribuie
scule, dispozitive, unelte, accesorii
BOSCH, MAKITA, METABO, STAYER, FELISATTI, FIAC, P.G.M., AQUAPOMPE
Tel. 032 / 137613

SCCF MOLDOVA Iași
SUT CF IAȘI
- reparații complete la toate tipurile de utilaje și mijloace de transport auto
- rectificări arbori cotiți - orice tip
- honuiri blocuri motor
- Lucrări de tîmplărie
- vînzări produse balastieră

Tel.: PTTR - 032/136254; CFR - 112090/2012 B-dul Poitiers nr. 6

MOLDROM SA
import - export
materii prime, laminate din oțel și materiale de construcții
Str. Tătărași nr. 57, tel./fax 173025, 172799, 270499
Contact: Constantin Badea, Director executiv

VÎNZARI

■ **Vînd set motor Dacia 1310 cu palier mărit sigilat - 115.000 lei; servofrînă Dacia - 25.000 lei; ventilator electric Dacia 1310 - 20.000 lei; cărți diverse; aparate electrocasnice; opt damigene, 50 litri - 30.000 lei/buc.; cinci damigene, 25 litri - 20.000 lei/buc.; cinci butoaie plastic, 60 litri - 10.000 lei/buc.; cort 4 persoane - 80.000 lei; separator smîntînă - 20.000 lei; acordeon 32 bași "Weltmaster" - 60.000 lei; două uși brad - 100.000 lei/buc.; două aragaze voiaj URSS - 10.000 lei/buc.; transformator curent 24 V - 20.000 lei; porumb, 500 kg, 150 lei/kg; lambriu plastic 12-15 mp - 45.000 lei; bibliotecă "Pietricica" (fabricată pentru export) - 1.000.000 lei. Telefon 142744. (714780)**

■ **Făină de porumb grisată produce moara "Mihail" cu program 7,00-17,00, uium numai 10%, în str. Perju 28 (între Gara Mare și Podu de Piatră pe stînga), de asemeni vindem moară similară: patru tăvălugi, 6,6 kw. Vă așteptăm să măcinați, să cumpărați făină sau să deveniți proprietar de moară. Telefon 032/143493. (713177)**

■ **Vînd ambielaj Trabant nou și frigider 240 l, nou. Telefon 137139, după ora 16,00. (798)**

■ **Vînd la preț convenabil ficus și trandafir chinezesc. Doritorii pot suna la telefonul 124097, începînd cu ora 18,00. (936523)**

■ **Vînd cadă pătrată pentru duș, cu toate accesoriile, baterie duș, blugi etc. Telefon 126972. (828)**

■ **Vînd masă de biliard nr. 7, nouă, cu accesorii, Taiwan, Pașcani. Telefon 762022. (713998)**

■ **Vînd brutărie mobilă, capacitate 150 buc. pîine în 30 minute, cu societate comercială scutită de taxe, 5 ani. Telefon 251213. (713941)**

■ Vînd sufragerie stejar masiv. Telefon 117891, după ora 18,00. (2514)

■ Vînd rochie de mireasă, adusă din străinătate, model deosebit, mărimea 42-44. Telefon 127352, după ora 17,00. (713548)

■ De vînzare suprafața de 984 mp și construcție, Iași, str. Sf. Andrei nr. 18, și două locuri de mormînt în citimirul Eternitate (cl. I), parcela ortodoxă 23/I. Telefon 136563, între orele 9,00-12,00, 18,00-21,00. (2571)

■ Vînd chioșc metalic, 25 mp și moară cu ciocănele. Prețuri negociabile. Relații la telefon 711040, dl. Zabulică Gh., Boureni, Tg. Frumos. (2608)

■ Vînd sufragerie de stil, 3 piese furnir palisandru, cristale și oglinzi venețiene, stare foarte bună. Preț - 5 milioane lei. Telefon 136579. (2623)

■ Vînd saxofon - Luxor Guban, argintat. Telefon 129888. (713978)

■ Vînd butelie aragaz plină, Iași, cartier Ciurchi, str. Moșu nr. 11. (2592)

■ Vînd mobilă bucătărie (9 piese), canapea și două fotolii; pat; hotă; mașină de spălat fără storcător. Telefon 124228, după ora 15,00. (2640)

■ Vînd covor mochetă, 3/2 m, culoare gri; măsuță fantezie; covor persan, 4/5; magnetofon "Tesla" cu boxe. Telefon 153844. (936502)

■ Vînd două cavouri, cimitirul "Eternitatea". Telefon 170173. (2647)

■ Vînd convenabil mașină de scris "Privileg", nouă și dulap cu două uși. Telefon 163983. (936508)

■ Vînd plantă ornamentală (palmier foarte frumos) înaltă de 2 m cu deschidere 1,5 m. Telefon 112493. (713977)

■ Vînd pui Dalmațian, 2 luni, 60.000 lei. Relații la telefon 171733. Numai oferte serioase. (936525)

■ Vînd două tuburi cu bioxid de carbon pline, noi, mari, ce pot fi folosite și la oxigen. Telefon 116180. (936526)

Vînd mașină de scris **"OLIMPIA"** - stare perfectă de funcționare - 200.000 lei și mașină de scris portabilă - stare perfectă de funcționare - preț 150.000 lei. Relații la telefon **164248**, după ora 19.oo.

Vînd foarte convenabil rochie mireasă măr. 44-46. Tel. 230974, după ora 18⁰⁰.

Vînd "ELEKTRIK KITCHENS MACHINE" robot de bucătărie complex și multifuncțional; cuprinde: storcător și tocător de fructe și legume, cuvă de 1 l pentru frișcă și maioneză, mașină de tocat carne și rîșnit cafea, 3 viteze, 600 W putere, nou. Preț fix 130.000 lei. Tel. 252975.

Vînd aspirator rusesc - 1000 W putere - 180.000 lei, ventilator 3 viteze - 85.000 lei, prăjitor pîine - 40.000 lei. Tel. 252975.

Vînd storcător fructe, legume, cuprinde și tocător zarzavaturi (2 cuțite), nou, producție rusească.
Tel. **163829**.

Vînd robot bucătărie multifuncțional ROSTOC, cuprinde: storcător fructe și legume, mixer pentru maioneze, frișcă, mașină tocat carne, rîșniță cafea, absolut nou, 600 W, trei viteze, preț fix 120.000 lei.
Tel. 163829.

Vînd
- Mașină de făcut înghețată TIP-MIRKO Z31 capacitate 31-32 kg/h, trifazică. Preț 13 mil.
- Vitrină frigorifică nouă, special pentru prezentat înghețată și vînzare cu 14 cmc - 220 V. Preț 3.500.000 lei.

Tel. **060/676403, 676268** orele 8.oo-16.oo sau
SC TRACOM SRL
060/631807, 631344.
D-nul Balaban sau d-nul Marian.

Vînd convenabil
gater
630 mm-Rusia și 580-Ucraina.
Relații la tel.
035/414401 sau **035/322747.**

Vînd mixer de bucătărie "ELEKTRIK KITCHENS MIXERS" complex și multifuncțional care cuprinde: ustensile pentru frișcă și maioneză, tocător legume, fructe, mașină de rîșnit cafea, 3 viteze, nou, la numai 35000 lei.
Tel. 252975.

AUTO MOTO

■ Vînd caroserie Fiat Regata și mașină Volvo. Telefon 147768. (713975)

■ Vînd Fiat Croma Turbo, capacitate 2500. Telefon 033-721209. (713942)

■ Vînd avantajos orice piesă sau elemente de caroserie pentru VW Passat. Telefon 177122. (713958)

■ Vînd M461 (Aro) diesel, stare bună, sau schimb cu Dacia break. Telefon 145966, după ora 14,00. (2614)

■ Vînd autoturism ZAZ, an fabricație 1986, în perfectă stare, preț negociabil. Telefon 121321. (2611)

■ Vînd piese Fiat 600, motor, cutie viteze, geamuri și altele. Telefon 155171, după ora 20,00. (713975)

■ Vînd camion 7,5 t, Saviem. Telefon 114367. (936513)

■ Vînd cutie viteze Multicar, stare bună de funcționare și bicicletă Pegas normală (125.000 lei). Telefon 155839. (936509)

■ **Vînd Lada 1500, preț avantajos, sub 50.000 km. Telefon 118644. (713972)**

Vînd **semirulotă camping**, *marca "Skif"*, nefolosită, 4 persoane, dotată complet, înmatriculată: preț-2.500.000 lei negociabil. Informații zilnic la telefon 126685.

Vînd FIAT CHROMA 2.0, mod. 88 pe benzină, consum mediu 7l/100 km, stare tehnică ireproșabilă, servodirecție, servo frînă, închidere centralizată cu telecomandă, geamuri electrice, volan reglabil, scaunul șoferului reglabil + alarmă INTEGRAL PROTECTION ultimul tip ... etc, 15 mil. lei negociabil la fața locului. Tel. 131388 sau 138388.

Vînd SKODA 100 $
Tel. 137873
între orele 19⁰⁰-21⁰⁰.

DACIA 1310 S, fabricație 1993, 27.000 km, bleo metalizat (Topaz), preț inf. 7 mil. lei.
Tel. 143996.

ELECTRONICE

■ Vînd stație amplificare japoneză Yamato HI-FI, 4 x 30 W, 4 - 8 ohmi, neagră, stare perfectă. Telefon173853. (936531)

■ Vînd televizor color "Panasonic" original, japonez, nou, diagonala 66 cm, fără teletext. Preț - 1.700.000 lei, negociabil. Telefon 116884. (2591)

■ Vînd calculator HC 91 cu monitor monocrom și floppy disk (5,25"). Telefon 126298. (578)

■ Vînd video playere "Akai", "Funai" și "Orion", telecomandă, sigilate, 280.000 lei. Telefon 117919. (713994)

■ **Vînd televizor alb-negru "Sirius" 208 B, nefolosit; "Sport" 251, perfectă stare. Telefon 146954. (537)**

■ **Vînd casete video, înregistrate excelent, la un preț avantajos. Telefon 173353. (713563)**

Vînd televizor color RUBIN, fără telecomandă, din 1992, preț avantajos. Relații la telefon **145354**.

SC
AUTO-TECHNIC
SRL IAȘI
str. Vasile Stroescu nr. 10
Tel/fax 032/213101
Dealer autorizat
- Hewlett Packard
- Epson
- PC 286 - 486 (DX2, DX 4/100), Pentium
- Imprimante, plotere, scanere

Prețuri avantajoase.

Vînd telefon cu robot, marca SIEMENS, afișaj electronic, 10 memorii, alte facilități, nou, sigilat, Germania. Preț 290.000 negociabil.
Tel. **171641**, pentru Ștefan.

SC MONCRIS company SRL
B-dul Independenței nr. 33, lîngă Restaurantul "Bucegi",
VINDE TELEVIZOARE COLOR
mărcile **PHILIPS, GRUNDING, SABA, TELEFUNKEN**, import Olanda, la prețurile
236.000-250.000 lei.
Garanție 3 luni.
Vă așteptăm!

Ofertă excepțională!
Vînd foarte avantajos
VIDEOPLAYER
FUNAI,
stare perfectă de funcționare (împreună cu 10 casete+derulator).
Tel. *120314*, între **orele 17.oo-20.oo.**

CASE - TERENURI

■ **Vînd casă ideală pentru locuit sau pentru activități comerciale în comuna Băcești, jud. Vaslui. Informații la tel. 13 - Băcești sau 124580 - Iași, după ora 21.00.**

■ **Vînd casă, fîntînă în curte, 3400 mp, cu pomi, vie și teren arabil, în comuna Răuseni, sat Rediu, județul Botoșani, sau schimb cu apartament 3 camere. Telefon 126817. (1993)**

■ **Vînd apartament 2 camere, confort II, zona Primăverii. Nu are balcon, iar baia nu are cadă (numai duș). Are parchet, gaz metan și se prezintă în stare foarte bună. Preț - 8 milioane lei. Relații la telefon 126690. (2518)**

■ **Vînd spațiu comercial, 550 mp, cu terasă, beci, termoficare proprie, gaz metan, vad excelent, cartier Frumoasa, str. Plantelor 48, cu ieșire în Bulevardul Poitiers. Telefon 126028 sau 121085. (713944)**

■ **Vînd teren 852 mp, șoseaua Nicolina. Relații la telefon 114868, preț negociabil. (713956)**

■ **Vînd teren zona CUG, 5000 mp, preț negociabil. Relații la telefon 114868. (713956)**

■ **Vînd 5000 mp teren cu vie la Bucium. Telefon 116669. (936506)**

■ **Vînd (închiriez) urgent și convenabil spațiu comercial, producție, 150 mp; camion dubă; ARO 320 camionetă cu dubă, ambalaj divers. Telefon 251052. (713485).**

■ **Vînd foarte convenabil 1.700 mp teren în Valea Lupului, aproape de postul de Poliție, lîngă șosea. Posibilități de apă, energie electrică, autorizație de construcție. Telefon 167015. (713591)**

■ **Vînd casă în cea mai bună zonă a Iașului, str. Lascăr Catargi nr. 32 (vizavi de Radioteleviziune), cu două apartamente cu intrare separată, încălzire centrală proprie cu gaze, două garaje, beci, curte. Preț informativ - 100.000 dolari, ofertă în scris la adresa: Dr. Radu Adomnicăi, Postfach 150-1131, Viena, Austria. (2588)**

■ Vînd pînă în 4000 mp teren parcelat în comuna Bîrnova (zona Abator). Telefon 123932. (713524)

■ Vînd apartament 2 camere decomandate, etaj 3, zona Club 20, preț - 15 milioane. Telefon 140463, pentru Lungu Ștefan. (713533)

■ Vînd 800 mp teren casă, șosea sat Horlești (16 km Iași). Preț - 2000 lei/mp. Relații la telefon 157301; 213091. (713541)

■ Vînd apartament 3 camere, et. 1, confort 1, zona Palat. Telefon 126580, între orele 17,00-20,00. (713575)

■ Vînd apartament proprietate personală, 2 camere, etaj III, Hîrlău, sau schimb cu autoturism, funcție de uzură, cu diferență. Telefon 125893. (713922)

■ Vînd apartament cu 2 camere separate, baie, bucătărie, hol, balcon închis, proprietate personală, preț negociabil. Str. Ciric 32, bl. X2, sc.A, et.6, ap.38. (713911)

■ Vînd apartament 3 camere, etaj 3, telefon, telecablu, holuri îmbrăcate, Păcurari. Telefon 165556, între orele 9,00-14,00; 16,00-22,00. (2587)

■ Vînd casă cu 4 camere, cu teren, sat Vlădiceni, comuna Tomești. Relații la familia Bîrlădeanu Mihai. (2595)

■ Vînd apartament 3 camere, confort I, decomandat, cartier Dacia-Bicaz. Telefon 154659, după ora 17,00. (713959)

■ Vînd apartament 3 camere sau schimb cu apartament 2 camere și garsonieră. Telefon 163539 sau 167213. (2632)

■ Vindem 2500 mp vie în Bucium, cu posibilitate de construcție, gaz natural și telefon - 10 dolari mp. Informații la telefon 174276, între orele 13,00-20,00. (713993)

■ Vînd apartament cu o cameră, confort I, parter. Telefon 125403. (713995)

■ Vînd teren, 1000 mp, situat între fabrica "Confecții" și fabrica "Mătase". Preț negociabil - 25.000 lei/mp. Telefon 161621. (713989)

■ Vînd teren, 2000 m, Șoseaua Ștefan cel Mare 131, lîngă Hanul Vînători. (936518)

Vînd ultra central poziție excelentă la jumătatea celei mai solicitate străzi din Iași (Lascăr Catargi, fostă Karl Marx) între Spitalul de Urgențe și TVR Iași în bloc cu două etaje, la etajul 1, apartament 2 camere decomandate, boxă și construcție bună pentru privatizare, curte. Plata numai în valută negociabil. Tel. 142744.

Vînd
casă bătrînească, zona Tătărași, Stradela Nicoriță nr. 8, suprafață de 435 mp, 2 camere+dependințe, beci, garaj nou, apă în curte, telefon, posibilități racord gaz. Preț informativ 20 milioane lei. Pentru cei interesați relații suplimentare la tel. 157261.

Vînd
4.000 m² teren în Grădina Botanică (terenul hașurat).
- tot terenul - 25 $/m².
- parțial - peste 25 $/m².

Posibilități:
- gaz metan
- instalație electrică
- telefon

Relații la tel.:
251022, 212327.

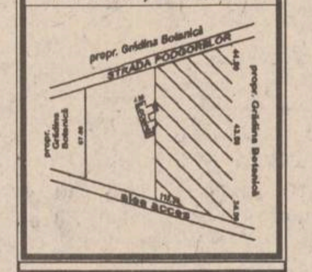

CUMPĂRĂRI

■ **Cumpăr dolari 2090 - 2110 lei/buc, mărci, franci francezi, lire italiene, sterline, șilingi, guldeni. Telefon 161489. (713522)**

■ Cumpăr certificate de proprietate, preț maxim, la toneta cu lozuri din fața Poștei din Podu Roș, între orele 8,00-20,00. (713951)

■ Cumpăr certificate de proprietate, preț negociabil. Telefon 174940. (713951)

Cumpăr talon
(sau autoturism avariat)
OPEL KADETT 1,3 MODEL 1980.
Relații la tel.
062/435336 (Baia Mare) sau
150642.

ÎNCHIRIERI

Dorim să închiriem un apartament cu 2, 3, 4 camere în zonele Copou, Păcurari, Canta, Gară.
Relații la tel. 211570

Închiriem depozit (spațiu comercial) de 50-100 mp., cu posibilitate de descărcare TIR 20 tone, manipulare mărfuri, zonă cunoscută cu vad comercial, sau depozite en-gros.
București,
tel. 3123386; 3215670,
fax: 3215692

Închiriem două mese de biliard cu fise și trei jocuri mecanice tip poker american - telefon **032/764136.**

■ **Închiriez apartament ultracentral, str. Lascăr Catargi, lîngă Televiziunea Iași, compus din 2 camere decomandate, etaj I, orientare Sud și Vest, cu boxă la subsol și garaj mașină. Totul poate fi folosit pentru sediu firmă sau persoane fizice. Plata anticipat 250 $/lună, negociabil, pe cel puțin 1,5 ani. Vă rog seriozitate. Telefon 142744. (714781)**

■ Închiriez apartament cu o cameră, mobilat, frigider, aragaz. Telefon 139165, toată ziua. (2649)

SCHIMBURI

■ Schimb (vînd) apartament 4 camere, Gară, cu 2 garsoniere confort I. Telefon 111459. (2521)

■ Schimb apartament 3 camere, confort I, redus, Alexandru, cu apartament 2 camere, confort I, decomandat, Podu Roș, Cantemir, Țesătura, fără diferență. Telefon 160022. (713967)

■ Schimb apartament, confort I, 3 camere, decomandate, P. Roș, cu apartament 2 camere, confort II și garsonieră, confort I. Telefon 213364, după ora 10,00. (936501)

■ **Schimb (vînd) apartament cu 3 camere, parter, poziție excelentă Podu-Roș, cu apartament 2 camere sau garsonieră, zone centrale. Tel. 111921. (713562)**

■ **Schimb foarte urgent teren construcție, cca 800 mp, Țicău, poziție splendidă, cu autoturism Dacia sau Oltcit fabricat după '88-'89. Telefon 124570. (713936)**

Schimb apartament 2 camere cu garsonieră plus diferență în bani . Telefon **159303**.

Schimb apartament 4 camere decomandate, confort I, et. 1, două grupuri sanitare, gresie, faianță, parchet, gaze, telefon, balcon închis, zona Dacia, pentru două apartamente cu două camere decomandate, confort I, numai etajele I-II sau casă (variante). Relații în str. Tabacului nr. 17, bl. D14, et. I, ap. 6.

DECESE

■ **Cu adîncă durere, Elena - soție, Ghighi și Dan - fii, Tuți și Mărioara - nurori anunță decesul omului deosebit, soț și tată, IOAN OPREA, fost director de școală. Corpul neînsuflețit este depus la capela cimitirului Eternitate. Înmormîntarea va avea loc sîmbătă, 3 iunie, 1995, ora 12,00. Dumnezeu să-l ierte! (42985)**

Inima ta caldă și bună a încetat să bată pentru totdeauna. Ne-ai lăsat îndurerați și fără mîngîiere. Soția, fiicele, fii, ginerele, cuscrii și rudele apropiate anunță încetarea din viață a celui care a fost un bun tată, socru și bunic,
COJOCARU IOAN.
Înmormîntarea va avea loc sîmbătă.03 iunie 1995 ora 12.00 la cimitirul Sf. Treime (Păcurari). Nu-l vom uita niciodată.

Silvia,soție, Alexandru fiu, Carmen noră și nepoții anunță cu profund regret încetarea fulgerătoare din viață a dragului lor, inginer
CAZIMIR BUDEL.
Înmormîntarea va avea loc sîmbătă, 3 iunie 1995,ora 12.30,la cimitirul Eternitate.Cortegiul funerar va pleca din fața capelei catolice.

Inima ta caldă și bună a încetat să bată pentru totdeauna. Ne-ai lăsat îndurerați și fără mîngîiere. Soția, împreună cu cei doi fii anunță încetarea din viață a scumpului lor soț și tată la frageda vîrstă de 37 de ani, a celui care a fost
VICOL CONSTANTIN (GEORGEL).
Înmormîntarea va avea loc sîmbătă, 3 iunie, ora 12,00, la cimitirul Sf. Treime Păcurari. Corpul neînsuflețit se află la domiciliu.
Nu te vom uita niciodată.

Cu adîncă durere în suflet soția, fiica, ginerele și nepoții anunță trecerea în neființă, după o moarte fulgerătoare a neprețuitului soț, tată și bunic
ing. **CIORNEANU LAURENȚIU,**
53 de ani.
Înhumarea va avea loc sîmbătă 3.06.1995, orele 13.00, la cimitirul Eternitatea, unde este depus corpul neînsuflețit.
Dumnezeu să-l odihnească în pace.

Cu lacrimi și durere în suflet soția Any, fiul Doru, fiica Anca, ginerele Costel, nepotul Alexandru și socrii Elena și Alexandru anunță moartea fulgerătoare a celui ce a fost un bun soț, tată și ginere.
DUMITRU PRICOP.
Corpul neînsuflețit a fost depus la biserica "Ziua Crucii". Înmormîntarea va avea loc sîmbătă 3.06.1995, în satul Rădeni, comuna Frumușica, jud. Botoșani.
Dumnezeu să-l ierte și să-l odihnească în pace.

Cu adîncă durere în suflet, soția și fiica anunță dispariția prematură a celui care a fost
RUSU IOAN,
de numai 58 ani, în urma unei boli necruțătoare.
Elena și Lăcrămioara te vor iubi mereu!
Dumnezeu să-l odihnească în pace.
Înmormîntarea va avea loc în ziua de 3 iunie 1995, la Biserica Socola Mică, la ora 10.oo.

Copiii, nepoții și strănepoții anunță încetarea din viață a dragului lor
MUNTEANU CONSTANTIN.
Cortegiul va pleca din strada T. Nicolae bl. 989, vineri 2 iunie 1995 ora 13,00 spre cimitirul Sf. Vasile.
Dumnezeu să-l ierte.

Copiii, ginerii și nurorile, nepoții și strănepoții anunță cu durere trecerea în neființă după o lungă suferință a dragei lor mame, bunici și străbunici,
ILEANA NASTASĂ (ȘTEFANACHE),
81 de ani.
Înmormîntarea va avea loc în localitatea Coarnele Caprei, sîmbătă, orele 12.00.
Dumnezeu să o ierte.

CONDOLEANȚE

Colectivul SC ELECTRIC GRUP SA IAȘI este alături de colega Rotaru Adela la marea durere pricinuită de decesul fratelui și transmite condoleanțe familiei.

Colectivul Atelierului Proiectare și Atelierului de Prototipuri din cadrul S.C. MOLDOMOBILA S.A. este alături de colega ing. Lucia Ciorneanu în aceste momente grele prilejuite de decesul soțului,
LAURENȚIU CIORNEANU,
și transmite sincere condoleanțe familiei îndoliate.
Dumnezeu să-l ierte.

Diriginta și colectivul clasei a-XI-a D. D. Cantemir, sînt alături de colegul Pricop Doru la greaua încercare pricinuită de decesul tatălui și transmit sincere condoleanțe familiei îndoliate.

Salariații SC IASICON SA IAȘI sînt alături de familia îndoliată a celui ce a fost un om deosebit și un bun coleg, ing.
LAURENȚIU CIORNEANU.
Regrete sincere și un pios omagiu pentru trecerea în neființă a unui suflet nobil.
Dumnezeu să-l ierte și să-i fie țărîna ușoară.

Promoția 1970 a Facultății de Mecanică regretă trecerea în neființă a celui ce a fost
— **RĂILEANU DAN**
și transmite condoleanțe familiei.

Colectivul din cadrul comp. CTC de la SC MOLDOMOBILA SA împărtășește marea durere a doamnei ing. Ciorneanu Lucia pricinuită prin dispariția fulgerătoare a soțului, ing.
CIORNEANU LAURENȚIU.
Sincere condoleanțe familiei îndoliate.

Personalul TESA din cadrul Liceului "Emil Racoviță" Iași transmite sincere condoleanțe colegei ATUDOREI NELA pentru pierderea suferită de decesul tatălui.

Colectivul SC ELECTRIC GRUP SA IAȘI, profund îndurerat de trecerea în neființă a colegului
RUSU IOAN,
este alături de familia îndoliată și îi transmite sincere condoleanțe.

Familiile Redenciuc D., Bodron C., Bodron O. sînt alături de familia Petrache Rodica în aceste momente grele prin care trece.
Sincere condoleanțe.

■ **Colectivul Laboratorului VIT.B.12 este alături de colega Păvălucă Elena și copii, în aceste clipe grele prin pierderea dragului lor ADRIAN CUMPĂNĂ. Dumnezeu să-l ierte. (42983)**

■ **Fosta dirigintă și colegii de gimnaziu ai lui Doru Pricop transmit sincere condoleanțe la pierderea tatălui. (936530)**

■ **Colectivul clasei a IV-a G de la Școala nr.9 "Elena Cuza", împreună cu învățătoarea sînt alături de Vicol Ionuț și întreaga familie la marea durere pricinuită de pierdeea tatălui. (936519)**

■ **Colectivul TESA și maiștri, Secția II Moldomobila este alături de doamna ingineră Ciorneanu Lucia la marea durere pricinuită de decesul prematur și neașteptat al soțului. Exprimăm întreaga noastră compasiune și sincere condoleanțe. (936520)**

DANE, acum cînd trebuia să ne revedem după 30 de ani spre a ne aduce aminte de adolescența noastră, te-ai supărat pe noi și ne-ai părăsit pentru totdeauna.
Promoția anului 1965 a școlii M. Eminescu, cls. a-XI-a B, transmite sincere condoleanțe familiei pentru dispariția prematură a celui ce a fost ing.
RĂILEANU DAN
și este alături de soția sa, Ivona și cei doi copii în aceste clipe dureroase.
Dumnezeu să te ierte
DAN.
Colegii.

PUBLICITATE

MULŢUMIRI

■ **Stela Amanolesei - soţie, mulţumeşte colegilor de serviciu ai secţiei UTCG de la FORTUS S.A., colectivului Grădiniţei cu Program Prelungit nr.12 şi Creşei nr.2 pentru sprijinul moral şi material acordat, şi tuturor celor care l-au condus pe ultimul drum pe dragul şi neuitatul ei soţ, VALENTIN AMANOLESEI.**

Clasa a-XIII-a B,
Şcoala Normală
"Vasile Lupu" Iaşi
mulţumeşte firmei
COCA-COLA pentru
sponsorizarea
momentului festiv
prezentat la
absolvirea cursurilor
şi urează succes în
afaceri.

OFERTE SERVICII

Agenţia MAGELLAN,
organizează săptămînal
excursii în:
- Ungaria (joi), preţ 65.000lei;
- Turcia (miercuri, sîmbătă), preţ 90.000 lei.

Asigurăm şi schimbul
valutar.
Tel. 212337.

SC
MAVER
SRL
vă oferă
o gamă largă de tapet lavabil, superlavabil, import Italia, Germania, var lavabil, aracet, prenadez Italia, vopsele auto şi zugrăveli policolor, diluanţi, feronerie şi instalaţii sanitare Urbis, produse electronice, electrice, menaj, produse de tăiat, şlefuit, găurit, fitinguri de firma Staer Italia la cele mai mici preţuri. Aceste produse le găsiţi în str. Sf. Lazăr nr. 38 (7 Noiembrie) tel. **230589**.

M.V.D.
FIRMĂ
SPECIALIZATĂ ÎN
CONSULTING
ASIGURĂ
■ constituirea S.C. cu capital românesc şi mixt (SRL, SNC, SA) în regim de urgenţă; înregistrarea la Administraţia Financiară, cod fiscal; ■ obţinerea avizului de funcţionare de la Primăria Iaşi; ■ constituire (înregistrare) filiale; ■ acte adiţionale, menţiuni (lărgirea obiectului de activitate, asocieri, retrageri, cesiuni, majorări capital, puncte de lucru, radieri, dizolvări societăţi).
Hotel "UNIREA", camera 107. Telefon **212299**, orele 10,00-20,00.

UNIVERSAL RX
oferă din stoc:
DISCHETE
3M
şi foi adezive pentru notiţe
POST IT
Vă aşteptăm zilnic la sediul nostru
din str. G. Ureche nr. 3.
Tel./fax 112058.

SERVICII MEDICALE MOBILE
(asistenţă medicală la domiciliu; consultaţii medicale; prescriere de reţete în regim compensat; recomandări şi investigaţii paraclinice; tratament de urgenţă; asigurarea transportului şi internării în caz de necesitate; oferim de asemenea servicii de infirmerie la domiciliu).
Sunaţi la telefon
113130/569
zilnic între orele 7,00-23,00.
"CORPO-SAN"
vă ajută!

AFINVEST
Telefon 129877, 139710
NOI VĂ SPUNEM PRIMII BUNĂ DIMINEAŢA!
Puteţi avea
MONITORUL
- ziarul Dvs. preferat, la prima oră.
Acest serviciu modern este asigurat
gratuit,
la domiciliu, numai prin firma
AFINVEST

S.C. ŞANTIER NR. 9 INST. SA Iaşi prin: Filiala Iaşi Filiala Vaslui execută lucrări de alimentări cu apă, centrale termice, instalaţii de încălzire, sanitare, electrice, interioare. Acordăm comision pînă la 2% din valoare contract, persoanelor fizice sau juridice care intermediază încheierea contractelor de execuţie. Relaţii la tel. 032/133070, Iaşi şi 035/340680, Vaslui.

SC **Electric Puls** *SRL*
instalează operativ
alarme auto
STINGRAY
(Germania)
cu numai **199.980** lei.
Garanţie 12 luni.
Tel. **032/213284.**

Doriţi să aveţi o siluetă frumoasă?
Practicaţi gimnastica de întreţinere fitness şi stretching la
Cabinetul FITNESS,
prof. IRIS BÂDIU.
Relaţii la telefon
132889.

Reparatii frigidere si
instalatii frigorifice.
Deplasări la domiciliu.
Lucrări garantate, prin
SC **POLAR SERVICE** SRL
IAŞI
Tel. 220859

Fotografi profesionişti
oferim celor interesaţi servicii de fotoreportaj (diverse ocazii, portetristică), fotografie de reclamă (produse şi firme), fotografie de modă, fotografie de noapte, reproduceri de tablouri, realizare de vederi şi imagistică de carte, calitate deosebită, cu aparatură profesională japoneză Nikon şi Minolta, de ultimul tip.
Preţurile noastre sînt mai mici decît ale concurenţei.
Pentru programare, sunaţi din timp la tel. **162008; 271099.**

Oferte lucru Ungaria
Pentru operativitate, trimiteţi autobiografie şi plic timbrat.
Informaţii:
Secrieriu Daniel
CP 24, OP 1
Suceava.

SC STICK SRL
BACĂU
oferă
contracte de muncă
foarte avantajoase
în Cipru în toate meseriile.
Angajarea se face pe bază de contract ferm.
Relaţii suplimentare la sediul firmei din Bacău, str. Alexandru cel Bun, bl. 4, sc. D, ap. 4 sau la telefon 034/137451, între orele 8.00-19.00.

AGENŢIA DE TURISM UNIREA
(fostul OJT) cu sediul în Piaţa Unirii nr. 12 (lîngă Hotel Unirea) oferă următoarele excursii peste hotare:
EGIPT: avion 12 zile, 9 septembrie
FRANŢA: avion 8 zile, 30 iunie, 14 iulie, 18 august, 8 septembrie
AUSTRIA: autocar 4 zile, în ultima duminică a fiecărei luni
CIPRU: avion 8 zile, 10 iunie
GRECIA: autocar 10 zile, 24 iunie, 8 iulie, 22 iulie
TUNISIA: avion 8 zile, cu plecare în fiecare marţi
SPANIA: avion 12 zile, 30 octombrie
MARTINICA: avion 10 zile, plecări în fiecare zi de vineri
THAILANDA: avion 8 zile, 21 iunie, 26 iulie
CHINA: avion, cu plecare în fiecare sîmbătă
ISRAEL: avion 9 zile, 25 august, 6 octombrie
BANGKOK: avion 9 zile, 26 iunie
INDIA: avion 10 zile, 28 septembrie
ANGLIA: avion 8 zile, 17 iulie
TURCIA: autocar 9 zile, 16 iunie
- Intermediem obţinerea vizelor la ambasadă pe bază de invitaţie în Franţa şi Italia.
- Oferim locuri la munte şi pe litoral pentru sezonul 1995.

Informaţii suplimentare la tel. 143037.
VĂ AŞTEPTĂM !

Agenţia Moldavia
str. 14 decembrie 1989 nr. 4 tel. 112564 şi 211330
organizează excursii în:
- **Turcia** - 7; 10; 14; 17; 21; 24; şi 28 iunie.
- **Turcia cu Marea Egee** 30.06-9.07.
- **Polonia** - 4; 7; 12; 14; 19; 21; 26 şi 28 iunie.
- **Ungaria - Slovacia - Polonia**: 13 iunie.
- **Finlanda**: 2- 8 august.
- **Franţa - Spania** : 20.08-3.09: 20.09-3.10.

Oferă locuri la:
■ Marea Neagră, staţiunile Saturn (hotel Narcis şi căsuţe) şi Mamaia (hotel Pescăruş).
■ Marea Adriatică (Albania) în staţiunea Dures, hotel Apollonia (30.07-11.08.1995).

LITORAL MUNTE
Numai cu anunţul publicitar decupat veţi avea pentru
IUNIE şi SEPTEMBRIE
COMISION 1%
şi pentru lunile iulie şi august
REDUCERE 7%
- COSTINEŞTI, NEPTUN, VENUS, MAMAIA, EFORIE NORD, DELTA DUNĂRII.
- BUŞTENI, CĂLIMĂNEŞTI, BĂILE FELIX, RARĂU, BĂILE HERCULANE, GOVORA
- OLĂNEŞTI, VATRA DORNEI, VORONEŢ, SOVATA, VOINEASA, SLĂNIC MOLDOVA, DIHAM, PADINA, GURA DIHAM

Prima rată 20%
SPECIAL
Pentru excursiile organizate de şcolile din mediul rural, agenţia suportă transportul din Iaşi în localitatea respectivă şi oferă 2 gratuităţi pentru profesorul organizator precum şi 7500 lei/zi diurnă.
EXCURSII EXTERNE
FRANŢA-ELVEŢIA
München - Paris - Chamonix - Chambery - Geneva
25 iulie, 10 zile, cină
GRECIA
autocar, cazare cort, 8 zile, mic dejun, 25 iulie
AUSTRIA
Tirol - Viena 12 zile
Viena 8 zile
autocar, mic dejun, 25 iulie
Munţii RILA
(2925 m)
autocar, cort, 7 zile, 1 august
59.560 lei
Pentru studenţi şi elevi
SPANIA- Elveţia
autocar, 10 zile, pensiune completă, 25 iulie
1.072. 500 lei
GRECIA
Atena - Salonic
autocar, 10 zile, pensiune completă, 25 iulie
636.000 lei
Agenţia de Turism "Totem"
Casa Studenţilor Iaşi
(Piaţa Eminescu)
Tel. 032/110724.

Ca salariat veţi trăi întotdeauna de pe o zi pe alta?
Este momentul să întemeiaţi propria dvs. afacere. Veţi afla cum, dacă expediaţi acest talon şi adresa dvs. la: "Idei de Afaceri" - Fast Business, OP 54, CP 46, Bucureşti. (M5)

SC ***"ACVARES"*** SA
Sos. Iaşi-Ciurea km 5,
tel. 124153 sau
221909
vă oferă
Crap Chinezesc
de 3 kg pînă la 15 kg bucata la preţul de **2000 lei/kg.**
Zilnic 9.oo-17.oo, la sediul unităţii -
HORPAZ-IAŞI.

ROENTER LTD
oferă servicii pentru:
■ ÎNFIINŢARE (DIZOLVARE) S.C., FILIALE, SUCURSALE, REPREZENTANŢE,
■ ACTE ADIŢIONALE, MENŢIUNI,
■ AVIZE DE FUNCŢIONARE S.C.
Reducerea comisionului cu
20% pe perioadă limitată.
Vă aşteptăm între orele 10,00-20,00, Hotel TRAIAN, ap. 123, tel. 212335.

SC VIBLANC SA
vă oferă:
- Frigidere Arctic 240 l - 480.000 lei
- Frigidere Arctic140 l - 335.000 lei
- Congelatoare Arctic 210 l - 625.000 lei
- Congelatoare Arctic 120 l - 430.000 lei
- Maşini spălat cu storcător AL 7 - 320.000 lei
- Maşini spălat fără storcător:
  - AL 15 - 190.000 lei
- Storcător rufe - 112.000 lei
- Maşini cusut Monica - 210.000 lei
- Maşini de cusut electrice Diamant - 330.000 lei
- Aragaze de Satu Mare
  - cu 3 ochiuri - 240.000 lei
  - cu 4 ochiuri - 250.000 lei

Pentru informaţii, sunaţi la telefon **142289 şi 148019.**

Doriţi să vă recuperaţi banii de la clienţii rău platnici?
BIROUL DE RECUPERARE A CREANŢELOR
prin
ROENTER LTD.
Hotel Traian, ap. 123, telefon 212335.

SC "VITALEF" SA Iaşi,
livrează
gheaţă artificială
de la Fabrica din Bucium după următorul program:
- zilnic între orele 7.oo-16.oo.
- duminica între orele 7.oo-12.oo.

Relaţii suplimentare la telefon **137557.**

Dr. AILIOAIE
medic primar
ofer consultaţii
cabinet şi domiciliu
orele 13.00-6.30.
Tel. 251117
232807.

SC Casa Grig SRL
produce şi comercializează legume la cele mai scăzute preţuri.
În depozitul şi magazinele proprii în această perioadă puteţi găsi:
varză proaspătă, ceapă verde, pătrunjel, usturoi, mărar, ridiche, gulii, salată în cantităţi nelimitate. Mai puteţi găsi: zarzat la sare ptr. ciorbe, bulion, ardei iuţi la oţet, tot la preţuri convenabile. Ptr. consumurile colective (bugetare), la cantităţi mai mari se acceptă plata pînă la 30 zile.
Relaţii la depozitul firmei la Hala Centrală -Beciul Vechi.
Tel. 116370

S.C. **"Gumoflex"** S.A.
cu sediul în Bucureşti, str. Ana Ipătescu nr. 44, Platforma Jilava,
tel. **6.85.41.79**,
fax **6.86.60.70**,
produce şi comercializează
o gamă diversificată de încălţăminte din cauciuc pentru protecţie şi lucru în diverse medii, încălţăminte din înlocuitori pentru agrement, sezonul cald şi rece, adezivi pentru industria de încălţăminte şi uz general, tălpi matriţate pentru încălţăminte de uz general, sport şi militară, plăci dure şi microcelulare destinate industriei de încălţăminte, plăci tehnice din cauciuc cu şi fără inserţie pentru diverse destinaţii, roţi şi valţuri cauciucate pentru industria poligrafică, construcţii de maşini, industria chimică, granule injectabile din P.V.C. şi cauciuc termoplastic, matriţe pentru tălpi, etc.

■ **Electrician autorizat specialist în automatizări, reparat aparatură electrocasnică, în executat şi reparat instalaţii electrice interioare de lumină şi forţă şi şofer profesionist (B,C,E), îmi ofer serviciile. Relaţii la telefoanele 270909, 115330. (710438)**

■ **Repar maşini de spălat Automatic la domiciliul clientului. Telefon 173204, orele 9,00-22,00. (713138)**

■ **Ingineri specialişti, reparăm la domiciliul dumneavoastră televizoare color şi alb-negru. Dispecerat 173998. (2583)**

■ **Prin societate comercială depanăm televizoare alb-negru şi color, montăm şi vindem tuburi cinescop alb negru de toate dimensiunile, cu garanţie. Telefon 163330. (713571, 528)**

■ **Execut evidenţă contabilă de calitate. Telefon 231857. Lucia. (713907)**

■ **Firmă de construcţii, execută cu profesionalism orice tip de lucrări de construcţii civile şi industriale. Tel/Fax 210461. (713926)**

■ **Meşter, execut lucrări funerare şi cripte, litere în marmură. Telefon 252507. (713939)**

■ **Profesor, gradul didactic I, meditez filosofie şi economie politică. Telefon 178251. (713940)**

■ Profesoară de specialitate, meditez intensiv, verific, testez în condiţii de examen la psihologie-filosofie. Garantez seriozitate! Informaţii la telefon 115216. (Admit doar apeluri serioase, decente!) (713512)

■ Filmări video. Preţuri avantajoase. Telefon 166462 sau 117823. (714421)

■ Lucrez plăpumi şi saltele. Telefon 131728. (714710)

■ Executăm în timp foarte scurt piese ornamentale din ipsos într-o gamă de peste 60 de modele (draperii, rozete, baghete, statuete, serafime pentru cimitire), la cele mai mici preţuri. Adresa atelierului este: Aleea Tudor Nicolae 135, FORTUS-CUG, bl. 1014 sau la telefon 221646. (713969)

■ Caut persoană (doamnă), vîrstă între 40-50 ani pentru a însoţi un orb. Ofer cazare, masă şi posibilitatea unui salariu cu carte de muncă. Rog seriozitate. Telefon 128572. (713986)

■ Ofer cazare, Eforie Sud, vila Pinguin, preţ convenabil. Telefon 041/656381, după ora 20,00. (714000)

■ Emigrare Canada. Autobiografie la C.P. 2011 Iaşi. (2362)

■ Inginer, repar televizoare color şi alb negru. Sonor E. Nova. Telefon 128356. (713954)

■ Filmări video, aparatură Sony, foarte convenabil. Telefon 231794. (713962)

■ **Inginer electronist: reparaţii de înaltă calitate, la aparate ruseşti şi alte tipuri; montări, programatoare cu telecomandă cu 90 şi 55 programe; selectoare cu hiperbandă, teletext. Garanţie documentată. Sunaţi la telefon 134427, orele 10,00-13,00; 16,00-19,00. (713968)**

■ **Execut reparaţii tapiţerie la domiciliul clientului. Telefon 150822. (713999)**

■ **Transport marfă cu camion de 7 t. Telefon 114367. (936513)**

■ **Întocmesc proiecte pentru autorizaţie de construcţie, documentaţii pentru avize pompieri. Telefon 270233; 210788. (936524)**

■ **S.C. DENTAL S.R.L. (în spatele Alimentarei Olimp), Alexandru cel Bun, asigură la preţuri accesibile: tratamente stomatologice complexe; tehnică dentară; radiografii dentare; consultaţii de medicină generală (otoscopii, oftalmoscopii - oscilopetrii; asistenţă la domiciliu; proceduri de fizioteraşie; tratamente injectabile de noapte; perfuzii; spălături auriculare. Program; sîmbătă şi duminică non stop. Doritorii se vor informa după programul afişat sau la telefon 153431; 252888; 156083. (713517)**

■ **Pensionară, bucătar-patiser, îmi ofer serviciile unei familii serioase. Ofer şi doresc seriozitate. Telefon 139468. (936533)**

■ Contabil, ţin evidenţă. Telefon 111807.

■ Inginer TCM, efectuez rapid planşe în creion sau tuş. Telefon 130019.

■ Şmirgheluiesc parchet. Telefon 167652.

■ Nu pierdeţi ocazia! Filmări de excepţie la preţuri avantajoase. Posibilitate de deplasare. Profesionist TV. Telefon 130626, 139541.

■ Transport marfă cu microbuz VW, orice distanţă, 1 t, 180-220 lei/km, 6500 lei/h în oraş. Decontare legală. Telefon 211673.

■ Filmări video, orice ocazie, cu aparatură Panasonic, direct pe casetă mare. Preţurile cele mai mici. Telefon 270562.

■ Filmări video, ieftin (Sony). Telefon 120841, după ora 15,00.

■ Filmări video profesionale, casetă normală, avantajos. Telefon 130180.

■ Filmări video, aparatură Panasonic, casetă mare, mixaje, profesionalism, seriozitate. Telefon 116710, 150471; 176290.

■ Transport marfă VW. Telefon 125905.

■ Inginer, repar la domiciliul dvs., TV color şi alb-negru, videocasetofoane. Modific normă sunet (bistandard) TVR 1, TVR 2, EN, Tele'M şi video (TVR 1, TVR 2, cablu). Telefon 171100.

■ Transport marfă pe orice distanţă, cu autocamion de 7 t. Telefon 166521.

LOCURI DE MUNCĂ

Căutăm şofer cu
maşină pentru
prestări servicii
transport, 1 oră pe zi.
Relaţii la tel. 211570

SC- T.M.U.C.B. -SA
FILIALA IAŞI
angajează urgent:
- 5 lăcătuşi;
- 5 sudori electrici.

Condiţii de angajare:
- vîrsta maximă- 27 ani;
- stagiul militar satisfăcut;
- absolvenţi de şcoală profesională sau liceu.

Relaţii suplimentare la sediul societăţii din B-dul Metalurgiei nr. 4 A sau la telefon **135586**,
în zilele:
Luni 7.00 - 15.30
Vineri 7.oo - 12.30.

Societatea Comercială
"SUT" SA Iaşi,
str. Rampei nr. 9 A
angajează imediat:
- 2 mecanici reparaţii motoare Diesel,
categ. 4-5.
Relaţii suplimentare la
Biroul P.I.S.,
tel. **153745**, int. **18.**

Agenţia de impresariat artistic
ARTASAN Iaşi
angajează urgent
DANSATOARE
(dans modern).
Sînt admise fete între 18 şi 25 ani, cu simţ ritmic şi aspect fizic plăcut.
Se oferă contracte artistice legale, în ţări din Europa şi Asia.
Pregătirea coregrafică se face în Bucureşti.
La acest program de pregătire se asigură cazare, masă şi o retribuţie de 80.000 lei/lună.
Se primesc formaţii instrumentale şi soliste vocale de muzică uşoară.
Relaţii la telefon 032/110378 şi 032/154394, zilnic.

■ **Locuri de muncă - Ungaria. Pentru informaţii trimiteţi date personale O.P.1, C.P.24, Suceava, 5800. (821162)**

■ **S.C. SCIROM angajează confecţionere cu experienţă în producţia industrială. Relaţii Complex Super Stejarul, zilnic între orele 10,00-17,00. (714770)**

■ **Oferim locuri de muncă în Israel! Căutăm femei serioase (25-55 ani) care doresc să îngrijească familii de bătrîni şi de infirmi în condiţii foarte avantajoase: salariu de 6000 $ pe an plus bani de buzunar, casă, mamă, asistenţă medicală şi socială plus concediu! Cei interesaţi sînt rugaţi să ne trimită biografia, 4 fotografii tip paşaport, una corp întreg, certificat de sănătate, cazier judiciar, şi copie xerox după paşaport. Avantaj: o limbă străină ca: limba engleză, germană, maghiară, rusă, franceză, ebraică. Pe adresa: "Roman" P.O. Box 3315 TEL-AVIV 61032 Israel. (713565)**

Magazinul Materna
Str. Ştefan cel Mare şi Sfînt nr. 14, telefon 112102
Raionul de ELECTRICE-ELECTRONICE

TELEVIZOARE COLOR ŞI ALB-NEGRU
TV THOMAS color + surpriză un pick-up DECK stereo-qsc 112 **732.000 lei**

TV DIAMANT D61 alb-negru	**318.600 lei**
TV SIRIUS D51 alb-negru	**296.000 lei**
MAŞINĂ DE CUSUT ELECTRICĂ NICOLETA	**314.000 lei**
MAŞINI DE SPĂLAT RUFE ALBA-LUX, DIAMANT, SUPER	
SET COVORAŞE AUTO	**42.000 lei**
SET HUSE AUTO	**93.000 lei**
HUSE SCAUNE FAŢĂ	**25.250 lei/buc.** **16.790 lei/buc.**
HUSĂ VOLAN	**10.625 lei**
APARAT RADIO PROSONIC	**37.800 lei**
RÎŞNIŢĂ CAFEA	**16.120 lei**
MIXER BUCĂTĂRIE	**50.000 lei**
ASPIRATOARE PRAF IDEAL, AJAX, AP 21	**84.800 lei**
FILTRU CAFEA	**75.000 LEI**

APARATAJ ELECTRIC DE JOASĂ TENSIUNE PENTRU UZ CASNIC

Toate produsele corespund din punct de vedere calitativ şi au certificate de garanţie conform legilor comerciale în vigoare.

FELICITĂRI

Cu prilejul zilei de naştere, transmitem doamnei
COJOCARU NAZARIA
sincere urări de bine şi sănătate, precum şi tradiţionalul
LA MULŢI ANI!

PIERDERI

■ **Pierdut certificat de înmatriculare pe numele S.C. COLY S.R.L. Îl declar nul. (2652)**

■ **Pierdut buletin de identitate pe numele Sachelaru Cătălin. Îl declar nul. (42987)**

DIVERSE

■ **Reparaţii încălţăminte de calitate şi în regim de urgenţă puteţi obţine de la atelierul de reparaţii încălţăminte din strada Smîrdan 37. Program zilnic, între orele 8,00-17,00; sîmbătă între orele 8,00-13,00.**

■ **Absolvenţii promoţiei 1984-1985 ai Grupului Şcolar Mihail Sturdza Iaşi, fost Lic. industrial nr.11, sînt invitaţi să ia legătura cu diriginta fostei clase a XII-a A sau cu Panţiru (Pletoianu) Liliana. Telefon 173064 pentru organizarea întîlnirii de 10 ani. (936527)**

DJTS Iaşi,
anunţă pe cei interesaţi organizarea
TÎRGULUI DE VARĂ
pentru bunuri de larg consum, utilaje agricole şi autoturisme în perioada 25 iunie - 9 iulie 1995 la Sala Polivalentă.
Relaţii privind chirie spaţiu, organizare, etc. la sediul din str. Sfîntu Lazăr nr. 76, telefon **147123** sau **231540**.

Asociaţia salariaţilor "Şoferul - Amator",
face cunoscut celor în drept că în conformitate cu Legea 77/1994, se poate adera la asociaţie pe baza liberului consimţămînt, în vederea cumpărării de acţiuni ca urmare a privatizării societăţii.

Datorită unui accident regretabil, colecţia cotidianului MONITORUL a fost descompletată. Rugăm pe toţi cei care ne pot sprijini la refacerea acestei colecţii să se adreseze redacţiei. Exemplarele lipsă (numere din anul 1991: 5, 14, 29 iunie şi 9 septembrie) vor fi achiziţionate contra cost, la preţuri negociabile. Relaţii la telefon **172557**, interior **106** sau **145610**.

SURPRIZA ZILEI !

Fiecare persoană care a publicat un anunţ de mică publicitate în cotidianul **Monitorul** participă în fiecare zi la
o tragere la sorţi cu premii în lozuri.

În fiecare zi, de luni pînă vineri se extrag 3 nume cîştigătoare iar sîmbătă 5 nume.
Numele cîştigătorilor se publică în paginile de mică publicitate ale cotidianului **Monitorul**.

Persoanele cîştigătoare de astăzi sînt:
1. FANARAGIU LUCIANA
2. JESCU CORNEL
3. VERNICA PETRU

Persoanele cîştigătoare sînt rugate să vină să-şi ridice premiile de la sediul cotidianului **Monitorul** în fiecare zi între orele **10⁰⁰ - 16⁰⁰** cu buletinul de identitate.

AGENDA OMULUI DE AFACERI

MAREX
covoare, mochete, mobilă, stofe, pluş, catifea, dantelă, porţelanuri, ţesături tip mătase
B-dul Independenţei nr. 19,
bl. B1-5, etaj (deasupra mag. EMI)
tel/fax 115824

EMI SRL
vinde
frigidere, congelatoare, combine frigorifice, aragaze, televizoare color, aspiratoare, maşini de spălat, maşini de cusut, aparataj electric, confecţii, tricotaje, încălţăminte
B-dul Independenţei 19, bl. 1-5, parter, tel./fax 117530

REMICON SRL
Restaurări de monumente istorice
Construcţii civile şi industriale
Consolidări şi reabilitări de construcţii
Iaşi, Şoseaua Moara de Foc nr. 14, bl. 407, sc. A, ap. 3
tel: 032-251580; fax 032-251582

CANEL S.R.L.
- sisteme de radiocomunicaţii MOTOROLA şi KENWOOD
- microproducţie şi SERVICE echipamente electronice
- sisteme de alarmă

Iaşi, C.I. Brătianu nr. 22
Tel./Fax: 032-114821

PC - AMI
- CALCULATOARE
- IMPRIMANTE
- SOFTWARE
  - contabilitate
  - proiectare construcţii
- SERVICE SISTEME DE CALCUL

B-dul Copou nr. 4, tel. 032/144718, 211745

GHEZACO SRL
- Piese auto Dacia - import Franţa, Italia
- planetare S.N.R.A., GLAENZER, termostate, plăci presiune, discuri, set motor, acumulatori (44 - 143 Ah)

Str. Eternitate nr. 35, telefon 174381

S.C. Afrodita GIL SRL
(cabinet cosmetic)
vă oferă:
- **tratamente cosmetice**
- **masaje, depilări**
- **bronzare artificială**
- **gimnastică medicală (ciclism)**
- **gimnastică aerobică**

Iaşi, Hotel Traian, cam. 134
Program: zilnic 9.oo-19.oo, duminică 9.oo-13.oo
Tel. 032/143330

CHALLENGER
Hîrtie copiator A4
11.500 lei
Tel.: 211617, 117981 Fax: 211617

CASA LEBĂDA
produce
hipoclorit de sodiu, uz casnic şi industrial, chit pentru geamuri
comercializează
perhidrol, prenadez, detergenţi
Şos. Bucium 23 (Fabrica de Gheaţă), tel. 232348

INTERELECTRIC SA
- case de marcat ELKA, cîntare electronice
- tehnică de calcul şi consumabile
- service garanţie şi postgaranţie la produsele electronice

Str. Elena Doamna 24, tel. 112004, 210030, 210031, fax 112366
Contact: Simon Iancu, Director

MORA ELECTRONICS SRL
comercializează:
- cîntare electronice (DIGI 430, 650, CAS 15, 30; SAPSI SC 15P)
- case de marcat (SAPEL cu memorie fiscală, imprimantă termică, interfaţă serială)

Tel./fax 212735, tel. 112267

FOOD-LAND S.R.L.
depozit en gros pentru produse alimentare, băuturi, cosmetice
Complexul Super Copou, intrarea din spate
Telefon 252914, 157034; Fax 131667
Contact: Anton Zaarour, director

LUMEA SPRE CARE NE ÎNDREPTĂM

"Superman" nu va mai "zbura"

Starul american de cinema Christopher Reeve, cel care a dat viață lui "Superman", protagonistul seriei de filme omonime, a paralizat miercuri și este menținut în viață de aparatele de respirație, după căderea de pe cal de la sfîrșitul săptămînii trecute, informează REUTER. În vîrstă de 42 de ani, Reeve a fost aruncat de pe cal în timpul antrenamentelor pentru un show de echitație, căzînd în cap. Medicii care îl supraveghează au declarat că în prezent actorul nu poate respira sau face vreo mișcare, el necesitînd o intervenție chirurgicală pentru stabilizarea coloanei vertebrale în viitorul apropiat. Este dificil de preconizat care va fi starea viitoare a sănătății lui Reeve, au mai afirmat neurochirurgii de la centrul medical al Universității din Virginia. Actor de teatru și film, Christopher Reeve și-a cîștigat faima mondială în 1978, cînd a fost ales să-l interpreteze pe peliculă pe Superman, celebrul erou de benzi desenate care salvează lumea, în general, și America în special, de forțele răului. În afara celor patru filme "Superman", Reeve a mai jucat în filme celebre precum "Undeva, cîndva" sau "Rămășițele zilei".

Un septuagenar paralizat este acuzat de viol

Cînd polițiștii kuweitieni, alertați de o tînără menajeră asiatică, s-au dus să-l aresteze pe stăpînul acesteia, acuzat de viol, au descoperit că presupusul violator avea 76 de ani și era paralizat de la brîu în jos, informează REUTER. Bătrînul a negat toate acuzațiile. Tînăra asiatică declarase poliției că stăpînul ei o legase, îi pusese călus, după care o violase. Spre surpriza autorităților, "agresivul" atacator suferea de paralizie, toată partea de jos a corpului fiindu-i inertă de ani de zile.

Boris Elțîn apără cartoful național

Aflat în vizită la o fermă legumicolă de lîngă Moscova, președintele rus, Boris Elțîn, a luat cu pasiune apărarea cartofului de producție indigenă, denigrînd soiurile occidentale, informează REUTER. Elțîn a afirmat că legumele rusesti sînt mult mai bune decît cele de import, deoarece "sînt mult mai curate și mai gustoase". "Cartofii străini parcă sînt făcuți din plastic. Îți trebuie încă un rînd de dinți ca să-i poți mesteca", a spus președintele în uralele muncitorilor. Elțîn și-a exprimat opiniile privind alimentele occidentale într-un stil foarte nepoliticos și după cina la care a fost invitat de regina Elisabeta a Marii Britanii, în luna octombrie a anului trecut.

Rolling Stones pe coloana sonoră a noului James Bond

Producătorii celui mai recent film cu James Bond, "Goldeneye", au propus legendarului grup rock Rolling Stones să compună și să interpreteze tema muzicală a filmului, informează REUTER. Muzicienii nu au dat încă nici un răspuns cererii producătorilor, însă, dacă vor accepta, se vor alătura altor staruri care au compus și cîntat pentru filmele spionului 007: Paul McCartney, Shirley Bassey și Duran Duran. În "Goldeneye", rolul celebrului spion britanic e jucat pentru prima oară de irlandezul Pierce Brosnan ("Casa nobilă", "Doamna Doubtfire").

Dispută în rîndul oamenilor de cultură din Occident

Iluminările Papei

Din toate reproșurile care i s-ar putea aduce Papei Ioan-Paul al II-lea, în legătură cu enciclica sa, ***Evangelium vitae***, nici unul nu rezistă la o cercetare mai aprofundată.

Să trecem peste confuzia pe care acest text o întreține între temporal și spiritual, și care ar presupune o separare a Bisericii de Stat; în plus, documentul pontifical se adresează lumii întregi și nu în mod special Franței - a cărei concepție laică, îngustă constituie o excepție chiar în Europa. S-au uitat comentariile reprobabile, emanînd din sfera politicului, în legătură cu un caz recent, specific canonic, și anume destituirea unui episcop? Să trecem și peste argumentul potrivit căruia guvernanții unei țări nu trebuie să se prevaleze de convingerile lor intime în opțiunile lor politice: acestea sînt determinate de ideile lor personale, grație cărora au fost aleși. Și încă ceva: între un șef spiritual, care nu face decît să-și exprime convingerile intime, și anumiți șefi de partide politice, care-și impun disciplina, prin vot, celor care i-au ales, în momentul marilor dezbateri parlamentare pentru impunerea unor concepții morale ce interesează pe fiecare dintre noi (avortul, pedeapsa cu moartea, euthanasia), care dintre ei e mai credincios conștiinței sale?

Dar, să revenim la esență. Adepții pozitivismului juridic, pentru care legea Republicii este perfectă, uită că denunțarea legilor nedrepte are rădăcini imemoriale, ajungînd pînă în antichitate (Antigona, Socrate etc.) și că se perpetuează și în zilele noastre; să ne amintim de un președinte al Republicii - deci, garantul respectării legilor noastre! - care evoca, în 1988, "forța nedreaptă a legii", în legătură cu Noua Caledonie.

Să refuzi a accepta că legea morală primează în fața legii civile nu este ceva de admis. Legea morală nu poate fi decît superioară legii civile, sau nu există deloc. Contrariul ar însemna că morala decurge din legea civilă și că ar avea, deci, Statul ca autor. Și dacă Statul - adică, în fapt, partidul de la putere - este cel care definește binele și răul, adevărul și falsitatea, ceea ce este drept și ceea ce nu este, atunci el devine o religie de substituție și degenerează în tiranie - cum o dovedesc atrocitățile care au însîngerat secolul al XX-lea. Ca o revanșă, democrației îi revine onoarea de a permite libera expresie a dezacordurilor în legătură cu diverse legi, legitimînd în felul acesta tentativele reformatoare sau revoltele împotriva injustiției. Asta deoarece rezistențele politice sînt mai întîi rezistențe etice. Oare de ce marii opozanți - începînd cu generalul de Gaulle - și-au legitimat acțiunile făcînd abstracție de lege? Pe ce se bazează apărătorii drepturilor omului, în lupta împotriva legislațiilor nedrepte ale unor state, dacă nu pe o motivație esențialmente morală? Fără îndoială, există drepturi care sînt superioare legilor și cu mult anterioare apariției instituției Statului pentru că sînt intrinseci personalității umane, consubstanțiale naturii și demnității sale. Drepturile omului, atît de invocate în zilele noastre, sînt indispensabile pentru reevaluarea noțiunii de lege morală universală, aceea fără de care, într-un stat de drept, politica nu poate fi în armonie cu etica.

La această evidență elementară a făcut referire Papa, în viziunea căruia nu există democrație fără valori sacre, intangibile, fără principii inviolabile (principii de care ar trebui să-și amintească moștenitorii actuali ai anului 1789!). Papa nu are nici o putere de constrîngere. El nu face legea. El invocă dreptul. Dreptul liber consimțit de cei care vor să excludă din viața publică sau privată orice referire la morală. Dacă ar fi să judecăm moravurile actuale, putem paria că această optică se va întoarce ca un bumerang împotriva celor care o susțin. Mila creștinească ne impune să dorim ca bumerangul să nu lovească în plină figură! **(Traducere și adaptare, după "Express International", de A.M. VIȚCU)**

Generalul Noriega va primi pensie din partea Guvernului panamez

Fostul dictator militar panamez, generalul Manuel Noriega, aflat acum într-o închisoare americană pentru trafic de droguri, va primi din partea Guvernului din Panama o pensie lunară de 1.500 dolari, informează REUTER. Noriega are de executat o sentință de 40 de ani de închisoare în SUA. Avocatul lui, profitînd de regulile panameze privind pensionarea funcționarilor guvernamentali, a obținut pentru clientul său o pensie lunară și plata retroactivă a pensiilor pe care Noriega ar fi trebuit să le primească pînă acum, adică 100.000 dolari. Dictatorul a fost timp de 27 de ani în serviciul armatei din Panama, pînă în 1989 cînd trupele americane au invadat țara și Noriega a fost arestat, judecat și condamnat în SUA.

Moartea lui Salman Rushdie ar fi benefică pentru Iran

■ *purtătorul de cuvînt al parlamentului de la Teheran i-a cerut acestuia să moară "de bună voie"*

Purtătorul de cuvînt al Parlamentului iranian, Ali Akbar Nateq-Nouri, a declarat într-o conferință de presă că britanicul Salman Rushdie, condamnat la moarte pentru "blasfemiile" din romanul "Versete satanice", "ar face tuturor un bine" dacă ar muri "de bună voie", punînd capăt astfel încordării dintre Iran și Occident, informează REUTER. Nateq-Nouri a reiterat ideea conform căreia Iranul nu va trimite comandouri pentru a duce la îndeplinire sentința capitală, pronunțată împotriva lui Rushdie: "Asta rămîne la latitudinea musulmanilor", a adăugat el. Uniunea Europeană a cerut ca Iranul să garanteze securitatea lui Rushdie, oferind în schimb Teheranului relații economice, politice și comerciale îmbunătățite cu cele 15 state membre ale Uniunii. Scriitorul a fost condamnat la moarte în contumacie în urmă cu șase ani, printr-un edict religios dat de Ayatollahul Khomeini. Deoarece, conform legilor islamice, un astfel de edict nu poate fi retras, Nateq-Nouri a conchis: "Dacă Rushdie moare din proprie inițiativă, problema noastră va fi rezolvată".

cele mai gingașe romane de dragoste

în colecțiile
Diana
Diana Special
Silvia
Courths - Mahler
Șoaptele Inimii

HIPPARION
3400 CLUJ NAPOCA
Vasile Lupu 85
HEDWIG
Courths-Mahler
Cu fine, pentru totdeauna!

Filmele acestei săptămîni

"Alte 48 de ore"
Producție SUA.
Thriller polițist, cu: Eddie Murphy, Nick Nolte
Premieră
Cinema "Victoria"
(tel. 112502)
orele: 9,00; 11,00; 13,00; 15,00; 17,00; 19,00.

"Ruleta mercenarilor"
Producție SUA.
Film de aventuri cu: Ice T, Rutger Hauer
Premieră
Cinema "Republica"
(Telefon: 114327)
orele: 9,00; 11,00; 13,00; 15,00; 17,00; 19,00
În completare, "La cireșe" (desen animat românesc).

"Interviu cu un vampir"
Thriller horror, cu: Tom Cruise,
Cinema "Copou"
(Telefon: 145738)
Orele: 9,00; 11,30; 14,00; 16,30
Ora 19 Ecran-club: **"Scara lui Jacob"**
Thriller psihologic

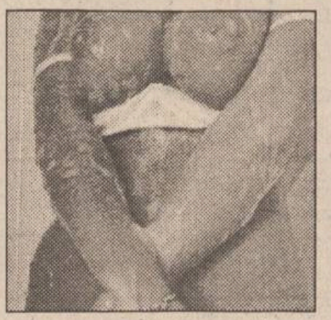

"Pușcăria erotică"
Film sexy
Regia Frank De Niro (Italia). (interzis spectatorilor sub 16 ani)
Cinema "Dacia"
(Telefon: 164740)
Orele 15; 17; 19
2-5 iunie 1995. Orele 9; 11; 13 - **"Degețica"**, după un basm de Andersen.

CELE MAI MICI PREȚURI DIN IAȘI!
-TELEVIZOARE COLOR
Philips, Thomson, Nei, Goldstar, Beko, Megavision
-ELECTROCASNICE
(frigidere, congelatoare, mașini de spălat, cuptoare cu microunde)
Whirlpool-Philips, Rowenta, Tefal, Nei, Goldstar
PLATA ÎN RATE!
AVATTI electronics
Str. Ștefan cel Mare 11
☎ 032 - 11.28.10
032 - 17.40.54

NEO BUSINESS TO BUSINESS advertising company BB/AC
Societate specializată
INSCRIPȚIONĂM
PIXURI
Culori și forme deosebite
Calitate excepțională
Telefon
230060, **144776**,
dl. Adrian Rusu

HOROSCOP

BERBEC
(21 mart. - 20 apr.):

✋ **Aveți destulă viteză în reacții, însă stimulii la care răspundeți sînt derutanți. Fără să pierdeți tempoul, luați-vă un răgaz de gîndire.**

TAUR
(21 apr. - 20 mai):

👌 **Timpul vă presează, dar nu ați intrat în criză, sînteți cu lucrările la zi. Peste toate, vi se oferă posibilitatea unui cîștig suplimentar.**

GEMENI
(21 mai - 21 iun.):

✋ **Traversați o perioadă confuză, în care ademenirile trecutului și promisiunile viitorului vă pun în imposibilitatea de a lua o decizie.**

RAC
(22 iun. - 22 iul.):

✋ **Comportamentul dvs. lasă loc unor presupuneri contradictorii, chiar dacă nu urmăriți asta. Încercați să priviți lucrurile din exterior.**

LEU
(23 iul. - 22 aug.):

👎 **Necazurile s-au abătut asupra dvs. din toate părțile, dar aveți pregătită o portiță de scăpare. Nu trebuie să rezistați, din orgoliu, pînă în ultima clipă.**

FECIOARĂ
(23 aug. - 22 sept.):

👍 **Dacă nu vă complicați prea mult existența, răspundeți solicitării pe care o primiți. Ea nu vă strică imaginea și nu este contrară intereselor dvs.**

BALANȚĂ
(23 sept. - 22 oct.):

👌 **Sondajele vă indică favorit, dar chiar și dvs. simțiți lucrul ăsta. Emoțiile care vă mai încearcă se datorează elementelor neprevăzute.**

SCORPION
(23 oct. - 21 nov.):

✋ **Adunați prea multe date într-o chestiune care poate fi evaluată dintr-o privire. Sînt mult mai puține dedesubturi decît vă imaginați.**

SĂGETĂTOR
(22 nov. - 21 dec.):

👍 **Există prea multe incompatibilități între intențiile dvs. și ale celorlalți. Nu aveți cum să-i cointeresați, acționați de unul singur.**

CAPRICORN
(22 dec. - 19 ian.):

👍 **Prostia poate surprinde pe oricine, nu numai pe dvs. ea apare unde nu te aștepți. Dar ăsta nu este un impediment de care să vă loviți.**

VĂRSĂTOR
(20 ian. - 18 febr.):

👎 **Vă pîndește o nouă lovitură morală pe care nu o puteți preveni. Dacă aveți capacitatea de a încasa fără a fi K.O., e în regulă.**

PEȘTI
(19 febr. - 20 mart.):

👌 **Alegeți cea mai potrivită soluție, deși sînt atîtea variante contradictorii. După ce ați decis nu mai are rost să vă mai îndoiți.**

LEGENDA:

👎 **- vă paște ghinionul**

✋ **- prudența e mama înțelepciunii**

👍 **- n-aveți nimic de pierdut**

👌 **- șansa vă surîde**

INTEGRAMA ZILEI

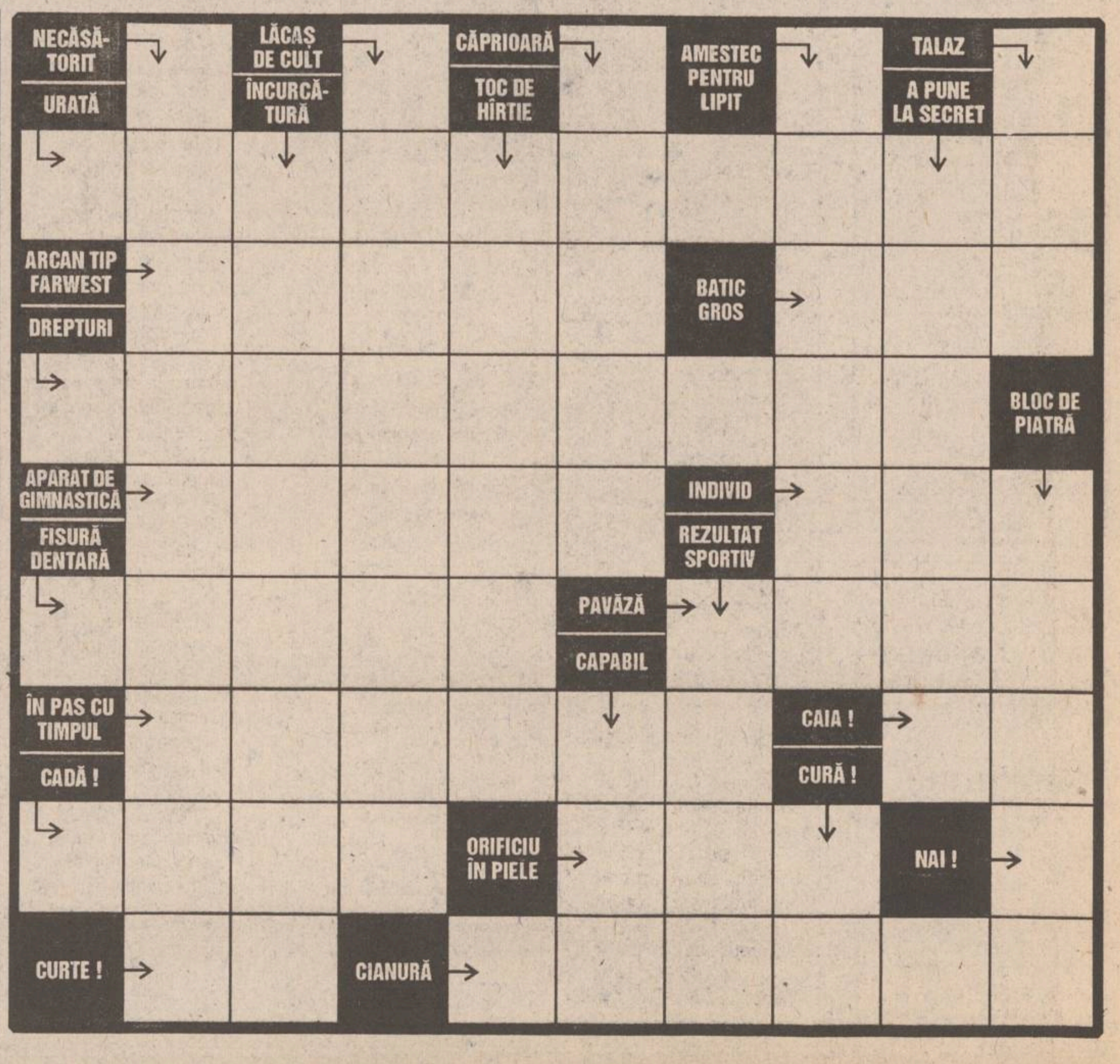

MONITORUL INTERN

Consecințele refuzului unificării cu PNL

PNLCD și-a pierdut toți parlamentarii

Șase din cei șapte parlamentari aleși pe listele PNLCD în 1992 și-au anunțat, joi, demisia din partid: senatorii ***Sabin Ivan, Maria Matilda Tețu, Dumitru Călueanu, Adrian Popescu-Necșești*** și deputații ***Horia Pascu*** și ***Teodor Vintilescu.*** Motivele acestei demisii sînt numeroase, dar cel mai des invocat a fost modul în care s-a desfășurat Congresul, ca și persoanele alese în conducerea partidului. După cum se știe, în structurile de conducere au fost aleși apropiați ai lui Cerveni, toți provenind din ***Partidul Socialist Liberal*** (primul partid înființat de Cerveni), cei mai mulți fiind colegi de breaslă cu președintele. Singurul parlamentar "promovat" de partid este ***Alexandru Popovici,*** care, însă, nu a fost ales pe listele PNLCD și, la ora actuală, este senator independent. Cei șase demisionari îl acuză pe liderul PNLCD că se lasă manipulat de vicepreședinți și de secretarul general și îl avertizează că aceștia îl vor îndepărta, pînă la urmă, și pe el. Demisionarii au precizat că vor rămîne în Convenție, unde vor milita pentru unificare liberală. Surse din PNL au afirmat, însă, că intrarea lor în acest partid este iminentă. Aceleași surse au susținut, de asemenea, că dețin informații despre orientarea lui Cerveni spre PNL-Câmpeanu.

Scandalul UDMR continuă

Marko Bela afirmă că declarațiile unor lideri români pot genera un conflict interetnic

UDMR a criticat, joi, declarațiile făcute de liderii politici români după Congresul IV al UDMR. ***"Unele declarații nu sînt decît o incitare la tensiuni și la ură națională",*** a afirmat președintele UDMR, Marko Bela. Mai mulți parlamentari ai partidelor din arcul guvernamental, dar și din opoziție, au acuzat formațiunea etnicilor maghiari că discuțiile și hotărîrile Congresului IV al UDMR, desfășurat la Cluj între 26-28 mai, au depășit cadrul constituțional. Liderii PUNR și PRM au cerut chiar anchetarea și condamnarea conducătorilor UDMR. ***"Aceste declarații reprezintă doar amplificarea tendințelor extremist naționaliste",*** a apreciat, joi, președintele Uniunii, ***"mai ales că la Congresul de la Cluj nu s-a realizat o schimbare de strategie, ci o întărire și o clarificare a acțiunilor duse pînă acum, pe baza hotărîrilor Congresului precedent, desfășurat la Brașov".*** Conducătorii UDMR au acuzat și lipsa de reacție a Președinției României și a partidului de guvernămînt față de declarațiile ***"incitatoare la ură națională"*** ale unor lideri PUNR și PRM. "Oare în urma acestor declarații nu s-ar putea ajunge la un conflict?", a precizat Marko Bela. În ceea ce privește cererile UDMR ca Statele Unite să reconsidere acordarea Clauzei Națiunii celei mai Favorizate României, în funcție de respectarea drepturilor minorităților naționale, președintele UDMR a afirmat că această metodă a reprezentat "o ultimă soluție". ***"Noi încercăm întotdeauna să rezolvăm problemele minorităților prin mijloacele interne dar, din păcate, pînă acum, n-am reușit",*** au afirmat liderii maghiari.

În urma întîlnirii miniștrilor de Externe

Negocierile pe marginea Tratatului româno-ungar vor fi reluate la începutul lunii iunie

Șeful diplomației române, ***Teodor Meleșcanu,*** a informat joi că a stabilit cu omologul său ungar, ***Laszlo Kovacs,*** reluarea negocierilor privind Tratatul bilateral româno-ungar la începutul acestei luni. Întîlnirea celor doi miniștri de Externe a avut loc miercuri, cu prilejul participării celor doi diplomați la reuniunea COCONA de la Noordwijk. Meleșcanu a precizat că, în discuția cu Kovacs, a remarcat preocupările liderilor ungari pentru identificarea unor soluții care să depășească pozițiile exprimate pînă acum în cursul negocierilor. ***"În principiu, am convenit să punem pe hîrtie asemenea propuneri, care, în opinia celor două părți, ar putea constitui formule de compromis și care ar urma să fie dezbătute pe parcursul următoarei runde de negocieri"***, a mai spus Meleșcanu.

România se află în pragul colapsului energetic

■ *La ora 12.00, 70% din personalul RENEL va ieși din sistem*

Astăzi, la ora 12,00, expiră preavizul de 15 zile al celor 37.168 de demisii individuale ale salariaților din sectoarele producție și distribuție a energiei electrice. Ei reprezintă circa 70% din totalul personalului ce lucrează în acest sistem. Pînă aseară, nu intervenise nici o modificare în poziția afirmată de către sindicaliști. ***Pavel Todoran,*** liderul C.N.S.L.R.-Frăția, din care fac parte și sindicatele RENEL, a avut ieri o teleconferință și a dat asigurări că sindicaliștii rămîn pe poziții în pofida intimidărilor și amenințărilor venite din partea Guvernului și a administrației RENEL. Aceasta lansase ieri o ofertă de majorare a salariului real cu 1% în acest an pe baza unor calcule privind indicatorii de eficiență în curs de aprobare, cerînd în același timp renunțarea la demisii și grevă. Tot astăzi, Curtea Supremă de Justiție a convocat liderii federațiilor Univers și UED care intră în grevă. Se așteaptă decizia de suspendare a grevei.

Guvernul și-a reafirmat și el poziția intransigentă. Octavian Partenie, însărcinatul Guvernului în relația cu sindicatele, nu crede că salariații RENEL își vor permite să-și dea demisia și să intre în grevă. ***"Dacă-și vor da demisia, cine-i va mai angaja cu salariul pe care-l au acum?"***- se întreba ieri Octavian Partenie. Rămîne de văzut, astăzi, cine va ceda primul în acest război al nervilor declanșat de mai bine de două săptămîni: Guvernul, salariații RENEL sau sistemul energetic național.

■ *Președintele RENEL a cerut acționarea în justiție a greviștilor*

În cursul zilei de ieri, ***Victor Romert,*** președintele RENEL, a cerut direcțiilor de filiale să înainteze acțiuni în justiție prin care să conteste legalitatea grevei salariaților din sectoarele de transport și distribuție. ***"Solicitările salariaților nu au nici un temei, ca urmare toate demisiile trebuie retrase și acțiunea revendicativă anulată",*** se arată în nota 4129, trimisă marți de Consiliul de administrație al RENEL către toate filialele de rețele electrice din țară. Răspunsul sindicatelor de la RENEL a fost foarte prompt: ***"Deoarece nu sînt satisfăcute solicitările salariale, acțiunile revendicative vor continua".*** Ca urmare a nesoluționării conflictului de muncă, astăzi, la orele opt, vor deveni operante demisiile celor aproximativ 40.000 de salariați din sectorul producție.

■ *Angajații din sectorul distribuție vor asigura 30% din consum*

Concomitent, vor intra în grevă și angajații din sectoarele de transport și distribuție a energiei care, potrivit Legii 15/1991 (a conflictelor de muncă), au dreptul să declanșeze grevă, cu condiția asigurării a cel puțin o treime din activitate. ***"Acest lucru nu va fi posibil. Dacă cei din producție vor demisiona, nu va mai avea cine asigura producerea energiei. Ca urmare nici cei din transport nu vor avea ce transporta. Există însă cîteva posibilități de a asigura energie pînă la limita de o treime permisă: ori se va importa energie - greu de crezut, deoarece țările din jur, fiind vorba de un conflict de muncă și nu de o calamitate, cred că nu se vor amesteca - ori vor fi încercări de a sparge greva prin funcționarea cîtorva centrale din țară. Această variantă este practic imposibilă, deoarece, conform semnalelor primite, la toate centralele, salariații și-au prezentat demisiile",*** ne-a declarat Mihai Caba, vicelider sindical la FRE Iași.

Deci, astăzi, la orele opt, salariații din schimbul de zi de la CET 1 și CET 2 nu vor mai intra în centrale. Potrivit regulamentului, muncitorii din schimbul de noapte vor trebui, în aceste condiții, să asigure funcționarea instalațiilor la parametrii normali timp de încă patru ore după orele 8,00, perioadă în care conducerea va trebui să găsească o modalitate prin care să se continue lucrul sau să se sisteze procesul de producere a energiei. În această ultimă situație, sistemul energetic național va fi adus la nivelul zero în cinci-șase ore.

■ *De ieri, începînd cu orele 15,00, cadrele de conducere efectuează un serviciu permanent*

De asemenea, începînd cu orele 15,00, ale zilei de ieri, cadrele de conducere (șef de serviciu, ingineri-șefi, directori adjuncți, directori) trebuie să efectueze un serviciu permanent de tură, de asistență tehnică, în camerele de comandă centrală sau la dispecer. De astăzi, de la orele 15,00, printr-un ordin al conducerii, membrii de sindicat nu mai au acces în unitate și nu mai pot utiliza instalațiile de teleconferință.

"Ne pare rău că nici în al 13-lea ceas nu s-a găsit înțelegere din partea administrației, a specialiștilor de la Guvern, care știu ce înseamnă oprirea sistemului electroenergetic, cunoscut fiind faptul că avaria de sistem din 1977 a fost de șase ori mai dezastruoasă pentru statul român decît cutremurul din 4 martie, din același an" - a încheiat Mihai Caba.

■ *Astăzi intră în grevă minerii din bazinele Motru și Rovinari, precum și salariații SNCFR*

Tot astăzi, ar urma să aibă loc și greva minerilor din bazinele Motru și Rovinari. Revendicarea lor principală este aceeași cu a salariaților de la RENEL. Ei cer majorarea salariilor cu 5%. În plus, cer și deblocarea financiară dintre RENEL și Regia Autonomă a Lignitului.

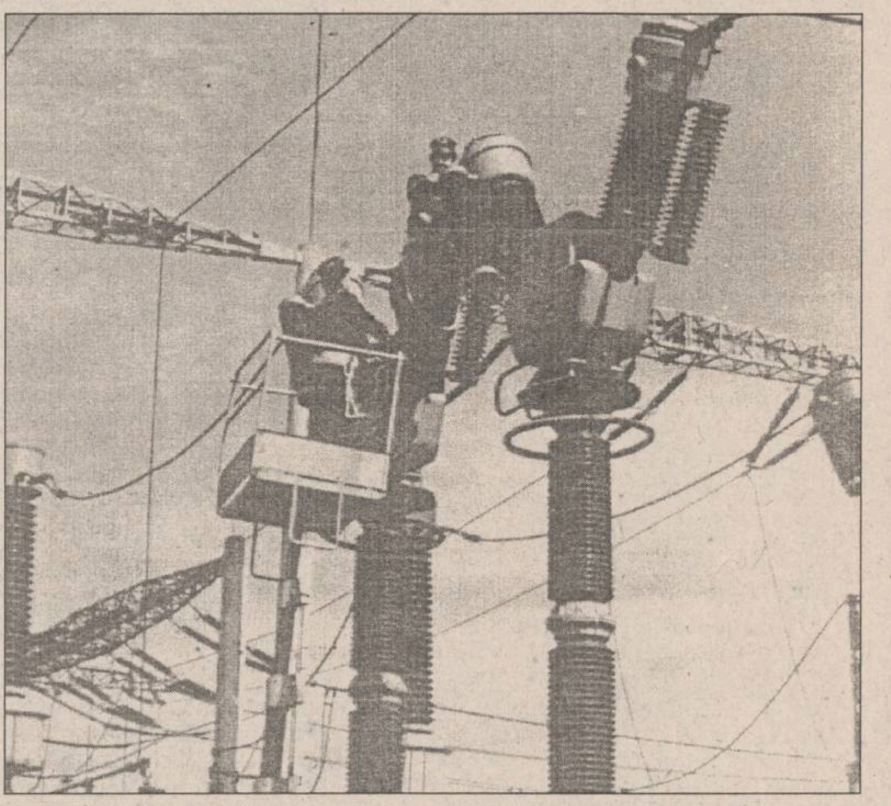

O altă grevă, anunțată pentru astăzi, a lucrătorilor din SNCFR, urmează să fie hotărîtă în cursul dimineții. În urma unei întîlniri de patru ore dintre liderii sindicali și administrație, aceasta a promis că salariile vor fi respectate începînd cu 1 iunie însă cu pierderea indexării dată prin hotărîre de guvern. Pe de altă parte însă, programul SNCFR pe anul în curs prevede disponibilizarea a 17.000 de salariați, primii 5000 primind deja, începînd de ieri, înștiințarea de intrare în șomaj. ***"Promisiunile administrației nu ne satisfac, declara ieri liderul sindical Felix Radmilo, pentru că noi am cerut ca și indexarea și corelarea salariilor să fie făcută începînd cu 1 aprilie. Cu concediile nu s-a obținut nimic. SNCFR își continuă politica de disponibilizare pe care a practicat-o și pînă acum."***

■ *Situația în Iași la SNCFR*

Din cei 5000 de angajați ai SNCFR care sînt trecuți în șomaj începînd de astăzi, conform unei decizii a conducerii societății, 420 aparțin Regionalei CFR Iași. În legătură cu aceste disponibilizări, Victor Condurache, liderul sindicatului feroviarilor din regionala ieșeană, ne-a declarat: ***"Conducerea SNCFR nu a respectat una din clauzele contractului colectiv de muncă în vigoare, și anume aceea ca orice disponibilizare de personal să se facă abia după ieșirea la pensie a tuturor celor ce au împlinit vîrsta de pensionare. În plus, s-au încălcat și prevederile Codului Muncii, neacordîndu-se cele 15 zile legale de preaviz, înaintea trecerii în șomaj. De altfel, noi ne-am obișnuit cu încălcarea protocoalelor încheiate de către toate instituțiile statului român - Guvern, Ministerul Transporturilor, SNCFR. S-au încălcat adesea și legile țării. Este o adevărată practică, de a cere respectarea legilor de către cei mici, în timp ce ei nu respectă nici Constituția".*** Conform spuselor lui Victor Condurache, această disponibilizare de personal este unul din motivele ce vor sta la baza grevei de avertisment a lucrătorilor feroviari, ce va avea loc pe data de 5 mai, între orele 5,00 și 7,00. O altă revendicare importantă a sindicatului SNCFR este cea de corelare a prețurilor impuse de Guvern și de Ministerul Finanțelor la transportul pe calea ferată cu prețurile din alte ramuri economice.

■ *O încercare disperată de rezolvare a crizei*

Într-o ultimă încercare de a stopa cursul evenimentelor revendicative ce se anunță de acum înainte, în care salariații de la RENEL sînt, se pare, vîrful de lance, Guvernul a lansat ieri mai multe invitații liderilor principalelor confederații sindicale din România, CNSLR - Frăția, Cartel Alfa, BNS, pentru noi negocieri. În afară de Pavel Todoran, liderul CNSLR - Frăția, toți au refuzat invitațiile. Guvernul preconiza să negocieze ridicarea indicelui salariului real cu 10% pe motiv că parametrii din primele patru luni ale anului sînt stabili și crescători, ceea ce ar permite creșterea nivelului de salarizare și al altor condiții de protecție socială.

"Dacă brusc se găsesc modalități de creștere cu 10% a nivelului de trai înseamnă că în mod voit această echipă guvernamentală a adus la mizerie populația" - declara ieri, postului de radio BBC, Bogdan Hossu, liderul Cartelului Alfa.

"Nu este posibil, a mai spus acesta, ca în doi ani, fără nici o strategie, fără o prevedere să spui că nu se poate. În momentul în care anul 1994 s-a terminat cu o creștere de 2,8% și în 1995 vii cu Ordonanța nr. 1 pentru stoparea creșterii salariilor înseamnă rea-voință".

După o întîlnire, miercuri, cu președintele Iliescu, Bogdan Hossu a declarat că a solicitat președintelui României susținerea în fața Parlamentului a demisiei Guvernului. ***"Am atras atenția instituției prezidențiale că data de declanșare a acțiunilor este de 14 iunie și că mișcarea care este declanșată în contextul revendicării de demisie a Guvernului nu se va opri ca atare"*** - a declarat liderul Cartelului Alfa.

Așadar, așa cum au stabilit ieri liderii celor trei confederații sindicale, BNS, Cartel Alfa și CNSLR - Frăția, pe 14 iunie urmează să aibă loc primul miting, în București și în toată țara, simultan cu declanșarea grevei generale. Aceasta ar urma să aibă loc timp de două săptămîni, cu mitinguri zilnice între orele 9 - 21.

(Dorin BEJENARU, Lucian LEONTE, Pavel LUCESCU)

Scenariul unei catastrofe similare cu aceea ce s-ar putea produce azi, la ora 12.00, în cazul în care vor avea loc deconectări haotice în sistemul energetic

Prezentăm mai jos scenariul celei mai mari avarii din sistemul energetic al României produsă la 10 mai 1977. Acest lucru se poate produce și astăzi la ora 12,00.

Evenimentul 1. În jurul orei 8,40 un scurt-circuit în rețeaua de 110 kV a dus la deconectarea prin automatizare a trei grupe din centrala hidroelectrică Porțile de Fier (525 MW) și a L 400 kV Djerdap (325 MW import). În regimul stabilizat după declanșările de mai sus la centrala termoelectrică Rovinari personalul a deconectat, în decurs de cîteva minute, blocurile 4 și 3 (290 MW); ca urmare a acestor deconectări în Sistemul Energetic Național s-a produs un deficit de putere activă de circa 1100 MW, iar tensiunile din rețeaua de 220 kV și 400 kV s-au modificat substanțial în sensul degradării.

Evenimentul 2. În jurul orei 8,45: prin declanșarea stației de transformare 400 kV Sibiu se întrerupe circulația de putere prin rețeaua de 400 kV spre zona de Sud Est a Sistemului Energetic deficitară, circulație ce se redistribuie în rețeaua de 220 kV, supraîncărcînd arterele Luduș - Ungheni - fîntînele și Mintia - Peștiș-Hasdat-Paroșeni.

Evenimentul 3. În jurul orei 8,47 se deteriorează bobina de blocaj înaltă frecvență de pe linia 220 kV Ungheni - Fîntînele care declanșează: singurele artere de legătură între zonele de nord și sud linia 220 kV Peștit-Hasdat, Mintia-Timișoara și Arad -Szeged declanșează la supersarcină.

Declanșarea acestor ultime linii duce la separarea Sistemul Energetic în două zone:

a) zona de sud, puternic deficitară, în care acționează automatica de descărcare a sarcinii la scăderea frecvenței (insuficient pentru a redresa regimul);

b) zona de nord, care rămîne în continuare în funcțiune sincron cu Sistemul Energetic Iugoslav prin linia electrică de interconexiune 400 kV Luduș-Mukacevo.

Experimentul 4. În jurul orei 8,49, se conectează cupla 400 kV din stația 400 kV Sibiu între sistemele menționate, funcționînd asincron (diferența de frecvență aproximativ 3 Hz); șocul produs de această conectare duce la declanșarea liniilor 400 kV Luduș-Sibiu; Sibiu-Slatina, Sibiu-Brașov și a liniei 220 kV Peștiș-Cluj; subsistemul de nord se împarte în două subzone: zona centrala termoelectrică Mintia-Sibiu-Hunedoara și zona Cluj-Baia Mare, care funcționează în continuare cu linia electrică de interconexiune Luduș-Mukacevo; subsistemul de sud, în care, în decurs de cîteva minute, au declanșat prin protecții tehnologice, zona rămînînd fără tensiune; sau "insularizat" centralele electrotermice Galați, Palas și Chiscani.

În subsistemul de nord încercarea de conectare a liniei de 220 kV Hasdat în stația Peștiș ora 8,58 urmată de încercarea de conectare a liniei de 400 kV Sibiu-Luduș ora 8,58 în aceleași condiții a dus la declanșarea grupurilor din centrala electrotermică Mintia.

Revenirea la normal, în condițiile grevei totale în sectorul producție se poate face în cel puțin jumătate de zi.

Din revista "Energetica", nr. 3B/1994

Log-SofT s.r.l.

Calculatoare SALIENT
Imprimante EPSON, STAR, SEIKOSHA
Fax-uri și copiatoare TOSHIBA
Consumabile

NOU!!

Calitate superioară la prețuri avantajoase
SUNAȚI CHIAR ACUM!

Str. A. Panu 2A, IAȘI, telefon 032-21.11.30, fax 032-13.77.66

OFERTĂ SPECIALĂ DE CLIMATIZOARE
White-Westinghouse
Calitate americană !

- RĂCIRE-ÎNCĂLZIRE, DEZUMIFICARE
- VENTILARE, EXHAUSTARE AER VICIAT

AL09EP5C	*-1.593.000 lei*
AL12EP5C	*-1.711.000 lei*
AL15EP5C	*-1.947.000 lei*
AL18EP5C	*-2.124.000 lei*
AS24EP5C	*-2.301.000 lei*

Prețurile NU includ TVA și sînt calculate la 1USD=1850 lei.
Se asigură transport și asistență tehnică la montaj.

S.C. INTERELECTRIC S.A.
Str. ELENA DOAMNA Nr. 24
Tel. (032) 112004, 210030, 210031
Fax (032) 112366, 210034

Reprezentanța
FRESCO
Iași
Str. Aleea Rozelor nr. 8
sc. B, et. II, ap. 12,
telefon/fax 132607

FRESCO
MADE IN ITALY

vă oferă
din stoc sau la comandă

- **CUPTOARE PIZZA**
- **VITRINE FRIGORIFICE**
- **DOZATOARE PENTRU SUCURI ȘI BERE**

S.C. COMTEX SA Iași
Str. Grigore Ureche nr. 3, bl. Gh. Șonțu

reamintește că organizează licitație pentru locație de gestiune conform H.G. nr. 140/1991 pentru gestiunea țesături-confecții de la mag. 36 - Calea Galați.

Garanție de participare - 30.000 lei.

Taxa de participare este de 100.00 lei.

Licitația va avea loc - **LUNI, 12 iunie 1995**, orele 10.oo - la sediul societății din Iași, str. Grigore Ureche nr. 3, bloc Gh. Șonțu.

Înscrierile la licitație se primesc pînă VINERI, 9 iunie (inclusiv), dată pînă la care trebuie depuse și chitanțele privind garanția de participare, taxa de participare și scrisoarea de bonitate eliberată de bancă.

Documentația privind licitația se procură contra-cost de la sediul societății.

Relații suplimentare la telefon **147166, 114174**.

AFINVEST

SALARII COMPETITIVE!

angajează de urgență

DISTRIBUITORI

Cei interesați se pot prezenta
sîmbătă, **3 iunie, ora 9°°**,
la etajul I al Clubului C.F.R. (Rîpa Galbenă)

S.N.C.F.R.
REGIONALA C.F. IAȘI
vă oferă

Legături cu trenuri rapide specializate de transcontainere în ambele sensuri pe relațiile:

1. CRISTEȘTI JIJIA (pleacă la ora 15.44) - SOCOLA (pleacă la ora 17.29) - BACĂU (pleacă la ora 21.13) - BUCUREȘTI (sosește a doua zi la ora 8.00 în stația 16 FEBRUARIE) - și retur BUCUREȘTI (pleacă la ora 5.35) - SOCOLA (sosește la ora 17.59)
2. SOCOLA (pleacă la ora 18.53) - SUCEAVA - CLUJ NAPOCA EST (sosește a doua zi la ora 12.04) cu legături directe spre frontierele de stat Valea lui Mihai, Episcopia Bihor și Curtici.

Transportul combinat (auto - calea ferată - auto) oferă condiții maxime de siguranță și rapiditate la prețuri foarte avantajoase, pe principiul: "din curtea expeditorului, în curtea destinatarului".

Nu uitați, puteți folosi transportul feroviar, permanent, atît în trafic intern cît și internațional.

Relații la Divizia Comercială marfă Iași telefon/fax 032/142985 și la Biroul Marketing telefon 032/112090 interioare: 2192/2380/3127.

Bonsai
Cactuși
Flori tăiate
Plante decorative de ghiveci
din Olanda

DECORA

tel. 147165, 145071
Str. I.C. Brătianu nr. 36 ,
(între cofetăria Opera și restaurantul CINA)
Program 8.00-20.00, duminica 10.00-16.00

TV EUROPA NOVA
canal 54

Vineri, 2 iunie, ora 21:00

FILM

Vieți în cumpănă

producție Italia
cu: Anna Gallena, Ray Lovelock
regia: Giovanni Soldati

LINK & NECOM
B-dul COPOU nr. 3 IAȘI
tel. 211570/18 Fax 112837, 270415

SISTEME ELCOM

486DX2/66MHZ	486DX2/66MHZ	486DX2/66MHZ
• VESA	• VESA	• VESA
• 256KG cache	• 256KG cache	• 256KG cache
• 4MB RAM	• 4MB RAM	• 4MB RAM
• 512KB video	• 512KB video	• 512KB video
• 3,5" FDD	• 3,5" FDD	• 3,5" FDD
• 365MB HDD	• 420MB HDD	• 535MB HDD
• mouse + pad	• mouse + pad	• mouse + pad
• 14" SVGA color	• 14" SVGA color	• 14" SVGA color
2.264.495 lei	2.308.214 lei	2.395.652 lei

Prețurile includ TVA.

GARANȚIE 24 LUNI.

LIVRARE DIN STOC!

EDITORIAL

Cu sufletul plin

Dorin POPA

Uneori îi este dat omului să uite de necazuri, de griji, de probleme şi să se simtă, pentru scurtă vreme, plin de frumusete si de lumină. Uneori noi, oamenii, ne pomenim, dintr-o dată, cu sufletul plin, încărcat de bucurie. Nu-i trebuie mult nimănui pentru a uita de grijile cotidiene, pentru a se simti eliberat de spaime și pentru a păsi cu încredere către ziua de mîine. Adevărul este că, în general, oamenii - oricît ar părea că uită asta - au vocatia fericirii sădită în adîncuri. Sub agitatia noastră cotidiană, sub conflictele inerente în care intrăm și sub nelinistea noastră existențială se află, totusi, o cîmpie de liniște roditoare din care neîncetat ne hrănim. Poate că această liniște din adîncuri, această nevoie uriașă de echilibru și sperantă nu-i decît semnul că la temelia fiintei noastre stă Hristos. Biserica noastră Ortodoxă afirmă constant, cu smerenie și gravitate, că în adîncurile noastre - care nu sînt numai ale noastre - se află Chipul Divin, care este de nedistrus. Nici măcar focurile Iadului nu pot distruge Divinitatea din om, din străfundurile sale. Orice om, oricît ar deveni de păcătos, de rău și de viclean sau oricît s-ar ticăloși, păstrează în adîncurile sale Divinitatea.

De aceea, Binele nu ocolește la infinit pe nimeni dintre noi. De aceea, putem vedea, uneori, ticăloși plîngînd cu lacrimi curate! De aceea, oricît de jos va fi căzut cineva, el poate, în final, urca la ceruri, dacă îi e adevărată căința și faptele bune izvorăsc din sufletul său. Ieri, s-a întîmplat ca Ziua Copilului să se îngemăneze cu Înălțarea Domnului. Ieri a fost o zi însorită și peste tot în Iași puteai zări grupuri de copii intrînd în muzee sau ieșind din biserici. Înălțarea Mîntuitorului la Ceruri este, de fapt, înălțarea noastră în propriile noastre suflete sporite de Divinitate.

Nu stiu de ce, ieri mi-am amintit aproape toate lucrurile frumoase pe care le-am putut vedea în ultima vreme. Ieri n-am dorit nici o clipă să-mi amintesc de petele negre care ne agresează de multe ori fiinta. În Iasi, oricît de pesimiști am fi, sîntem obligati să remarcăm că se petrec (și) destule lucruri luminoase și sporitoare. În ultima vreme, ieșenii au putut admira, de exemplu, cîteva expozitii deosebite. Amintim, aici, două dintre ele: "Ușa" lui Val Gheorghiu, de la Galeriile "Cupola", și fascinanta expoziție "Amintiri atlante" a lui Jenö Bartoș, deschisă la Centrul Cultural Francez din Copou. Tot în ultimele săptămîni am putut viziona două frumoase spectacole de teatru: "Cui i-e frică de Virginia Woolf", la Teatrul National "V. Alecsandri", și "Crăiasa fără cusur", la Teatrul "Luceafărul" - spectacol extrem de plăcut, realizat de regizorul Bogdan Ulmu.

La Palatul Culturii și la Biblioteca "Gh. Asachi" au loc periodic manifestări culturale chiar din cele mai diverse și de o ridicată tinută. Chiar zilele acestea (pînă pe 11 iunie) se desfăsoară la Iasi Festivalul International "Festum musicae", în cadrul căruia au loc bune concerte simfonice, concerte camerale, recitaluri vocale și instrumentale. Pe 6 iunie va debuta, la Teatrul "Luceafărul", Festivalul-concurs de teatru "Reuniunea tinerilor regizori".

Oricît de înnegurati am fi uneori, trebuie să recunoastem că noi, ieșenii, avem privilegiul de a trăi într-un centru cultural de exceptie, înconjurați, destul de des, de fapte semnificative în plan spiritual. Da, noi, iesenii, avem parte de multă frumusete pe care, din păcate, uneori, nu stim să o privim cum trebuie!

De aceea, nu întîmplător, pe străzile Iașului, din cînd în cînd, ti se umple - aproape inexplicabil - sufletul de frumusețe. Ce facem cu frumusețea de care uneori ni-e plin sufletul? Cui o dăruim? Ieri, în vreme ce priveam cu nesaț la un cîrd de copii care se afla în curtea Casei Pogor, un om necunoscut, trecînd pe lîngă mine, în loc de bună ziua, mi-a spus: Hristos S-a Înălțat! Am tresărit și m-am auzit răspunzîndu-i: Cu adevărat S-a Înălțat! ■

În curînd
colecția
PUBLICISTICĂ
a
editurii
NORD EST
vă oferă
cele mai
frumoase
texte
apărute în ultimii
ani în cotidianul
Monitorul
sub semnătura
cunoscutului
publicist
Aurel Leon

Aurel Leon
Cafeaua de dimineață

PRETUL VOLUMULUI 2900 LEI

CAFEAUA DE DIMINEAȚĂ

Prințul Ștefan Sturdza revine acasă

Aurel LEON

La Miroslava, acolo unde domnește spiritul principesei Olga Sturdza, a avut loc zilele acestea o impresionantă solemnitate, în prezenta prințului Ștefan Sturdza, fiu al lui Dimitrie Sturdza, deci strănepot al principesei Olga Sturdza, a avut loc, prin osîrdia Fundației "Principesa Olga Sturdza", dezvelirea unei plăci comemorative așezată în zidul vechiului palat, care a fost al principesei. Efigia, realizată de sculptorul Gh. Crengăniș, este o dovadă a recunoștinței pe care o poartă peste ani această școală familiei protectoare, deoarece, prințul Dimitrie Sturdza, preluînd preocuparea bunicii sale, a instituit, din partea Fundației, un număr de burse elevilor merituoși, cu condiția de a proveni de la țară.

Născut în Elveția în 1969, Ștefan Sturdza și-a făcut studiile în țara natală și s-a perfecționat în Germania, Franța, Anglia și SUA. Inginer chimist, acum este director al unei întreprinderi de profil. Ca toți descendenții principesei Olga M. Sturdza, Ștefan cunoaște limba română din familie.

Cu prilejul dezvelirii efigiei, la Miroslava, Ștefan Sturdza a avut o întîlnire cu elevii Liceului agricol "Mihail Kogălniceanu", beneficiari ai burselor "Prințul Dimitrie Sturdza", și cu alți elevi. Elevii l-au întrebat:

- Ati mai fost în România?

- Da, de mai multe ori, după 1990. Înainte nu am fost niciodată.

- Cum găsiți România, în comparație cu țările occidentale?

- Mai întîi, cum am găsit poporul român în raport cu imaginea formată de mass-media din Occident: complet diferit. Unii români, dar și alte forțe interesate, din păcate, au format o imagine distorsionată despre România. Eu am găsit aici, contrar imaginii formate, un popor extrem de inteligent, cu o bogată cultură - inclusiv cultură universală - cu un ridicat potențial de calificare, cu oameni primitori, amabili și deosebit de frumoși. În realitate, poporul român este cu totul altceva decît imaginea pe care o propagă unii în Occident.

Dar, sigur, vă interesează în comparație cu popoarele din Occident. Vă mărturisesc, cu sinceritate că în Occident, inclusiv în SUA, cultura oamenilor este cu mult sub ceea ce am întîlnit, în mod obișnuit, la români. Acolo este un fenomen de masă necunoașterea noțiunilor elementare de istorie, geografie, literatură etc. Că se confundă locul geografic al României cu cel al - să zicem - Gruziei, este un fapt care nu mai surprinde pe nimeni.

- Da, dar ei trăiesc mai bine decît românii. Cum se explică?

- Aceasta este adevărat. Este izbitoare diferența de nivel de trai al românilor obișnuiți și al occidentalilor obișnuiți. Aici este multă sărăcie.

- În Occident nu există săraci?

- Problema este ceva mai complexă. Pentru dvs., Occident este atît Europa Occidentală cît și SUA. Situația din cele două zone occidentale este sensibil diferită. În SUA se produce un fenomen de polarizare socială: la un pol se concentrează bogățiile în cît mai puține mîini, concurența eliminînd fără milă pe oricine nu este competitiv, iar la celălalt pol se concentrează sărăcia. Milioane de oameni în SUA sînt dezorientați, drogați, expuși violenței etc. În Europa Occidentală, atenția este concentrată pe clasa mijlocie, care domină și ca pondere în economie și pe plan social. Ca urmare, tendința de polarizare socială este mult inhibată, ceea ce reduce în mod simțitor sărăcia. Paralel, se promovează o politică comunitară de stimulare a producției și de protecție a categoriilor care ar putea deveni defavorizate în competiția economică.

- Unii dintre noi erau tentați să-și caute un loc de muncă în Occident. Ce părere aveți?

- Părerea mea este clară în această privință. Vorba proverbului: "fie pîinea cît de rea, tot mai bine-n țara ta!" Puteți vizita Occidentul; dacă veți găsi de lucru - ceea ce este aproape incredibil, că și acolo sînt milioane de șomeri și sînt legi aspre împotriva muncii la negru - puteți să și lucrați acolo, să cîștigați ceva bani. Dar cu asta nu veți ajunge nici capitaliști și nici nu veți avea o situație stabilă. Numai aici, în România, vă puteți afirma complet. Aici veți putea deveni și oameni de afaceri, aici este nevoie de dvs., nu în Occident. Aici sînteți prețuiți, acolo sînteți nedoriți. Și, apoi, România are posibilități uriașe de dezvoltare, mai cu seamă în agricultură. În Apus ce să faceți? Să lucrați sezonieri pe unde se întîmplă? Faceți aici ferme agricole moderne. Se poate. Aveți curaj.

- Cu ce? Avem nevoie de capital.

- Capital se găsește. Nu ușor, dar nici nu-i imposibil. Nimeni nu o să vină din altă parte să vă angajeze. Singuri trebuie să o faceți.

Familia mea a plecat din România în 1948, forțată. Era amenințată cu pierderea capului fiecăruia. Nu a avut de ales. Nu a plecat pentru a găsi un loc mai ușor de trai. Din contra, toți au avut de îndurat mari greutăți.

Niciodată însă noi n-am uitat că sîntem români. Eu m-am născut în Elveția, am învățat la școli și facultăți din Apus. Oricînd eu am declarat că sînt român. Toți știu - autorități, oficiali, prieteni etc. - că Ștefan Sturdza este român.

Am fost prin toate țările Europei. Doi ani - așa cum am mai spus - am trăit în SUA. Dar nicăieri nu m-am simțit acasă. Aici, în România, este casa mea. Aici unde se află osemintele strămoșilor mei, aici unde întîlnești la orice pas urmele pașilor lor, ale actelor lor de bine. În România trăiesc sentimentul securității personale și familiale. Mă simt înconjurat de solidaritatea celor din jur.

De aceea am hotărît să mă statornicesc în România. Am depus actele necesare. Sper ca la 1 august, acest an, să devin cetățean român și să-mi stabilesc domiciliul în România.

- Plecați de la bogăție și veniți aici, unde-i sărăcie?

- Sărăcina nu-i de rușine și nici boală incurabilă. Voi fi aici ca alături de întreg poporul român, alături de dvs., să clădim o Românie prosperă și unită. Știu că vor fi privațiuni. Știu că nu va fi ușor. Dar tot atît de bine știu că România are un viitor de aur.

Acum jumătate de veac, Olga Sturdza și fiul ei, George, fugeau din țară, lăsînd la Iași sufletul lor. Vine acum feciorul lui George, prințul Dimitrie, și nepotul Ștefan să dezgroape ce-au îngropat fugarii de atunci. Ștefan e primit cu flori și zîmbete de elevii bursieri, veniți din satele Moldovei...

Promițătoare revenire! ■

BREVIAR PLASTIC

"Stările" lui Agripa

Val GHEORGHIU

Nu, nu e, se-nțelege, vorba de generalul roman Agrippa, ci de botoșăneanul Agripa, bucureștenizat demult, trăindu-și viața doar între tablouri, "condamnat" să și-o trăiască astfel prin slujba sa: consilier al Oficiului Național de Expoziții. E un risc. Pentru că îi trec pe sub ochi puzderii de lucrări, iar pictorul din el trebuie să-și apere ochii de capcanele celorlalți, de tentațiile ivite la tot pasul, de contaminări care în orice moment pot deveni pernicioase. E un risc, dar și un avantaj. Există, prin forța lucrurilor, putința detașării, delimitării de ceilalți, situării într-un perimetru singular. Agripa, artistul lucid și instruit, se și dovedește a fi beneficiarul situației sale speciale, iar lucrările prezentate acum ieșenilor, la Cupola, denotă tocmai capacitatea de a-și construi un univers formal inconfundabil. Aflîndu-mă brusc în fața frumoaselor dar ezotericelor sale compoziții, n-am putut evita, dincolo de satisfacția pur hedonică a contemplației, reacția comună, profană, a curiozității, a aflării "legendei" acestor pînze. Cu ochii pe inspirat-improvizata lui lavalieră mov, printre cei veniți la vernisaj, l-am întrebat pe protagonist, mai mult din privire, ce sînt? Ce sînt aceste structuri? Ce să răspundă pictorul îndelungatei experiențe unei astfel de întrebări aproape candide? A catadicsit, în barbă, să-mi răspundă: niște stări. Deci dacă pictorul însuși, adversarul cuvintelor, se mărturisește astfel, atunci noi trebuie să vedem în fiecare pînză de-a sa un état d'âme, o stare de spirit care l-a marcat și care a determinat, în ultimă instanță, structura aflată acum în fața noastră. Într-un cuvînt, ca să conceptualizăm natura acestei arte: pe de o parte - "propunerea" artistului, reieșită din starea făuritoare, pe de alta - intenția, poate chiar dorința, ca această stare să ne contamineze. Sigur, ne aflăm în planul unei intenționalități dintr-odată mult mai greu de aplicat, de realizat în relația artist - privitor. Așa că, fiecare din noi își explică singur "sugestia" pictorului. Cu o singură, dar esențială, convenție: aceea de a nu ne lăsa atrași de eventualele "depistări" de semne, de semnale ale realului. Pînzele lui Agripa nu se vor altceva decît ce sînt: niște reconfortante "gratuități", menite, nici mai mult, nici mai puțin, să încînte ochiul și, dacă se poate, să ne inducă acea stare de ataraxie, de împăcare liniștită cu noi înșine, la care atîta rîvnim. Pictural vorbind, compozițiile lui Agripa sînt rezistente prin rafinata pricepere a potențării maselor de culoare, a perfectei echilibrări a mișcării generale a formelor. Forme care se întrupează în impresionante vibrări și pulsații. Browniene în înșelătoarea lor dezordine, de un echilibru, totuși, cvasigeometric. Fără cusur. Expoziția însăși e o mare compoziție, în care pînzele, cu fine baghete sau fără, prin dominantele lor de culoare, nicicum stridente, se complinesc armonic.

O pictură destinată doar ochiului. Nu și minții. Liniștii, nu și iscodirii. ■

UNGHIUL DE TRAGERE

Cum fac românii "lobby"

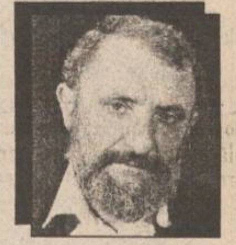

Val CONDURACHE

Îmi aduc aminte că în anii '80, în cadrul orelor de învățămînt ideologic, ni se aducea la cunoștință de către un activist de la secția de propagandă a comitetului județean de partid că ungurii au mai tipărit în SUA, în Canada, în Australia, în Franța o istorie, un tratat, un eseu în care își susțineau drepturile istorice asupra Transilvaniei. Emigrația maghiară începuse să creeze un lobby puternic în Congresul SUA, precum și în tot felul de organisme internaționale, în favoarea ideii maghiare și împotriva Tratatului de pace de la Trianon. De fiecare dată, noi convocam "colectivele de oameni ai muncii", aduceam un activist de partid care "înfiera" revizionismul și iredentismul maghiar și reitera argumentele logice ale apartenenței Transilvaniei la statul român. Unul sau mai mulți specialiști erau puși să dea o replică în "Scînteia" sau în revistele de cultură și cercul se închidea. Organismele internaționale, Congresul SUA rămîneau cu informația primită, indirect, de la Guvernul maghiar, peste care mai venea și imaginea de multe ori insalubră a reprezentanțelor noastre diplomatice, ocupate de oameni de cultură îndoielnică, iar în țară, omul de rînd mai acumula o tensiune în relația cu minoritatea maghiară.

Constructia europeană, care a început să vizeze și Estul este interesată de stingerea tuturor conflictelor interetnice. E greu de presupus că Uniunea Europeană este dispusă să integreze, alături de statele foste comuniste, și litigiile lor istorice. Ea a reușit, pînă acum, să pună între paranteze pretențiile teritoriale reciproce dintre Franța și Germania și a blocat, sub umbrela interesului comunitar, toate suspiciunile dintre Germania și Cehia, în privința Sudeților, o regiune cu populație germană majoritară, aflată în administrația Cehiei și mai ales temerile Poloniei că o Germanie unită va emite pretenții teritoriale asupra regiunilor din vest, locuite de etnici germani și aparținînd, pînă la sfîrșitul celui de al doilea război mondial, Germaniei. Polonia era realistă: știa că Rusia nu va renunța la teritoriile poloneze din Est, trase cu rigla pe harta lumii de Stalin, Roosvelt și Churchill. Speranțele mele de integrare europeană a României nu se leagă de convingerea că România sau Ungaria își vor însuși adevărul istoric al celeilalte.

Animate sau șantajate de partide și forțe extremiste, guvernele celor două țări nu vor să renunțe nici la integrarea europeană, nici să piardă capitalul politic intern. Tratatul bilateral se va semna în cele din urmă, mai puțin din voință proprie și mai mult sub presiunea Consiliului Europei și-a Parlamentului european. Iar urgența lui nu face decît să stimuleze ca părțile să devină tot mai intransigente: obligată la recunoașterea granițelor, Ungaria încearcă să obțină cît mai multe drepturi pentru etnicii maghiari din Transilvania, folosindu-se de prevederile, devenite obligatorii, ale Recomandării 1201. La rîndul lui, Guvernul român, aflat în avantaj, e dispus să parafeze tratatul, cu tot cu recomandatea 1201, dar vrea să obțină eliminarea paragrafului care prevede autonomie locală pe baze etnice. Nu e cazul să ne ascundem după deget: ținta finală a radicalilor din UDMR e federalizarea României, recunoașterea statutului de stat multinațional.

Politicienii vor ști mai bine decît noi să descîlcească ghemul acestor interese greu de conciliat. Istoria relațiilor româno-maghiare nu e mai grea în conflicte și suspiciuni decît a relațiile germano-poloneze. Într-o "Tabletă de parlamentar" publicată în "Vocea României, deputatul Petre Sălcudeanu reiterează pozițiile de altă dată ale activiștilor de partid, informîndu-ne că postul de televiziune "Duma", care emite prin satelit, și ale cărui emisiuni, realizate pentru ungurii de pretutindeni, pot fi urmărite în toată Europa, în SUA, în Noua Zeelandă și Australia. Parlamentul român e indignat de caracterul tendențios al informațiilor transmise și se întreabă retoric de unde are postul "Duma" imaginile din România (am dedus că nu e vorba de filmări clandestine, nici de secrete de stat, ci de casete făcute publice la noi sau aiurea) și în ce fel am putea convinge pe telespectatorul din Australia ("scriindu-i cărți poștale?" ironizează parlamentarul) de realitatea românească. Simplu, domnilor, făcînd ca maghiarii, dar nu cheltuind banii publici pentru traducerea în zece limbi a "Operelor" lui Ceaușescu, așa cum făceam altădată, nici cu ajutorul emisiunilor televiziunii române de azi, aservită Guvernului și partidului de guvernămînt. Noi, însă, nu avem nici măcar voința politică de a crea un lobby românesc, nici inteligența de a avea un Departament autentic al imaginii României în lume. Iar dacă am avea și noi un post de televiziune cu audiență planetară, cu siguranță emisiunile lui ar vorbi despre succesele guvernului Văcăroiu și ar prezenta vizitele de lucru ale președintelui Ion Iliescu. De aceea, în televiziune ar trebui să se schimbe ceva, dar despre asta voi vorbi cu altă ocazie. ■

BOBUL DE GRÎU

(In)dependența româneștilor Ceasloave (XXXIV)

Unii așa-ziși "moldoveni suverani și (in)dependenți" vor foarte limpede ca să fie doar a lor "toată Moldova lui Ștefan cel Mare": de la Carpați și pînă la Nistru". Repede și toată; doar atît vor ei.

Noi însă, ce vrem de fapt ? Căci despre România cea Întreagă, "de la Nistru, pîn' la Tisa", mie, nimeni "plînsu-mi-s-a"... Asta e ! Rime avem, poeți patrioți avem, patriotismul la ce ne-ar mai trebui ? Acesta ne-ar fi de folos doar dacă (așa cum sîntem bine dresați, pardon! : obișnuiți), el ni s-ar da pe cartele, o dată cu certificatele de proprietate. Doar așa l-am putea sfîșia - cît se poate de concret - ca să-l vindem; iar pentru bucățelele de patriotism hăcuit, am căpăta o bucățică bună de parizer făcut din coadă selectă de cîine parizian...

Căci "francofoni" sîntem, și tocmai javre cu colaci în coadă vrem să prindem atunci cînd, "încărcați" de vreun trailer sau trauler, cutreierăm clandestin lumea, ascunși în containerele cu gunoaie ale unei Civilizații Occidentale în care vrem musai să intrăm, indiferent cum; ***chiar și cu dosul înainte, dacă altfel nu se poate...***

Haideți să recunoaștem că abia așteptăm să ajungem, nu negri sau roșii de mînie patriotică, în platoul rusesc de la Nistru, ci la un platou cu nisetru... ori morun - numai icre negre sau roșii din acelea rusești să aibă, căci tare mai alunecă ele bine cu șampania franțuzească...

În loc să ne consumăm energiile pentru a ne dobîndi ceea ce ni se cuvine, în loc să "luptăm" pentru Basarabia noastră, noi visăm aiurea la cîini cu colaci în coadă, în timp ce, sistematic, nu facem nimic altceva decît să tragem mîța de coadă...

Stînd ca niște lehuze, dormitînd aici la noi acasă, în ortodoxia noastră din care, cu mîndrie patriotică, afirmăm că facem parte de vreo două mii de ani, știm noi ceva despre suferința celor care, siliți de istorie să se nască tocmai dincolo de Prut, atunci cînd vorbesc despre România o numesc pur și simplu "Țară" ?

Ei spun că acolo, în "Țară", drumurile sînt mai bune și tot acolo, în "Țară", după cît de dreaptă stă crucea unei biserici îți poți da seama cît de vrednic este preotul din sat. Acolo, în "Țară"; adică aici, la noi, aici unde, nu-i așa, n-are nici un rost să mai învățăm istoria neamului, pentru că, la urma-urmei, noi sîntem însăși istoria, noi înșine sîntem urmașii lui ***Traian*** și ai lui ***Decebal***...

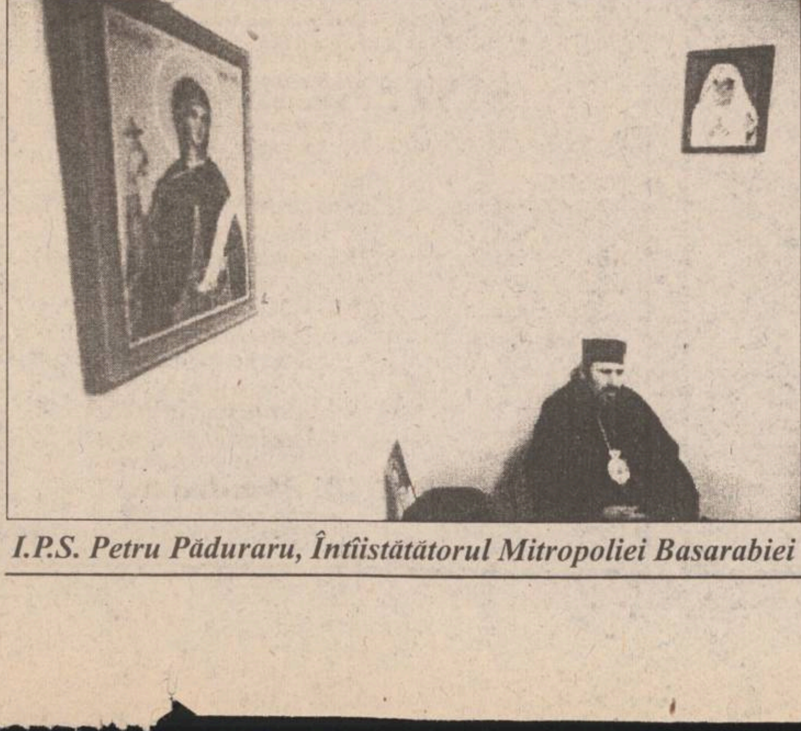

I.P.S. Petru Păduraru, Înțiistătătorul Mitropoliei Basarabiei

> ***MOTO: "Nu te teme, turmă mică, pentru că Tatăl vostru a binevoit să vă dea vouă Împărăția."*** **(Luca 12:32)**

Noi înșine, cei ce credem că sîntem însăși istoria adevărată, am devenit pe nesimțite reprezentanții unei istorii de mucava, plină doar de (di)scursurile gogomanilor "de frunte" ce ne umplu paginile ziarelor. Noi înșine, în ritmul alert de tîmpizare mediatizată la care sîntem supuși, nu peste puțină vreme vom ajunge să spunem că ***"Traian"*** este doar un hotel fain din Iași, iar ***"De-ce-bal"*** nu va mai avea însemnătate decît în dialogurile premergătoare chiolhanului de la vreo nuntă, înaintea căruia tinerii proaspăt cununați (nu într-o biserică, ci într-o "parcare" promiscuă New Age-istă) se vor întreba cu nonșalanță : "***DE CE BAL***?", ori "de ce bufet?", ori "de ce crîșmă?", ori "de ce" așa ... pur și simplu.

După ce vom fi terminat de pus aceste întrebări, să ne amintim puțin și de basarabenii noștri, privind măcar pe fugă, singurătatea ***I.P.S. Petru Păduraru, Întîiulstătător al Mitropoliei Basarabiei, protejat și "prins" doar între Sfînta Parascheva și Prea Fericitul Teoctist*** care îi străjuiesc pereții biroului său, mare cam cît o cămară de-a noastră plină cu dulceață și busuioc. Episcopul român, ca orice adevărat creștin, este însă plin de speranță, căci, după toate cele ce se petrec astăzi în Republica (in)dependentă a Moldovei, Înalt Prea Sfinția Sa, plin de nădejde ne-a spus :

"Mîntuitorul Hristos a zis așa :"nu te teme turmă mică..." Tocmai de aceea, noi cei care alcătuim chiar turma cea mică a lui Hristos; trăim cu credința fermă că Mitropolia noastră se va mări, Mitropolia noastră va înflori, Mitropolia noastră va dăinui iar dreptatea va triumfa.

Probabil că istoria ne va vorbi pe fiecare, dar Biserica lui Hristos are nevoie nu de vorbe, ci de fapte concrete... Noi l-am urmat pe psalmistul David care ne-a spus "să nu ne încredințăm în fiii oamenilor întru care nu este mîntuire". Și de aceea ne-am încredințat cu totul, Mîntuitorului Hristos și ideii noastre de neam și de patrie. Știm că salvarea și mîntuirea vine doar prin Biserică. Iar noi sîntem Biserica Neamului!

Asa să ne ajute Dumnezeu !"

(continuarea în "Monitorul" de luni)

A consemnat Ștefan PAVEL

(Acest text a fost difuzat la ***Radio "Nord-Est"***, în cadrul emisiunii "La început a fost Cuvîntul")

BOMBA DE CAUCIUC

Astăzi s-a putea să se declanșeze în România ***una din cele mai absurde greve din istoria mondială a curentului electric***. Este vorba despre acțiunea sindicală a lucrătorilor de la RENEL, care au decis ca azi, la ora 12 fix, să acționeze asupra sistemului național de alimentare cu energie electrică, prin decuplarea a două treimi din consumatori, bașca decuplarea unor CET-uri din sistemul energetic național. Decizia celor de la RENEL este de o gravitate extremă, pentru că, din păcate, lumea nu știe ce înseamnă să se umble la un sistem național energetic. De la descoperirea curentului electric și pînă în prezent, nici un sindicat de ramură nu a oprit, din propria voință, funcționarea rețelei de distribuție a curentului electric. Au fost destule accidente, în care se bușea un distribuitor și rămînea în întuneric un sfert de țară, ca să nu mai fie în capul nimănui ideea că se poate face grevă cu amenințarea că se va decupla sistemul energetic.

Tocmai din acest motiv, lucrătorii din domeniul producerii și distribuției energiei electrice, din toată lumea, indiferent că e vorba de companii particulare sau cu capital de stat, sînt plătiți mai bine decît cei din alte industrii. La noi, ca peste tot, lucrătorii din industria energetică sînt plătiți mai bine decît alți colegi de-ai lor, din alte fabrici și uzine. Acțiunea celor de la RENEL-ul românesc are la bază contestarea ***Ordonanței numărul unu de Guvernoi***, care condiționează mărirea salariilor de mărirea producției. Această ***Ordonanță*** este corect gîndită, în felul ei, fiind o piatră de temelie la negocierile împrumuturilor acordate de FMI, dar nu prea are relevanță în cazul regiei care se ocupă cu producerea și distribuirea energiei electrice. În cazul unei fabrici de șaibe, ***Ordonanța Guvernoiului*** este corectă, pentru că legea economică spune că poți cîștiga parale mai multe doar dacă produci mai mult și vinzi ceea ce ai produs (nu ținînd în depozite, cum se întîmplă acuma). Cum putem aplica ***Ordonanța Unu*** în cazul RENEL? Cum pot fi ei obligați să sporească producția de curent electric? De fapt, ***Săniuțele din Guvernoi*** nu înțeleg faptul că "producția" de curent electric nu e totuna cu producția de șaibe și piulițe, care pot fi aruncate într-un depozit, în așteptarea eventualilor cumpărători. Curentul electric e o "șaibă" subtilă, pe care ***Săniuțele*** nu o pot înțelege în nici un fel. Pentru că acest curent electric nu poate fi stocat în "depozite", în așteptarea consumatorilor. Nu stăm aicea să explicăm ce înseamnă funcționarea unui sistem de distribuire a energiei electrice, în care "pompează" numeroși generatori de energie electrică (centrale hidro și termoelectrice), în funcție de consumul de la un moment dat, sistem în care "pompează" și țările vecine, atunci cînd e nevoie, pentru că și noi pompăm la ei, atunci cînd e nevoie.

Deci, sistemul energetic al unei țări e un organism extrem de fragil, alimentat ***"cu finețe"*** din numeroase surse, locale și externe, în funcție de ***"vîrfurile de consum"*** înregistrate la o anumită oră. Decuplarea acestui sistem ar duce la consecințe catastrofale, pentru că, stimați cetitori ai bombei, să nu credeți că a decupla sistemul energetic e totuna cu a scoate niște siguranțe din firidele de la blocuri sau din punctele de distribuire de cartier. Treaba cu pricina presupune oprirea unor generatori de energie electrică, decuplarea unor linii de distribuție, care duc la apariția unor dezechilibre energetice majore în sistem, foarte greu de refăcut. Aici șade marea problemă: refacerea echilibrului energetic în sistem, care poate dura mai multe ore, dar poate însemna și zile.

Mirarea noastră de cauciuc șede numai într-o direcție: ***cum de actuala Putere, dacă știa ce pericol înseamnă pentru țară gestul lucrătorilor de la RENEL, și-a permis să se comporte absolutamente sfidător?*** Pînă în ultimul moment, a rămas valabilă decizia celor de la RENEL de a declanșa acțiunea de decuplare a sistemului energetic. Atunci, guvernanții noștri n-ar fi trebuit să stea ieri la București, pentru a găsi o soluție de ultim moment? Din cele văzute la ***"Actualitățile"*** de ieri seară de la televiziunea de stat, s-a dedus că președintele Iliescu face o vizită în județul Timiș (a depus la Timișoara anumite coroane festive), iar Guvernoiu a depus niște coronițe de flori la Mărășești și Constanța. ***Adică Țara arde și babili depune coroane?***

Apropo de emisiunea dezinformativă ***"Actualități"***: aseară, primul material "bombă" al televiziunii noastre publice a prezentat o sumă de acțiuni sobre, cu tobe și fanfare, de depunere de coronițe de flori. Apoi, s-a prezentat un articol citit de o urîtă, vreme de opt minute, fără nici o imagine filmată (parcă era la radio, nu la TV), despre întîlnirea de alaltăieri dimineață a președintelui Iliescu cu liderii principalelor confederații sindicale care au declarat că intenționează să facă anumite greve. Adică alaltăieri seara nu s-a prezentat nici o știre, băieții de la TVR au așteptat 24 de ore, ca știrea să se învechească în mod corespunzător. Abia pe la minutul douăzeci al "Actualităților" de aseară s-a cetit o știre scurtuță, despre greva ce va fi declanșată azi de 70% din angajații RENEL, o chestie banală, pe care poporul trebuie să o ignore, adicătelea. Într-un fel, avem o grevă pe măsura celor care ne guvernează. Să vedem cum vor sări bușoanele. Poate nu vor apărea nici ziarele în ziua de mîine; nu vă speriați, nu va fi destul curent.

LIZUCA și PATROCLE
care funcționăm cu
dinamul de la bicicletă

DIN TELEFOANELE, SCRISORILE ȘI AUDIENȚELE ZILEI

Rubricile "Din scrisorile, telefoanele și audiențele zilei" și "Ultimul vagon poștal" au menirea de a asigura un dialog direct între cititori și reprezentanții principalelor instituții publice. În cadrul acestor rubrici cititorii își pot exprima opiniile în legătură cu diverse probleme locale și de interes național. Semnatarii scrisorilor sînt rugați să folosească un limbaj decent și să nu aducă acuzații nefondate.

■ *Unde se aruncă gunoiul*

Pentru a ilustra lipsa de responsabilitate a unor ieșeni, un cititor din blocul E 24-25, din ***strada Parcului,*** ne-a telefonat ieri, relatîndu-ne că proprietarul autoutilitarei TV cu nr. Iș-03-BDN și-a făcut curățenie în garaj și a aruncat acumulatoare vechi, piese uzate și un pneu în excavația făcută pentru viitoarea sală de sport din Metalurgie.

■ *"Platbandele" neamenajate*

Scriam într-o notă, publicată de curînd, despre apropiata înființare a așa-numitelor "platbande" (nume cu rezonanță germană care desemnează acele fîșii de teren semănate cu iarbă ce mărginesc trotuarele unor străzi) de pe malul stîng al Bahluiului. A trecut aproape o lună de cînd au fost decopertate, dar nu s-a observat nici o remorcă a regiei "Citadin" din care să se descarce pămînt vegetal în aceste viitoare platbande, nici iarbă semănată, așa cum a promis directorul general adjunct al R.A. Citadin, Nicolae Gâlcă. Deocamdată, apa abundentă, provenită din ploi, mustește pe fîșiile respective, în loc să ajute la germinarea semințelor de iarbă.

■ *Scrisoare către energeticieni*

Am primit o scrisoare, semnată de ***Victor Nechifor, M. Zaharia și alți salariați de la ASAM,*** din care spicuim:

"Cum este posibil ca RENEL, care a urcat mereu pe trepte îmbrăcate cu bani, să ceară și mai mult? Știe dl. lider Dumitru Earmacov, cînd cere un salariu mediu brut de 478.000 lei, ce salarii au mii de angajați de la societăți comerciale cu capital de stat, ca: SUPREM, AGMUS, IMA, ASAM, TEROM, TOMIRIS și altele, unde salariul mediu brut se situează în jurul cifrei 160.000 lei?".

În continuare, în scrisoare se face apel către "renel-iști" să fie mai decenți în pretenții și să se gîndească și la alți salariați.

Am luat legătura cu ing. Caba, de la sindicatul FRE Iași, care a declarat: "Acesta este punctul de vedere al unei categorii de salariați care pledează pentru resemnare și supunere necondiționată față de o guvernare incompetentă. Noi, energeticienii, dorim să fim tratați la nivelul serviciilor prestate de către RENEL și nu sîntem de acord cu poziția unora care spun că «să moară și capra vecinului». Guvernul, prin Ordinul 1547/1995, anulează orice dialog cu energeticienii, recurge numai la amenințări și măsuri restrictive. Noi dorim binele tuturor categoriilor de salariați și pentru asta luptăm".

■ *"Donație de carte"*

Așa se intitulează scrisoarea trimisă de ***prof. C. Medeleanu,*** în care ni se relatează că biblioteca Școlii "Gh. Mârzescu", dispunînd de circa 12.000 de volume și bine administrată de profesoara Maria Corduneanu, a primit de la o fostă profesoară a școlii, Maria Popescu, o minunată ediție princeps cu "Poesii" de M. Eminescu. Biblioteca nu s-a mai îmbogățit în ultimii cinci ani decît prin donații. De aceea, în încheiere, prof. Medeleanu face apel către foștii elevi și profesori să nu uite de școala în care s-au instruit și să contribuie, în limita posibilităților fiecăruia, la înzestrarea cu cărți a bibliotecii.

■ *Care contor este bun?*

De la ***Asociația de locatari P.T. 102/A*** primim o scrisoare prin care sîntem informați că Regia de Termoficare a montat trei apometre la trei blocuri aparținînd de acest punct termic. Însă RAJAC Iași preia și taxează consumurile numai după un contor instalat în punctul termic comun pentru cei trei beneficiari, care înregistrează cantități mai mari cu circa 500 m.c. lunar, comparativ cu consumul înregistrat de cele trei contoare instalate la cele trei blocuri. Locatarii se întreabă: de ce RAJAC taxează după contorul comun, model mai vechi? Pentru a "umfla" taxele? Acum, cînd s-a mărit costul apei livrate la 300 lei/m.c. (iar în perspectivă - 450 lei/m.c.), sesizarea locatarilor este cu atît mai îndreptățită.

■ *Răspunsul Primăriei*

Urmare a articolului "În atenția edililor orașului", publicat în paginile cotidianului dvs., în data de 31 mai 1995, prin care un grup de locatari din Asociațiile P.T. 13 și 14, zona Podu de Piatră, solicită Primăriei municipiului organizarea unui serviciu de ecarisaj, amintim că Primăria a încercat și chiar a demarat această acțiune la sfîrșitul anului trecut, însă s-a lovit de protestul anumitor cetățeni care, printr-o susținută campanie de presă, cereau să se oprească «masacrarea cîinilor».

Ulterior, Primăria a fost contactată de reprezentanta Fundației «Satul românesc», cu sediul în bd. Ștefan cel Mare și Sfînt nr. 45-47, care a propus o colaborare în această acțiune. Astfel, Primăria a pus la dispoziția respectivei fundații un teren în suprafață de 500 mp, în șoseaua Ștefan cel Mare, urmînd ca fundația să asigure efectiv serviciul de ecarisaj. Din motive necunoscute, reprezentanta acestei fundații nu a mai venit la Primărie pentru perfectarea cooperării între Consiliul Local Municipal și Fundația «Satul românesc».

În acest sens, Primăria este dispusă să se asocieze cu orice societate ce are posibilitatea să presteze acest serviciu.

■ *S.O.S lansat de un întreprinzător particular*

Am primit o scrisoare neobișnuită de la un întreprinzător din Turnu-Severin care a înființat o societate cu profil de brutărie, pentru care a contractat credite în valoare de 19 milioane lei. Datorită unei conjuncturi nefavorabile, nu a putut rambursa creditul, iar în prezent societatea este dată în executare silită, toate bunurile, inclusiv locuința întreprinzătorului fiind scoase la licitație (potrivit copiei de pe hotărîrea judecătorească). El face un apel către întreprinzătorii din țară care vor să-l ajute cu sume cît de modeste depuse în contul: S.C. COMPAN S.R.L., cont: 40724090, filiala B.A. Turnu Severin, județul Mehedinți.

Constantin IURAȘCU

CARNETUL ZILEI

✝ Sf. mc. Ioan cel Nou de la Suceava; cv. Nichifor Mărturisitorul

12° - 31° C VREMEA

■ Vremea se menține în continuare călduroasă. Cerul va fi variabil, cu unele înnorări în a doua parte a intervalului, cînd, local, sînt posibile averse de ploaie însoțite de descărcări electrice. Vîntul va sufla slab. Temperatura aerului va înregistra valori minime cuprinse între 12° - 16°C, iar maxime între 28° - 31°C. **(Mihaela GÎRȚU - Centrul de Prevedere a Vremii - Bacău)**

FARMACII DE GARDĂ

Farmacia nr. 2, Piața Unirii (tel. 116029).

SPITALE DE GARDĂ

Spitalul "Spiridon" (tel. 142730): Clinica a II-a Medicală; Clinica I Chirurgie; **Maternitatea "Cuza Vodă"** (tel. 143320).

TVR BUCUREȘTI

TVR 1 7,00 TVM. Telematinal ■ 8,30 La prima oră ■ **9,15 Film serial. Santa Barbara (SUA) (r)** ■ **10,00 Actualități** ■ **10,05 Film serial. Santa Barbara** (SUA) ■ 10,50 Curcubeu ■ 11,50 MTV. Greatest Hits ■ **12,20 Film serial. Aur și noroi** (Spania, 1992) (r) ■ 13,10 1001 audiții ■ **14,00 Actualități** ■ 14,10 TVR Iași. Est Meridian ■ 14,50 TVR Cluj-Napoca ■ 15,30 La bella Italia ■ 15,45 Tradiții ■ **16,15 Actualități** ■ 16,25 Agenda consumatorului. TIBCO '95. Fond și ambalaj ■ 16,45 Pompierii vă informează! ■ 17,00 Emisiune în limba germană ■ 18,00 Pro Patria. ■ **19,00 Film serial. Edera (Italia). Ep. 3** ■ **20,00 Actualități** ■ 20,45 Tezaur folcloric ■ 21,25 Viața parlamentară ■ **21,50 Film artistic. Instinct final** (SUA, 1990). Premieră pe țară. Cu: Sharon Stone ■ **23,30 Actualități** ■ 23,50 MTV. Euro Top 20 ■ **0,50 Cinematograful de noapte. Întoarcere la "Two Moon Junction"** (SUA, 1990). Premieră pe țară

TVR 2 7,00 La prima oră ■ 9,15 Ora de muzică ■ 10,00 Magazin-satelit ■ 11,00 Telejurnal Worldnet ■ **11,30 Desene animate. Mizerabilii** ■ 12,00 Cafeneaua literară ■ 13,45 Remember: Titus Popovici ■ **14,00 Actualități** ■ 14,10 Varietăți internaționale ■ 15,00 Universul oamenilor de afaceri ■ 15,30 Actualitatea muzicală ■ **16,00 Desene animate. Voltron** ■ **16,30 Film serial. Și bogații plîng** (Mexic) ■ 17,00 Bursa invențiilor ■ **17,50 Film serial: 17 clipe ale unei primăveri.** Ep. 3 ■ 19,00 Concertul Orchestrei Naționale Radio ■ 21,00 TVM. Mesager ■ 21,30 Oameni care au fost... Geologul Gheorghe Munteanu Murgoci ■ 22,00 Hyperion ■ 23,00 "D 'ale Bucureștilor, Bucureștii la 1900" ■ **23,35 Film serial. Santa Barbara** (SUA). Ep. 168 ■ 0,20 Bucuriile muzicii.

TVR IAȘI

Pr.I, orele 14,10-14,50 - Est meridian Magazin Note, știri și reportaje din Moldova ■ Itinerarii de week-end - Popas la Gura Humorului - rubrică de Maria Florea ■ Star Club ■ Stop cadru în cotidian - Ripiceni județul Botoșani - rubrică de Gabriel Rotaru ■ Videoclipul emisiunii. redactori, Cristina Puiu, Andreea Gheorghiță.

TV EUROPA NOVA

10,00 Deschiderea programului de dimineață ■ 10,05 Mati Nova. Emisiune - magazin ■ 11,00 Lumea la microscop Gosheim - un sat în transformare; Știința astăzi: Vidrele, Uleiul de rapiță; Istoria imperiului Rosenthal (II) ■ 12,00 Infonova ■ 12,10 Film: "Scapă și fugi" (r) ■ 13,35 Film serial: "Familia Smith" (prod. SUA; regia Herschel Daugherty; cu: Henry Fonda, Janet Blair) (ep.4) ■ 14,00 Închiderea programului de dimineață ■ 17,00 Deschiderea programului ■ 17,05 Club european - Pictura ca destin. Invitat pictorul Jenö Bartos. Redactor Gabriela Scurtu Ilovan ■ 17,30 Spectacolul științei. Întîlnire cu Pămîntul. Populația; Urbanizarea; Știința astăzi. Realizator Mihaela Calcan ■ 18,15 Euromusic ■ 18,25 Clubul lui Gogoșneață ■ 18,30 Desene animate ■ 18,55 Publicitate ■ 19,00 Infonova ■ 19,35 Jocuri de culise ■ 20,00 Videoclip '95 ■ 20,30 Film documentar în serial: "Splendoarea faraonilor" (IV) ■ 20,55 Publicitate ■ 21,00 Film: "Vieți în cumpănă" (prod. Italia; regia Giovanni Soldati; cu: Anna Galiena, Ray Lovelock). Realizat după un caz real, filmul prezintă viața Milenei Rinaldi, medic chirurg ce și-a dedicat viața și priceperea tratării bolnavilor de cancer. Descoperind că suferă ea însăși de cancer, Milena va reuși să găsească forța de a lupta și de a învinge boala ■ 22,35 Infonova ■ 22,45 Night Club ■ 22,45 Umor, varietăți, concurs Eurostar ■ 23,45 Invitați: Anca Țurcașiu și Gheorghe Gheorghiu ■ 0,15 Publicitate ■ 0,30 Film: "Dragonul de oțel" (prod. SUA; regia Dwight H. Little; cu: Brandon Lee, Powers Boothe, Nick Mancuso). Urmărit de poliție și de gangsteri totodată, un martor ocular al unei răfuieli mafiote colaborează, pentru rezolvarea cazului, cu un locotenent al brigăzii anti-drog ■ 2,00 Concert - Prince: Diamonds and Pearls. Realizatori: Cosmin Chivu, Octavian Jighirgiu ■ 3,00 Închiderea programului.

TELE M

6,30 Deschiderea emisiei ■ 7,00 V'Tele'M (magazin matinal de informații, muzică, desene animate, revista presei) ■ 7,30 Observator - emisiune de informații, știri interne și externe, realizată de Antena 1 București ■ 8,30 Film artistic: "Mitchell" (dramă) ■ 9,40 Magazinul de muzică ■ 10,00 Film serial: "Răzbunarea", ep. 77 (r) ■ 11,00 Film artistic: "Nebunia nobilului venețian" (comedie). Regia Flavio Magherini. Cu: Marcello Mastroiani, Claudia Mori ■ 12,45 Închiderea emisiei ■ 17,30 Deschiderea emisiei ■ 18,00 Total M Știri ■ 18,15 Actualitatea ieșeană ■ 19,00 Ferestre pentru suflet ■ 19,15 Documentar Worldnet ■ 19,30 Film serial pentru copii: "Arbaleta", ep. 48 ■ 20,00 Desene animate ■ 20,30 Film serial: "Răzbunarea", ep. 78 ■ 21,30 Film artistic: "Ieri, azi, mîine" (comedie). Regia Vittorio de Sica. Cu: Marcello Mastroiani, Sophia Loren ■ 23,20 Film artistic: "Baronul". Regia Chiz Schultz. Cu: Calvin Lokhart, Richard Lynch, Joan Blondell.

TV SATELIT

RTL

6,30 Știri, seriale, d.a. ■ 9,05 Kojak (s) ■ 10,00 Reluări ■ 11,00 Frumos și bogat (s) ■ 11,30 Vremea dorinței (s) ■ 12,30 Duelul familiilor (cs) ■ 13,30 Springfield Story (s) ■ 14,15 Santa Barbara (s) ■ 15,05 Pasiunea ei e crima (s.p.) ■ 16,00 Ilona Christen talkshow ■ 17,00 Hans Meiser talkshow ■ 18,00 Jeopardy! (cs) ■ 18,30 Între noi! (s) ■ 19,00 Frumos și bogat (s/r) ■ 20,10 Exploziv (magazin) ■ 20,40 Vremuri bune și rele (s) ■ 21,15 Sarea de pe pielea noastră (dramă Ger./Canada/Fr.1992) ■ 23,25 Tînără, frumoasă, singură caut... (thriller SUA 1992) ■ 2,05 Halloween IV - Întoarcerea lui Michael Myers (f.gr. SUA '88) cu E. Cornell.

PRO 7

7,00 Alf (s/r) ■ 7,25 Desene animate ■ 8,40 Bonanza (s) ■ 9,40 Mannix (s.p.) ■ 10,40 Roseanne (s/r) ■ 11,10 Pentru o mînă de bani (f.a. SUA 1950) ■ 13,05 Cei doi Hart (sp) ■ 14,00 Îngerii lui Charlie (s) ■ 15,00 Arabella Kiesbauer talkshow ■ 15,55 Străzile din San Francisco (s) ■ 16,55 L.A.Law (s) ■ 18,00 Desene animate ■ 19,30 Alf (s) ■ 20,00 Roseanne (s) ■ 20,30 Taff - mag. informațional ■ 21,15 Superman (s) ■ 22,15 Dosarele X (s.p): "Posedații" ■ 23,15 Christine (f.SUA 1983) ■ 1,25 Păsări de pradă (f.p. Canada 1985) ■ 2,44 Reluări ■ 5,40 Formicula (f.SF. SUA '54).

MTV

7,00 Matinal, cu Maria ■ 8,30 Dans în aer liber, cu Eric ■ 10,00 Ingo, cu mix-ul dimineții ■ 13,00 Muzică soul, cu L. I'Anson ■ 14,00 Mari hituri ■ 15,00 Enrico și mix-ul după-amiezii ■ 16,00 3 din 1 ■ 17,00 Noutăți cinematografice ■ 17,15 Mix-ul după-amiezii ■ 18,00 Știrile MTV ■ 18,30 Dial MTV ■ 19,00 Lumea reală 1 ■ 19,30 Pulsul - emisiune de modă ■ 20,00 Muzică non-stop ■ 21,00 Colecția "MTV unplugged" ■ 22,00 Most Wanted, cu Ray Cokes și formația Take That ■ 23,30 Beavis & Butt-head (d.a.) ■ 0,15 Noutăți cinematografice (r) ■ 0,30 Zig & Zag Show ■ 1,00 Party Zone, muzică de dans non-stop, cu Simone ■ 2,30 Dans în aer liber, cu Eric.

EUROSPORT

9,30 Eurofun. Program de varietăți sportive ■ 10,00 Ciclism montan. Cupa mondială Grundig - proba de coborîre, etapa a doua - Are, Suedia (r) ■ 10,30 Atletism. Marele Premiu IAAF II - St. Denis/ L'Humanité de la St. Denis, Franța (r) ■ 12,00 Tenis. Turneul internațional de la Roland Garros. În direct, meciurile zilei a cincea ■ 20,45 Știri sportive (I) ■ 21,00 Magazinul internațional al sporturilor cu motor ■ 22,00 Automobilism. Formula 1. Magazinul curselor de mare premiu ■ 22,30 Motociclism. Magazinul curselor de mare premiu ■ 23,00 Tenis. Turneul internațional de la Roland Garros. Rezumatul zilei ■ 0,00 Magazinul sporturilor cu motor ■ 2,00 Știri sportive (II) ■ 2,30 Închiderea programului.

TELECABLE

9,00 Deschiderea emisiunii ■ 9,20 Desene animate ■ 10,00 Film: "Beethoven" 2 (comedie) ■ 11,35 Desene animate ■ 12,15 Desene animate ■ 13,00 Film: "Înșelăciunea" (acțiune) ■ 14,30 Desene animate ■ 15,10 Desene animate ■ 15,35 Film: "Mînie și onoare" (acțiune) ■ 17,15 Desene animate ■ 18,00 Film: "Sînge pentru sînge" (acțiune-suspans) ■ 21,00 Film: "Mama criminală" (suspans) ■ 22,30 Film: "Polițiștii și familia Robertson" (comedie-acțiune) ■ 0,15 Penthouse (sexy) ■ 0,30 Film: "Harley Davidson" (acțiune-suspans) ■ 2,10 Penthouse (sexy).

RADIO NORD-EST

5,30 - 10,00 Micul dejun. Emisiune matinală de informații și muzică, știri din actualitatea locală, informații utilitare, horoscop, sfatul medicului, informații economice, concursul dimineții, relatări în direct din diferite puncte ale orașului (6,00 - 6,30 buletinul de știri și programul Actualitatea, preluate de la BBC). Realizatori: Cătălin Lența și Cătălin Elisei ■ 10,00 - 14,00 Fir direct. Timp de patru ore în contact cu viața orașului: informații din actualitatea locală, răspunsuri la întrebările ascultătorilor, relatări în direct, concursuri și muzică. Realizator Iulia Mihalache ■ 14,00 - 14,30 BBC. Buletinul de știri și Actualitatea ■ 14,30 - 18,00 Turnul de control. Cea mai importantă emisiune informativă a zilei ■ 14,45 Paralela sport; 16,30 Puls Nord-Est - știri, reportaje, interviuri, relatări din actualitatea locală și națională; 17,30 Financiarul - rubrică de informații economice, muzică. Realizator Ovidiu Șimonca ■ 18,00 - 19,00 BBC. Buletinul de știri și programul Actualitatea ■ 19,00 - 21,00 "Buzduganul de seară". Emisiune de divertisment, muzică și concursuri. Realizatori: Livia Susanu și Daniel Buzdugan ■ 21,00 - 21,30 BBC. Buletinul de știri și programul Actualitatea ■ 21,30 - 22,00 Puls Nord-Est - ediția de seară ■ 22,00 - 24,00 Dedicații. Muzică la cererea ascultătorilor ■ 0,00 - 4,15 Noapte de dans ■ 4,15 - 5,00 Jazz - VOA Europe ■ 5,00 - 7,00 Classic Calls.

TEATRUL NAȚIONAL

■ Teatrul Național "Vasile Alecsandri" prezintă astăzi, de la orele 19,00, spectacolul cu piesa ***"Cui i-e frică de Virginia Woolf"***, de Edward Albee. Regia Silvia Ionescu. În distribuție: Sergiu Tudose, Violeta Popescu, Adi Cărăuleanu, Catinca Tudose.

În Sala Studio, de la orele 18,00, va avea loc o reprezentație cu piesa ***"Anecdote provinciale"***, de Alexandr Vampilov.

CASA "V. POGOR"

■ Muzeul Literaturii Române Iași organizează astăzi, la orele 17,00, la Clubul Cultural "Junimea" (Casa "Vasile Pogor"), o nouă ședință a Atelierului de creație. Citește poezie Rodica Potoceanu. Invitat Corneliu Ștefanache. Moderator Lucian Vasiliu.

AULA "GH. ASACHI" A UNIVERSITĂȚII TEHNICE

■ Astăzi, la orele 14,00, în Aula "Gheorghe Asachi" a Universității Tehnice (b-dul Copou), va avea loc deschiderea celei de a 5-a conferințe "Teaching English in the Limelight", organizată de Asociația profesorilor de limbă engleză din Moldova, în zilele de 2-3 iunie.

FILARMONICA "MOLDOVA"

■ În cadrul Festivalului "Festum musicae", astăzi, de la orele 19,00, la Filarmonica "Moldova", va avea loc un concert cu "Missa Solemnis", de L.v. Beethoven. Soliști: Bianca Manolescu, Ana Rusu, Șerban Băcilă, Alexandru Moisuc. Dirijor Gheorghe Costin. Dirijorul corului Doru Morariu.

Cursul de schimb al principalelor valute valabil pentru data de 2.06.1995

Casele de schimb valutar	Dolar SUA		Marca germană	
	C	V	C	V
Banca Agricolă (tel. 112627)	2000	2050	1425	1475
Banca Română pentru Dezvoltare (tel. 211340)	1955	2021	1384	1431
Banca Dacia Felix (tel. 145125)	2000	2150	1400	1510
Credit Bank (tel. 117591)	2010	2050	1450	1470
Banca Română de Comerț Exterior (tel. 117510)	1990	2040	1433,92	1469,95
Casa de schimb "Edmond" (tel. 115309)	2020	2121	1430	1500
Casa de schimb "Italian" (tel. 213123)	2040	2110	1430	1490
Casa de schimb "Higeco" (tel. 112035)	2050	2110	1440	1499

Principalele curse de autobuze care circulă prin autogara IAȘI

ORA	CURSA
6.00	Iași - Roman - Piatra-Neamț; Iași - Vaslui
6,15	Iași - Botoșani - Dorohoi; Iași - Răducăneni - Huși
6.30	Iași - Dolhești - Huși
7.00	Iași - Chișinău; Iași - Vaslui - Bîrlad - Tecuci - Galați - Tulcea
7,05	Iași - Ripiceni - Săveni
7.30	Iași - Roman - Bacău - Onești - Brașov; Iași - Bălți
8,45	Iași - Ungheni (R. Moldova)
9.30	Iași - Huși - Berezeni - Galați; Iași - Pașcani - Tîrgu-Neamț - Poiana Teiului - Vatra Dornei
10.00	Iași - Hîrlău - Botoșani - Siret - Rădăuți Bucovina
12.00	Iași - Pașcani - Fălticeni - Suceava - Gura-Humorului - Cîmpulung Moldovenesc
12.30	Iași - Tg.Frumos - Șcheia - Pașcani
13.00	Iași - Roman - Bacău
13.30	Iași - Roman
14.00	Iași - Dolhești - Huși; Iași - Chișinău
14.15	Iași - Răducăneni - Huși; Iași - Șanta Mare - Ripiceni - Săveni
14.30	Iași - Hîrlău - Botoșani; Iași - Roman - Bacău - Comănești; Iași - Ungheni (R. Moldova)
14.45	iași - Tg. Frumos - Mircești - Tg. Neamț
15.00	Iași - Piatra Neamț
16.00	Iași - Pașcani - Fălticeni
18.00	Iași - Hîrlău - Botoșani

Principalele trenuri care circulă prin gara IAȘI

Nr. tren	Tren	Distanța de circulație	Ora plecării	Linia
683	ACC	CHIȘINĂU-CONSTANȚA	1:17	3A
684	ACC	CONSTANȚA-CHIȘINĂU	4:33	4A
255	ACC	IAȘI-CICEU-CRAIOVA	5:09	1A
622	ACC	IAȘI-BUCUREȘTI	5:50	2A
963	INTER	IAȘI-PAȘCANI-BUCUREȘTI	6:00	1A
341	ACC	IAȘI-TIMIȘOARA	6:13	2C
455	ACC	GALAȚI-SATU-MARE	11:09	3A
624	ACC	IAȘI-BUCUREȘTI N	11:30	4A
655	ACC	IAȘI-TIMIȘOARA	14:00	1C
626	ACC	IAȘI-BUCUREȘTI	14:45	1A
641	ACC	IAȘI-PAȘCANI-BUCUREȘTI	15:52	1C
967	INTER	IAȘI-PAȘCANI-BUCUREȘTI	16:20	1A
456	ACC	SATU-MARE-GALAȚI	16:33	3A
35	RAP	IAȘI-TIMIȘOARA	19:35	1A
345	ACC	IAȘI-TIMIȘOARA	20:30	2C
653	ACC	IAȘI-PAȘCANI-BRAȘOV	21:18	4A
668	ACC	IAȘI-MANGALIA	22:10	2A
61	RAP	IAȘI-PAȘCANI-BUCUREȘTI	23:30	2A

Nr. tren	Tren	Distanța de circulație	Ora sosirii	Linia
683	ACC	CHIȘINĂU-CONSTANȚA	1:02	3A
684	ACC	CONSTANȚA-CHIȘINĂU	4:18	4A
654	ACC	BRAȘOV-IAȘI	4:37	3A
627	ACC	BUCUREȘTI N.-IAȘI	5:39	Å
62	RAP	BUCUREȘTI N.-PAȘCANI-IAȘI	5:49	2C
656	ACC	TIMIȘOARA-IAȘI	6:07	2A
36	RAP	TIMIȘOARA-IAȘI	7:39	1A
346	ACC	TIMIȘOARA-IAȘI	8:42	1A
455	ACC	GALAȚI-SATU-MARE	10:54	3A
966	INTER	BUCUREȘTI-PAȘCANI-IAȘI	11:00	1A
642	ACC	BUCUREȘTI N.-IAȘI	12:40	1A
456	ACC	SATU-MARE-GALAȚI	16:14	3A
621	ACC	BUCUREȘTI N-IAȘI	17:19	1A
623	ACC	BUCUREȘTI-IAȘI	20:00	1A
342	ACC	TIMIȘOARA-IAȘI	21:42	2C
968	INTER	BUCUREȘTI N-IAȘI	21:50	1A
667	ACC	MANGALIA-IAȘI	22:26	2A
256	ACC	CRAIOVA-IAȘI	22:35	3A
625	ACC	BUCUREȘTI N-IAȘI	23:11	1A

Trenurile 621-622, 623-624, 625-626, 653-654, 642 circulă în regim de tren rapid

☎ TELEFOANE UTILE

- ☎ **SALVARE: 961**
- ☎ **POMPIERI: 981**
- ☎ **POLIȚIE:** **Inspectoratul Județean Centrala 140720; Dispecerat 146666; Municipiu Centrala 140020 Dispecerat 146840/955 Ofițer de serviciu 146850; Serviciul Circulație - 140070.**
- ☎ **SERVICII MEDICALE MOBILE (asistență medicală de urgență la domiciliu): 113130/569, zilnic între orele 7,00-23,00**
- ☎ **AGENȚIA C.F.R.: 147673**
- ☎ **INFORMAȚII GARĂ: 146333**
- ☎ **AUTOGARĂ: 146587**
- ☎ **TAXICOM, dispecerat: 953, 146593**
- ☎ **AGENȚIA TAROM: 115239**
- ☎ **INFORMAȚII AEROPORT: 178126**
- ☎ **STAȚII PECO: Baș Ceauș - 176865; Aurel Vlaicu - 175872; Bucium - 132891; Crișan - 112182; Păcurari - 164142; Sărărie - 147480.**
- ☎ **A.C.R. - informații utile: 112345, 130177.**
- ☎ **DISPECERATE: R.A. Gaz-Metan - 141737; R.A. Apă-Canal - 142451; Renel - 147070, deranjamente - 147070; Termoficare - 141956; R.A. Locuința - 112434; Telefoane - Deranjamente - 921; Protecția mediului - 147010.**
- ☎ **GARDA FINANCIARĂ: 114065, 112427.**
- ☎ **ADMINISTRAȚIA FINANCIARĂ: 143030**
- ☎ **NOTARIAT: 147574**
- ☎ **TRIBUNAL: 146300**
- ☎ **PROCURATURĂ: 212566**
- ☎ **CAMERA DE COMERȚ: 117757**
- ☎ **CENTRUL MILITAR JUDEȚEAN: 146370**
- ☎ **STATUL MAJOR JUDEȚEAN DE APĂRARE CIVILĂ: 147594**
- ☎ **HOTELURI: Moldova - 142225; Traian - 143330; Unirea - 142110; Continental - 114320; Sport - 137817.**
- ☎ **POLICLINICA CU PLATĂ: triaj informații - 117244**
- ☎ **OFICIUL JUDEȚEAN PENTRU PROTECȚIA CONSUMATORILOR: 145392.**
- ☎ **LABORATOR ANALIZE "PRO FAMILA": 230431**

Monitorul

Str. Smîrdan nr. 5 ■ Tel. 17.25.57
(centrala) ■ Fax 14.45.77
■ Publicitate tel./fax 14.47.76

■ **REDACTOR ȘEF**
Dan Radu

■ **REDACTOR ȘEF ADJUNCT**
Ovidiu Șimonca

■ **SECRETAR GENERAL DE REDACȚIE**
Marius Cristian

ȘEFI DEPARTAMENTE:
■ **Eveniment local: Toni Hrițac** (int. 110)
■ **Investigații: Vali Știrbu** (int. 110)
■ **Eveniment național și internațional: Cristian Racu** (int. 110)
■ **Economic: Costel Stroescu** (int. 117)
■ **Cultură: Dorin Popa** (int. 109)
■ **Sport: Nicolae Grecu** (int. 107)
■ **Redactor de serviciu: Constantin Iurașcu** (int. 124)
■ **Fotoreporter:** Constantin Plop
■ **Grafică:** Lucian Amarii, Daniel Melinte
■ **Publicitate: Cristina Labonțu** (int. 122, fax 144776)
■ **Difuzare: Mihai Tudose** (int. 120)
■ **Contabilitate: Antoneta Filip** (int. 112)

NORD-EST PRESS
- agenție de presă -
Str. Smîrdan nr. 5 ■ Tel. 17.25.57
(centrala) ■ Tel/Fax 27.04.13
■ **EDITOR: Mona Dîrțu**

EDITOR
NORD-EST
Str. Smîrdan nr. 5 ■ Tel. 17.25.57
■ Fax 14.45.77

Director general:
ALEXANDRU LĂZESCU
Director editor:
FLORIN ZAMFIRESCU
Director de marketing:
CEZAR CALUSCHI
Director executiv:
GABRIEL RUSU

ABONAMENTELE se pot face la orice Oficiu Poștal din țară.
MONITORUL figurează în catalogul Presei interne la poziția 838.

TIPAR OFFSET: MULTIPRINT, Iasi str. Sf. Lazar nr. 49

MONITORUL EXTERN

Mai există dreptul la libera circulatie?

Multe țări își închid porțile pentru refugiați

În cadrul unui raport anual referitor la refugiații din întreaga lume se afirmă că un număr tot mai mare de țări își închid porțile pentru cei care cer azil. Acum se pare că în mai mult de 100 de țări există peste 16 milioane de refugiați. Comitetul SUA pentru refugiați - organizație nonguvernamentală - afirmă că tot mai multe țări îi obligă pe refugiați să se întoarcă acasă, înainte ca securitatea lor să poată fi asigurată acolo. În același raport se afirmă că peste 26 de milioane de persoane sînt amenințațe în propriile lor țări.

Accident aviatic în Statele Unite

Un avion militar s-a prăbușit peste un bloc

Un avion militar american de antrenament s-a prăbușit peste un bloc, provocînd moartea a două persoane. Avionul s-a prăbușit deasupra localității Wichita Falls, în Texas, după ce decolase de le Sheppard Air Force Base într-o misiune de antrenament. Înainte de prăbușirea avionului, atît pilotul cît și instructorul său au reușit să se catapulteze, ajungînd teferi la sol. Avionul, în schimb, s-a prăbușit peste bloc. În afară de cele două victime, alte 16 persoane au fost rănite. Autoritățile militare au declanșat o anchetă în vederea determinării cauzelor accidentului.

Desi are în spate doar sase luni de presedintie

Leonid Kucima vrea să vadă dacă ucrainenii mai au încredere în el

Președintele ucrainean, Leonid Kucima, a anunțat că va oraganiza un referendum pentru a vedea dacă populația are încredere în el sau în parlament. Președintele îi acuză pe membrii din opoziție ai parlamentului că blochează în mod sistematic reformele propuse de el. Kucima a afirmat la televiziune că referendumul este necesar pentru a pune capăt prelungitei crizei politice din Ucraina. Parlamentul nu a aprobat o propunere referitoare la acordarea unor prerogative mai ample pentru președinte, care, conform declarațiilor acestuia, i-ar fi necesare pentru a desemna miniștri și a face să avanseze procesul de reforme.

Spre un nou genocid?

Patru țări sînt acuzate că înarmează armata fostului guvern rwandez

Un raport al organizației internaționale pentru drepturile omului acuză patru țări că ajută la reînarmarea armatei și miliției fostului guvern rwandez. Raportul organizației Human Rights Watch Africa, cu sediul la Washington, afirmă că Franța, Africa de Sud, China și Zair sînt cele patru țări implicate. Fostul guvern rwandez se sprijină pe o forță militară care numără 50.000 de militari, aflați în diferitele tabere de refugiați din țările învecinate Rwandei. Franța este acuzată și pentru ajutorul acordat unor personalități cheie rwandeze, implicate în genocidul de anul trecut, de a părăsi Rwanda. Raportul se bazează pe roadele a o lună de investigații.

Perseverentă

Poliția canadiană face eforturi să rezolve un caz vechi de 10 ani

Poliția din orașul canadian, Vancouver a anunțat că va oferi o recompensă de un milion de dolari aceluia care va oferi informații în legătură cu atacul asupra unui avion al companiei AIR INDIA, care a avut loc în urmă cu zece ani. Toți cei 329 de pasageri de la bordul avionului au fost uciși cînd acesta a explodat deasupra coastei irlandeze. Pînă acum nimeni nu a fost acuzat de comiterea atentatului. Poliția canadiană a anunțat că ancheta declanșată a relevat șase posibili suspecți, exprimîndu-și totodată credința că publicul va oferi informații prețioase care să permită elucidarea cazului.

Ce se ascunde în spatele participării Moscovei la Parteneriatul pentru Pace?

■ *ministrul rus de Externe, Andrei Kozîrev, a reiterat totuși opoziția Rusiei față de extinderea spre est a Alianței Nord-Atlantice*

După aproape un an de amînări, Rusia a anunțat că ***va participa integral la programul NATO de cooperare cu țările din Europa Centrală și Răsăriteană*** - Parteneriatul pentru Pace. Anunțul, făcut de ministrul rus de Externe, ***Andrei Kozîrev (foto)***, la o întrunire NATO, a fost însă dublat de reafirmarea opoziției Rusiei față de extinderea Alianței către Europa Răsăriteană. În aceste condiții se poate vorbi într-adevăr de o relansare a relațiilor dintre Rusia și Occident sau de un nou joc diplomatic lansat de Moscova?

Menținerea jocului diplomatic este singurul rezultat al celor ce s-au întîmplat în ultimele zile între Rusia și NATO. Kremlinul a fost întotdeauna împărțit în două tabere în problema NATO. La Moscova, NATO este văzut ca un pericol pentru Rusia. Pe de altă parte, a intra într-un parteneriat cu NATO este mai bine pentru a încerca să prevină lărgirea NATO către Europa de Răsărit. O altă părere care circulă în cercurile politice de la Moscova este că numai un atac frontal pe plan diplomatic împotriva NATO are șanse de succes. Ceea ce s-a întîmplat este că, după șase luni de negocieri și refuz total de a intra în Parteneriatul pentru Pace, Kremlinul acum s-a transferat la a doua tactică, la o tactică de parteneriat, prin care în același timp continuă poziția tradițională a Moscovei, care susține că țările din Europa de Răsărit trebuie să rămînă suspendate în aer, fără nici o structură militară.

Mesajul Moscovei este acum foarte clar: da, Moscova semnează un tratat, mai ales că acest tratat sugerează că Rusia va avea un statut "special" în structurile de securitate europene. Dar de fapt, Rusia n-a făcut nici o concesie. Ceea ce se va întîmpla de acum încolo este că în loc de a avea o diplomație deschisă, cu megafoane, cu țipete, de pe platforme internaționale, cum au fost în ultimele șase luni între Occident și Rusia, va fi o diplomație puțin mai rafinată poate și mult mai ascunsă în culisele negocierilor de la Bruxelles.

Pentru țările din Europa de Răsărit acesta este un fapt destul de grav, pentru că ceea ce se lasă să se înțeleagă este că Moscova poate trata problemele de securitate ale țărilor din Europa de Răsărit deasupra capetelor acestor țări direct cu Occidentul, fără referință la capitalele din Europa Centrală și Răsăriteană.

La Karachi s-au produs mai multe atentate cu bombe

■ *două automobile capcană au explodat ieri în capitala Pakistanului*

O mașină-capcană a explodat ieri dimineață, în fața clădirii parlamentului provinciei Sind, din Karachi, avariind mai mult mașini, precum și fațada clădirii, au relatat surse ale poliției locale citate de Reuter. Nu se cunosc încă autorii acestui atentat, dar el este pus pe seama extremiștilor din grupările religioase. La scurt timp după această explozie, o altă mașină-capcană a explodat în fața unei clădiri în care locuiau ofiteri ai forțelor navale pakistaneze, fără a produce însă stricăciuni notabile. După circa o oră, indivizi neidentificați au lansat o grenadă asupra unei secții de poliție din districtul de vest al orașului, rănind unul din polițiștii prezenți.

Exploziile de ieri au determinat suspendarea tranzacțiilor bursiere din capitala pakistaneză. Brokerii de la bursa din Karachi au declarat că poliția a evacuat clădirea, cu 45 de minute înainte de ora obișnuită la care se închid tranzacțiile, din cauza unui telefon anonim de avertisment, care anunța plasarea unei bombe în incinta clădirii bursei.

Optiunile Secretarului general ONU față de viitorul căștilor albastre din Bosnia

FORPRONU ar putea fi retrasă din Bosnia-Herțegovina și înlocuită cu o altă forță militară multinațională

■ *Statele Unite nu se vor alătura forțelor multinaționale de intervenție în Bosnia*

Secretarul general al ONU, Boutros Boutros Ghali, a sugerat că ***FORPRONU ar putea să fie înlocuită cu o forță multinațională,*** posibil chiar nu sub controlul ONU. În cadrul unui raport special către Consiliul de Securitate în legătură cu viitorul operațiunilor din Bosnia-Herțegovina, secretarul general a recunoscut faptul că forta, așa cum este ea în momentul de fată, nu are nici un viitor. Documentul prezentat de Boutros Ghali prezintă opțiunile cu care se confruntă ONU. Boutros Ghali a delarat că în cazul în care în Bosnia-Herțegovina se va adopta o politică mai dură, atunci actualii membri ai misiunii de menținere a păcii trebuie să fie înlocuiți de o forța multinațională, similară celei folosite în Haiti sau Somalia.

Președintele Clinton a declarat că, în cazul în care NATO va avansa o cerere în acest sens, ***va analiza posibilitatea trimiterii temporare în Bosnia-Herțegovina a unui contingent de trupe terestre.*** Liderul majorității republicane din Senat, Bob Dole, a declarat în schimb că ***președintele nu a consultat Congresul înainte să facă această ofertă,*** adăugînd că el consideră operațiunea ONU din Bosnia-Herțegovina drept un eșec. Ministrul britanic al apărării, Malcolm Rifkind, a anunțat că ***Marea Britanie va studia extrem de atent propunerile dlui Clinton.*** Totodată, el a afirmat că și Olanda și-a exprimat disponibilitatea de a participa cu trupe la alcătuirea unei forțe de interenție rapidă, care să acționeze în Bosnia-Herțegovina în cazul în care trupele ONU vor fi atacate.

Tirurile lunetiștilor sîrbi asupra locuitorilor capitalei Sarajevo au stat la baza declanșării actualei crize bosniace

Trupele americane nu vor participa la forța de intervenție militară, a anunțat o înaltă oficialitate de la Pentagon, vorbind în condiții de anonimat. Oficialul a declarat reporterilor că oferta președintelui Clinton de a trimite militari americani în Bosnia se limitează la sprijinirea reorganizării sau retragerii forțelor ONU de menținere a păcii, iar aceasta, numai după consultarea Congresului. De asemenea, soldații americani nu vor fi trimiși în fosta Iugoslavie sub steagul ONU, ci numai sub comandamentul Alianței Nord-Atlantice.

Distrus de puternicul seism de săptămîna trecută

Orașul Neftegorsk nu va mai fi reconstruit

■ *din cauza lipsei de apă, există pericolul izbucnirii unor epidemii printre supraviețuitori*

Autoritățile din insula Sahalin au anunțat că au decis ca ***orașul Neftegorsk să nu mai fie reconstruit***, după ce săptămîna trecută a fost devastat de un cutremur. Agenția Interfax i-a citat pe liderii locali, declarînd că orașul va fi înlocuit de o colonie pentru muncitorii de la exploatările petroliere locale. Potrivit ultimelor date, în Sahalin continuă lucrările de salvare. La Neftegorsk ***au fost scoase de sub dărîmături 924 de persoane, din care 94 copii.*** Numărul celor decedați în urma cutremurului este de 529, din care 60 sînt copii - relevă comunicatul Ministerului Stărilor Excepționale din Rusia. Alte peste 1000 de persoane se află încă sub ruine. În timp ce în Rusia, miercuri a fost zi de doliu național, activitățile de salvare în orașul devastat au continuat.

În orășelul devastat de cutremur există pericolul izbucnirii unor epidemii datorită lipsei apei curate. Acumulările de apă sînt infestate de surse poluante și toate comunicațiile sînt distruse. Orașul nu dispune de un laborator bacteriologic și de instalații pentru fierberea apei. Ministrul Stărilor Excepționale din Rusia și coordonatorul lucrărilor de salvare, Serghei Șoigu, l-a demis din funcție pe medicul șef al Sahalinului pentru incapacitatea de a asigura serviciile vitale în zona calamitată și a cerut instituirea unui regim sanitar special.

În centrul Indiei

200 de persoane au fost înghițite de apele unui rîu

Canalul de televiziune de limbă hindi, ZEE-TV din Hong-Kong a relatat că circa 200 de persoane s-ar putea să se fi înecat în rîul Narmada din statul Madhya Pradesh (centrul Indiei), după coliziunea a trei ambarcațiuni cu vîsle. Accidentul s-a petrecut în apropiere de orașul Hoshangabad. Unul dintre vase transporta circa 100 de pelerini hinduși, din care majoritatea au reușit să se salveze, după cum afirmă presa indiană. Ziarul "Statesman", din New Delhi estimase numărul victimelor la 12, însă un polițist prezent la fața locului a declarat canalului TV amintit că cele trei vase transportau, probabil, mult mai multe persoane și că poliția locală consideră că numărul celor înecați ar putea ajunge la 200. Relatările nu au fost confirmate încă de oficialitățile locale.

O lege controversată a fost aprobată la Atena

Parlamentul grec a ratificat tratatul de extindere a apelor teritoriale din Marea Egee

Parlamentul de la Atena a ratificat, în primele ore ale dimineții de ieri, un tratat marin internațional care permite Greciei să-și extindă apele teritoriale din Marea Egee de la șase la 12 mile, ceea ce riscă să provoace retensionarea relațiilor cu Turcia. Turcia susține că tratatul permite transformarea Mării Egee într-o "Mare Internum" a Greciei și ***a amenințat cu războiul, în cazul în care Atena își va extinde actualele ape teritoriale.*** Tratatul a fost ratificat în unanimitate de toți membrii legislativului de la Atena, prin vot verbal. Grecia nu a anunțat că își va extinde apele teritoriale, însă a precizat că are dreptul să facă acest lucru în orice moment.

Punctul de vedere exprimat de Atena a stîrnit reacții furibunde la Ankara și serioase motive de îngrijorare în rîndurile diplomaților occidentali, ținînd cont de animozitatea crescîndă dintre cele două state balcanice, partenere în NATO, dar care păstrează o veche răceală "surdă" și reciprocă. Convenția asupra Dreptului Mării, la care au aderat pînă în prezent peste 60 de țări ale lumii, a fost semnată de Grecia încă din 1982, însă Parlamentul de la Atena nu a ratificat documentul pînă acum. Turcia nu a aderat la Convenție. Guvernul turc și-a manifestat temerea că o extindere a apelor teritoriale grecești va conferi Greciei un control cvasitotal asupra zonelor de pescuit dintre Marea Neagră și Marea Mediterană, ca și unul total asupra zonelor similare din Marea Egee, împînzită de insule grecești.

Totodată, Turcia a anunțat că manevrele militare "Efes-95" desfășurate în zona Mării Egee vor continua în pofida deciziei Greciei de a-și extinde apele teritoriale.

Bulgaria
Albania
Grecia
Turcia
ATENA

RADIO NORD EST IASI
RADIO NORD-EST
sîmbătă dimineață STOP
între 7.00-14.00 STOP
transmisiuni în direct STOP
din dulcele tîrg al Ieșilor STOP
la ora 10.00 veți putea asculta STOP
ultima ediție a emisiunii STOP
Top N adică NERVOS STOP
copiii sînt invitați STOP
să ciulească urechile STOP
copiii isteți vor primi premii STOP
acordate de Radio NORD EST STOP
CU BASTONUL PRIN TÎRG
acordă premii copiilor, în urma unor concursuri pe care, chiar și părinții sînt invitați să le audieze.
Ovidiu Șimonca
Septimiu Sărățeanu
Daniel Buzdugan
tel. 211570

Certitudinea unei danturi sănătoase

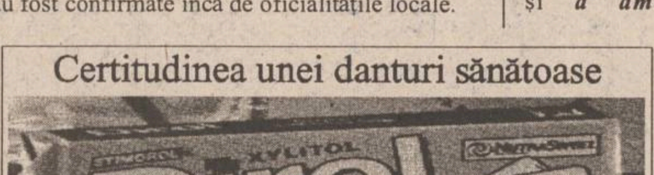

La Iași numai prin NIVAS HOLDING

SOCIETATE COMERCIALĂ CAUTĂ
PARTENERI CU SPAȚII ADECVATE
PENTRU AMPLASAREA DE JOCURI
ELECTRONICE DE NOROC
(POKER, BINGO, s. a.).
RELAȚII LA TELEFON:
230000, 230001 sau 230002.

ATENȚIE PENTRU AUTOVEHICULE CU MASĂ MAI MARE DE 3,5 TONE SAU LUNGIME MAI MARE DE 7 M
PLĂCI AUTO
de identificare
• dreptunghiulare R70 • triunghiulare R69
Obligatoriu de la 1 iulie 1995
conform ordinelor 158/388 și 165/389
ale Ministerului de Interne și Ministerului Transporturilor
VESTA INVESTMENT SRL
Cumpărați acum !
Pînă la 20 iunie reducere 20%
UNIVERSAL RX GROUP
6600, Iași, str. Grigore Ureche 3, tel./fax: 112058, 212660

CITIȚI ZILNIC
ZIUA!
• editorial despre starea națiunii • dezvăluiri
• articole economice și anchete sociale • finanțe și informații bursiere
• patru pagini de SPORT
• divertisment, magazin
• modă • informații despre staruri • mică și mare publicitate
Nu pierdeți ZIUA în zadar!

BIBLIOTECA CENTRALĂ UNIVERSITARĂ „M. EMINESCU" IAȘI

HEROINA

șase consumatori și traficanți au fost capturați de Poliția Iași

Vineri dimineață, ofițerii Poliției municipiului Iași au reușit să demaște o rețea de consumatori de droguri. După zile întregi de pîndă, polițiștii au condus la Spitalul de Urgențe doi iranieni aflați într-o stare critică datorită dependenței de heroină. Iranienii, Pourmaghadan Homan și H. Payem, primul în vîrstă de 25 de ani, cu reședința în cartierul Tătărași, iar cel de-al doilea de 30 de ani, student în anul V la Facultatea de Stomatologie, au fost diagnosticați cu sindrom de abstinență la heroină, prezentînd tremurături, transpirații puternice și stări de agitație. Payem a fost internat în jurul orei 8.30 iar prietenul său după aproape două ore, ambii fiind păziți de polițiști. La orele prînzului, anchetatorii au mai adus la spital încă patru persoane (doi bărbați și două femei) care nu se aflau într-o stare atît de gravă ca a iranienilor. Celor patru li s-a administrat un tratament injectabil, după care au fost conduși la sediul Poliției pentru a se continua ancheta. Internați inițial la Clinica Medicală a Spitalului de Urgență, cei doi iranieni au fost transferați după amiază la Secția de Reanimare, medicii afirmînd că pentru dezintoxicare se va impune un tratament la Spitalul Socola. Surse neoficiale din cadrul Poliției ne-au precizat că această acțiune a fost pregătită din timp, principalii suspecți ai rețelei fiind urmăriți de mai multă vreme. Conform acelorași surse, au fost reținute patru persoane suspectate de trafic și consum de droguri dintr-o rețea de aproape douăzeci de traficanți. **(Marius OLARU)**

MONITORUL de sfîrșit de săptămînă conține întotdeauna 16 pagini

Are în plus
- → **2 pagini de opinii**
- → **2 pagini de sport**
- → **Monitorul financiar**
- → **4 pagini "Bomba de cauciuc"**

SÎMBĂTĂ
DUMINICĂ
3 - 4 iunie 1995
An V, Nr. 129 (1192)
16 PAGINI
400 LEI
pentru Republica Moldova
- 30 bani

cotidian de informații
Monitorul

SECȚIUNEA
A
ȘTIRI,
OPINII,
COMENTARII

Înainte de a anunța Poliția, Salvarea sau Pompierii, sunați la MONITORUL!
271.271

Director onorific: AUREL LEON
Redactor șef: DAN RADU

70% din angajații RENEL și-au dat ieri demisia

LA UN PAS DE DEZASTRU

■ *prim-ministrul Văcăroiu este în stare să pună la pămînt întreaga economie națională pentru a-și păstra poziția* ■ *nici un ministru al Industriilor din lume nu ar fi lăsat lucrurile să ajungă pînă aici* ■

Pînă aseară, la orele 23.00, treizeci de salariați din RENEL se aflau internați în spitale datorită epuizării fizice și psihice. Aceștia fac parte din personalul care ieri dimineață trebuia să iasă din schimbul de noapte, dar care a rămas în continuare, în cursul zilei, pentru a asigura menținerea în funcțiune a sistemului energetic național. Așa cum era prevăzut, cei 40.000 de salariați (circa 70% din total), care-și depuseseră demisiile cu 15 zile în urmă, nu s-au mai prezentat ieri dimineață la locul de muncă, cei mai mulți dintre ei adunîndu-se în fața porților centralelor electrice.

Situația în centralele electrice din toată țara a fost, în tot cursul zilei de ieri, extrem de tensionată. Pînă seara tîrziu, nu s-a înregistrat nici o schimbare de poziții, nici din partea sindicaliștilor, nici a administrației RENEL sau a Guvernului. Comandamentul general de grevă, de la București, a ținut în permanență legătura cu filialele din teritoriu. Deși Ioan Roșca, purtătorul de cuvînt al Guvernului, afirmase, în cursul zilei, că mulți dintre salariați au renunțat la demisie, nu a putut avansa nici o cifră privitoare la numărul acestora.

Însă, conform relatărilor agențiilor de presă și a celor aflați la fața locului, poziția sindicaliștilor, cu cîteva excepții, a rămas aceeași în tot acest timp

La CET-Sud București 3 salariați se aflau internați în spital. În camerele de comandă, după cum declară maistrul de tură Marin Boțeanu, erau peste 40de grade C. În aceste condiții, deshidratarea era problema cea mai acută. La poarta uzinei s-au aflat, în această zi, cîteva sute de salariați, dintre cei demisionați. Ca peste tot în țară, cei care asigurau menținerea sistemului energetic erau asistați de echipe de medici. "Am chemat medicul pentru că starea lor este gravă. Căldura i-a terminat și sînt într-o stare jalnică."

La Centrala RENEL din Rovinari se aflau în grevă, prin demisie, 1.848 din cei 2.609 de angajați, iar la Turceni, 2.500 din 3.400 de salariați. În ambele zone se aflau în grevă și minerii din RA LIGNITUL. Pentru a-i menține pe cei rămași de peste noapte în tura de zi și în cursul zilei, președintele RENEL a transmis tuturor filialelor un ordin prin care se punea în vedere salariaților faptul că ***"părăsirea locului de muncă de către cei aflați în schimb constituie infracțiune penală"***.

În acest timp, Vasile Suță, liderul Federației Energetica a producătorilor de energie, lansa apeluri la unitatea sindicală. El a declarat Agenției Mediafax că se află în imposibilitatea de a comunica cu sindicatele în teritoriu, deoarece îi era interzis accesul la aparatura pentru teleconferințe, fără aprobarea directorului RENEL.

În total, 33 din cele 37 de centrale electrice existente în sistemul energetic național s-au aflat în grevă. Cu toate acestea, Dumitru Popescu, ministrul Industriilor, afirma ieri, în cadrul ședinței de Guvern, că în cazul grevei de la RENEL ***"nu se va ajunge în nici un fel la oprirea instalațiilor regiei, iar pagubele vor fi suportate de către salariați"***. El mai anunțase că ROMGAZ și regiile de exploatare a cărbunelui și-au suplimentat livrările, iar dacă va fi cazul, se va apela la rezervele de apă din hidrocentrale, la rezerva națională de păcură, inclusiv la importuri.

Spre seară însă deja se făceau pregătiri pentru reducerea capacității sistemului. În urma presiunilor conducătorilor de filiale, se pare că directorul RENEL acceptase să se treacă la efectuarea manevrelor de reducere a capacității sistemului energetic. El aprobase, aseară, ca cei din schimbul de noapte, care au rămas peste zi la lucru, să plece acasă, cu condiția ca împreună cu sindicatele locale să asigure un nou schimb. Ultima știre însă era că cei din CNSLR - Frăția, din care fac parte sindicaliștii RENEL, cereau acum demisia peședintelui RENEL și a ministrului Industriilor, Dumitru Popescu, și condiționau în continuare orice schimbare de atitudine, inclusiv asigurarea unui nou schimb de noapte, de satisfacerea revendicărilor. **(Pavel LUCESCU, Lucian LEONTE)**

ULTIMA ORĂ: În această dimineață, la ora 0.30, după 26 de ore de serviciu, tura de noapte a cerut conducerii CET I Iași să dea decizia de oprire a centralei. Directorul Ioan Mihai urma să hotărască dacă va opri un generator electric sau pe ambele. În cursul acestei nopți s-a discutat cît și ce se va opri din CET I. Cei prezenți la poarta întreprinderii au fost informați de liderul sindical Gelu Popa că s-au oprit grupurile generatoare la Brăila, Tg. Mureș, Ișalnița, Borzești, Deva. Conform semnalelor primite din toată țara, salariații RENEL sînt hotărîți să continue greva, mai ales că, la revendicările lor salariale, administrația nu a oferit decît o creștere de 1,48%. "Este tot ce s-a putut obține, decizia de continuare a grevei vă aparține, dar gîndiți-vă la consecințe. Vom da curs tuturor demisiilor", a declarat, la teleconferința comună sindicat-administrație-guvern Victor Romert, președintele RENEL.

În pagina 2A puteți citi un amplu material despre acțiunile greviste ale salariaților RENEL, filiala Iași.

O numire care sună a execuție

Polițiștii din Constanța vor fi conduși de Adrian Nenu

Patru ofițeri de poliție de la Inspectoratul județean Constanța au fost schimbați din funcție, și alți trei au fost trecuți în rezervă, din cauza lipsei de eficiență în "combaterea evaziunii fiscale și, îndeosebi, a contrabandei", informează serviciul de presă al Inspectoratului General al Poliției (IGP). La propunerea generalului-locotenent Ion Pitulescu, ministrul de Interne, Doru Ioan Tărăcilă, a aprobat înlocuirea din funcție a șefului IPJ Constanța, general-maior Ionel Arghiroiu, care va ocupa altă funcție, în cadrul IGP. La comanda Inspectoratului a fost detașat, pe o perioadă de trei luni, general-maior Adrian Nenu, fost comandant al Inspectoratului Județean de Poliție Iași. Comandantul Poliției municipale Constanța, lt. col. Ion Mihăilescu, împreună cu alți doi ofițeri din cadrul Serviciului de combatere a criminalității economico-financiare și al Biroului poliției criminale au fost trecuți în rezervă și vor fi deferiți justiției. Șeful Biroului anticorupție și contrabandă din Poliția județeană a fost înlocuit din funcție, ca și șeful arestului IPJ Constanța.

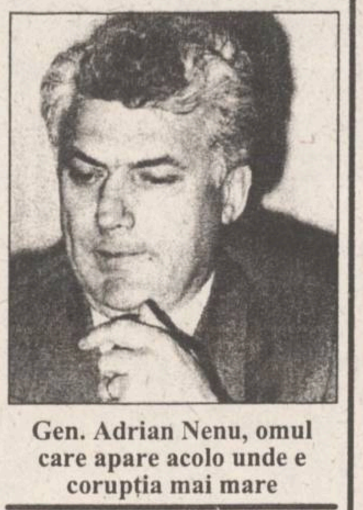
Gen. Adrian Nenu, omul care apare acolo unde e corupția mai mare

NATO primeste încă o palmă

Sîrbii au doborît un avion american!

Un avion american de tipul F-16 din cadrul forțelor NATO s-a prăbușit ieri în Bosnia, după ce a fost lovit, după toate aparențele, de o rachetă sol-aer, a anunțat Departamentul Apărării. Totuși, purtătorul de cuvînt al Pentagonului a declarat că nu se poate confirma imediat modul în care avionul a fost doborît, deși informațiile de la Sarajevo indicau că aparatul a fost lovit de o rachetă sol-aer în timp ce zbura în apropierea bastionului sîrb Banja Luka, din nordul Bosniei. O sursă militară de la sediul ONU a opinat că avionul a fost, probabil, doborît cu o rachetă de mare calibru, întrucît, dacă se afla în misiune oficială, ar fi trebuit să zboare la o altitudine de 6.000 m, relatează Reuter. **(amănunte despre ultimele evenimente din Bosnia - în pagina 8A)**

Viața secretă a lui Iuri Gagarin

Primul om care a zburat în spațiu a ajuns un alcoolic

Un ziar moscovit a publicat fragmente din jurnalul ofițerului însărcinat cu pregătirea cosmonauților sovietici, dezvăluind astfel faptul că primul pămîntean în spațiu, Iuri Gagarin, n-a putut suporta celebritatea și a recurs la alcool și un stil de viață disperat, informează Reuter. Nicolae Kamanin, ofițer al forțelor aeriene, povestește că, întors din spațiu, Gagarin a fost obligat de autoritățile sovietice să facă turnee epuizante în întreaga Uniune Sovietică și în lume, pentru a-și proclama victoria asupra tehnicii americane. Ajuns erou național la numai 27 de ani, cosmonautul a cedat sub povara celebrității. Zvonuri despre alcoolismul și excesele lui Gagarin au circulat timp de decenii, însă au fost înăbușite cu fermitate de guvernul comunist. În jurnalul său, Kamanin relatează că astronautul avea obiceiul să încarce la refuz o barcă cu motor și să-și riște viața, încercînd să vadă cît de strîns poate lua o curbă la viteză maximă, cu un astfel de vehicul. Într-o noapte, ofițerul a fost trezit de țipetele care se auzeau din fața hotelului unde erau găzduiți cosmonauții. Cînd s-a uitat pe fereastră, l-a văzut pe Gagarin plin de sînge, întins cu fața în jos pe o bancă. Tînărul cosmonaut încercase să seducă o cameristă, însă, pe cînd se afla în camera de la etajul doi a acesteia, soția lui a bătut la ușă, căutîndu-l îngrijorată. Gagarin a reacționat prompt și a sărit pe fereastră, zdrobindu-și fața de cimentul terasei de dedesubt. A fost nevoie de mai multe intervenții chirurgicale urgente pentru a "restaura" fața tînărului, însă acesta nu a mai putut să-și facă triumfătoarea

apariție programată pentru al 22-lea Congres al partidului Comunist aflat la putere. Gagarin a murit într-un accident aviatic, în martie 1968, cînd a intrat într-un nor de joasă altitudine, s-a dezorientat și s-a prăbușit. Gurile rele spun că tînărul "erou" era beat în momentul accidentului.

Tragedie la Călărași

Un copil a fost ucis de un urs de la Parcul Zoologic

Copilul Adrian Claudiu Matei, în vîrstă de 8 ani, a fost omorît, joi, 1 iunie, de un urs al Grădinii Zoologice din orașul Călărași, informează Inspectoratul General de Poliție. Cu ocazia "Zilei Copilului", băiatul, elev în clasa a II-a la Școala generală nr. 11 din localitate, a vizitat, împreună cu colegii săi, Grădina Zoologică. Scăpat de sub supravegherea învățătoarei, Adrian Claudiu a încercat să dea ceva de mîncare unui urs carpatin, printre gratiile cuștii. În acel moment, animalul l-a agățat de mînă și l-a tras înspre cușcă. Încercînd să se sprijine, băiatul a băgat și piciorul drept între gratii (așezate la o distanță de 10 cm una față de alta). Copilul a fost practic rupt în bucăți, animalul smulgîndu-i brațul și piciorul și o porțiune din cutia toracică. Adrian a murit în timp ce era transportat la un spital din București. Considerînd că, după ce a dat de gustul sîngelui de om, viața supraveghetorului animalului ar fi în pericol, conducerea Grădinii Zoologice a hotărît, vineri, împușcarea ursului.

Județul Arad, devastat de o furtună puternică

24 de linii de medie tensiune au căzut în județul Arad, în timpul furtunii de joi. Ca urmare, 84 de localități au fost debranșate de la rețeaua electrică. Vineri, la ora 10.00, o parte din neajunsurile cauzate de căderea stîlpilor și ruperea unui mare număr de cabluri fuseseră remediate, rămînînd debranșate 16 localități din județ. În timpul furtunii din 1 iunie, vîntul a suflat cu peste 20 m/s.

NOUTĂȚILE ZILEI

Un calup de dinamită sub un pod de cale ferată

Sub o traversă a podului de cale ferată dintre localitățile Subcetate și Hațeg, județul Hunedoara, aflat la km 75,500, a fost descoperită, joi dimineață, o încărcătură explozivă, se arată într-un comunicat al Ministerului Transporturilor. Cu ocazia unei revizii tehnice a căii ferate, ceferistul Victor Spanache a găsit, sub o traversă, o pungă de plastic, în care se aflau patru batoane de dinamită, în greutate de aproape 300 de grame și patru capse de inițiere. S-a stabilit ca dinamita era foarte veche, batoanele de explozibil fiind fărîmițate. Ancheta nu a stabilit încă dacă este vorba de un act terorist sau de o ascunzătoare a vreunui braconier din zonă.

Adrian Năstase ar dori ca familiile tinere din România să aibă mai mulți copii

Președintele Camerei Deputaților, Adrian Năstase, dorește ca, împreună cu partidul de guvernămînt, să propună înființarea unei Agenții guvernamentale pentru distribuire de locuințe tinerilor și chiar implicarea acestora în construirea lor. "Pentru a ajunge la o creștere a populației, cuplurile tinere ar trebui să aibe cîte trei copii". De aceea, Năstase va propune în Cameră aprobarea unui stimulent financiar pentru familiile care vor avea între doi și patru copii. "Cuplurile trebuie să se simtă protejate și să aibă încredere în societatea în care trăiesc", a opinat președintele Camerei Deputaților.

Premiile Uniunii Scriitorilor

■ Poezie - Dan Laurențiu, "Mountolive", Ioanid Romanescu, "Noul Adam"

■ Proză - Nicolae Breban, "Amfitrion", Mircea Cărtărescu, "Travesti"

■ Dramaturgie - Dumitru Radu Popescu, "Mireasa cu gene false"

■ Critică și istorie literară - Ion Simuț, "Incursiuni în literatura actuală"

■ Eseu, Publicistică - Irina Mavrodin, "Mîna care scrie", Andrei Pleșu, "Limba păsărilor"

■ Ediții critice - Barbu Cioculescu, "Mateiu I. Caragiale, Opere".

SAFI SA
SOCIETATEA DE ASISTENȚĂ FINANCIARĂ ȘI INVESTIȚII
FINANCIAL SERVICES AND INVESTMENT COMPANY
Sunați acum la telefon 117596

• FONDUL MUTUAL AL OAMENILOR DE AFACERI
Datele la zi valabile începînd de LUNI, 5 iunie 1995.
Număr C.I. în circulație:
tip A: 199.944 tip B: 323.206 tip C: 787.721
Activul net: 168.672,6 milioane lei
NOU!
Începînd cu data de 17.04.1995 s-a lansat o nouă emisiune de Certificate de Investitor, tip C, cu valoarea nominală de 50.000 lei.
Valoarea la zi a certificatelor de Investitor (C.I.):
tip A: 444.800 lei - la răscumpărare
tip B: 111.200 lei - la răscumpărare
tip C: 55.600 lei - la vînzare

• FONDUL PRIVAT DE ACUMULARE ȘI PENSII
deschis atît persoanelor în activitate, cît și pensionarilor

Casa Modei (mezanin) Telefon 117596
Zilnic, între orele 9,00-18,00 (sîmbătă, duminică închis)

Biroul SAFI Iași practică comision diferențiat

INSTITUTUL EUROPEAN PENTRU COOPERARE CULTURAL ȘTIINȚIFICĂ IAȘI
str. Cronicar Mustea nr. 17, Iași
tel. 032/127311, fax 032/ 230197
Serviciile oferite de Institutul European Iași prin departamentele de profil sînt:
• grafică publicitară
• imprimare tipografică
(formulare tipizate, etichete pt. ambalaje individuale și colective în 1-6 culori, autocolante, prospecte, pliante și mape publicitare, cataloage de produse, calendare, broșuri, cărți, ecusoane și alte tipărituri plastificate pînă la format A3 etc)

GUARD SECURITY ⇒ SERVICII DE PAZĂ ȘI PROTECȚIE
GUARD SECURITY G.S.&D SRL SISTEM
Regim ⇒ post fix
⇒ pază de corp
⇒ intervenții
GUARD SECURITY = SIGURANȚĂ
Telefon/fax 212658, 210094
Hotel Continental, camera 103.

MONITORUL DE IAȘI

Foarte important pentru studenți

Examenul de admitere în ciclul II a fost anulat

Anul acesta nu se va mai organiza concurs pentru admiterea în ciclul al II-lea de studii în învățămîntul superior de lungă durată, tehnic, agricol și economic, așa cum era prevăzut prin Ordinul Ministrului Învățămîntului nr. 3127/1995. Acest ordin era emis în baza H.G. nr. 283/1993, prin care se stabilește că în învățămîntul tehnic, agricol și economic, după absolvirea anului al II-lea de studii, se organizează concurs pentru trecerea în ciclul II, urmînd ca cei care nu întrunesc media de trecere să mai urmeze doar anul III de studii. Liderii organizațiilor studențești au protestat împotriva susținerii acestui concurs în 1995, deoarece ***H.G. 283/1993 nu clarifica statutul pe care îl vor avea cei care nu reușesc să promoveze în ciclul al II-lea de studiu.***

Prin Ordinul Ministrului Învățămîntului 4089/1995 se anulează vechiul ordin și se stabilește că în învățămîntul tehnic și agricol repartizarea pe specializări se face în anul III de studii (1995/1996) pe baza opțiunilor studenților promovați ai anului II (1994/1995), în ordinea descrescătoare a mediei aritmetice obținută din mediile generale din anii I și II.

În învățămîntul economic, repartiția studenților care au promovat în anul al II-lea (1994/1995) pe nivele de învățămînt (formă de lungă durată sau colegiu) și pe specializări se face pe baza opțiunilor și în ordinea descrescătoare a mediilor aritmetice obținute din mediile generale ale anilor I și II. **(Simona ARADEI)**

Martorii lui Iehova:

"Rămîneți treji, fiți fermi, deveniți viguroși"

În zilele de 3 și 4 iunie a.c., la Sala Polivalentă din Iași va avea loc congresul regional al "Martorilor lui Iehova", sub titlul: ***"Rămîneți treji, fiți fermi, deveniți viguroși".***

În ultimele săptămîni, martorii și-au întețit acțiunile prozelitiste prin sistemul "din ușă în ușă". Toate datele culese din teren sînt înscrise pe fișe speciale tipărite în Germania și centralizate în punctele de coordonare. **(N.M.)**

Restituiri

În fața UMF va fi amplasată statuia Unirii

Radu Onofrei, directorul Serviciului de Gospodărire Comunală din cadrul primăriei Iași, s-a întîlnit recent cu delegatul inginerului Radu Coca, sponsorul proiectului de realizare a Statuii Unirii, statuie care a existat în Iași la începutul acestei secol. "***Am luat hotărîrea de a propune Consiliului Municipal Iași ca această statuie să fie amplasată în spațiul verde din fața Universității de Medicină și Farmacie. Proiectul statuii este făcut, fiind identic cu cel al vechii statui al cărei soclu se mai află încă, în Piața M. Eminescu. Urmează ca el să fie realizat din marmură. În ziua de astăzi, puțini mai fac gesturi ca cel al ing. Radu Coca. Municipalitatea nu participă decît prin realizarea soclului***", ne-a declarat Radu Onofrei. **(M.G.)**

Lista firmelor care își fac reclamă în acest număr

Guard Security	1A
Bursa Moldovei	2B
S.C. 2 R S.R.L.	2A
Magazinul "Astral"	3A
Print Color	2A
S.C. Euro Bit S.R.L.	4A
Lumea Afacerilor	2A
Institutul European pentru Cooperare Cultural Științifică Iași	1A, 4A, 5A, 2B
Magazinul "Ario"	2A
Elvila International	3A
Safi	2A
Ziua	3B
Electric Puls	3B
MVD	3B
Alfa Civic	3A
Universal RX	8A
Centrul Internațional de Limbi Moderne	8A
Link & Necon	8A
Librăria "Turnul de Fildeș"	8A
Tamaz Frigocarne S.A.	5A
Fundația Soros pentru o Societate Deschisă	4A
Constructii Zootehnice	4A

La un pas de dezastru

Filmul evenimentelor care au avut loc la Iași

Ieri dimineață a expirat termenul legal de luare a unei decizii de către conducerea RENEL privind demisiile celor aproximativ 40.000 de angajați din sectorul productiv al regiei, astfel încît demisionarii au refuzat să intre la lucru în incinta centralelor electrice în tura de zi. La CET 1 Iași, la orele 7,00, în parcarea din fața unității se adunaseră circa 500 de angajați care au comunicat, prin intermediul șefilor de tură, că nu își vor prelua îndatoririle, respectînd astfel programul acțiunilor revendicative. În felul acesta a început una dintre cele mai importante zile din istoria RENEL Iași.

■ *Tura de noapte a fost consemnată în unitate*

În aceste condiții, în conformitate cu prevederile Regulamentului intern de funcționare a centralei ieșene, ***cei aproximativ 60 de angajați din tura de noapte au rămas în continuare în serviciu pentru a asigura producerea energiei electrice.*** În fața CET 1 Iași, pichetul format din muncitorii demisionari a ocupat o zonă delimitată printr-o fîșie din pînză de culoare albă, fiind înconjurat de importante forțe de poliție.

Simultan, în curtea Filialei de Rețele Electrice (FRE) Iași, salariații unuității, membri de sindicat, au intrat în grevă, revendicarea cea mai importantă fiind legată de creșterea salariilor, ca și în cazul celor de la CET. Conform datelor furnizate de ***viceliderul de sindicat de la FRE Iași, Mihai Caba***, în grevă s-a aflat un număr de 793 de salariați, alți 135 fiind în tura operativă (asigurînd cel puțin 30% din activitatea de distribuție a energiei electrice, potrivit prevederilor legale), iar 199 de salariați au fost absenți, beneficiind de concedii sau urmînd să intre în tură operativă în alte schimburi. Mihai Caba i-a anunțat prin stația de amplificare pe sindicaliști că în întreaga țară s-a declanșat greva personalului RENEL. În jurul orelor 8,00, Vasile Păun, unul din liderii sindicatului de la CET, a venit la sediul FRE Iași pentru a anunța situația de la centrală. Anunțul privind neintrarea în tură a angajaților CET Iași a declanșat aplauzele celor aflați în curtea interioară a filialei, care au scandat: "Solidaritate" timp de cîteva minute.

Mihai Caba, coordonatorul acțiunii greviste la FRE Iași, ne-a declarat: "***Prin intrarea în grevă, filiala nu mai asigură decît intervențiile în caz de avarii, fără însă a repara eventualele defecțiuni. Am avut deja un caz de acest gen la stația Fabricii de Antibiotice Iași, considerată ca stație mare, unde a intervenit o defecțiune la sistemul de bare. Angajații noștri din tura operativă au conectat toți consumatorii pe bara rămasă în stare de funcționare, fără a remedia defecțiunea celeilalte bare***".

■ *Luni va începe procesul grevei*

Administrația locală a RENEL a dat în judecată în dimineața zilei de ieri, la tribunalul ieșean, sindicatul din cadrul FRE Iași, acuzîndu-l de ilegalitatea grevei declanșate. Primul termen al procesului a fost fixat pentru luni, 5 iunie. Referitor la această acționare în justiție, Mihai Caba ne-a declarat: "***Considerăm acțiunea conducerii FRE Iași ca fiind ilegală din două motive: în primul rînd, pentru că filiala nu are personalitate juridică și, în al doilea rînd, pentru că noi nu am declarat grevă pe plan local, ci ne-an încadrat în programul acțiunilor revendicative ale sindicatului «Univers», la care sîntem afiliați***".

Între timp, la orele 9,50, la CET 1 Iași, directorul general Ioan Mihai a cerut muncitorilor aflați în fața centralei să preia tura de la schimbul de noapte. În urma consultărilor cu muncitorii, șeful de tură a anunțat că aceștia continuă să refuze intrarea la lucru. Angajații demisionari au fost informați că directorul general al RENEL, Victor Romert, a anunțat în cadrul unei teleconferințe că "***potrivit Decretului nr. 400/1981, părăsirea locului de muncă fără acordul conducerii este infracțiune penală în sectorul energetic***", aceasta avînd ca efect obligativitatea celor din tura de noapte de a asigura producerea energiei electrice pînă la luarea unei decizii de către conducere. Acest anunț a provocat reacția negativă a celor prezenți, fiind în contradicție cu prevederile Regulamentului intern de funcționare, care limitează obligativitatea continuării lucrului la o perioadă de patru ore după expirarea programului.

Importante forțe de poliție și de jandarmi au fost comasate în fața intrării la CET 1

■ *Programul de deconectare de la rețea*

Începînd cu orele 10,00, maiștrii și persoanele din conducerea CET Iași (care nu și-au înaintat demisiile) au trecut la un program de asistență tehnică a muncitorilor, în mod concret la înlocuirea acestora, pentru perioada de 1-2 ore, pentru odihnă.

In jurul orelor 10,30, la FRE s-a anunțat prin stație că în vestul țării s-a declanșat o furtună puternică, avînd efecte majore în distribuirea energiei electrice și că furtuna se va abate spre seară și asupra Moldovei.

Conform spuselor directorului tehnic al FRE Iași, Nicolae Brumă, "în cazul în care nu va mai fi putere pe rețeaua electrică, în urma neproducerii energiei la centralele electrice, automat se vor deconecta unii consumatori de la rețea: ***întîi marile platforme industriale, gen "Fortus", apoi consumatorii mici industriali, ca "Metalurgica" sau "Tehnotonul" și abia la urmă consumatorii casnici,*** încercîndu-se menținerea alimentării spitalelor și a altor unități indispensabile desfășurării activităților sociale".

■ *Dezinformatorii*

La CET Iași, la orele 11,47, muncitorii din tura de noapte au cerut să fie schimbați. Răspunsul conducerii a fost negativ, prevalîndu-se de Decretul 400/1981. Puțin după orele 12,00, demisionarii au avut o reacție de ilaritate la anunțarea, pe programul Radio România Actualități, a știrii că Hidrocentrala de la Pașcani, cu o putere de 30 megawați, se află în stare de funcționare. Explicația amuzamentului era că ***hidrocentrala amintită se află în stadiul de construcție, fiind "la cota zero" din punct de vedere energetic.*** S-a făcut un apel către Prefectura Iași, prin care CNSLR - Frăția, BNS și Cartel Alfa, solicitau informarea Guvernului și Președinției despre situația de la Iași. Discuțiile purtate la Prefectură de către delegații de la CET l-au determinat pe prefectul Dan Gâlea să afirme că "***oprirea furnizării energiei ar duce la pierderi de circa 6 miliarde lei la "Avicola" și 1,5 miliarde la "Lactis". Cei care au declanșat conflictul vor răspunde în fața legii (...). Ar fi de rîsul lumii să le mărim salariile celor de la RENEL. Comparați, de exemplu, salariile lor cu cele ale unui medic***".

Puțin înainte de ora 16.00, salariații de la FRE au sosit la CET solidarizîndu-se astfel cu colegii lor, care au demisionat

■ *Suspendarea grevei pentru 60 de zile*

La FRE Iași, la orele 13,00, a fost anunțată ***decizia Curții Supreme de Justiție de a suspenda greva pe o perioadă de 60 de zile.*** Mihai Caba, viceliderul de sindicat, a declarat: "***Asta înseamnă că greva este legală. Fiind însă suspendată, sindicatul își încetează activitatea de coordonare a grevei. Se pune însă problema colegilor noștri demisionari de la CET. Cei care doresc să-i sprijine o pot face deplasîndu-se la centrală după terminarea programului, la orele 15,00***". După cîteva luări de cuvînt la stația de amplificare, angajații FRE au decis sprijinirea colegilor lor de la CET prin deplasarea la centrală, atît în cursul zilei de vineri, după orele 15,00, cît și sîmbătă și duminică. Dacă revendicările nu vor fi soluționate, în sensul creșterii salariilor cu cel puțin 5%, luni va fi declanșată o grevă spontană a muncitorilor de la FRE.

La orele 14,00, a avut loc o teleconferință pe țară, la care au participat sindicatele din toate unitățile RENEL și administrația regiei, în scopul găsirii modalităților de rezolvare a conflictului de muncă. A fost prima contactare a sindicaliștilor de către conducerea RENEL, conform spuselor lui Mihai Caba, deși "***s-a încercat dezinformarea maselor prin prezentarea la radio și la televiziune a unor știri precum că sindicatele, administrația regiei și Guvernul poartă discuții încă de dimineață***". Teleconferința s-a încheiat la orele 16,15, fără a se ajunge la o înțelegere. Între timp, muncitorii de la CET, aflați în fața centralei, au fost anunțați că greva celor de la FRE a fost suspendată, dar că angajații filialelor de rețele electrice îi vor sprijini în continuare pe cei din sectorul producție.

■ *Directorul general la cazanul nr.4*

În urma oboselii, după 16 ore de lucru continuu, s-a înregistrat o primă victimă din rîndul muncitorilor din tura de noapte; ***Grigore Pintilie, de 37 de ani, operator la Cazanul nr. 4, a fost transportat cu o salvare la Spitalul "Sf. Spiridon"***. Locul său la pupitrul de comandă a fost luat de directorul general al CET Iași, Ioan Mihai.

Puțin înainte de orele 16,00, la CET au sosit angajații FRE Iași, declarîndu-se solidari cu acțiunile centraliștilor. La orele 16,00, s-a anunțat la Radio România Actualități că Viorel Hrebenciuc, secretarul general al Guvernului, a început discuțiile cu sindicatele de la RENEL pentru soluționarea conflictului de muncă.

Mihai Caba aprecia însă că ***"o dovadă a indiferenței cu care sîntem tratați de Guvern este aceea că s-a dispus ca muncitorii din tura de noapte să lucreze în continuare și să li se aducă pungi cu apă și gheață pentru a rezista".***

Protestatarii din fața CET Iași au fost anunțați, la orele 20,00, că ***Viorel Hrebenciuc a părăsit discuțiile cu sindicatele RENEL, motivînd că "se simte rău"***. Pavel Todoran, liderul CNSLR - Frăția, a transmis greviștilor ieșeni că "ar putea urma o noapte lungă. Adunați-vă provizii și rezistați!" Tot el a făcut cunoscut faptul că la termocentrala de mare putere de la Turceni, producția de energie electrică a început să scadă datorită suprasolicitării angajaților din tura de noapte, după aproape 24 de ore de muncă. La închiderea ediției (orele 23.30) sindicaliștii încă se mai aflau în fața CET, așteptînd precizări de la conducerea federației de la București. **(Lucian LEONTE, Dorin BEJENARU, Cătălin SECĂRESCU)**

Gelu Popa (stînga), liderul sindicatului de la CET, discutînd cu liderul sindicatului de la FRE, Mihai Caba (dreapta), strategia acțiunilor de protest

0,88% din numărul membrilor Camerei de Comerț au schimbat ieri denumirea acestei instituții

■ *acesta a fost singurul fapt demn de remarcat la ședința Adunării Generale a membrilor Camerei de Comerț*

Cei 37 de membri cu drept de vot ai Camerei de Comerț din Iași, prezenți ieri în aula Bibliotecii "Mihai Eminescu", au aprobat ***modificarea denumirii acestei instituții în Camera de Comerț, Industrie și Agricultură*** (C.C.I.A.), manifestîndu-și în acest fel disponibilitatea de a se implica și în activitățile din domeniul agricol. Menționăm că ***numărul membrilor cu drept de vot la Camera de Comerț este de 178,*** cei care și-au achitat la zi toate taxele față de această instituție, mult inferior numărului total al agenților economici (de peste 4.200) care sînt membri ai instituției amintite, dar nu au drept de vot. Acest număr mic de participanți (0,88% din numărul total) demonstrează o dată în plus dezinteresul agenților economici față de activitatea Camerei, aspect sesizat de presa ieșeană în repetate rînduri. Față de acuzațiile de nereprezentativitate aduse instituției în cauză, datorate numărului mic de participanți la aceste ședințe, în timpul întîlnirii de ieri, Eduard Costin, vicepreședintele Camerei, a afirmat că ***prin însuși statutul său C.C.I.A. trebuie considerată ca fiind reprezentanta economiei ieșene.***

O poziție similară a fost exprimată și de ***Romul Vonica, senator P.D.S.R. de Iași, prezent ieri în aula Bibliotecii "Mihai Eminescu", fost secretar al Camerei de Comerț*** înainte de a-și începe activitatea politică. Printre altele, acesta a declarat: "***Consider activitatea Camerei ca fiind bună, în special datorită rezultatelor pozitive pe care le-a prezentat aici***". Romul Vonica a dorit să sublinieze poziția fruntașă a județului Iași în ceea ce privește volumul investițiilor străine, - un loc între primele zece județe din țară -, dar nu a comentat în nici un fel numărul îngrijorător de mare de șomeri din județul pe care îl reprezintă în Senatul României. De fapt, sprijinul de fațadă al majorității parlamentare a fost asigurat și prin prezența la ședință a unor directori de instituții bugetare locale: ***Victorel Lupu, directorul Direcției Generale a Finanțelor Publice și Controlului Financiar de Stat, și Neculai Olariu, director adjunct al Direcției Generale a Agriculturii și Alimentației a județului.***

Prin modificarea numelui Camerei, ca și prin declarațiile făcute de Costel Popa, actualul președinte al C.C.I.A., este cert că în cel mai scurt timp această instituție va deține controlul asupra activității din domeniul agriculturii județului Iași. În acest fel, o instituție care nu poate prezenta rezultate concrete, privind activitatea proprie, pentru îmbunătățirea situației economice a județului Iași, va putea să atragă și să stocheze informații deosebit de interesante din toate domeniile economiei. Dacă aceste informații vor fi folosite ca și pînă acum, într-un mod ineficient, generînd dezinteresul agenților economici față de activitatea Camerei, se poate afirma că economia ieșeană mai are foarte puține șanse de refacere. **(Alin TOCAN)**

Ilie Trifina și Leonard Cănănău rămîn, în continuare, în stare de arest

Deși, potrivit afirmațiilor apărătorilor lui Leonard Cănănău și Ilie Trifina, cei doi învinuiți sînt reținuți în mod ilegal în arestul preventiv, ***instanța nu va fixa un termen intermediar pentru discutarea eliberării lor din arestul preventiv.*** Amintim că Narcis Giurgiu și Adrian Mogoș, cei doi apărători ai inculpaților, au declarat că acuzații trebuie puși imediat în libertate, întrucît ***mandatele de arestare a celor doi au depășit, pe data de 28 mai, termenul legal de treizeci de zile de arestare preventivă***. Pentru acest motiv, cei doi apărători au cerut ca Leonard Cănănău și Ilie Trifina să fie puși în libertate. În susținerea cererii lor, avocații au invocat prevederile Deciziei 60/94 a Curții Constituționale, în care se precizează, potrivit afirmațiilor avocaților celor doi, că instanța era obligată să verifice din oficiu mandatele de arestare și, eventual, să dispună prelungirea acestora.

Completul de judecată nu a fixat, însă, un termen intermediar așa cum au solicitat apărătorii, urmînd ca procesul să aibă loc pe data de 8 iunie, termenul fixat anterior. În legătură cu această hotărîre a completului, de a nu fixa un termen intermediar la care să se discute punerea în libertate a acuzaților pe motivul expirării mandatului de arestare, mai mulți magistrați ne-au explicat că, ***de fapt, hotărîrea Curții Constituționale nu se referă la arestații din faza de urmărire penală.*** S-a specificat că, de fapt, Decizia 60/94 face referire doar la arestații din faza de cercetare judecătorească. Deci, dacă un inculpat este trimis în judecată în stare de arest, cum este cazul lui Ilie Trifina și Leonard Cănănău, nu mai este necesar ca ***instanța să prelungească mandatele de arestare, acestea fiind prelungite în virtutea legii și a respingerii cererilor de eliberare pe cauțiune.*** Instanța va dispune prelungirea mandatelor de arestare numai dacă inculpatul a fost arestat în instanță și nu la Parchet. **(Adina SCUTELNICU)**

PRINT COLOR
PUBLICITY DESIGN Center
STR. SAVESCU 3 IASI
TEL/FAX 032-114718

PRODUCE PENTRU DVS
MATERIAL PUBLICITAR
AUTOCOLANTE DIN PVC SI HIRTIE
TERMOCOLANTE
FOI SI PLICURI CU ANTET
CARTI DE VIZITA
ETICHETE
PROSPECTE
AFISE
CALENDARE
IMPRIMARI PIXURI SI BRICHETE
ECUSOANE SI LEGITIMATII PLASTIFIATE
FIRME LUMINOASE

UNIC DISTRIBUITOR
ÎN JUDEȚUL
IAȘI
AL PRODUSELOR
Miraj
COSMETICS
BUCURESTI

2R
TĂTĂRAȘI 38
6600 IAȘI, ROMANIA
40-(0)32-221.836
DEPOZITE EN GROS
Sărărie 143
Împăcării 2A, bl. 907

LUMEA afacerilor
Publicație bisăptămînală de informații economice, legislative, de afaceri, precum și de mică și mare publicitate
Doriți să deveniți cunoscuți?
Doriți ca afacerea dumneavoastră să devină rentabilă?
Numai noi vă putem introduce în LUMEA AFACERILOR colosale!
Nu ezitați! Suntem cei mai buni!
Pentru anunțurile de mare și mică publicitate adresați-vă agențiilor de publicitate ale MONITORULUI din Iași

PREȚURILE CELE MAI MICI LA:
◆ confecții din blană naturală
pentru femei și bărbați, marca FAVIOR ORĂȘTIE
◆ mochete și covoare sintetice
Beclean și Sibiu
◆ covoare și carpete persane
Siret și Alba-Iulia
◆ stofe pentru mobilă
◆ perdele simple și jacard
doar vizitînd
magazinul ARIO
Str. Păcurari nr. 142, telefon 163928
Începînd cu 1 IUNIE
noul program de funcționare este:
10⁰⁰ - 18⁰⁰, zilnic
sîmbăta, 8⁰⁰ - 14⁰⁰

ZIUA
CITIȚI ZILNIC
ZIUA!
• editorial despre starea națiunii • dezvăluiri • articole economice și anchete sociale • finanțe și informații bursiere • patru pagini de SPORT • divertisment, magazin • modă • informații despre staruri • mică și mare publicitate
Nu pierdeți ZIUA în zadar!

MONITORUL DE IAȘI

Comuna, transformată în moșie

"Eu sînt legea în Popricani"

Primarul comunei Popricani, Eugen Vornicu, este acuzat de executorii judecătorești Ion Stîngaciu și Constantin Zacornea că sfidează hotărîrile definitive ale unei instanțe.

"Ultima ispravă a primarului din Popricani este legată de procesul intentat de Dina Chelaru fiicei sale vitrege, Miluța Rotaru", ne-a relatat Constantin Zacornea. ***"Instanța a dispus evacuarea Miluței Rotaru din locuința mamei sale vitrege și pentru că aceasta, deși a fost despăgubită de Dina Chelaru, refuză să părăsească locuința acesteia, am fost nevoiți să o evacuăm silit".*** Conform relatărilor executorului judecătoresc, după ce Miluța Rotaru a fost evacuată din locuință, primarul Eugen Vornicu a venit la domiciliul Dinei Chelaru, a bătut-o și a obligat-o să părăsească locuința care i-a fost atribuită prin hotărîre judecătorească. Conform afirmațiilor executorului judecătoresc Constantin Zacornea, Eugen Vornicu ar fi declarat: ***"Eu sînt legea în Popricani"*** și a procedat ca atare.

"Am mai fost puși într-o astfel de situație în 1991, cînd era vorba tot despre o evacuare silită. Ca și acum, primarul i-a reintegrat în spațiu pe cei pe care tocmai îi evacuasem. Eugen Vornicu își închipuie că noi ne jucăm de-a evacuarea", a mai precizat Constantin Zacornea.

Din cauza atitudinii lui Eugen Vornicu, C. Zacornea și I. Stîngaciu ezită să mai execute o altă hotărîre judecătorească de evacuare, pe raza comunei Popricani. ***"Sperăm ca acest primar să fie pus cît mai repede sub urmărire penală"***, a subliniat C. Zacornea; ***"din cauza lui nu ne putem face datoria. Sîntem, astfel, obligați să refacem evacuările dispuse de instanțe, practic să ne facem treaba de mai multe ori"***, a mai relatat executorul judecătoresc. **(A. S)**

Pentru Republica Moldova

Ajutor în valoare de 47 milioane lei

Joi, la punctul de vamă Albița-Leușeni, a avut loc o întîlnire între reprezentanții români ai R.A. "Apele Române", filiala Iași și președintele concernului AGFA din Chișinău, în vederea semnării protocolului de predare a trei tiruri cu țeavă PVC. Această acțiune reprezintă, de fapt, un ajutor umanitar, în valoare de 47 milioane lei, acordat Republicii Moldova, pentru refacerea rețelelor de distribuție a apei calamitate anul trecut. Ajutorul umanitar este acordat de către R.A. Apele Române, filiala București, iar transportul a fost însoțit de reprezentanții români pînă la Chișinău. **(C.S.)**

La Casa Studenților

Conferință cosmogonică a unui siberian

Astăzi și duminică va conferenția în Iași, la Casa de cultură a studenților un rus pe nume Vissarion, din orașul siberian Minusinsk. Discipolii săi consideră că Vissarion este un mare profet care va releva omenirii o carte numită "Ultimul testament" (a treia parte după Vechiul Testament și Noul Testament). În Iași va aborda teme cosmogonice. **(D.F.)**

Ancheta MONITORUL despre condițiile în care au dispărut sute de tone de struguri de la SCA Bucium

Vilele șefilor de fermă de la fostul IAS Bucium

Jafurile masive care au afectat financiar SCA Bucium S.A. în 1992, în valoare de sute de milioane de lei, cumulate cu fondul de premiere din 1993, cifrat la o sumă apropiată de contravaloarea furturilor din anul precedent, au fost urmate de construirea unor somptuoase vile aparținînd cîtorva salariați ai societăți. Două dintre aceste vile se învecinează cu Bucium S.A. și aparțin unor angajați despre care acționarii fostei IAS Bucium afirmă că, numai din salariu, nu aveau posibilitatea financiară de a-și construi asemenea locuințe.

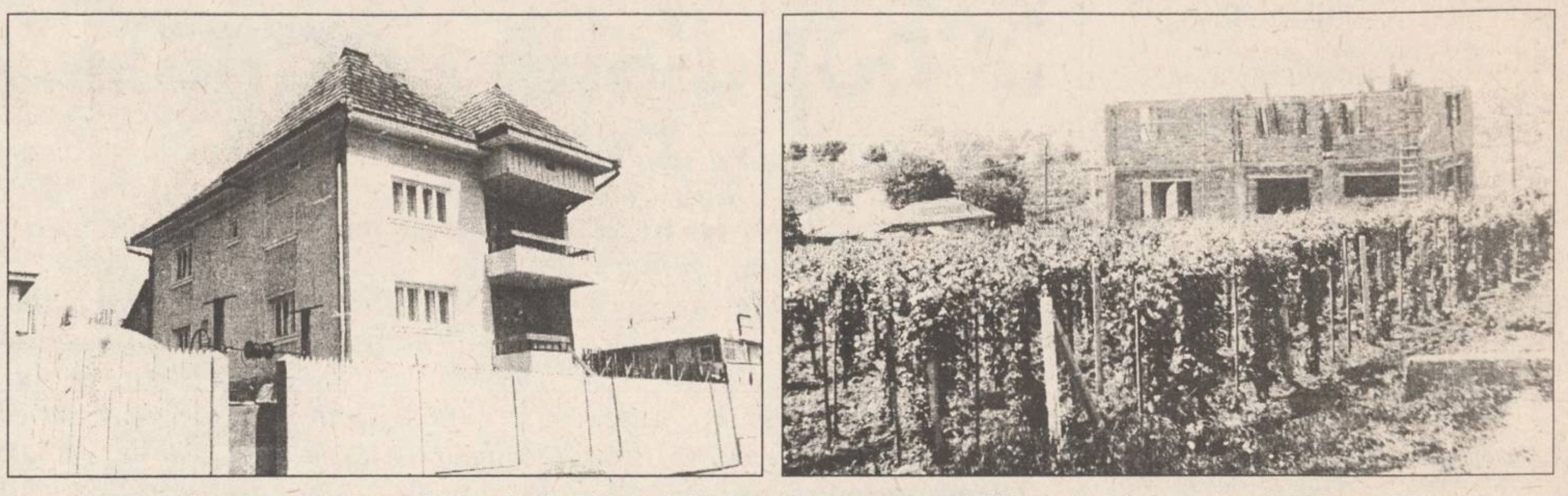

Vila Elenei Peptu, șefa Fermei Vișani din Valea Adîncă (stînga) și cea a lui Iuroaie (dreapta), șeful Fermei Bucium, aflată în contrucție chiar în perimetrul fostului IAS.

Aceste două vile, aflate în construcție, aparțin lui Sorin Iuroaie șeful fermei Bucium, precum și economistului fermei Pietrărie, ***Gheorghe Maxim.*** Privitor la vila pe care și-o construiește Sorin Iuroaie în interiorul fermei Bucium se pare că există unele probleme legate de obținerea autorizației de construcție. Dacă, în mod normal, certificatul de urbanism pentru construirea unei vile trebuie să fie aprobat de ***Comisia de Urbanism a Consiliului Municipal Iași,*** actul deținut de Sorin Iuroaie pentru aprobarea construcției nu a fost obținut de la această comisie. ***"Eu cred că acest caz reprezintă o posibilă situație de corupere a funcționarilor din Primăria Iași. Avînd în vedere că terenul pe care și-a început construcția Sorin Iuroaie este amplasat în extravilanul municipiului Iași, Comisia de Urbanism nu i-ar fi acordat avizul pentru începerea lucrătorilor"***, ne-a declarat Mitică Ungureanu, consilier municipal în cadrul Comisiei de Urbanism Iași.

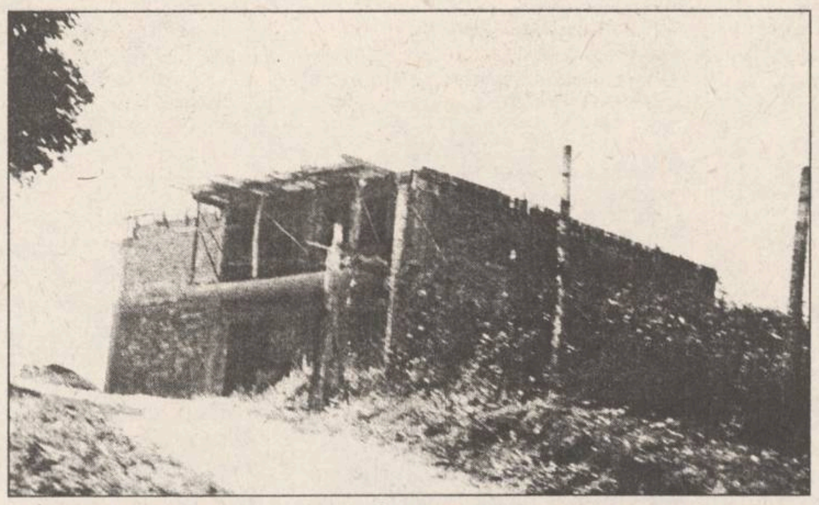

Imobilul în constructie în care va locui economistul Fermei Pietrărie, Gheorghe Maxim

În plus, acționarii susțin că Gheorghe Ghiniță, fostul șef al fermei Pietrărie, pensionat după jaful din 1992, ar deține o vilă luxoasă în satul natal din comuna Heleșteni, pe care ar fi construit-o cu ajutorul salariaților de la "Bucium" S.A., în timpul programului de lucru al acestora.

De asemenea, acționarii proprietari de terenuri, care au fost păgubiți de dreptul de a încasa dividende în 1992, afirmă că, în mod suspect, Raluca Dragomir, fost economist a fermei Bucium, în prezent economist în cadrul compartimentului ADT al SCA BUCIUM S.A., a intrat în posesia a trei autoturisme, fără a avea posibilitatea financiară de a le achiziționa numai din salariu.

În satul Valea Adîncă, din comuna Miroslava, pe un fost teren al IAS Miroslava cumpărat de la CAP Miroslava cu 2,50 lei/mp, Elena Peptu, șefa fermei Vișani, deține o vilă construită în timp record în anul 1995, după cum afirmă vecinii. Precizăm faptul că Vasile Peptu, soțul șefei fermei Vișani, este, la rîndul său, șeful fermei Ezăreni din cadrul SAZPIC S.A. Miroslava (fosta IAS), pe raza căreia se află terenul cumpărat de la CAP Miroslava.

În contextul în care acționarii afirmă că o parte din furturile din 1992 se regăsesc în vilele și autoturismele cumpărate de unii salariați, menționăm diferențele dintre producțiile de struguri evaluate de specialiștii agricoli cu o lună de zile înainte de recoltare și producția raportată în urma culesului din luna septembrie 1992. La ferma Pietrărie, recolta a fost evaluată la o producție medie de 7.546 kg struguri/ha și s-a raportat recoltarea unei producții medii de 4.714 kg struguri/ha; la ferma Bucium, recolta fusese estimată la 5.623 kg struguri/ha, iar producția raportată a fost de 2.949 kg struguri/ha; la ferma Vișani, producția pe 1992 fusese estimată la o medie de 6.618 kg struguri/ha, iar raportarea s-a făcut pentru o producție medie de 5.986 kg struguri/ha. În cazul fermelor Bucium și Pietrărie se evidențiază o diferență aproximativ egală între producțiile evaluate și cele raportate, de aproximativ 2.800 kg struguri/ha. Transformînd diferențele dintre producția medie evaluată și cea raportată în cantități, reiese că la fermele Pietrărie și Bucium s-au furat, în toamna lui 1992, peste 500 de tone struguri.

"La prima ședință a Consiliului de Administrație al SCA BUCIUM S.A. voi ridica problema situației financiare a deținătorilor de vile care au construit recent. Consider că este necesară prezentarea situației materiale și justificarea milioanelor de lei investiți de unii salariați în construirea acestor vile", ne-a declarat Maria Zamă, delegat AGA în CA al SCA BUCIUM S.A. **(Daniel NIȚOI)**

Eficienta funcționarilor guvernamentali

Ministrul Dan Georgescu nu a reușit să detensioneze atmosfera încordată de la Spitalul "Parhon"

■ *el a declarat că o decizie finală în cadrul acestui conflict o poate lua numai ministrul Sănătății, Iulian Mincu*

Ieri, la ***Direcția Sanitară Iași,*** în prezența ministrului secretar de stat, Dan Georgescu, au fost continuate discuțiile privind amplasarea noului centru de cardiologie, care va funcționa în cadrul ***Spitalului "Parhon",*** precum și probleme legate de destinația noului corp de clădire al spitalului.

Dan Georgescu a comunicat conducerilor unităților sanitare implicate în conflictul privind noul centru de cardiologie că la nivelul Ministerului Sănătății se va lua o decizie clară după ce ministrul Sănătății Iulian Mincu, va studia raportul privind situația constatată la fața locului.

Reamintim că în urma discuțiilor controversate, privind destinația noii clădiri a Spitalului "Parhon", a avut loc și o interpelare în Parlament. Construcția noii clădiri a spitalului a început în urmă cu cinci ani, noul sediu fiind destinat înființării centrului de hemodializă. Nemulțumirile cadrelor medicale au fost generate de hotărîrea guvernamentală emisă la sfîrșitul lunii martie a acestui an, prin care se prevede trecerea clinicii de cardiologie din cadrul Spitalului "Sf. Spiridon" în subordinea Spitalului "Parhon" și transformarea ei în centru de cardiologie. Deși nu s-a specificat decît faptul că acest centru va funcționa în structura Spitalului "Parhon", fără să se facă referiri la amplasarea acestuia, cadrele medicale au simțit că se pune la cale schimbarea destinației inițiale a noii clădiri. Nemulțumirile medicilor, ca și faptul că lucrările de construcție se află în faza finală, au determinat Ministerul Sănătății să analizeze situația la fața locului. Deși, deocamdată, în urma controlului efectuat, nu s-a stabilit nimic în ceea ce privește amplasarea centrului de cardiologie, surse oficiale din cadrul Spitalului "Parhon" ne-au informat că ministrul Dan Georgescu a lăsat să se înțeleagă că acesta va funcționa în spațiul clinicii de obstetrică și ginecologie de la "Parhon", iar în noua clădire va funcționa centrul de hemodializă. Aceleași surse au afirmat că secția de obstetrică-ginecologie nu va fi desființată, ci va fi redus doar numărul de paturi.

Dan Georgescu a afirmat că Ministerul Sănătății va lua în cel mai scurt timp o decizie privind soarta noii clădiri, însă pînă atunci la Spitalul "Parhon" situația rămîne tensionată.

Tot ieri, în cursul dimineții, ministrul secretar de stat, Dan Georgescu, a mai vizitat Spitalul de copii "Sf. Maria" și Dispensarul din Podu Iloaiei, iar după amiază a plecat în județul Suceava. **(Corina GRIGORAȘ)**

Continuă greva salariaților de la SC PECO SA Iași

■ *de trei zile stațiile PECO de stat din județ nu mai distribuie benzină, la cele particulare se formează cozi foarte mari* ■ *de asemenea, nu mai sînt distribuite butelii încărcate cu gaz metan* ■

Greva spontană a muncitorilor de la ***S.C. PECO Iași S.A.*** a ajuns în cea de-a treia zi, fără ca situația să se schimbe în vreun fel. Greviștii nu doresc în momentul de față altceva decît demisia managerului ***Corneliu Costică Ciocan,*** celelalte revendicări urmînd să le negocieze cu viitoarea conducere managerială.

În urma unei ședințe a Adunării Generale a Acționarilor s-a încheiat un proces verbal care specifica: 1. Începînd cu data de 1 iunie 1995 managerul C.C. Ciocan i se aprobă concediu de odihnă pe 1995, conform cererii de concediu, aprobată de către L. Victorel, Alex. Căpitănescu și E. Duca; 2. În privința demiterii managerului C.C. Ciocan, AGA va lua o decizie în urma controlului Curții de Conturi Iași. 3. Pe perioada concediului de odihnă a managerului C.C. Ciocan prerogativele acestuia vor fi preluate de către directorul tehnic, Ilie Gafencu.

Acest proces-verbal a fost adus la cunoștința greviștilor de către Emil Duca, care a fost mandatat să-l prezinte în ședința AGA de către Lucian Flaișer - vicepreședinte al Consiliului Județean Iași, membru AGA la PECO Iași, care este plecat în concediu de odihnă.

Între orele 12,30 - 14,00, la sediul S.C. PECO Iași S.A. a avut loc o întîlnire între E. Duca, directorul Ilie Gafencu, directorul economic Magdalena Popa și resprezentanții greviștilor. După aproape două ore de discuții aprinse nu s-a ajuns la nici un rezultat, întrucît E. Duca a precizat că el nu are nici o putere de decizie în acest sens.

Managerul Corneliu Ciocan luînd cîteva pastile în fața greviștilor

Tot în cursul zilei de ieri la sediul firmei au sosit doi specialiști din partea Curtii de Conturi Iași care au purtat discuții preliminare cu Ilie Gafencu. Avînd în vedere volumul mare de lucru au hotărît să înceapă controlul la S.C. PECO Iași S.A. de luni, 5 iunie a.c., într-o echipă mai mare. Pînă atunci greviștii își continuă protestul.

În ceea ce privește distribuirea de carburanți prin stațiile PECO ce aparțin de PECO S.A. Iași, în cele trei zile de grevă acest lucru nu s-a făcut. Deasemeni distribuirea de butelii de aragaz în județele Moldovei a fost sistată încă de pe data de 31 mai a.c. Din stocul de rezervă s-au distribuit totusi butelii unor crese si grădinite și unor dispensare sau spitale.

Situația rămîne în continuare tensionată, greviștii fiind conștienți de pierderile care se produc, care, conform declarațiilor lor, le vor recupera în zilele de sîmbătă și duminică a lunii în curs. În opinia lor, rămîne inexplicabilă tăcerea autorităților locale și județene fată de situația de la S.C. PECO S.A. Iași care, iată, a ajuns deja în cea de a treia zi. **(Dan OLARU)**

A APĂRUT
Televizorul tablou
volum redus și lipsa distorsiunilor pag. 5
Sectele la sfîrșit de secol pag. 11
Conține suplimentul CUTREMURE
NORD-EST MAGAZIN
● Anul I ● Nr. 13 ● 1 - 8 Iunie 1995 ● ● 16 pagini - 300 LEI ●
săptămînal de informație științifică
Seismele catastrofe inevitabile
200.000 de cutremure se produc anual în toată lumea (pag. 7-10)
Verde pentru automobiliști
■ cele mai noi tehnologii de decongestionare a traficului auto (pag. 4)
SIDA
în România circulă subtipul F al virusului HIV (p. 12)
Calculatorul
stimulativ și captivant
■ cei care lucrează cu ordinatoarele devin subjugați de aceste aparate care au cucerit lumea (p. 14)

ORION
0% DOBÎNDĂ
•DIAGONALE 37, 51, 72
•TELETEXT
T.V. COLOR ÎN RATE!
prin sindicate și instituții.
NU EZITAȚI!
GARANȚIE 1 AN
SERVICE LOCAL
Mag. Astral, tel. 112602
Bd. Independenței nr. 33

ELVILA
mobilă nobilă
Extrem de avantajos
PLATA ÎN RATE
Expoziție
etajul I al magazinului
SUPERCOPOU
tel. 032/11.22.20, 211014
ELVILA international
Depozit: Str. Grăniceri nr. 3-9 depozite COMAT
(în spatele Unității de Grăniceri Manta Roșie)
PROGRAM DEPOZIT: zilnic 9.00-17.00, sîmbăta 9.00-13.00.

STAYER
electropompă
Pl 800
Putere 800 W
Debit 5mc/h
Greutate 4,8 kg
NOU
STOC LIMITAT
ALFA CIVIC
Șos. Națională 198, bl. B,
sc. A, et. 7, ap. 26
CP 765, CP 3
6600 Iași, România
Tel./Fax (40) 32-13.76.13
unelte ▪ scule ▪ dispozitive ▪ accesorii ▪ aparate electrice ▪ instalații ▪ adezivi ▪ coloranți ▪ abrazivi

Cele mai ieftine
COMPACT-DISCURI
din Iași
la prețul de numai 14.000 lei!
de la AEROSMITH la ZZ TOP
de la BLUES la ROCK
de la METAL la RAPP
Radio NORD-EST va difuza zilnic piese de pe CD-urile din această colecție
TELEFONAȚI ACUM PENTRU CD-UL PREFERAT, LA 211570 (ORELE 10^{00}-18^{00})

MONITORUL INTERN

Se spulberă misterul bombelor plasate în scoli

Încă un autor de amenințări telefonice anonime

Elevul *Nicușor Cazacu*, în vîrstă de 15 ani, de la Școala Generală nr. 22 din Craiova, autorul unui fals atentat cu bombă, a fost depistat, joi, de către specialiștii pirotehnicieni din oraș, informează Inspectoratul General de Poliție. Pe 1 iunie, la ora 13.55, ofițerul de serviciu de la IJP Dolj a fost contactat de conducerea școlii despre primirea unui telefon anonim, prin care un glas de bărbat anunța amplasarea unei bombe în clădire. Elevii și profesorii au fost evacuați, iar pirotehnicienii au început verificarea încăperilor școlii. Pe timpul investigațiilor, polițiștii l-au găsit pe un culoar pe Nicușor Cazacu, elev în clasa a VIII-a, care urmărea cu interes activitățile ce se desfășurau. Dus în biroul directoarei, băiatul a recunoscut că este autorul apelului, pe care l-a dat de la un telefon public, în scopul de a chiuli de la ore. Elevul a fost sancționat contravențional, urmînd ca, Inspectoratul Școlar Dolj să se pronunțe în privința exmatriculării sale.

Încercare de vitalizare a porturilor dunărene

România va scoate la licitație concesionarea de terenuri în Zona Liberă Brăila

România va organiza licitații pentru concesionarea de terenuri în Zona Liberă a portului Brăila, în cursul acestui an, a declarat agenției REUTER Ioan Oprișănescu, director general al Administrației Zonei Libere Brăila. Într-o primă etapă, circa 34 de hectare vor fi concesionate, imediat după crearea infrastructurii de bază, a afirmat Oprișănescu, apreciind că proiectul va constitui un succes, întrucît zona oferă acces la principalele rute comerciale între Orientul Mijlociu și Europa, ca și la cele către fostele republici sovietice. ***“Avem nevoie de 1,5 miliarde lei (774.000 dolari) pentru lucrări de infrastructură. Am obținut aprobarea Guvernului pentru finanțare, ceea ce ne permite să afirmăm că licitația va avea loc în acest an”***, a precizat sursa citată. Zona Liberă Brăila se întinde pe o suprafață de 65 ha lîngă Brăila, la 210 km est de București.

Luptă pentru supraviețuirea regiilor autonome la Arad

Vatmanii amenință cu declanșarea unei greve

Vatmanii din Arad au adresat, vineri, un ultimatum Consiliului Municipal, amenințînd că vor bloca pentru a doua oară, în decurs de o lună, circulația tramvaielor, în cazul în care consilierii nu vor hotărî, pe 5 iunie, înființarea Regiei Autonome de Transport Electric. Salariații au avertizat că vor înceta lucrul marți, 6 iunie, și nu îl vor relua decît atunci cînd revendicarea lor va fi soluționată. Prima grevă a fost suspendată pe 23 mai a.c., în urma înțelegerii între salariați și președintele Consiliului Județean Arad, ***Dan Ivan***, prin care se accepta înființarea Regiei Autonome de Transport Electric. Cu toate că pentru înființarea celei de-a doua regii de transport arădene s-a obținut acceptul Departamentului Administrației Publice Locale din cadrul Guvernului, Consiliul Local a amînat decizia pe care ar fi trebuit să o ia în acest sens, mulți consilieri susținînd ideea constituirii transportului electric într-o societate comercială.

Crimă conjugală

Un sibian este căutat pentru că și-a omorît soția

Sibianul *Nicolae Opriș*, acuzat de a fi ucis pe fosta soție, a fost dat în urmărire generală, informează IGP. Crima a fost înfăptuită după ce, între cei doi, a izbucnit o ceartă provocată o dată cu împărțirea apartamentului, care fusese atribuit prin hotărîre judecătorească soției. Iritat, Nicolae Opriș a luat un cuțit de bucătărie pe care i l-a înfipt în piept și gît de mai multe ori. Femeia a fost găsită în apartament aproape decapitată. După comiterea faptei, asasinul a dispărut de la domiciliu. Polițiștii sibieni depun eforturi deosebite pentru prinderea lui.

O nouă apreciere a medicului iesean Constantin Barabolschi referitoare la un fenomen zguduitor

“Constat adîncirea unui dezechilibru între natalitatea la populația normală și natalitatea la oligofreni”

Specialiștii ieșeni în probleme de neuropsihiatrie infantilă au constatat că, în ultimii zece ani, a crescut incidența copiilor născuți cu diverse deficiențe mintale. În județul Iași, pe fondul unei scăderi a natalității, s-a observat o creștere progresivă a numărului de copii malformați, în special în familiile alcătuite din persoane afectate de diverse forme de oligofrenie. Prin oligofrenie se înțelege deficiența mintală caracterizată, din punct de vedere psihologic, printr-o valoare a coeficientului de inteligență sub limitele normale. Deficiența mintală poate fi moderată, caz în care copiii pot beneficia de un nivel limită de instrucție școlară. Însă formele severe de oligofrenie nu permit copiilor afectați decît o existență simplă, redusă la necesități fiziologice și la comunicarea rudimentară cu ceilalți. Lipsa, la oligofreni, a unei capacități elementare de înțelegere este însoțită și de un apetit sexual ridicat, ceea ce determină ca în familiile de oligofreni să se nască foarte mulți copii. Familiile cu cîte cinci copii sînt rarități. De obicei, deși tinere, cuplurile de oligofreni au deja între zece și douăzeci de copii. Toți acești copii se nasc cu diverse forme de deficiență mintală.

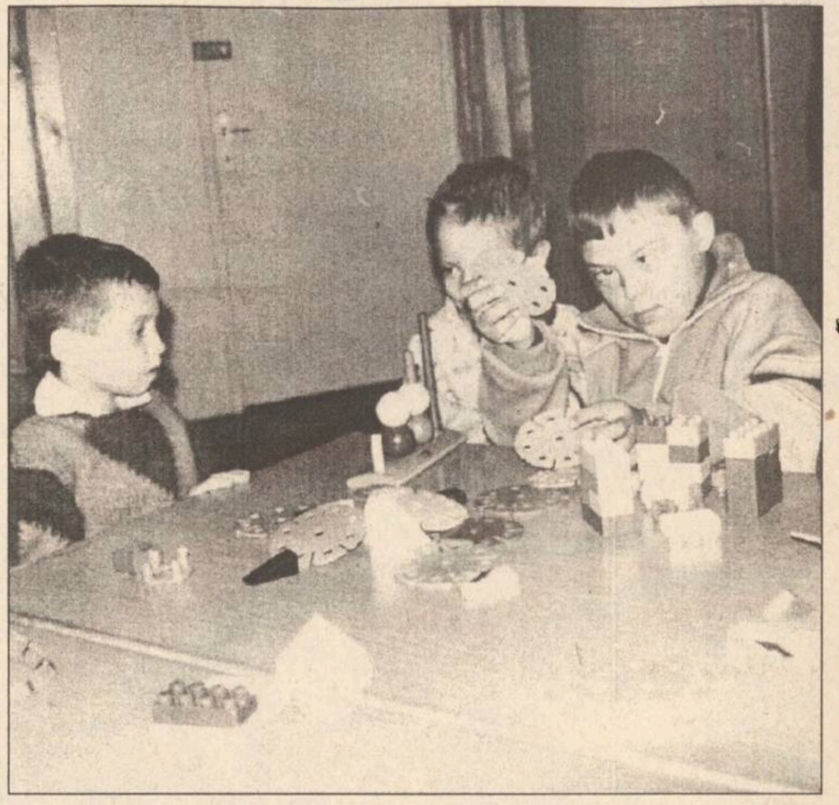

■ De la cîteva zeci în 1990, la cîteva mii în prezent

Din observațiile medicului ieșean ***dr. Constantin Barabolschi***, membru al Comisiei de triere și diagnosticare a copiilor handicapați, a reieșit faptul că, în raport cu statisticile anului 1990, numărul de oligofreni înregistrați în evidențele comisiei a crescut de la cîteva zeci la cîteva mii. “Deși nu avem un sistem modern de statistică, care să ne permită o evaluare precisă a acestei situații, sînt în măsură să constat adîncirea unui dezechilibru între natalitatea la populația normală și natalitatea la populația cu deficiențe, în favoarea celei din urmă. Este perfect explicabil, de vreme ce în familiile normale trei-patru copii au devenit excepții, iar în cele de oligofreni nașterile se produc continuu, fără limite. Practic, apariția în anul 1992 a Legii 53 privind sprijinirea persoanelor handicapate a dezvăluit un fenomen ce a luat amploare în timpul comunismului, și anume o creștere importantă a procentajului de oligofreni. Acest fenomen a fost chiar cultivat și protejat cu grijă, grație legilor aspre împotriva avortului și a planning-ului familial”, a afirmat medicul ieșean.

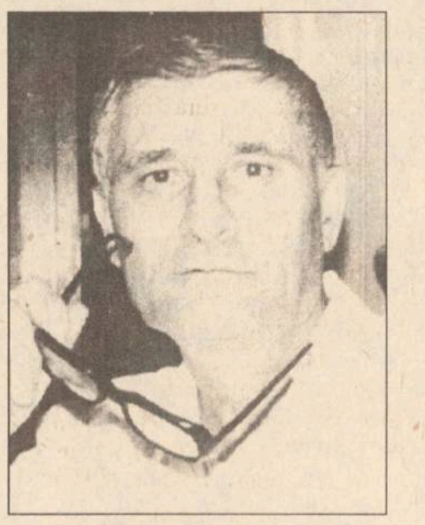

Dr. Cicerone Postelnicu: “Ei nu necesită tratament psihiatric, dar nu-i putem refuza, pentru că nu au loc nicăieri.”

După cum apreciază și alți specialiști, ajutorul în bani acordat de stat persoanelor oligofrene și familiilor acestora îi încurajează să procreeze. Deoarece nu au alte surse de venit și nici nu muncesc, cei mai mulți dintre ei, oligofrenii trăiesc din ajutoare care li se acordă pentru copii. Ei realizează faptul că, dacă au mai mulți copii, primesc o sumă mai mare. Un caz recent, apărut la comisie, este cel al familiei Ștefan, din Moșna, județul Iași. Ambii soți sînt oligofreni și au patru copii, dintre care unul are o deficiență severă - lucru ce îi va aduce întregii familii suma de 79.000 lei lunar. Soții Ștefan au mărturisit că au venit la comisie pentru a obține drepturi bănești. Deși ei au afirmat că nu vor mai avea copii, dr. Constantin Barabolschi nu crede că ei se vor ține de această promisiune. ***“Lipsa lor elementară de educație sanitară - să nu mai vorbim de noțiuni contraceptive, de care n-au habar - nu le permite să aibă un control asupra sarcinilor. Eu recomand, în astfel de cazuri, sterilizarea terapeutică a genitorilor, deoarece consider că este o soluție civilizată și care se poate realiza în deplină siguranță cu mijloace medicale. În cazul în care lucrurile rămîn așa cum sînt în prezent, vom asista, cu siguranță, în viitorul apropiat la o progresie geometrică a oligofreniei familiale. Adică se vor înmulți fără măsură persoane incapabile de a învăța și de a se integra în societate, care nu vor putea presta o activitate și care nu-și vor putea cîștiga existența. Vor fi necesare fonduri din ce în ce mai mari pentru a fi întreținute de societate, deci de noi, care sîntem contribuabili”***, a precizat dr. Constantin Barabolschi. După cum a mai evidențiat acesta, situația cunoscută a numărului de oligofreni nu este decît vîrful unui aisberg.

■ Se înmulțesc fără nici o logică

În realitate, apreciază medicul, proliferarea oligofrenilor îmbracă aspecte acute. Foarte mulți oameni deficienți mental nici nu ajung să-și cunoască drepturile oferite prin lege și trăiesc într-o promiscuitate cumplită, la limita umanului. În fiecare lună, la comisie apar cazuri mereu noi, iar această situație persistă de aproape trei ani. ***“Este timpul ca factorii responsabili din sănătate și din protecția socială să se trezească și să facă ceva util pentru acești oameni care nu-și pot purta singuri de grijă. Și, mai ales, să găsească o soluție eficientă de a-i împiedica să se înmulțească fără nici o logică’’***, a apreciat dr. Barabolschi.

După cum afirmă ***dr. Cicerone Postelnicu***, medic psihiatru la Spitalul universitar “Socola”, secțiile, inclusiv cele exterioare - de la Șipote, Grajduri, etc. - sînt, efectiv, blocate de persoane cu deficiențe mintale. ***“Deși nu au nici o relevanță medicală, aceste cazuri fiind de competența instituțiilor de protecție socială, sîntem nevoiți să blocăm săptămîni întregi un mare număr de paturi cu deficienți mintali. Se prezintă singuri la internare sau uneori însoțiți, însă vin aproape continuu, din toate colțurile județului și chiar din țară. Ei nu necesită tratament psihiatric, însă nu-i putem refuza, deoarece nu au loc nicăieri”***, a afirmat dr. Postelnicu.

La comisiile de expertizare medico-legală psihiatrică sînt aduse săptămînal zeci de persoane cu deficiențe mintale care încalcă legea. Ei sînt clasicii “găinari” care dau de lucru pînă peste poate posturilor de Poliție. Alții comit și infracțiuni mai grave. Viața acestor oameni este o eternă pendulare între spitale și penitenciare. Pentru ei, legea nu există, fură ce le iese în cale și nu realizează ce li se întîmplă. Un caz dramatic a fost recent expertizat de comisie. ***Ionel Țurcanu***, un oier oligofren sever din Podu Iloaiei, a avut trei condamnări, însă nu-și poate aminti unde a fost închis și ce i s-a întîmplat acolo; ultima dată a furat 10 găini și un vițel. După cum apreciază medicii, oligofrenii nu pot realiza că nu au voie să facă astfel de lucruri și din acest motiv vor fura, inconștient, toată viața. Vor fura pentru a exista, pentru a se hrăni.

Previziunile doctorului Constantin Barabolschi sînt cu adevărat sumbre atunci cînd afirmă că populația normală are tendința de a lăsa loc uneia deficiente mintal. ***“Cine nu crede, să vină în locul meu și să vadă cu propriii lui ochi dacă există sau nu acest fenomen”***, a conchis medicul neuropsihiatru ieșean. **(Nicolae MANOLIU)**

O tradiție pe cale de disparitie în învătămîntul iesean

La Școala nr. 22 profesorii trăiesc cu nostalgia vremurilor cînd îi învățau pe copii cum să manevreze regii și nebunii

Între anii 1986 și 1989, Școala generală nr. 22, actualmente “Bogdan Petriceicu Hasdeu”, din Iași, a fost singura școală din țară și una dintre puținele din întreaga lume în care șahul a fost considerat obiect de studiu, alături de limba română, matematica și celelalte materii din programele școlare. Inițial s-a format o clasă specială din elevii cu aptitudini pentru jocul de șah, la nivelul clasei a V-a. Ulterior, s-a ajuns ca predarea materiei “șah” să se facă începînd din clasa a II-a. De remarcat că în cataloagele claselor ce făceau șah exista o rubrică specială pentru această disciplină, în care elevilor li se treceau note, ca la orice altă materie, conform afirmațiilor lui ***Stan Lazăr***, director, în acea perioadă, al Școlii nr. 22. Aceasta, deși ***“inspectorii de la Inspectoratul Școlar Județean Iași nu au fost de acord la început cu acest lucru, probabil din inerție. Noi, însă, am făcut treaba și, cînd s-au văzut rezultatele obținute de elevii de la clasele la care se preda șahul, ideea a fost agreată. Mai receptive decît ISJ au fost Federația Română de Șah și Ministerul Educației și Învățămîntului. De altfel, eram pe cale să obținem aprobările pentru includerea oficială a șahului ca disciplină de studiu, caz unic în istoria învățămîntului românesc”***, ne-a declarat Stan Lazăr. Interesant este că profesorii care predau șahul la Școala nr. 22 erau angajați ca portari ai școlii, altă formă legală de încadrare neexistînd. Aceștia erau ***Victor Vartolomei*** și ***Cătălin Navrotescu***, ultimul dintre ei fiind unul dintre cei mai buni șahiști la ora actuală.

În anii ‘80, Școala nr. 22 Iași pătrunsese într-un select cerc internațional al tinerilor șahiști, elevii școlii participînd la numeroase concursuri peste hotare, în Polonia, Uniunea Sovietică, Cehoslovacia, Bulgaria. Anual, în acea perioadă se organiza un ciclu de turnee în toate țările amintite, inclusiv la Iași, cu participare internațională. De altfel, la Iași au venit pentru schimburi de experiență privind predarea șahului în școli specialiști din URSS (“patria șahului”), din celelalte țări foste socialiste, dar și din Elveția, Belgia, Luxemburg, Franța, Italia și chiar SUA. Rezultatele obținute de elevii școlii ieșene au fost dintre cele mai bune, atît pe plan intern, cît și în străinătate. De aici au plecat jucători de frunte ai șahului românesc actual, ca ***Gabriela*** și ***Iulia-Ana Olărașu, Diana Ignat, Ioana Morariu, Mihaela Caba, Raluca Suditu, Daniela Pomîrleanu*** - la fete sau ***Vladimir Danilov, Iulian Sofronie, Mugurel*** și ***Dan Herșcovici*** - la băieți. Demn de remarcat este faptul că actualul campion al Israelului la șah este un fost elev al Școlii nr. 22, emigrat în Israel, ***Dan Zoller***. Un rol important în pregătirea acestor șahiști l-a avut și marea maestră internațională ***Margareta Perevoznic***, antrenoare de șah la clubul Politehnica.

Stan Lazăr, fostul director al Școlii 22 ne-a relatat cu o umbră de nostalgie că “foloseau ieșirile în străinătate, care erau cam 5-6 în fiecare an și ca stimulent pentru activitatea cadrelor didactice. Cei mai buni profesori și învățători, care se ocupau și de pregătirea șahiștilor, erau desemnați să-i însoțească pe micii șahiști la turneele de peste hotare, ceea ce nu era puțin lucru înainte de ‘89”.

Tinerii șahiști ai Școlii nr. 22 au jucat în acea perioadă ***“cu tot ce avea mai bun Europa la vremea respectivă în materie de șah juvenil”***, afirmă Stan Lazăr. Copii au participat la Campionate Europene de juniori și chiar la o ediție a Campionatului Mondial, unde au ocupat locul VI.

După 1989, se pare că activității șahiste i s-a acordat o importanță ceva mai mică la Școala nr. 22, deși, conform tradiției, există în continuare elevi ce îndrăgesc șahul. Există opinia că, după Revoluție, ar fi fost posibilă predarea oficială a șahului la această școală, dar nu s-au mai făcut demersurile necesare. În opinia lui Stan Lazăr, ***“așa cum ISJ Iași a aprobat existența unor școli cu program de informatică sau dans, s-ar fi putut aproba și ca Școala nr. 22 să fie cu program de șah”***. Deocamdată, însă, tot neoficial și fără ca șahul să mai constituie dicsiplină cu rubrică în catalog, la Școala nr. 22 se formează o nouă generație de șahiști, de a căror pregătire se ocupă cadrele didactice, obișnuite prin tradiție să facă acest lucru. **(Dorin BEJENARU)**

Copiii ai căror părinți sînt rude se nasc, adeseori, cu malformații

■ *ei vor suferi de sindromul “Roberts”*

Sindromul “Roberts” a fost definit prima dată în 1919, cînd medicul H. Roberts a descoperit trei frați care aveau o înfățișare ciudată și ai căror părinți erau veri primari.

Astfel de cazuri sînt extrem de rare, pentru că majoritatea copiilor atinși de acest cumplit sindrom mor imediat după naștere sau se nasc morți. ***Dr. Constantin Iordache***, medic primar la secția de Cardiologie a Spitalului “Sf. Maria” din Iași, care a studiat cazurile de sindrom “Roberts” internate în acest spital, a afirmat că în Iași nu există mai mult de patru copii care suferă de această boală. Copiii cu sindrom “Roberts” suferă anomalii severe, cum ar fi modificări ale extremităților, lipsa unor segmente ale membrelor superioare, modificări ale feței, anomalii determinate de o cauză genetică. ***“Boala se manifestă numai la copiii la care ambii părinți prezintă o genă anormală. Gena se află pe cromozomii autosomi și se transmite indiferent de sex. Deci, riscul ca un copil să se nască cu astfel de anomalii este foarte mare atunci cînd părinții lui sînt rude, deoarece în cadrul unei familii majoritatea membrilor ei prezintă această genă anormală. Desigur că există posibilitatea să se nască un astfel de copil și din părinți care nu sînt rude, dar prezintă ambii această genă, însă riscul e mai mic”***, a precizat dr. Constantin Iordache.

Unul din copiii cu sindrom “Roberts” care a constituit obiectul de studiu al unei lucrări științifice, efectuată de dr. Iordache, se numește ***Samuel T.*** și are aproape doi ani. Membrele superioare nu au mai mult de 7 cm. La fel ca toți copiii cu această boală, Samuel T. are părul blond, fin și rar, ochii albaștri, iar pe frunte are o pată roșiatică. Părinții săi, care fac parte dintr-o sectă religioasă, sînt rude și sînt căsătoriți legal.

Un alt copil, ***Iulian P.*** (5 ani) a fost abandonat de părinții săi în leagăn. ***“Acest copil a fost adus la spitalul de copii chiar din ziua în care s-a născut. Nu se cunosc prea multe date despre părinții săi. Știm că mama a făcut tratament cu antibiotice în prima lună de sarcină și a avut anterior numeroase avorturi spontane. Acest copil are membrele superioare foarte scurte, nu are degete și a învățat să se hrănească cu picioarele”***, a spus dr. Iordache.

Copiii cu sindrom “Roberts” au întîrzieri ale creșterii și prezintă deficiențe mintale grave. De obicei, ei nu trăiesc mai mult de 20-30 de ani. Și pentru că de cele mai multe ori reprezintă o povară pentru familia lor, acești copii nefericiți sînt abandonați în leagăne. **(Corina GRIGORAȘ)**

SFOS

FUNDAȚIA SOROS PENTRU O SOCIETATE DESCHISĂ
Str. Moara de Foc 35, 6600 Iași, România, P.O. Box 6-1356
☎ 032/252920, 252922 Fax: 032/252926 E-Mail: iasialk@iasi.soros.ro

anunță

Programul pentru sprjinirea învățămîntului superior HESP

În cadrul programului destinat învățămîntului superior - Higher Education Support Program - sînt sprijinite proiecte de reformă ale învățămîntului superior, cu prioritate în științele sociale, științele umaniste și cele economice.

Aflat în al treilea an de funcționare, HESP Romania organizează concursuri pentru:

- editare de cursuri universitare (deschis atît cadrelor didactice de la facultățile de stat, cît și celor de la facultățile particulare acreditate);
- burse pentru doctoranzi (adresate doctoranzilor în vîrstă de pînă la 40 ani, care au nevoie de sprijin pentru finalizarea lucrării de doctorat);
- dotarea cu echipamente destinate creșterii calității procesului educațional în învățămîntul superior, indiferent de domeniul de activitate;
- Visiting Professors (sprijinirea facultăților care doresc să aducă profesori cunoscuți din străinătate în România, pentru a preda cursuri întregi sau module de curs studenților români);
- programe de studii aprofundate pentru anul universitar 1995/1996 (cu scopul de a oferi actualilor studenți șansa de a se specializa și de a-și îmbunătăți cunoștințele în domeniile lor de interes);
- proiecte studențești (pentru evenimente profesionale/ științifice și, mai puțin, de tip sindical).

Unele din concursuri se adresează exclusiv candidaților din domeniile de interes ale HESP, metionate, altele vor fi deschise oricăror solicitări, chiar dacă ele vor veni din partea unor catedre de la facultăți de științe tehnice, științe medicale sau științe naturale.

Proiectele vor fi analizate periodic, de către un Consiliu (Board) acreditat pentru acest program.

Informații detaliate și formulare se pot obține la filialele Fundației Soros din:

BUCUREȘTI - Calea Victoriei 155, bl. D1, sc. 7, et. 3, CP 22-196; tel. (01)6506325, 6597427, 6591321; fax (01)3122745, 3127053.

CLUJ - str. Mărului 5, CP 1084; tel./fax (064)197121, 194078.

TIMIȘOARA - str. Semenic 10; tel./fax (056)199960.

IAȘI - str. Moara de Foc 35, et. 7; tel. (032)252920, 252922.

NORD EST GROUP
AND STICKER SIGN
Reprezentant exclusiv pe MOLDOVA
STICKER AND SIGN

- AUTOCOLANTE PUBLICITARE
  - Din PVC
  - Decupaj după forma dorită
- ETICHETE AUTOCOLANTE
  Suport: Hîrtie, PVC transparent, Metalizat aur și argint, Aluminiu, Fluorescent etc
- FIRME LUMINOASE
  Neon, Litere spațiale, Casete luminoase, Copertine, Prolite, Chain Sign etc.

PRODUSE PENTRU TOATE EXIGENȚELE

NOU !!! Numai noi vă putem oferi:

- autocolante cu impresie de fotografie
- autocolante dublă față
- etichete autocolante în rulouri

Nu ezitați să ne contactați !
Tel. 032-211570

SC BERE ZIMBRU SA IAȘI

SC BERE ZIMBRU SA Iași în baza H.G. 206/1993 și a Ordinului nr. 766/1993 anunță populația și beneficiarii intenția de majorare a prețurilor de livrare negociate anterior cu 40% începînd din 1.07.1995.

TV EUROPA NOVA
canal 54

Duminică, 4 iunie, ora 20:30

VITRALII

Caricatura politică - un gen minor?

Ștefan Popa Popa'S
într-un popas ieșean
Un film de Alexandra Hasan și Grigore Manea

SC CONSTRUCȚII HIDROTEHNICE IAȘI SA

angajează pentru concurs, economist cu minimum 5 ani vechime, pentru postul de
REVIZOR CONTABIL
- sediu societate.

Concursul se va desfășura la sediul societății, din str. Toma Cozma nr. 13, Iași, în data de 8.06.1995. Relații la telefon 032/145150.

s.c. EuroBIT s.r.l.
Str. Anastasie Panu 36, bl. 1B ☎ 211494, 231288

ACUM ȘI ÎN RATE!

CALCULATOARE COMRACE, DTK
IMPRIMATE HP, STAR, OKI, EPSON
COPIATOARE TOSHIBA
FAX - MODEM US ROBOTICS V42 BIS

PROGRAME BALANȚĂ / GESTIUNE / FACTURARE
MIJLOACE FIXE / SALARIZARE

MONITORUL NAȚIONAL

Sergiu Cunescu cere o poziție clară liderilor maghiari

PSDR este îngrijorat de declarațiile UDMR

PSDR este îngrijorat de declarațiile făcute la Congresul al IV-lea al UDMR de unii membri și invitați ai partidului, a afirmat, vineri, ***Sergiu Cunescu***, președintele PSDR. Totuși, partidul se va pronunța în privința rezultatelor Congresului abia după apariția traducerii documentelor oficiale ale Congresului UDMR. PSDR, susținut și de celelalte partide de opoziție din exteriorul CDR, solicitase ca UDMR să elaboreze, cu ocazia Congresului, o declarație "clară și simplă" prin care să arate că nu militează pentru autonomia teritorială pe baze etnice. În acest moment, după unele luări de poziție de la Cluj, Sergiu Cunescu se declară sceptic în privința aflării în documentele adoptate de Congres a unui răspuns la solicitarea PSDR, PD, PAC, PL '93.

O falsă epidemie de holeră la Galați

15 copii au fost otrăviți cu oxid de cupru

15 elevi din clasa a IX-a a Liceului de Industrie Alimentară au fost internați de urgență, joi, la Spitalul Județean Galați, cu simptome presupuse a fi de holeră. În urma examinării, s-a constatat că toți suferiseră o intoxicație cu oxid de cupru. Sursa acestei stranii maladii s-a dovedit a fi chioșcul Lilas, de pe strada Domnească, unde copiii băuseră suc sau sirop, ambele "otrăvite" din cauza instalației confecționată impropriu, din cupru. Chioșcul a fost imediat închis de către Inspectoratul Județean al Poliției Sanitare.

Prelungirea asteptării

Raportul accidentului de la Balotești va fi dat publicității peste aproximativ o săptămînă

Sorin Stoicescu, șeful Comisiei de anchetă a cauzelor prăbușirii avionului AIRBUS "Muntenia", a declarat, vineri, Agenției Mediafax că peste aproximativ o săptămînă va fi dat publicității raportul privind accidentul de la Balotești. Pînă atunci, se va face încadrarea în drept a urmărilor catastrofei aviatice, pentru a fi reglementată situația contractuală cu societățile de asigurare (evaluarea pagubelor și a sumelor cuvenite tuturor părților implicate în accident). Accidentul de la Balotești s-a soldat cu moartea a 60 de persoane.

Presedintele Iliescu atacă în Banat

Timișoara - "platforma experimentală" a reconcilierii naționale

Timișoara poate deveni *"platforma experimentală a unui climat de reconciliere națională și de înțelegere, dar și de conjugare a forțelor puse în interesul național"*, a apreciat, vineri, președintele ***Ion Iliescu***, aflat în cea de-a doua zi a vizitei sale în județul Timiș. Sesizînd cîteva poziții adverse răzlețe în rîndul mulțimii adunate să-l întîmpine în Piața Revoluției, președintele a declanșat un "maraton" de discuții, decalînd programul vizitei cu peste o jumătate de oră. În timp ce coloana oficială se îndrepta spre Muzeul Palatului, unde șeful statului urma să-și lanseze cărțile ***"Revoluție și Reformă"***, ***"Revoluția trăită"*** și ***"Toamnă diplomatică"***, Iliescu a fost interpelat de o persoană care s-a declarat nemulțumită de "fastul" alaiului prezidențial. ***"Mă simt ca pe vremea lui Ceaușescu"***, i-a strigat timișoreanul președintelui, afirmație care l-a determinat pe Ion Iliescu să coboare din mașină. El a argumentat prezența masivă a poliției, SRI și SPP la fața locului prin ***"preocuparea organizatorilor"***. ***"Vreau să cunosc realitățile Timișoarei"***, a mărturisit Iliescu cetățenilor prezenți. Atmosfera calmă care a înconjurat vizita președintelui în Timișoara ține, potrivit afirmațiilor unor surse din cadrul Inspectoratului Județean de Poliție, de ***"nerespectarea intenționată a programului vizitei"***. Sursele citate au precizat că programul modificat al celor două zile petrecute de Iliescu în județul Timiș a făcut imposibilă o ședere mai îndelungată în orașul Timișoara. Au putut fi, astfel, evitate eventualele proteste antiprezidențiale, ce au caracterizat vizitele anterioare ale președintelui în acest județ. Postul local de televiziune DVT '89 a difuzat, în urmă cu două zile, programul inițial al vizitei lui Iliescu, ulterior modificat.

Ce fac lucrători ai poliției politice din fostele țări comuniste

Agenții Securității devin prosperi oameni de afaceri

Ziaristul Didier Fouquet de la Agenția FRANCE PRESSE a întocmit un comentariu referitor la statutul pe care l-au dobîndit, după prăbușirea regimurilor comuniste, agenții fostelor poliții politice din țările est europene. Odată cu trecerea anilor, foștii opresori devin oameni de afaceri din ce în ce mai prosperi, beneficiind de o rețea de legături, în cadrul și în afara sistemului, care le conferă o autentică putere economică. Cazul angajaților fostei Securități, dizolvată în decembrie 1989, ocupă un loc aparte în acest comentariu.

Iulian Vlad, fostul șef al Securității Statului, condamnat la închisoare în 1992, a fost eliberat anul trecut din închisoare pe motiv de vîrstă

"Noua conducere a României pare extrem de indulgentă față de membrii fostei Securități, care număra în vremea lui Ceaușescu peste 15.000 de oameni. Virgil Măgureanu, șeful noului SRI, restructurat în 1990, afirmă că a păstrat 1/3 din aceste efective, dar specialiștii în chestiunile serviciilor secrete afirmă că numărul agenților reciclați trebuie să fie mult mai mare", se afirmă în comentariul agenției franceze, care oferă drept exemplu al reconvertirii vechilor agenți ai serviciilor secrete în oameni de afaceri cazul lui ***Radu Tinu*** din Timișoara. Semnificativ este faptul că Radu Tinu - implicat în organizarea represiunilor din decembrie 1989 la Timișoara și achitat deoarece nu a putut fi dovedit rolul său în reprimarea demonstrațiilor - a devenit un fel de vedetă pentru ziariștii occidentali care scriu pe această temă. În ultimele luni, mai multe publicații engleze și franceze au scris despre Radu Tinu, arătînd că acesta se complace, fără nici un complex, în ***"rolul securistului îmbogățit și nepocăit"***.

În afară de exemplara evoluție a lui Radu Tinu, este amintită și situația fostului șef al Securității Române, ***Iulian Vlad***, eliberat anul trecut din închisoare pe motiv de vîrstă.

Articolul amintește și situația din celelalte țări foste comuniste. În Germania, de exemplu, Curtea Constituțională a decretat, în urmă cu o săptămînă, că foștii spioni din RDG, care au spionat în Germania de Vest nu pot fi acuzați de nimic, în mod legal. Mulți dintre aceștia au devenit consultanți, prin diferite întreprinderi, care le plătesc experienta cu bani grei. În Bulgaria, fostul șef al Securității locale, ***Vladimir Todor***, nu a petrecut decît 10 luni în închisoare, în 1992, și asta doar pentru că distrusese dosarele cu date despre asasinarea lui ***Gheorghi Markov***, fostul colaborator al posturilor de radio BBC și EUROPA LIBERĂ, cel care a fost ucis la Londra, în 1978, cu o umbrelă otrăvită. Un alt membru al serviciilor secrete, Dimitar Ivanov, este astăzi nr. 2 în conducerea celui mai important conglomerat economic din Bulgaria - trustul MULTIGRUP.

Aflată la Presedintie pentru promulgare

Legea pentru accelerarea privatizării stîrnește controverse în rîndul parlamentarilor

■ ***prin această lege se deschide calea privatizării masive a societăților cu capital de stat***

Multașteptata Lege pentru accelerarea privatizării a fost discutată mai întîi în Senat, apoi în Camera Deputaților. Textele finale adoptate au fost diferite, deci a fost creată o comisie de mediere în legătură cu acest proiect de lege. Comisia nu a ajuns la un acord, textul proiectului ar fi trebuit, conform articolului 76 din Constituție, să fie dezbătut în plenul Parlamentului. Dar plenul a votat raportul de mediere, iar acum legea se află pe masa de lucru a președintelui Ion Iliescu. Odată semnată, ea trebuie publicată în ***"Monitorul Oficial"*** și apoi va intra în vigoare.

Opiniile parlamentarilor, în ceea ce privește consecințele practice ale legii, au fost și continuă să rămînă împărțite: ***"Această lege nu rezolvă problemele cele mai importante ale privatizării... rezultate notabile nu vor fi"*** (***Varujan Vosganian***, economist); ***"efectele nu pot fi decît pozitive pe ansamblu. Circa 2500 de întreprinderi vor fi privatizate, prin acest sistem ajungîndu-se ca pachetul majoritar de pînă la 60% să fie deținut de diverși acționari privatizați"*** (***Ovidiu Mușetescu***, deputat PDSR, membru în Comisia economică a Camerei Deputaților).

Conform prevederilor acestei legi, pe lîngă certificatele de proprietate (în valoare de 25.000 lei), vor fi emise cupoane nominative (în valoare de 875.000 lei), care vor fi distribuite populației, întreaga operație avînd ca termen data de 31 ianuarie 1996. Cuponul, împreună cu carnetul cu cele cinci certificate de proprietate vor putea fi preschimbate pe una sau mai multe acțiuni, în funcție de valoarea unei acțiuni. Eliberarea de acțiuni, în schimbul certificatelor și cupoanelor, se va face de către FPP, CEC, Poșta Română, societățile bancare cu capital de stat și societățile de asigurare cu capital de stat; ele vor percepe un comision de maxim două miimi din valoarea unică de schimb a certificatelor și cupoanelor prezentate pentru schimbarea în acțiuni. Românii vor împărți, astfel, 60% din valoarea a circa 3000 de întreprinderi - "cele mai profitabile", după cum susține guvernul. După această etapă, cupoanele și carnetele nepreschimbate se pot depune la FPP, pentru a deveni acționari la aceste fonduri.

Societățile comerciale prestatoare de servicii în agricultură vor fi privatizate pe baza unui raport întocmit de reprezentanți FPS, FPP, Prefectură, Direcția Finanțelor Publice, Ministerul Agriculturii.

În ceea ce privește băncile, privatizarea lor se va face doar prin vînzarea de acțiuni contra numerar (numai către investitorii privați) și prin aport de capital privat. Proiectul de lege prevede transferul portofoliului de acțiuni deținut de Fondul Proprietății Private (FPP) la FPS, în schimbul unor participanți la diferite societăți comerciale, ceea ce va reduce atractivitatea acestora.

Între timp, FPS a selectat 20 de societăți comerciale de stat, care urmează să fie privatizate prin atragerea de capital străin. Investitorii străini vor deveni acționari majoritari și vor deține controlul asupra societății respective. Menționăm că, pînă acum, privatizarea în România s-a făcut prin metoda MEBO (vînzarea de acțiuni propriilor salariați) - circa 80% - și prin ofertă publică. În 1994, transferul de proprietate s-a realizat în proporție de 25% din ceea ce își propusese FPS, iar anul acesta ritmul e de 10%. În primul trimestru al anului în curs, din cele 11 societăți ieșene programate de FPS pentru finalizarea procesului de privatizare, au încheiat procesul doar trei. Totalul general al privatizării în România: aproximativ 1000 de întreprinderi, de la începutul declanșării procesului și pînă în prezent. **(Mirela ANTONIU)**

Primul ministru s-a chinuit să impună legea în Parlament pentru a obține un nou împrumut de la FMI

O probă de infantilism politic

Ioan Solcanu crede că sprijinirea Moldovei înseamnă regionalizarea țării

In finalul conferinței de presă, susținută ieri la sediul filialei ieșene a PDSR, senatorul ***Ioan Solcanu*** a fost întrebat de către domnul Iordăchescu, corespondent ROMPRES pentru Iași, ce părere are de activitatea fundației "Soros" la Iași. Ioan Solcanu parcă aștepta întrebarea, declanșînd un atac furibund la adresa cotidianului ***MONITORUL***. Ziarul ***MONITORUL*** ar fi unul dintre sediile din Iași unde fundația "Soros" a pompat bani, a oferit burse. Apoi, senatorul Solcanu a ajuns netam-nesam la ***"Bomba de cauciuc"*** - un ziar care ***"mă distrează și pe care îl citesc săptămînal"***, a afirmat senatorul Solcanu. Numai că domnul Solcanu nu e de acord cu propunerea ziarului ***"Bomba de cauciuc"*** de a candida la președinția României, din partea moldovenilor. Această propunere ar fi sugerată de fundația "Soros". ***"Colectivul de redacție a preluat ideea și o duce mai departe"***, a adăugat senatorul Solcanu, care crede că ***"Bomba de cauciuc"*** susține ideea regionalismului. Prin propunerea de candidatură nu se urmărește decît ***"incitarea între moldoveni și munteni, crearea de dispute între marile zone ale țării"***.

Ioan Solcanu a comparat crearea de tensiuni artificiale între moldoveni și munteni cu un fenomen de regionalizare întîlnit în Italia, între anii 1992-1993, cînd Liga Nordului cerea desprinderea de restul Italiei, pe motiv că nordul ar fi bogat, iar sudul sărac.

Provocarea celor de la ***"Bomba de cauciuc"*** are și alt scop - detașarea președintelui de apropiații președintelui - dar, în principal, e vorba de cultivarea ideii regionalizării României, a spus domnul Solcanu. **(Ovidiu ȘIMONCA)**

PUNR Iași are un nou sediu în strada Armeană

Ieri, în deschiderea conferinței de presă a PUNR Iași, ***profesorul doctor Teodor Ciornea*** a adus cîteva vești bune privind aplicarea reformei sanitare. Printre altele, noua aparatură va permite pacienților să se interneze doar pentru 8 ore, dacă vor doar să-și facă analizele. ***"Iașul dispune de minți și mîini foarte bune, ceea ce ne-a lipsit au fost aparatele"***, a declarat Teodor Ciornea. Vor fi construite centre rurale tip spital, dotate cu laboratoare și cîte două Salvări, cu ajutorul unor fonduri elvețiene, nerambursabile.

În privința ***"neînțelegerilor cu maghiarii"***, Teodor Ciornea a opinat, pe baza unor fapte petrecute în Germania, unde a fost prezent două săptămîni, că ***"lucrurile sînt percepute în mod fals de germani și mai fals de către românii din Germania, datorită unei propagande a maghiarilor"***. Profesorul a făcut, totodată, un apel la unitate în realizarea unei imagini realiste a României, în lume.

Deputatul ***Petru Ioan*** a anunțat că filiala Iași are, în sfîrșit un sediu - în strada Armeană nr. 7. Ministerul Învățămîntului a răspuns interpelării adresate de PUNR, ***"prin creșterea veniturilor personalului TESA"***.

În opinia deputatului ieșean, examenul de capacitate prevăzut de Legea învățămîntului este absolut normal - ***"de ce să ne deranjeze un examen la istoria sau geografia României?"***.

În altă ordine de idei, referindu-se la cererile formulate de sindicatele din sistemul energetic, Petru Ioan a declarat: ***"Nu scrie în Constituție sau în Legea funcționării sindicatelor că între obiectivele activității sindicale intră și demiterea Guvernului"***, adăugînd că situația trebuie să fie rezolvată prin dialog și nu prin forță.

Congresul UDMR nu a surprins pe nimeni, a considerat deputatul, precizînd în continuare: ***"care e situația disperată din care trebuie salvată minoritatea maghiară? Mințind de atîtea ori, or să ajungă să creadă ei înșiși că trebuie salvați"***. PUNR nu contestă UDMR, ci este deranjat de ***"excesul la care se dedau liderii acestei formațiuni"***, în timp ce unii demnitari (inclusiv ai PDSR) ***"așteaptă documentele oficiale, pentru a-și exprima poziția"***. **(M. ANTONIU)**

O victimă a negocierilor româno-ungare

PRM cere demisia lui Teodor Meleșcanu

Ministrul român de Externe, ***Teodor Meleșcanu***, a declarat joi că Guvernul nu poate accepta includerea în bloc a normelor Consiliului Europei referitoare la tratamentul minorităților naționale în Tratatul de bază cu Ungaria. ***"Trebuie găsite formulări clare, pe care amîndouă părțile să le interpreteze la fel"***, a adăugat el. Menționăm că Teodor Meleșcanu s-a întîlnit cu omologul său de la Budapesta, ***Laszlo Kovacs***, la Noordwijk, cu ocazia reuniunii Consiliului Consultativ al Atlanticului de Nord (COCONA).

La rîndul său, Laszlo Kovacs a remarcat că "atitudinea Bucureștiului a devenit mai flexibilă", iar cele patru puncte, rămase în suspensie, ale Tratatului româno-ungar sînt: includerea Recomandării 1201, dreptul minorității maghiare la folosirea limbii materne, dreptul minorităților de a înființa partide politice pe criterii etnice și controlul aplicării prevederilor Tratatului.

"O eventuală graniță NATO între Ungaria și România ar provoca probleme de stabilitate în regiune și în întreaga Europă", a declarat Teodor Meleșcanu, adăugînd că ***"este în interesul ambelor țări intrarea împreună în structurile europene"***. Ministrul a declarat că nici o țară nu a acceptat toate recomandările europene în negocierea tratatelor cu vecinii lor. Precizăm că Tratatul ungaro-slovac, semnat în martie, cuprinde o referire la Recomandarea 1201 și nu a fost încă ratificat de parlamentele celor două țări.

Ieri, Partidul România Mare a criticat atitudinea flexibilă a ministrului de Externe. ***"Poate ar fi de dorit pentru toată lumea ca dl Teodor Meleșcanu, dacă a cedat nervos, să-și prezinte imediat demisia"***, a declarat ***Corneliu Vadim Tudor***, președintele P.R.M. **(Mirela A.)**

SC **TAMAZ FRIGOCARNE** SA **IAȘI**
str. Socola nr. 16

Produce și comercializează:
● preparate din carne
● carne pentru fripturi (feliată, frăgezită, condimentată, ambalată)
● cremwurști pentru HOT-DOG
● mici formați în caserole
●hamburgeri

Comenzi la telefon **032/230070**
desfacere - dl. Sîmpetru Eugen,
d-na Ioachim Elena
sau prin fax **032/230065.**

ÎN ATENȚIA
CRESCĂTORILOR DE ANIMALE !
SC TAMAZ FRIGOCARNE SA IAȘI
cumpără
bovine adulte
cal. I-II-a și
tineret bovin
de la 280 kg în sus cal. I-II și III-a.
Transportul animalelor se efectuează gratuit cu mijloacele proprii de transport.
Plata se face la recepția animalelor.
Relații suplimentare la telefon **032/172880** -
ing. Dănilă Gheorghe sau ing. Codrescu Vasile.

TV EUROPA NOVA
canal 54
Sîmbătă, 3 iunie, ora 21:00
FILM
Pasiune fierbinte
producție SUA
cu: Treat Williams, Virginia Madsen
regia: Roger Spottiswoode

BB/AC
BUSINESS 10 advertising company
Societate specializată
INSCRIPȚIONĂM
PIXURI
Culori și forme deosebite
Calitate excepțională
Telefon
230060, **144776**,
dl. Adrian Rusu

EDITORIAL

Ioan Solcanu - avocatul președintelui și al Guvernului

Cristian RACU

De fiecare dată cînd a existat vreo posibilitate ca guvernul să fie criticat de către presă sau sindicate, a apărut la rampă vicepreședintele PDSR, senatorul Ioan Solcanu, care a lansat cîte un scenariu fantezist-apocaliptic prin care se explica cît de insignifiantă este puterea electoratului și cît de rapace sînt liderii partidelor de opoziție. Mai mult, orice eveniment, care era legat de vreun nume al unui lider de opoziție și care se desfășura în circumscripția electorală a senatorului Solcanu, trebuia să conducă la o catastrofă locală.

Această manie a lansării de scenarii apocaliptice a fost transpusă în practică de vicepreședintele PDSR odată cu venirea la putere a cabinetului Văcăroiu. De la începutul acestui an, el a întețit tonul acestui atac văzînd în orice mișcare care are o conotație minimă anti-PDSR o adevărată conspirație la adresa siguranței naționale a României. Cînd a sosit la Iași președintele Partidului Democrat, Petre Roman, Ioan Solcanu a declarat că acesta va încerca să corupă sindicatele și să le monteze împotriva Guvernului. Lucrul acesta urma să se întîmple pentru că în programul vizitei liderului PD figura și o întîlnire cu sindicatele pentru cunoașterea situației cu care se confruntă acestea în județul Iași. În plus, scenariul urma să aibă și o consecință la nivel național, întrucît la ora aceea marile centrale sindicale declanșau bătălia cu guvernul Văcăroiu pentru obținerea unei îmbunătățiri a situației populației.

Un scenariu asemănător a fost formulat și la sosirea la Iași a liderilor PNȚCD, Corneliu Coposu, și CDR, Emil Constantinescu. De această dată, senatorul Solcanu a venit cu un discurs care minimalizează acțiunile celor doi oaspeți, care au participat la un miting al țăranilor nemulțumiți de aplicarea Legea fondului funciar.

Scenariul cu "partidele care manevrează din umbră sindicatele" a fost reluat de către Ioan Solcanu și la conferința de presă organizată ieri la sediul PDSR din Iași, cînd a anunțat că greva sindicaliștilor de la RENEL nu reprezintă altceva decît "o pîrghie a mașinațiilor politice ale Partidului Democrat și ale Convenției Democratice". În acest fel a fost ignorată în mod flagrant voința a zeci de mii de membri de sindicat care nu au ieșit în stradă pentru că le-ar fi cerut-o vreun lider de partid, ci pentru că nu au mai putut să suporte o nouă scădere a nivelului de trai. Pentru senatorul Solcanu nu există însă decît mișcări politice. Dacă lucrurile s-ar desfășura conform prezicerilor sale, atunci opoziția ar fi cîștigat de mult alegerile, întrucît numărul membrilor de sindicat îl depășește cu mult pe cel al membrilor oricărui partid.

Aceeași manie a avut-o și fostul președinte, Nicolae Ceaușescu, care a refuzat să creadă, pînă în ultimul moment, că în țară se acumulase o doză limită de nemulțumire, acuzînd mereu serviciile străine de spionaj de organizarea unui complot la adresa puterii comuniste. Ioan Solcanu pare să-i fi călcat pe urme, dacă poate crede că demersurile pentru crearea unui lobby politic care să sprijine dezvoltarea economică a Moldovei, cea mai săracă zonă a țării, poate fi interpretată ca o propagandă pentru "regionalizarea" țării.

Sistemul acesta de apărare a politicii guvernului și a imaginii președintelui Iliescu cu orice preț nu poate fi caracterizată ca o dovadă de pragmatism politic, pentru că nu are nici o legătură cu vreo doctrină sau cu vreun program politic care trebuie transpus în practică (aceste instituții nu posedă vreo platformă politică, ghidîndu-se după cum bate vîntul evenimentelor politice și economice din fiecare zi). Ceea ce face vicepreședintele PDSR este doar o încercare de păstrare a scaunului pe care îl ocupă prin clasica metodă a perierii șefului prin declarații pur demagogice, cu un zel tot mai accentuat pe măsură ce steaua sa se află în declin. ■

În curînd
colecția
PUBLICISTICĂ
a
editurii
NORD EST
vă oferă
cele mai
frumoase
texte
apărute în ultimii
ani în cotidianul
Monitorul
sub semnătura
cunoscutului
publicist
Aurel Leon

Aurel Leon
Cafeaua de dimineață
PREȚUL VOLUMULUI 2900 LEI

CAFEAUA DE DIMINEAȚĂ

Retragerea de pomină din teatru a lui Nicușor Veniaș

Aurel LEON

În timp ce Nicușor Veniaș declama "Regina ostrogoților", la examenul de admitere în Conservator, maestrul Codreanu s-a aplecat spre Agatha Bârsescu și i-a șoptit:

- Băiatul ăsta are o orgă în gît!

În raportul său pentru spectacolul "Steaua fără nume", inspectoarea Otilia Cazimir scrie: "D. Veniaș are un glas excepțional de cald, pătrunzător, cu accente interioare, care-l ajută să joace în registru sobru, stins".

Glasul a fost principala calitate a acestui actor care a slujit scena ieșeană de la început pînă la sfîrșit. A fost un actor de nota șapte, bun la toate, temător să iasă cumva în evidență. Cred că cel mai bine l-a caracterizat Otilia Cazimir, în carnetul său de inspector, obligată a asista la toate spectacolele. Cu privire la rolul lui Nicușor Veniaș, din piesa "Stane de piatră", de Suderman, Otilia notează:

"D. N. Veniaș, în Bregler, a realizat o adevărată creație. Spre deosebire de înaintașii săi celebri, pe care a avut bunul gust să nu-i imite, deși aceasta i-ar fi ușurat sarcina și i-ar fi garantat succesul, d-sa a jucat cu mijloace simple, modeste aș putea zice, dacă în complexul lor nu s-ar fi conturat puternic silueta morală a personagiului interpretat. Monotonia pe care i-o reproșează dl Grigore Scorpan, directorul teatrului, e numai aparentă și e voită. Jocul d-sale e făcut din nuanțe ușoare, din gesturi potolite și mici. Flămînd, el nu se repede la pîinea care i se întinde, se întoarce cu spatele s-o mănînce și numai atitudinea lui indică lăcomia urgisitului. De altminteri, dl Veniaș trece prin viață cu aceeași discreție, aproape bolnăvicioasă, cu același aer de a cere iertare că există. Alegerea d-sale pentru acest rol a fost cît se poate de fericită. După scena cu Göttlinghe, cînd își iese din fire cu o violență de care numai timizii sînt capabili, Veniaș pleacă, ridicîndu-și gulerul mantalei, cu umerii adunați. Întors în el însuși, ieșirea aceasta e o scenă impresionantă".

Am reprodus caracterizarea inspectoarei Otilia Cazimir, pentru că e cea mai exactă surprindere a temperamentului lui Nicușor Veniaș. Tot timpul parcă cerea iertare că există, că face umbră pămîntului.

Datorită modestiei, a fost considerat un actor de duzină, necesar și atît. Nici faptul că era cumnat cu marele Constantin Ramadan, nu l-a făcut să fie mai îndrăzneț, deși avea o orgă în gîtlej. Se pare că George Lesnea avea dreptate afirmînd:

"Pot să spu numai atît,
Mi-au șoptit vreo două fete.
Că tu ai o orgă-n gît,
Lîngă ea însă-un burete!"

Cum, necum, era un mister unde încăpea atîta volum într-un pirpiriu, o zdreanță de om! Cam așa se întreba și preotul Cezar Vuza, dornic să fie confesorul teatrului. Directorul Emil Serghie primi un telefon că actorul Nicușor Veniaș e bolnav rău și cere să vină confesorul. Încîntat că are, în sfîrșit, un client, confesorul pleacă în Tătărași, la Veniaș. Îl găsi abia suflînd, dornic să-și împlinească ultima dorință: un păhăruț de gradină. Se putea să nu i se îndeplinească? Confesorul merse cu el la Chirilă, în vestita grădină din Tătărași, și începu... confesiunea. Popa Vuza a scăpat în acea seară după ce a a plătit totul și a doua zi și-a dat demisia din post. Asta e floare la ureche pe lîngă moartea adevărată, povestită chiar de cel... decedat:

Spectacol cu "O noapte furtunoasă" în 1968 cu prilejul retragerii lui Nicușor Veniaș. O scenă Șt. Ciubotărașu.

"În urma unei intoxicați grave, am fost internat în clinica prof. dr. Bart, la spitalul Pașcanu, din Tătărași. Eram în atenția profesorului, care se ocupa de starea mea. Mă bucuram de succes, mai ales că ultimul meu rol, din «Cele două orfeline», e vorba de Piedro, fusese o creație, dar cu toate acestea starea mea se înrăutățea. Nu prea am avut eu niciodată o condiție fizică prea bună, dar atunci ajunsesem, cum se spune, numai pielea și oasele. Vizitat de prieteni și colegi, văzîndu-mă în starea în care eram, nu-mi dădeau multe zile de trăit. Singurii care nu disperam eram eu și prof. Bart. Cazul meu era cunoscut de tot spitalul, toți așteptînd obștescul meu sfîrșit. În una din diminețile din acea iarnă, la poarta spitalului venise, cu niscaiva treburi, colegul Ticuță Protopopescu, care locuia prin vecini. Întîmplarea face ca în timp ce el venea, să treacă doi infirmieri cu un mort.

- Cine o fi murit?

Portarul, abia intrat în schimb, și-a dat cu părerea:

- Trebuie să fie actorul Veniaș, că era pe ducă!

Ticuță - fuga la teatru:

- A murit Veniaș. L-am văzut pe targă, cum îl duceau la morgă!

Au arborat doliu. Profesorul Oțetea, directorul teatrului, a dat un telefon la spital pentru formalități. I se spuse că mi-e mai bine. A ridicat imediat doliul..."

Fotografia însoțitoare a acestei tablete e și ea cu cîntec. Nicușor Veniaș a ieșit la pensie în 1968, cînd a dat spectacolul de adio cu "O noapte furtunoasă" de I. L. Caragiale și a ținut ca în spectacol să fie și vechiul lui prieten, Ștefan Ciubotărașu (Jupîn Dumitrache). Înainte de a pleca din Iași, Nicușor mi-a dat cîteva caiete cu însemnări în vederea unei emisiuni radio și poate a unui volum. Posed asemenea însemnări de la mulți actori. Astfel, mi-am dat seama ce monotonă viață duc, - legată doar de scenă, încît, după experiența avută cu "Destinul unui artist: Ștefan Ciubotărașu" și "Cu grimonul pe oglindă: Anny Braeschi", în care a trebuit să fabulez copios, am renunțat la o asemenea salahorie. Curios, că despre acel spectacol de adio, Veniaș nu face nici o remarcă, în timp ce în carte eu scriu adevărul: "La spectacolul naționalului ieșean pentru sărbătorirea lui Nicușor Veniaș, proaspăt pensionat, el a ținut să joace și Ștefan Ciubotărașu. Drept care, a descins la Iași, l-a luat de braț pe sărbătorit și... pierduți au fost prin cel Tătărași. Seara, cînd au apărut în cabine, aveau atîta bună dispoziție, încît au contaminat întreaga echipă, iar pe măsură ce spectacolul se desfășura și ei improvizau în scenă, bucurîndu-se ca niște copii de această ocazie, s-a molipsit întreaga sală, arhiplină, și i-a aplaudat pînă la epuizare. Din păcate, a fost ultima întîlnire cu publicul care i-a crescut.

Ieșenii i-au așteptat la ieșire și spectacolul lui Nicușor Veniaș a durat cam vreo trei zile. Apoi, amîndoi au plecat la București". ■

P.S. Nicușor Veniaș a plecat cu adevărat din viață într-un început de iunie, în 1978, revenind la Iași, în liniștita grădină a Eternității, vecină cu spitalul Pașcanu, acolo unde n-a reușit să iasă din scenă în 1939!

CU OCHIUL PE HARTĂ

Către o Europă care nu există

Florea IONCIOAIA

Recentul congres al UDMR a fost o demonstrație de forță. În orașul "temutului" Funar, cu steaguri maghiare, ignorînd complet ultimele achiziții juridice în acest sens, el a însemnat, îmi pare, un moment de cotitură. Impresia de a desfășura un fel de discurs autist, rezervat strict pentru sine, s-a conturat mai limpede ca niciodată. Afirmarea unor concepte lunecoase în numele idealurilor europene arată voința acestei minorități de a-și afirma propriul proiect colectiv, independent de cel al majorității. Înlocuirea termenului de minoritate cu cel de comunitate, constituirea unui parlament propriu, alegeri prin vot popular, revenirea obsesională la ideea de autonomie, sugerează că nimic din ce s-ar fi discutat în ultimul timp în România nu i-ar fi atins pe activiștii maghiari. Dincolo de limbă, la Cluj s-a utilizat un limbaj diferit. Și toate acestea cu aerul că liderii UDMR fac tot timpul compromisuri și că totuși cei care au cîștigat au fost moderații și nu radicalii. Caz în care ar fi urmat prăpădul!

De fapt, la Cluj nu s-a disimulat decît pentru a nu speria organismele europene și nicidecum sensibilitățile majorității. România și forțele politice au fost ca și inexistente din oferta politică a UDMR. După ieșirea sa din CDR, apare tot mai evidentă tendința UDMR de izolare. Cele două minorități - politică și etnică - nu se mai regăsesc la fel de solidare. UDMR tinde a-și contura două strategii complementare: transformarea într-un arbitru al vieții politice (cum a fost cazul minorității turce din Bulgaria) și utilizarea lobby-ului maghiar și a instanțelor europene pentru satisfacerea revendicărilor sale.

Aceasta n-ar trebui să ne mire prea mult. Maghiarii din România n-au fost priviți niciodată cu excesivă simpatie de majoritate. Dar anii '80, pe fondul prăbușirii idealului comunist, au însemnat o violentă campanie contra acestei minorități. În absența unei ideologii politice, sentimentele anti-maghiare au fost speculate fără jenă de noile autorități de după 1989. S-a afirmat astfel un discurs exclusivist, născut dintr-o viziune conservatoare a statului național omogen, după care orice diferență e o agresiune directă, un corp străin. Pînă și tentativa opoziției de a integra UDMR-ul a fost un eșec pînă la urmă. Pentru forțele reformatoare, maghiarii au reprezentat mai ales o comunitate-handicap: calul de bătaie al regimului Iliescu și călcîiul vulnerabil al opoziției.

Este clar, pe de altă parte, că problema minorității maghiare din România nu poate fi ruptă de chestiunea raporturilor noastre cu Ungaria. Dimensiunile acestui marș de unul singur pot fi mai bine relevate dacă vom fi mai atenți la contextul în care a avut loc acest congres. Un sfîrșit de săptămînă în politica europeană în care Ungaria s-a aflat în centrul atenției. Atît Adunarea parlamentară NATO cît și întîlnirea celor opt șefi de stat din centrul Europei au evidențiat ofensiva diplomatică maghiară din ultimul timp, deja încoronată de impunerea, cu ajutorul grupului parlamentar socialist de la Consiliul Europei, a Recomandării 1201 și recunoașterea de către Roman Herzog (cel care numai în urmă cu cîtva timp ne urechea destul de sever pentru excesele naționaliste) a poziției sale privilegiate printre țările care vor adera la NATO și Uniunea Europeană.

În fața acestei ofensive, începem să observăm astfel răul imens făcut de naționalismul găunos și tribal, care a compromis România în fața lumii și mai ales i-a îndepărtat pe intelectuali din această dezbatere. Căci, în acest moment, România nu se găsește doar izolată în exterior, dar este lipsită de o veritabilă doctrină națională, care să afirme un proiect colectiv viabil, în stare a fi recunoscut european. Intelectualii, cei care produc idei și teme, "visătorii" de profesie, înspăimîntați de naționalismul crepuscular din anii '80, au fost de mai mult timp scoși din joc. De altminteri, cu excepția unei indignări în stil propriu (adică infantil) din partea PUNR, clasa noastră politică aproape că n-a reacționat la congresul UDMR.

Cred că fiecare popor se află într-o concurență perpetuă cu vecinii săi. Uneori aceasta duce la blocaje reciproce, dar, de obicei, ea este principala sursă de competitivitate. În afara unei economii cu mult mai bune, în acest moment, Ungaria are două atuuri principale față de noi: proximitatea de Europa, cu tot ce înseamnă aceasta, cultural și economic, și postura de victimă a istoriei, în care Trianonul a fost doar unul din momentele cele mai dureroase. În acest sens, Ungaria, spre deosebire de noi, este țara care are mereu cîte ceva legitim de cerut comunității europene. Pe deasupra, întîmplător sau nu, a știut să fie, cel puțin după război, mai tot timpul la rendez-vous cu clipa cea bună. Revoluția din 1956 i-a adus un mare capital de simpatie și a activizat o diasporă numeroasă. Experiența lui Kadar a pregătit-o pentru o ieșire liniștită din capcana comunistă. Ultraliberală în 1990, cînd aceasta se purta (ceea ce i-a adus un enorm capital de încredere și de investiții), Ungaria a devenit acum "socialistă de tip european", fără a uita nici o clipă proiectul său istoric, de reatasare a maghiarimii disparate de tratatul de la Trianon. Știind a-și utiliza perfect oportunitățile, Ungaria este astăzi o țară aproape normală, din punct de vedere occidental, oricum ceva ce poate fi înțeles, analizabil în termeni raționali.

Naționalismul nostru de tip ruandez și acest "război" pierdut în fața Ungariei arată de ce comunitatea maghiară din Transilvania este în acest moment o cauză insolubilă. Noi nu avem nimic să oferim maghiarimii, nici economic, nici simbolic. De ce ar privi, prin urmare, maghiarii din România către București? Principalul său sprijin nu e statul român, căruia îi plătește impozit și față de care are unele responsabilități de ordin formal, ci Ungaria. Aproape tot ce-a obținut această comunitate, a obținut prin presiuni maghiare, intermediate de comunitatea internațională. Ca și în economie, unde reforma este făcută pentru alții (FMI, Uniunea Europeană etc.), nu din convingere internă, reglarea raporturilor cu maghiarii s-a făcut la presiunea străinătății. Iar ceea ce ar fi fost simplu de acordat în 1990 (școala în limba maternă, fără restricții, dreptul la bilingvism, autonomie lărgită, accesul elitelor maghiarofone la putere), astăzi este anacronic. Rezultatul este că, în loc să utilizăm cadrul european pentru propriile noastre probleme naționale, sîntem blocați mereu de cererile altora. ■

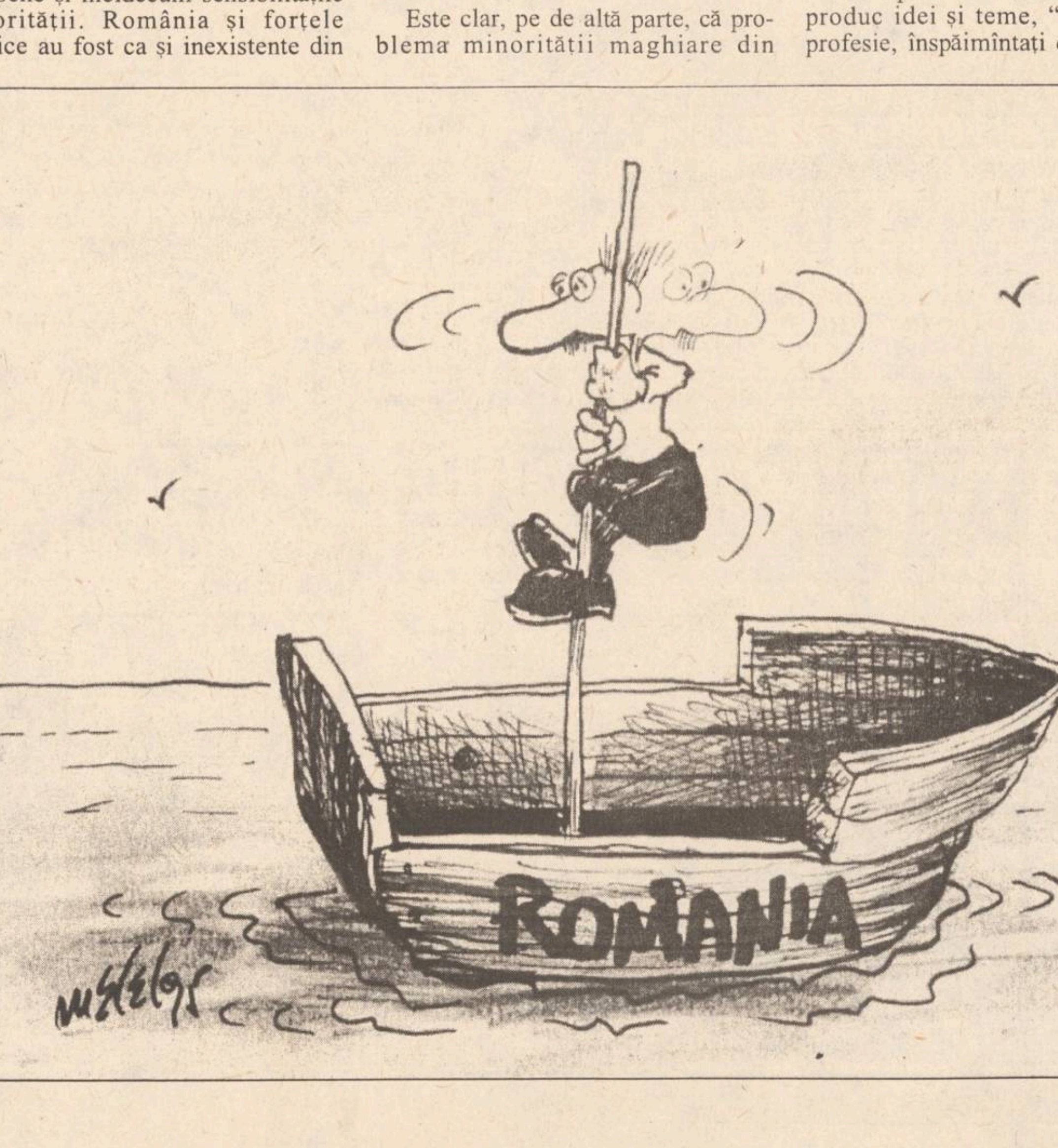

UNGHIUL DE TRAGERE

Prefectul de Iași se pregătește să devină liberal

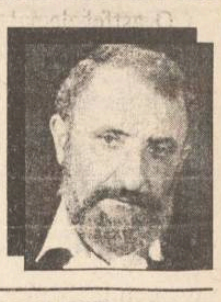

Val CONDURACHE

Re-apariția partidelor politice istorice, îndată după 22 decembrie 1989, a luat prin suprindere guvernarea provizorie care, în disperare de cauză, a format un partid, FSN, pe structurile administrative ale CFSN. Dizolvarea PCR, recunoscută public pe 12 ianuarie 1990, platforma FSN din 22 decembrie 1989 suspendaseră atît constituția comunistă, cît și organismele centrale și locale de stat. Vidul de putere despre care vorbea atunci dl. Iliescu se întindea nu numai asupra administrației de stat, ci, atenție, și asupra cadrului legislativ. Abolirea constituției comuniste nu lăsase țara fără nici o constituție, ci o împinsese în brațele constituției din 1923! Cu excepția cîtorva lideri politici, puțină lume s-a gîndit la fragilitatea legitimității CFSN. Emanat sau nu de revoluție, CFSN a trăit cu frisonul uzurpatorului pînă a văzut votată și Constituția din 1991, alegerile din mai 1990 desfășurîndu-se în continuare într-o monarhie condusă de-un președinte. E de înțeles că tensiunile politice, la care noi asistam doar cu gîndul la o mai accelerată democratizare a țării, aveau și un alt substrat, care a făcut imposibilă cooperarea dintre FSN și partidele istorice. Încă de atunci, Puterea a încercat să creeze alternative la PNȚ, PNL și PDSR și ajutată de orgoliile interne, a provocat un lanț de sciziuni (PL'AT, NPL, PNL-Câmpeanu, PSD-I, PSDT ș.a.m.d.). dar cum PDAR nu s-a putut substitui PNȚ-CD decît la nivelul foștilor președinți de CAP-uri ori ai direcțiilor agricole județene, s-a renunțat la această campanie cu înlocuitori, operîndu-se doar acea încercare de lovitură în forță din 14-15 iunie 1990, al cărei ecou internațional a întrecut cu mult așteptările și a obligat guvernarea să accepte cu noduri, în loc de o opoziție de catifea, una intransigentă, galonată istoric de lupta anticomunistă (pe care și-ar fi revendicat-o, în baza faptelor din decembrie 1989 FSN), chiar dacă marcată de derapajele perioadei 1935-1940.

Sciziunea FSN, conflictul Ion Iliescu - Petre Roman au întîrziat procesul de subminare a partidelor istorice. FDSN a făcut mari eforturi pentru a cîștiga alegerile parlamentare din 1992, care păreau, la un moment dat, compromise și numai prestația președintelui Ion Iliescu în alegerile prezidențiale a salvat FDSN-ul de la naufragiu. Spinul opoziției istorice a rămas în coasta Puterii, ca și amenințarea de a supune unui referendum ideea de republică sau monarhie. Între timp, FDSN (devenit PDSR) și-a consolidat pozițiile și alianțele, arătîndu-se, de pe acum, favorit în alegerile parlamentare din 1996. Scorul este, însă, imprevizibil, iar majoritatea parlamentară pare tot la fel de incertă ca înainte de alegerile din 1992. Zvonurile legate de intrarea în politică a GUVR s-au mai stins, în schimb se vorbește cu insistență de șansele electorale ale PDC, o formațiune politică de tip carbonar (i se apreciază forța fără să se știe care-i este programul, cîți membri are, ce a făcut pînă acum) și ale, atenție, Partidului "Noua Românie", a cărui denumire mă duce cu gîndul (nefericit gînd!) la "Opțiunea Rusă".

Se zice că partidul există deja, cu acte în regulă, că e de orientare liberală, dar că refuză să afișeze opțiunea politică (implicit economică) pentru a nu speria electoratul de care se apropie în vîrful picioarelor. Toate aceste zvonuri alimentează ideea că guvernarea este în continuare interesată de marginalizarea partidelor istorice și de crearea unei opoziții din rîndurile proprii, secreție a unui consens de fond.

Viitorul ne va lămuri în ce măsură toate aceste zvonuri, mai mult sau mai puțin confirmate, fac parte dintr-un plan politic bine determinat, susținut de diversiuni lăturalnice (vezi revenirea în viața politică a Partidului Republican, ca și dizolvat după trădarea lui Ion Mânzatu), ori țin de maladia scenariilor de care ne-am îmbolnăvit cu toții, ca o viroză de primăvară. Din aceleași surse am aflat că și prefectul județului nostru, dl. Dan Gâlea, ale cărui simpatii PDSR-iste n-au făcut niciodată subiectul vrreunei suspiciuni, este membru al Partidului "Noua Românie". Avem, cum s-ar zice, un prefect liberal sau unul pe cale de a deveni liberal, după ce spaima electoratului de liberalism se va stinge și partidul își va regăsi identitatea, numindu-se Partidul Liberal "Noua Românie". ■

PUNCTE DE VEDERE

Toleranță pentru liniștea noastră

Valeriu C. NEȘTIAN

1995 a fost decretat, din inițiativă internațională, "Anul Toleranței". Bun și necesar lucru! Problema ce se pune ***practic*** este însă ce înțelegem exact prin "toleranță", și pînă unde se poate întinde aceasta. Pentru că noțiunea e vagă, irelevantă, de vreme ce este aplicabilă deopotrivă bunătății divine, ca și... "caselor de toleranță". Ceea ce e profund dăunător.

Paradoxal, însuși Dumnezeu e tolerant; dar a distrus Sodoma și Gomora. Cel mai tolerant personaj din istorie, Iisus Hristos, a alungat cu biciul zarafii din templu. Toleranți sînt marii înduhovniciți; cu toate acestea, Sf. Nicolae l-a pălmuit pe ereticul Arie în plin sinod ecumenic. Toleranța absolută este, prin urmare, o idee abstractă, pură ca o geometrie, bună îndeosebi pentru uzul demagogic al anumitor politicieni.

Evident, îngăduința e o virtute și o datorie individuală. Nu este semn de slăbiciune, cum li se pare unora, ci unul de dragoste, față de Dumnezeu, față de semeni. Lucrurile trebuie însă judecate ***la modul concret***. Războiul de apărare și eliberare, revoluțiile, eroismul defensiv, corecția legală - ca și pedeapsa aplicată meritat de un părinte copilului neascultător - sînt acte juste, pornite nu din ură și violență, ci tocmai din iubire; deși, aparent, devin "intolerante". Cînd cineva își apără (neegoist) Familia, Neamul, Credința, fie și cu arma în mînă (cazul extrem în care au fost puși, bunăoară, luptătorii din rezistența anticomunistă), o face din răspundere față de ordinea firească a lumii. ***Cine nu iubește nimic pe lume, în afara propriei persoane, sigur că este indiferent la toate și, din comoditate, "tolerant".***

O astfel de toleranță generică și convențională, ***ad usum Delphini***, deasupra realităților și dincolo de spațiu și timp, e mai degrabă un capriciu individual. O dezertare. Un principiu dizolvant. Fiecare să aibă dreptul să-și facă de cap în numele unei libertăți anarhice!

Așadar, să ne prefacem - de dragul toleranței - a nu vedea decăderea moravurilor, prăbușirea țării, nenorocirea oamenilor! Să închidem ochii înaintea politicienilor și parlamentarilor care zilnic probează că pentru obținerea unui nou mandat, a unui post de ambasador, pentru unele funcții și locuri gras retribuite, sînt în stare să facă orice, să promită orice, să vîndă orice! Să nu luăm atitudine în fața opulenței (născută prin corupție) insuportabile a unora, pe marele fundal al sărăciei lucii a majorității ș.a.m.d.! Ori să fim îngăduitori cu activitatea politică à la Farfuridi: "Adică partidul nostru: madam Trahanache, dumneata, nenea Zaharia, noi și ai noștri..."

O lume care se macină lăuntric, în retorică goală și în viciu legalizat (e la ordinea zilei, de exemplu, legiferarea perversiunilor sexuale, în unele părți ale globului, a drogurilor și a... incestului) este curat murdară! O toleranță ce distruge familia, morala socială, naționalitatea, Biserica, nu poate fi nobilă și sănătoasă. Îngăduința, în sensul ei denaturat - așa cum uneori e astăzi exaltată - inclusiv să nu ceri (dai) socoteală de crime și fărădelegi ale trecutului apropiat paralizează individul și expune națiunile unei disoluții care riscă să le preschimbe în simple turme de manevră ale anumitor forțe oculte.

Dacă există ***o necesitate a toleranței***, ea se cade să fie și ***una pentru toți***. "Drepturile omului" supravegheate doar în anumite state, nu și în China, Cuba, Coreea de Nord, Cambodgia?!? Rasist e albul care agresează un negru, nu și negrul cînd atacă, fără să fie provocat, un alb?

De ce să condamnăm numai și numai demența antisemitistă a nazismului, nu și demența anticreștină și antiromânească a bolșevicilor invadatori?!? Nu care cumva, exagerîndu-se ***interesat***, cu lancea argumentației înfiptă adînc în cuirasa "toleranței", aceasta devine un simplu artificiu propagandistic, pentru liniștea noastră, ***din care unii profită pe spinarea celorlalți***? Și, mă rog, pentru ce să fim intransigenți cu foștii activiști peceriști din partidele stîngiste, și toleranți cu cei infiltrați în Opoziție (s-au căit aceștia din urmă cu adevărat, și-au asumat răspunderile?!?). Din care obscure pricini se permite încălcarea frecventă a legii și normelor de conviețuire de către ***romi***? Pentru... liniștea noastră?

Hotărît lucru, e ceva putred în toate acestea... În "Anul toleranței", să ne rugăm lui Dumnezeu - dar să punem și umărul! - să ne păzească atît de nebunia intoleranței oarbe, cît și de prostia toleranței necondiționate. ■

ROMÂNIA DE DINCOLO DE HOTARE - DRAMA JUDEȚELOR RĂPITE

Minți ca să îndepărtezi românii de români, d-nă Meleca?

Vlad VLASE

Găsind oportune astăzi "polemicile intelectuale" - una din rubricile originale ale "Monitorului" ieșean - mi-a venit ideea de a iniția ***un dialog peste Prut*** al intelectualilor. Aș fi deschis acest serial cu tine, ***Ana Meleca***, dat fiind că mi-ai fost colegă de facultate și acum ești mare redactor la "Nezavisimaia Moldova". Dar inițiativa mea a murit în fașă. De ce? Pentru că jocul s-ar fi canalizat spre o singură poartă. Și numai din cauză că nici ziarul vostru (de expresie și dihonie rusească) și nici voi n-aveți dreptul la altă poziție și viziune decît cea pro-sneguristă și pro-sanghelistă. Și tu, și redactorul tău șef, Boris Marian, vă complaceți în propria ignoranță, activă și degradantă. Iată de ce, sînt convins că nu mi-ai fi răspuns la replicile mele argumentate, nu pentru că nu te-ai pricepe să răspunzi (știi, doar, că n-am avut niciodată aere de superioritate sau de snob), ci pentru că te-ai identificat cu masca ta proletcultistă.

Din considerentele de mai sus, am găsit de cuviință să monologhez cu tine (nu să mă răfuiesc, Doamne ferește) în cadrul altei rubrici care-ar trebui să ne doară pe amîndoi, în egală măsură, cea despre județele răpite. Nu voi încerca, desigur, să te "convertesc" în tabăra unioniștilor. Ca să fiu sincer, eu accept ideea de autonomie a Basarabiei. Dar, ca să nu teoretizez prea mult, sînt absolut convins că actuala camarilă politică urmărește cu totul alte interese decît federalizarea provinciei noastre. Celor de la Putere le convine ca ea să fie o "republică bananieră", federalizată. N-aș fi atins această temă, dacă n-aș fi întîlnit și în mediul basarabean și în paginile cotidianului vostru cinismul rusesc, de parcă el ar fi pentru românii-moldoveni cerescul tată. Cine mai crede astăzi în democrația voastră de paradă, trîmbițată de toți demagogii, coțcarii și fariseii? Ca să nu fiu gratuit, iată ce mi-a relatat o simplă țărancă din satul meu de baștină, Telenești, județul Orhei, d-na ***Vera Druță***, despre ***"cotropitorii acestui colț de țară românească": "Sîntem cu toții azi așa cum au voit bolșevicii să fim - goi și flămînzi și «egali în drepturi». Dar nu cred că nu va veni vremea cînd adevărul se va spune fără ocolișuri, gol-goluț. Noi, moldovenii, n-avem de ce ne teme de ei; frică să ne fie doar de minciună și de tăcere"***. Dar iată ce scrie combatantul ***Simion Hachi***, din Călărași: ***"Am supraviețuit totuși iadul bolșevic și în anul 1952 m-am întors, după ani grei de deportare, în Basarabia mea***

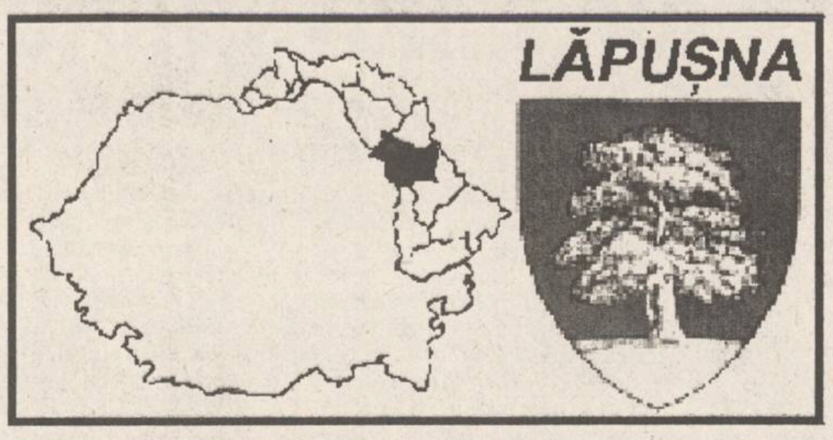

dragă. O găsii de nerecunoscut, bolșevizată, sărăcită, plină de jale, la cîrmă cu un regim criptocomunist. Mi-e teamă c-am să mor și n-am s-o mai văd liberă și prosperă". Și mai tristă este soarta românilor din județul Ismail, despre care mi-a relatat doamna ***Anastasia Bouraș***: ***"Mulți au sperat că destinul lor se va schimba după vizita oficială a lui Petru Lucinschi în sud. Zadarnică speranță! Tinerilor doritori să învețe în România, oficialitățile statale le spun, în față, că viitoarele lor diplome vor fi aruncate la gunoi. Nori negri plutesc deasupra Dunării basarabene"***. Iar confratele nostru din Nordul Bucovinei (Hliboca), dl. ***Laurențiu Dubău*** spune că din tinerețile sale ***au rămas doar triste amintiri: "Prin multe mi-a fost dat să trec eu, român cu soartă vitregă, căruia i-a fost dat să se nască în Canada, să trăiască în România și să devină, la adînci bătrîneți, cetățean al Ucrainei. Dar cel mai tare mă doare nedreptatea care s-a făcut cu mulți ani în urmă față de românii bucovineni, nedreptate pe care nimeni nu poate sau nu vrea s-o repare"***.

Dacă te-ai plictisit, doamnă, de citatele mele (cititorul, sper că nu), vreau să-ți spun că aceștia sînt părinții sau bunicii studenților greviști de la Chișinău și ai liderilor lor, pe care tu îi afuriseai în articolele tale murdare. Ca să nu te acuz eu de lipsă de spirit de previziune și de minciună, mi-a luat-o înainte președintele Snegur cu amendamentele Constituției șchioape și analfabete (am în vedere "limba moldovenească").

În loc de încheiere, doar cîteva cuvinte despre schița ta de ultimă oră (30 mai a.c.), cu tendențiosul titlu ***Arta nu are naționalitate***. De ce ești atît de categorică? Vrei să ***decolonizezi*** sau să internaționalizezi arta? Au mai făcut-o și alții. Dar nu există, doamnă, modele obligatorii pentru toate artele, fie ele majore sau minore. Da, sînt și eu pentru integrare spirituală la nivel european sau mondial, dar fără prejudecăți provinciale. Eu sînt adeptul curentului: ***Noi și alții în același timp***. Doar nu-i un paradox să fii basarabean și român în același timp. Sau: tu însuți și european (sau extraterestru). Nu știu dacă m-ai înțeles (pentru alte exemple nu mai am loc), dar nu-i un păcat cînd îi iubești pe ai tăi și-i respecți pe ceilalți. Dar tu faci totul exact pe dos. Cine te-ar fi acuzat dacă o întrebai pe eroina schiței în cauză - ***Nadejda Semionovna Vedrașco*** de ce naționalitate sînt ea și arta ei populară? Și dacă-ți divulga că-i romîncă, era de datoria ta de filolog s-o atenționezi că acest nume sună, la noi, ***VIDRAȘCU***.

Zău, nu urmăresc să fac din tine o Ioană D'Arc. Te rog, însă, în numele unei posibile purificări, să nu mai dai naștere la astfel de "nedumeriri socializate". Nu te lepăda pe tine că-ți va fi și mai greu. Cer scuze dacă te-am ofensat și, dacă rămîi la ideea de a-mi intenta un proces (la Chișinău a devenit o modă), să te solidarizezi cu Liviu Druguș de la Iași (îl găsest la "Pămînt" sau la "Oameni"... de-ai noștri, adică comuniști-agrarieni). Să știi că aveți puncte comune, nu numai în teorii despre artă (și statalitate) "pură"... Și eu, parafrazînd definiția democrati înscrisă pe o statuie antică, spun c nu voi înceta să lupt pînă la moart pentru dreptul vostru de a fi de alt părere decît mine. ■

P.S. Apropos de probleme intelectualității basarabene și "Declarația" Uniunii Scriitori din Moldova care atrage aten conducerii republicii că în ultin timp s-au intensificat cazurile omor (M. Garaz, I. Gheorghi molestare și intimidare a scriitori (D. Matcovschi, A. Strâmbeanu, Rusu, G. Ciocoi ș.a.), precum ș altor oameni de creație (A. Sâr T. Chiriac, D. Olărescu), fapt c trezește o deosebită îngrijorare. C zici, colega, e cazul ca scriitorii să apeleze la organismele internaționale pentru a le atenționa asupra acțiunilor care se înscriu evident într-o campanie organizată împotriva culturii naționale și a slujitorilor ei? Sau, totuși, arta nu are naționalitate? Dacă vrei să dai dovadă de consecvență - răspunde-mi prin intermediul publicației tale fără naționalitate.

CRONICĂ PLASTICĂ

Filtrele lui Jenö Bartoș

Dorin POPA

Ultima expoziție a lui ***Jenö Bartoș*** - a zecea din cariera sa - a făcut să apară destule articole extrem de favorabile în presa ieșeană. De ce vreau, la rîndu-mi, să aștern cîteva cuvinte, acum, despre această expoziție - ***AMINTIRI ATLANTE*** - care a fost deschisă la mijlocul lunii trecute la Centrul Cultural Francez? Pentru că toți comentatorii, deși au apreciat-o cum se cuvine, mi-au dat vaga impresie că au trecut pe alături, că au scăpat, vai!, tocmai esențialul. Bartoș este, într-adevăr, acela din cronicile apărute deja, dar parcă este ceva mai mult, parcă arată și nițeluș altfel. Am văzut expoziția cu pricina, de la Centrul Cultural Francez Iași, de vreo cinci-șase ori. De fiecare dată o înțelegeam mai bine, pînă ce m-am înfricoșat la ideea că risc să n-o mai înțeleg deloc. La cincizeci de ani, Jenö Bartoș propune publicului ieșean cea mai profundă, cea mai completă și complexă expoziție a sa. Este prima expoziție personală pe care artistul însuși o consideră întreagă, din toate unghiurile de vedere. ***"Amintiri atlante" este, poate, prima frază plastică pe care ne-o spune limpede, coerent și profund Jenö Bartoș***. Pentru cei care nu-l cunosc prea bine, trebuie să spunem că Bartoș este un pictor impus de două decenii, deja, în viața artistică a României, dar celelalte expoziții ale sale de pînă acum par, iată, doar pregătiri, tatonări în vederea acestui unic demers de azi. Este aceasta, de altfel, și prima sa expoziție personală în ulei. Ca formație, Bartoș este muralist - a absolvit, la București, în 1973, pictura monumentală - dublat, pînă nu demult, de un grafician de anvergură.

Unul din stîlpii de susținere ai artistului îl constituie pictura murală în Bucovina - un model care stă la temelia sa spirituală. Apoi, nu greșim dacă îi amintim, printre maeștrii săi posibili, pe ***Paul Klee*** și ***Piero della Francesca***. De altfel, unul din tablourile din expoziția ***"Amintiri atlante"*** se intitulează ***"Omagiu lui P.d.F."***. Nici unul din comentatori nu a descifrat, sub inițiale, numele lui Piero della Francesca.

Cu Bartoș, pictura murală intră în ordinea șevaletului, impregnată de tușele sigure ale graficianului. Paleta lui Bartoș este foarte personală, cu totul diferită de a altor artiști plastici. Paleta lui Bartoș este din sticlă și are depuse, neomogen, cîteva straturi groase de uleiuri, care urcă pe cîțiva centimetri într-o dezordine pe care doar pictorul o știe. De ce vorbesc, iată, de paleta de culori? Pentru că - interesant, nu? - sinuozitățile și reliefurile aflate pe paletă trec, în mod misterios, pe pînză, bineînțeles transfigurate artistic. Am putea spune că la Bartoș paleta constituie un tablou în sine. Apoi, tratarea suprafeței pe care se adună culoarea - pînza - este, din nou, specifică artistului în discuție. Pe pînză se adună în straturi succesive culori mirifice, îndelung muncite și prelucrate. De aceea, cromatica lui Bartoș este inconfundabilă. La acest pictor nu găsești regiuni, porțiuni în care mîna sa se

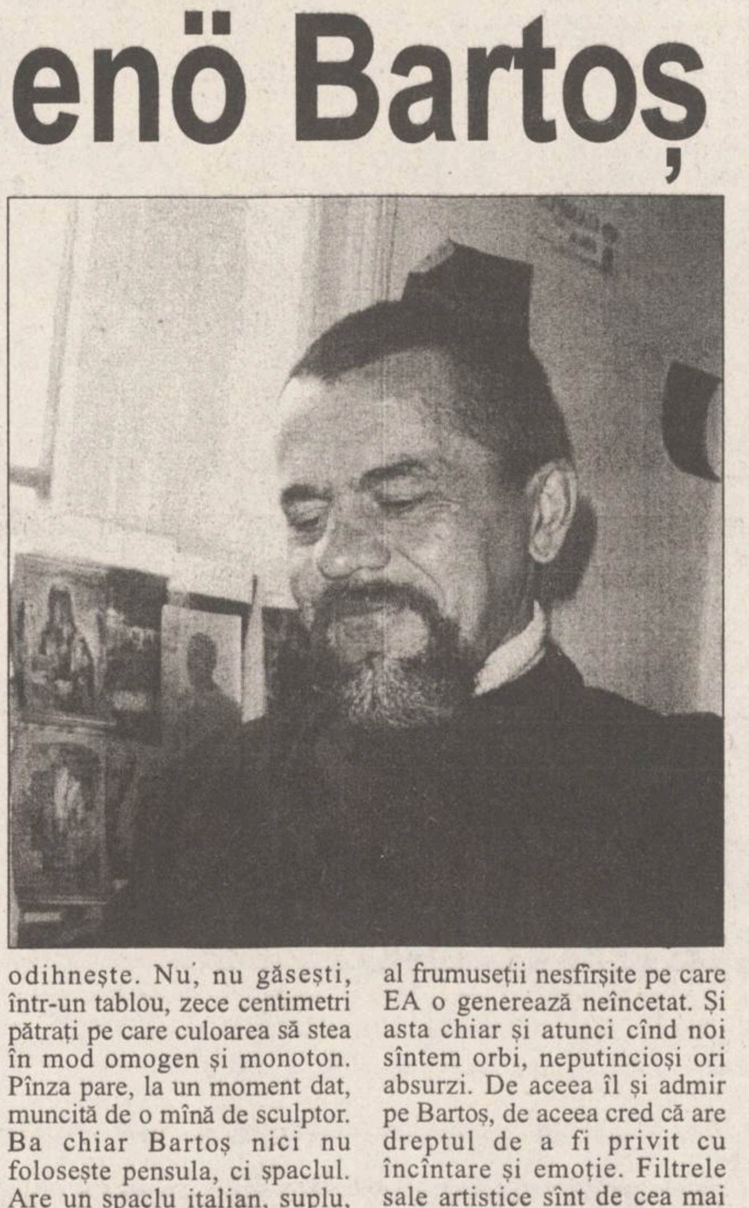

odihnește. Nu, nu găsești, într-un tablou, zece centimetri pătrați pe care culoarea să stea în mod omogen și monoton. Pînza pare, la un moment dat, muncită de o mînă de sculptor. Ba chiar Bartoș nici nu folosește pensula, ci șpaclul. Are un șpaclu italian, suplu, de care nu se desparte. Bartoș este un tip introvertit, circumspect, mohorît, care privește parcă mereu absorbit spre un univers propriu, în mod autarhic. Și, cîteodată, îl reține lumina unui chip spre care, apoi, în singurătate, privește mut. Poate că de aici vine o parte din prospețimea culorii sale, puterea lui de a asocia atît de (aparent) straniu și atît de plăcut privirii, pînă la urmă, game cromatice care par ireductibile la o privire superficială de primă instanță. Portretele sale aduc în prim-plan principiul feminin al lumii, pictorul căutînd patetic să reinvestească delicat cu sens și mister unduioasa apariție a Evei ("Vrajă", "Noaptea", "Zeița"). Fiind extrem de personal și de autentic în demersul său artistic, Bartoș conferă femeii o consistență aparte, o consistență care are doar vagi tangențe cu realitatea imediată. Fiind proiecții ale unei profunde aspirații, femeile din tablourile lui Bartoș au o grandoare credibilă, un echivoc plin de mister și un farmec "natural" care te invită, discret, la meditație. ***Dacă, totuși, lumea adevărată este aceea a lui Bartoș și nicidecum aceasta pe care, înfricoșați și scîrbiți, o întîlnim zilnic?*** Mi se pare că artistul afirmă limpede faptul că femeia este aceea care aduce complexitate și frumusețe în toate lumile posibile, în vreme ce bărbatul are un rol secund, de ocrotitor al misterului, de "administrator" al frumuseții nesfîrșite pe care EA o generează neîncetat. Și asta chiar și atunci cînd noi sîntem orbi, neputincioși ori absurzi. De aceea îl și admir pe Bartoș, de aceea cred că are dreptul de a fi privit cu încîntare și emoție. Filtrele sale artistice sînt de cea mai nobilă sorginte. Bartoș nu mi se pare a fi, fundamental, un nemulțumit, ci mai degrabă este o natură puternică în stare să armonizeze tot ce intră în sfera sa de preocupări artistice. Nu nemulțumirea este specifică lui Bartoș, ci ***neliniștea***, o neliniște îndelung sporitoare, creatoare. În plus, este un artist la care spiritul critic funcționează excelent. Dovadă este chiar această expoziție de o unitate absolut de invidiat. Acest spirit critic (autocritic) este semnul indubitabil al unui instinct artistic trecut prin elevatele filtre ale meditației spirituale.

Pe vremuri, artistul se apropiase mult de arta abstractă, avînd deja înălțime (monumentalitate) și stăpînind bine uneltele unui grafician rafinat. Nimeni nu a făcut observația că, după o trecere prin pictura abstractă, "carnea" realității se filtrează, se epurează, se curăță de efemer și gratuitate. Estetica de astăzi a lui Bartoș, susținută de concepte îndelung analizate, se sprijină, astfel, pe toate perioadele sale de creație trecute, ajungînd, iată, să comunice, nu numai să "vorbească" plastic.

Limbajul plastic de acum al lui Jenö Bartoș are la temelie o tenace - și susținută - căutare de sine îngemănată cu un instinct artistic nedispus să facă nici cel mai mic rabat estetic.

Jenö Bartoș a devenit un maestru. ■

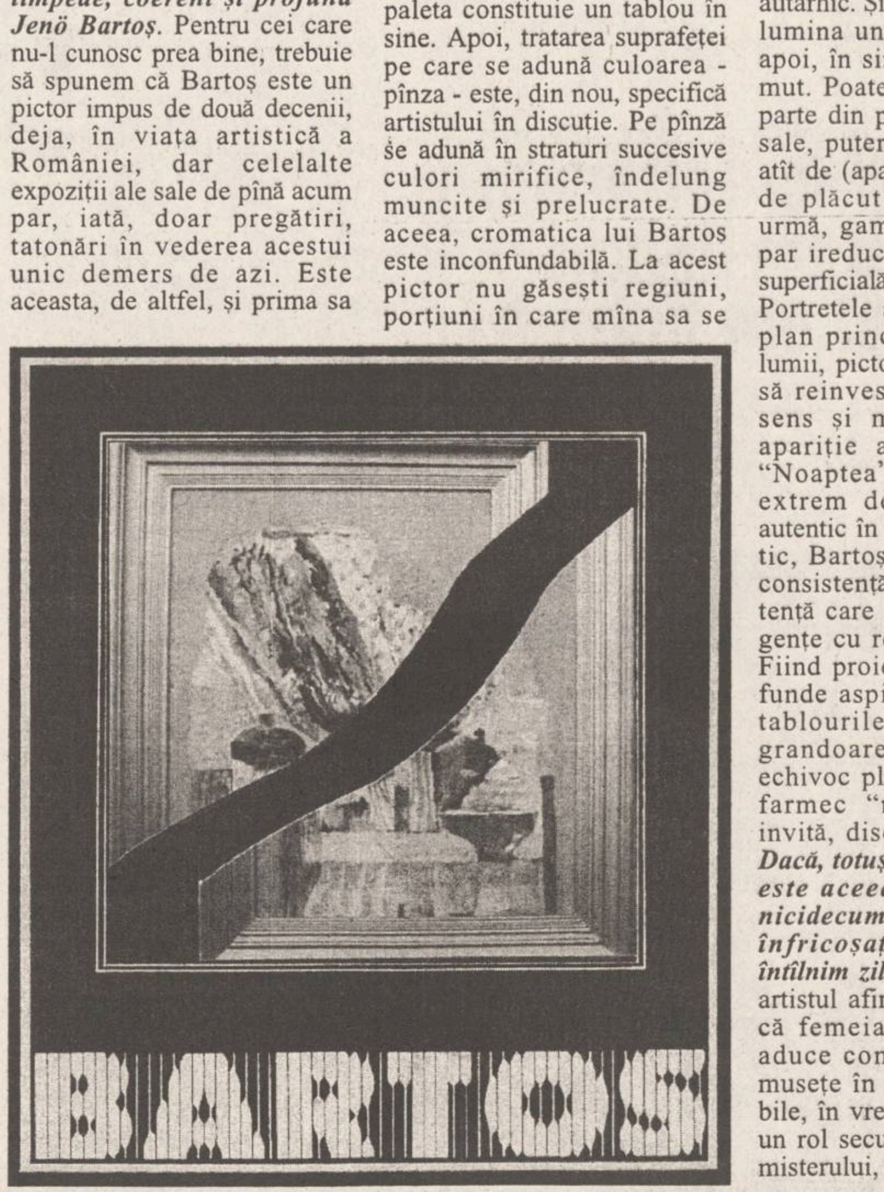

CONFLUENȚELE ARTELOR

Parada modei la Academia de Artă "George Enescu"

Axenti MARFA

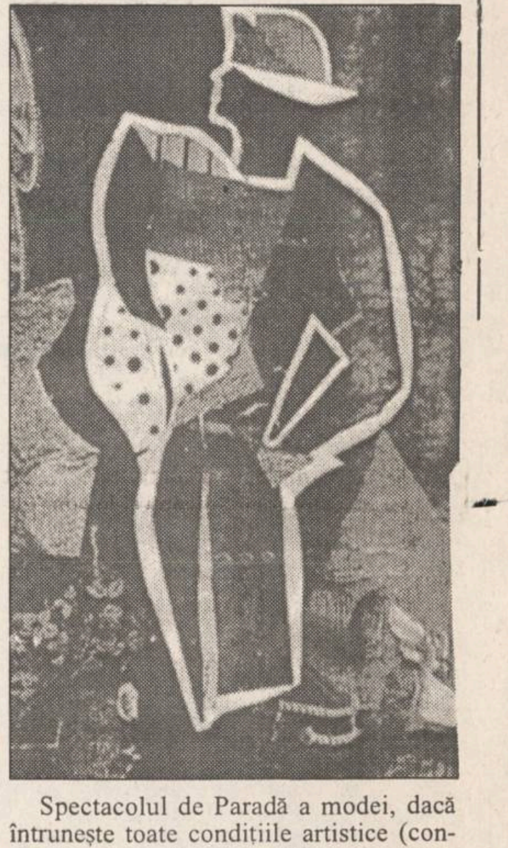

Pe data de 26 mai 1995, am avut plăcerea să particip la prima prezentare de modă a secției de Arte Textile, anii III, IV și V, din cadrul Academiei de Arte "George Enescu" Iași, Facultatea de Arte Plastice, Decorative și Design.

Produsele prezentate sînt realizate în totalitate de studenți, de la proiect, imprimarea materialelor, pînă la finisaj.

"Unicate sau tip serie mică, modelele noastre sînt înmănunchiate sub semnul tinereții și al nonconformismului. Veți sesiza astfel cîteva teme care cuprind o evoluție a gradului de complexitate: cămașa și vesta cu interpretare liberă, trenciuri în culori îndrăznețe, ansambluri vestimentare din piese suprapuse, integrarea imprimeurilor prin drapaje și suprapuneri șocante și, în final, un carnaval «grotesc», ale cărui costume, realizate din materiale neconvenționale, aduc o notă de «comic» suprarealist" - a declarat în cuvîntul de deschidere a acestei manifestări din cadrul Academiei - cunoscuta, talentata plasticiană a urbei noastre - Miruna Hașegan - coordonatorul disciplinei creație și proiectare de produs, anii III, IV și V, animatorul acestui eveniment artistic-cultural.

Experimentul a constat în colaborarea dintre plasticieni din domenii diferite ai Artelor Decorative (creatoarele modelelor de vestimentație anul IV, anul V și creatoarele imprimeurilor anul III), cu personalități distincte, cu stiluri și mijloace de expresie specifice.

Scopul dorit - de a nu știrbi aceste caracteristici și nici de a subordona creația personală a tapiserului, a creatorului de imprimeuri viziunii creatorului, stilistului de modă, ci a le completa, servind întregului spectacolului.

S-a dorit ca efectul să nu fie de sine stătător, ci să se încadreze artei spectacolului.

Spectacolul de Paradă a modei, dacă întrunește toate condițiile artistice (concepție regizorală, concepție scenografică, regie muzicală, mișcare scenică, coregrafie, lumini, arta machiajului, manechinele și, nu în ultimul rînd, produsele de artă expuse) și ține seama de cuceririle și progresele artei spectacolului, poate deveni un act de artă autentică. Parada modei de la Academie a întrunit aceste deziderate.

În viziunea contemporană a artei spectacolului, un spectacol, dacă întrunește toate condițiunile artistice, se poate desfășura în orice loc propice actului teatral (săli amenajate pentru teatru, stradă, piețe, parcuri, mijloace de locomoție, stații de metrou, gări etc.)

Ideile propuse de artiști nu se pot materializa fără compartimentul tehnic de specialitate (atelierele de specialitate).

Esențial pentru condiția succesului l. un spectacol este animatorul. Fără un suflet, fără un coordonator al demersurilor artistice participante la actul de creație, fără animatorul care să mobilizeze tot ce este mai bun în fiecare, să insufle o atmosferă de creativitate, nu există ARTA.

Felicitări, Miruna Hașegan. Ai întrun toate aceste calități!

Spectacolul vostru a fost unic, într toate manifestările de acest gen pe car le-am văzut.

Felicitări creatoarelor studente pentr talentul și originalitatea risipite în con cepția modelelor și imprimeurilor car ne-au delectat! ■

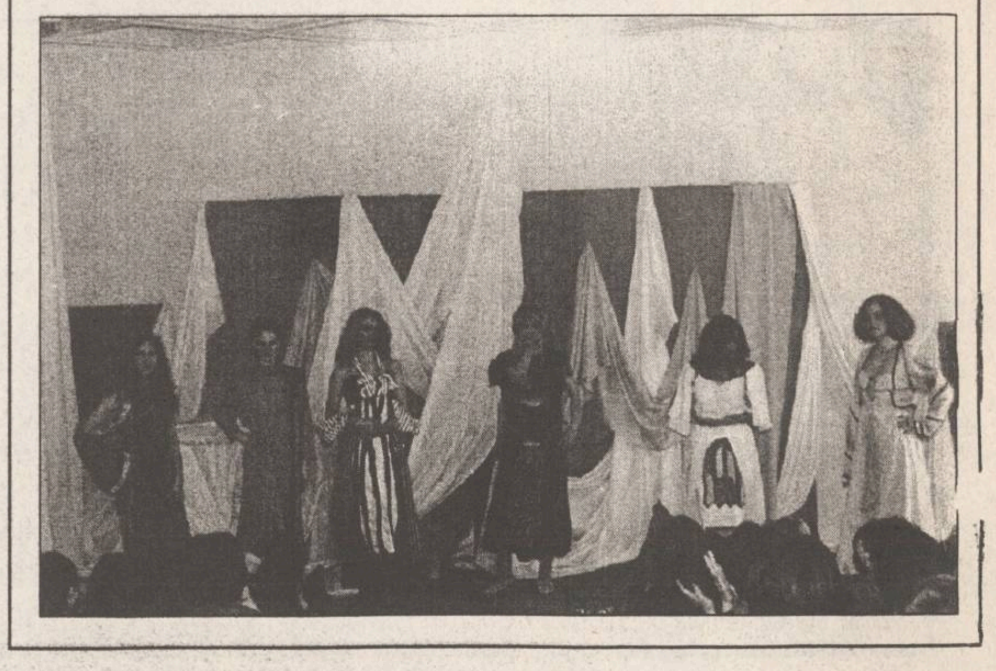

MONITORUL EXTERN

Aflat în vizită în Irlanda

Prințul Charles a devenit ținta tirurilor cu ouă

Trei demonstranți irlandezi, care s-au opus cum au putut vizitei moștenitorului tronului britanic în Republica Irlanda, au fost ridicați de poliție după ce aruncaseră asupra Prințului Charles patru ouă, fiind foarte aproape de a-și atinge "obiectivul". Vizita lui Charles a fost, de altfel, bine primită de locuitorii Dublin-ului, care s-au adunat în număr mare, de-a lungul traseului oficial, ca să dea mîna cu viitorul rege al Marii Britanii. Charles a strîns mîinile irlandezilor care l-au ovaționat, declarînd ulterior reporterilor: "Este un loc unde aș dori să pot veni mereu... Mi-ar plăcea să văd mai multe locuri aici". Premierul irlandez, John Bruton, a declarat agenției Reuter că vizita lui Charles, plină de semnificații, va aduce uriașe contribuții la "procesul de vindecare" a relațiilor dintre cele două comunități religioase de pe insulă, catolică și protestantă. Atacul cu cele patru ouă a reprezentat singurul incident de pe parcursul vizitei, fiind caracterizat de un consilier al prințului drept "total nereprezentativ", în comparație cu atmosfera generală creată de venirea primului cap încoronat britanic pe pămînt irlandez, după mai bine de 80 de ani. Prințul și-a încheiat joi seara vizita oficială, urmînd să mai rămînă în Irlanda încă două sau trei zile, perioadă în care va efectua o serie de vizite cu caracter particular.

Cel mai mare caz de luare de mită

Doi foști directori ai companiei Honda au fost condamnați pentru luare de mită

Un tribunal din Statele Unite a condamnat doi foști directori executivi ai operațiunii americane a companiei japoneze Honda pentru că au acceptat mite a căror valoare depășește 15 milioane dolari. Procurorii descriu acest caz ca fiind cel mai mare caz de luare de mită în domeniul comerțului din istoria americană. Cei doi au recunoscut că au primit mită în schimbul unor contracte favorabile de licență pentru a vinde mașini ale firmei Honda. Alte 20 de persoane s-au recunoscut vinovate de a fi participat la această "afacere".

Carlos nu va mai sta singur în închisoare

Un important asociat al lui Carlos "Șacalul" a fost arestat în Yemen

Oficialitățile germane au anunțat că un important asociat al celui cunoscut sub numele de Carlos "Șacalul" a fost arestat în Yemen. El era cunoscut sub numele de Johannes Heinrich, un cetățean german, pe care poliția dorea să-l chestioneze în legătură cu un atac cu bombă din anii '70 la Paris. Carlos a fost arestat anul trecut în Sudan și, în momentul de față, așteaptă, în Franța, să fie judecat în urma acuzației de a fi organizat mai multe atacuri cu bombe.

Un alt fel de infractiune

În nordul Poloniei a fost furat un pod

În Polonia, poliția investighează ceea ce pare a fi furtul unui vechi pod de oțel, lat de patru metri și lung de unsprezece metri, de peste un rîu din apropierea graniței nordice a țării. Un purtător de cuvînt al poliției a anunțat că podul, care se afla într-o zonă împădurită îndepărtată, a fost luat, probabil, pentru valoarea sa ca material refolosibil, valoare evaluată la aproximativ 3.000 dolari. Această sumă reprezintă mult pentru populația din această regiune săracă, care se confruntă cu o mare rată a șomajului. El a mai afirmat că poliția a descoperit dovezi că hoții au folosit echipamente grele și au fost nevoiți să-și pregătească o masă la un foc aprins în pădure, ceea ce duce la presupunerea că munca ar fi durat aproximativ 12 ore. De asemenea, se presupune că vinovații ar fi localnici. Investigațiile continuă.

Amnesty International stă cu ochii pe autoritățile de la Beijing

China a fost din nou acuzată de violări ale drepturilor omului în Tibet

Organizația militantă pentru drepturile omului, Amnesty International, cu sediul la Londra, a anunțat că oprimarea disidenților politici din Tibet de către autoritățile chineze a crescut în ultimii doi ani. Amnesty International consideră că, în 1994, mai mult de 600 de persoane au fost arestate pentru convingerile lor politice, cu 200 mai mult decît în anii precedenți. Mulți dintre cei arestați erau femei și copii. Deținuții minori, care nu împliniseră 18 ani, au fost tratați la fel ca adulții. Ei au fost condamnați fără proces și au fost supuși, uneori, la regim de carceră, au fost torturați sau au efectuat muncă forțată.

Radovan Karadzici își arată colții

"Nu încercați să salvați căștile albastre din mîna sîrbilor bosniaci!"

■ *soldații americani se antrenează deja pentru o eventuală intervenție în Bosnia* ■ *Belgradul este oricînd gata să acționeze pentru a-i apăra pe sîrbii bosniaci*

Liderul sîrbilor bosniaci, Radovan Karadzici, "un al doilea Saddam Hussein" pentru francezi

Circa 1.900 de militari americani staționați pe teritoriul Germaniei au început o serie de exerciții cu muniție de luptă, în vederea pregătirii unei eventuale intervenții militare de sprijin în Bosnia-Herțegovina. ***Purtătorul de cuvînt al Pentagonului, Ken Bacon,*** a declarat reporterilor că exercițiile se constituie "***într-o bună ocazie de a evalua pregătirea militară, iar aceasta trebuie văzută în lumina preparativelor pentru planul de evacuare sau regrupare a trupelor FORPRONU din Bosnia sub comanda NATO, evident dacă acest lucru va fi necesar***". Bacon a ținut să precizeze că ***aliații SUA nu au trimis Washingtonului cereri de furnizare de trupe,*** adăugînd că "***este speranța Statelor Unite ca Forța de Protecție a Națiunilor Unite să rămînă în Bosnia***".

Liderul sîrbilor bosniaci, ***Radovan Karadzici,*** a avertizat marile puteri că, dacă vor încerca să-i elibereze prin forță pe cei 370 de militari ai Națiunilor Unite luați ca ostatici de sîrbi, ceea ce va rezulta va fi un "masacru". "***Orice încercare de a-i elibera pe ostatici prin forță se va termina cu o catastrofă. Totul va fi un masacru***", a declarat Karadzici într-un interviu acordat televiziunii din Pale. Karadzici, ale cărui trupe au reținut ca ostatici căștile albastre pentru a împiedica NATO să mai lanseze atacuri aeriene împotriva lor, a adăugat: "***Problema trebuie rezolvată numai prin modalități politice***".

Sîrbii bosniaci au cerut Occidentului garanții că nu vor mai fi lansate atacuri aeriene ale NATO împotriva lor, lucru pe care atît conducerea Alianței Nord-Atlantice, cît și comandamentul ONU din Bosnia-Herțegovina l-au refuzat. Totodată, Karadzici a afirmat că secretarul general al Organizației Națiunilor Unite, Boutros Boutros-Ghali, trebuie să consulte autoritățile de la Pale înaintea oricărei modificări în structura sau în mandatul FORPRONU. Dacă Națiunile Unite decid retragerea totală din Bosnia, a precizat Radovan Karadzici, sîrbii "nu vor avea nimic împotrivă", însă ONU "va trebui să nu-și lase armele aici".

Comandantul-șef al forțelor armate franceze, amiralul Jacques Lanxade, vorbind în cadrul unui interviu acordat postului "Radio Europe - 1", l-a calificat pe liderul sîrbilor bosniaci, Radovan Karadzici, drept "***un al doilea Saddam Hussein***", iar luptătorii acestuia drept "teroriști". "***Sîrbii bosniaci sînt oameni care s-au plasat singuri în afara comunității internaționale și ei trebuie tratați ca atare, ei nu pot fi numiți inamici, ci teroriști***", a afirmat comandantul francez. Amiralul a făcut aceste declarații a doua zi după ce președintele Jacques Chirac declarase că atacurile împotriva "căștilor albastre" în Bosnia nu trebuie să rămînă nepedepsite.

Sîrbii bosniaci au dat dovadă de o "curată nebunie" ocupînd 70% din teritoriul Bosniei, dar Serbia îi va proteja în cazul în care aceștia vor fi atacați de forțe externe, a declarat ministrul sîrb de Externe, Vladislav Iovanovici, într-un interviu publicat ieri de revista germană *Der Spiegel*. Însă el a ținut să sublinieze că Belgradul a întrerupt orice legătură cu sîrbii bosniaci.

THE GREATEST
ALLAH
PLEASE SAVE MY
COUNTRY OF THIS
HELL

"Mare Allah, te implor salvează țara mea din acest iad" - una din numeroasele inscripții apărute în ultimul timp pe zidurile caselor din capitala Bosniei - Herțegovina, Sarajevo

În Cecenia se preconizează o ofensivă de mare amploare a trupelor federale

■ *în ultimele zile au avut loc lupte grele pe întreaga linie a frontului*

În ultimele zile au avut loc lupte grele între forțele federale și luptătorii lui Dudaev, pe întreaga linie a frontului, în localitățile ***Bamut, Aghiște, Serjeniurt, Nazariurt și Aliroi,*** transmite Itar-Tass. Trupele federale au înregistrat 50 de morți și 235 de răniți.

Între timp, ***s-a încheiat procesul formării Armatei a 58-a a districtului militar nord-caucazian***. Statul Major al Armatei se află, acum, la Grozînîi, iar brigăzi ale unităților din componența acesteia participă în Cecenia la operațiunile de lichidare a "formațiunilor armate ilegale", transmite Itar-Tass, care citează o sursă de la Ministerul Apărării al Rusiei. Armata a 58-a a fost constituită în temeiul directivelor date de ministrul Apărării al Rusiei, Pavel Graciov, și a planului de reorganizare a unităților și subunităților rămase în districtul nord-caucazian după dezmembrarea URSS. Pe de altă parte, în 13 din cele 15 raioane ale Republicii Cecene au fost deja create organele puterii locale, în fapt, conducerea cecenă pro-rusă.

Televiziunea Publică Rusă a informat că ***în zilele următoare va începe în Cecenia o ofensivă de mare amploare a trupelor federale*** pe întreaga linie de contact cu luptătorii ceceni. Pentru desfășurarea acestei operațiuni se vor utiliza un număr mare de avioane de luptă și elicoptere. Se preconizează debarcarea unor trupe de desant în spatele formațiunilor lui Dudaev.

O nouă amînare a programului spațial al Statelor Unite

Două ciocănitori au vrut să-și facă cuib în carcasa navetei spațiale Discovery

S-ar putea ca ***lansarea navetei spațiale Discovery, planificată a avea loc săptămîna viitoare, să fie amînată.*** Nimic neobișnuit în amînarea lansărilor spațiale, doar motivul ar fi cam ciudat, fiind vorba despre păsări ***Ciocănitorile au perforat izolația etanșă a rezervorului exterior de combustibil al navei.***

Purtătorul de cuvînt al NASA, Ray Costello, a explicat în cadrul unui interviu acordat BBC: "***Pînă acum au fost descoperite 71 de găuri cu diametre cuprinse între 1,5 și 2 cm.***" Deși carcasa exterioară perforată de năstrușnicele zburătoare nu este făcută din lemn, pentru ciocănitori fiind perioada împerecherii, specialistul de la NASA presupune că ele încercau să-și facă cuiburi: "***Am găsit un cuib pe care vom încerca să-l mutăm, dar celelalte păsări și-au făcut bagajele.***" Efectele "atentatului" produs de frații reali ai nu mai puțin buclucașei Woody au fost descoperite întîmplător, în timpul unei inspecții de rutină a camerelor TV cu circuit închis, care au surprins ciocănitorile "***în plină misiune***". Personalul de serviciu a adus imediat la baza rezervorului cîteva bufnițe împăiate, cu speranța că acestea vor speria ciocănitorile.

Cum se cîștigă sprijin într-o campanie prezidențială

Senatorul Bob Dole vrea să impună "o nouă moralitate" în filmele americane

■ *pe "lista neagră" a senatorului republican figurează, între altele, filmul "Născuți asasini", care a rulat și în cinematografele ieșene*

Cîteva figuri de marcă din cetatea filmului american, Hollywood, au reacționat prompt la criticile aduse de liderul majorității republicane din Senatul SUA, Robert Dole, care a cerut "***o nouă moralitate în filme***", în intenția de a atrage sprijinul dreptei conservatoare în campania sa prezidențială. Apelul lui Dole la încetarea "subminării" moralei sociale americane cu filme violente sau erotice, precum și războiul deschis declarat "gangsta-rap"-ului, stil muzical celebru prin duritatea și misoginismul exprimat de texte, a stîrnit un val necrutător de critici și indignare din partea reprezentanților de marcă ai showbiz-ului californian.

Numeroși producători, regizori, critici de film și chiar figuranții l-au numit pe Dole, care candidează la nominalizarea Partidului Republican pentru cursa electorală spre Casa Albă, ***un "ipocrit", deoarece se opune controlului armelor în timp ce promovează cenzura "culturii" americane.*** Ei au afirmat la unison că nu-și vor schimba orientarea la cererea unui candidat la președinție.

Celebrul, dar și controversatul regizor Oliver Stone, realizatorul filmului ***"Natural Born Killers" - "Născuți asasini"*** (una din peliculele trecute pe "lista neagră" a lui Dole pentru violența ei) a declarat că "***atitudinea senatorului Robert Dole este culmea ipocriziei, atît timp cît el reprimă campania împotriva armelor, acuzînd Hollywood-ul pentru violența din societatea americană***". El a numit afirmațiile lui Dole "***un McCarthysm al anilor '90***", referindu-se la capul "vînătorii de vrăjitoare" comuniste din deceniul al șaselea, care a provocat decăderea multor vedete ale vremii din "fabrica de vise" de la Hollywood.

Alte staruri hollywoodiene au notat, sarcastic, faptul că un consilier a lui Dole a recunoscut că senatorul nici măcar nu a văzut cele două filme pe care le-a denunțat drept exemple de "coșmaruri ale depravării", "Natural Born Killers" și "True Romance". Aceștia s-au "întrebat" dacă Bob Dole a fost satisfăcut de un film tot atît de violent, "True Lies", al cărui protagonist, Arnold Schwarzenegger, este un republican convins, lucru foarte rar pe la Hollywood.

Leonid Kucima în război cu deputații

Parlamentul Ucrainei declară referendumul ca fiind neconstituțional

■ ***președintele Kucima ceruse un vot de încredere populației pentru a-și putea continua programul de reforme***

Președintele Ucrainei, Leonid Kucima, a anunțat că, ***în viitorul apropiat, în Ucraina va fi organizat un referendum privind încrederea în președinte*** și în Sovietul Suprem. De nenumărate ori, șeful statului a învinuit Sovietul Suprem că se opune reformelor prezidențiale. Referendumul va fi organizat la 28 iunie. Lupta dintre principalele puteri din Ucraina s-a intensificat după ce parlamentul a încercat să blocheze încercarea președintelui de a ține un referendum privind încrederea populației în legislativ și în președintele ales al țării. Cu o clară majoritate, deputații au votat propunerea ca fiind neconstituțională și o violare a legilor ucrainene.

Întîlnirea de acum o lună a lui Leonid Kucima cu Bill Clinton nu i-a impresionat defel pe deputații urainieni

Din cauza recentelor politici guvernamentale

Volumul exporturilor de covoare persane din Iran a scăzut în mod drastic

Negustorii din Teheran, capitala Iranului, afirmă că exporturile de covoare persane, cele mai vîndute produse iraniene în afara țării după cele petroliere, au încetat complet din cauza recentelor politici guvernamentale. Anul trecut, exportul de covoare persane a adus țării peste 1,5 miliarde dolari.

Armata israeliană a asediat un imobil suspect din Hebron

Soldații israelieni au asediat, ieri, o casă din Hebron, ucigînd cel puțin o persoană, au declarat martorii oculari, citați de Reuter. Sursele citate au mai indicat că acțiunea a fost inițiată ca urmare a informațiilor potrivit cărora în imobilul respectiv s-ar fi ascuns militanți musulmani.

În disputa sa cu Statele Unite asupra pieței de automobile

Guvernul japonez este sprijinit de Organizația Mondială a Comerțului

Japonia a obținut sprijinul Organizației Mondiale a Comerțului (OMC) pentru a declara ilegale sancțiunile comerciale anunțate de Statele Unite. Conform declarațiilor făcute de ambasadorul Uniunii Europene la OMC, Jean-Pierre Leng, chiar și amenințarea cu sancțiuni nu este permisă de regulamentele OMC, dacă afectează schimburile comerciale. Reprezentanții americani au ripostat, însă, susținînd că practicile comerciale și regulamentele interne ale Japoniei împiedică libera concurență a companiilor străine pe piața niponă. Surse oficiale au declarat că Australia, India și Indonezia au condamnat, de asemenea, "acțiunile unilaterale" ale Statelor Unite, referitoare la impunerea unor sancțiuni tarifare de 100% importurilor de automobile de lux japoneze.

ATENȚIE PENTRU AUTOVEHICULE CU MASĂ MAI MARE DE 3,5 TONE SAU LUNGIME MAI MARE DE 7 M

PLĂCI AUTO
de identificare

• dreptunghiulare R70 • triunghiulare R69
Obligatoriu de la 1 iulie 1995
conform ordinelor 158/388 și 165/389
ale Ministerului de Interne și Ministerului Transporturilor

VESTA INVESTMENT SRL
Cumpărați acum !
Pînă la 20 iunie reducere 20%

UNIVERSAL RX GROUP
6600, Iași, str. Grigore Ureche 3, tel./fax: 112058, 212660

LINK & NECOM
B-dul COPOU nr. 3 IAȘI
tel. 211570/18 Fax 112837, 270415

SISTEME ELCOM

486DX2/66MHZ	486DX2/66MHZ	486DX2/66MHZ
• VESA	• VESA	• VESA
• 256KG cache	• 256KG cache	• 256KG cache
• 4MB RAM	• 4MB RAM	• 4MB RAM
• 512KB video	• 512KB video	• 512KB video
• 3,5" FDD	• 3,5" FDD	• 3,5" FDD
• 365MB HDD	• 420MB HDD	• 535MB HDD
• mouse + pad	• mouse + pad	• mouse + pad
• 14" SVGA color	• 14" SVGA color	• 14" SVGA color
2.264.495 lei	2.308.214 lei	2.395.652 lei

Prețurile includ TVA.
GARANȚIE 24 LUNI.
LIVRARE DIN STOC!

Turnul de fildeș

Librăria de pe scări

vă așteaptă zilnic, între orele 10.00-18.00, și sîmbătă, între orele 10.00-14.00, în intimitatea și liniștea ei. Alegeți în tihnă cartea dorită, în librăria din Casa Conachi, bd. Copou nr. 3-5

Puteți solicita lista noutăților la telefonul 112967

Primim, de asemenea, cărți și obiecte de artă în regim de anticariat, cu plata pe măsura vînzării, în fiecare vineri, între orele 17.30-20.30

CENTRUL INTERNAȚIONAL DE LIMBI MODERNE
str. Moara de Foc nr. 35, et. VIII
anunță înscrieri pentru cursuri intensive de vară
• engleză generală pentru adulți și copii
• engleză specializată
• engleză pentru examene-ADMITERE și TOEFL
• română pentru străini
• curs 12 zile în MAREA BRITANIE
Tel.032/25.28.50, 25.28.70, fax 032/25.29.02.

SÎMBĂTĂ
DUMINICĂ
3-4 IUNIE 1995
Inclus în nr. 129 (1192)

monitorul
Sport

SECȚIUNEA B
SPORT,
PUBLICITATE,
DIVERTISMENT

Fotbal, Divizia A

Atenție la cartonașe!

■ *Dacia Pitești - F.C. Lynx Iași, astăzi, ora 11,00*

Astăzi va începe la Pitești, sprintul final spre Divizia Națională al fotbaliștilor ieșeni. Pentru ca pe 25 iunie să jucăm barajul pentru prima ligă va trebui, însă, să depășim alte "baraje" ridicate de ultimii trei adversari din acest campionat. Sarcina celor doi antrenori ieșeni, ***Leonid Antohi și Mihai Dănilă*** este foarte dificilă pentru că aceștia au de stabilit exact cînd trebuie atinse vîrfurile de formă. Situația pentru partida de astăzi cu Dacia Pitești este foarte delicată, deoarece nu mai puțin de opt jucători ieșeni sînt în pericol de a privi din tribună derby-ul din etapa viitoare cu Cetatea, în cazul în care cartonașele galbene acumulate pînă acum vor înrăutăți situația la Pitești. Cum ***victoria în fața Cetății este aproape o condiție sine-qua-non pentru prezența la baraj,*** este de așteptat ca "piesele cheie" ale angrenajului ieșean să se odihnească la Pitești, cunoscută fiind "amabilitatea" cu care băieții noștri sînt primiți în deplasări de către arbitri. Principalii vizați a fi menajati de surprize neplăcute sînt ***Kerezsy, Câmpeanu, Petrache și Dănuț Munteanu***. Totuși, obiectivul partidei de la Pitești este obținerea victoriei, S.C. IAȘI XXI promițîndu-le jucătorilor prime consistente pentru cîștigarea celor trei puncte. Rămîne de văzut cum vor reuși ieșenii să atingă dificilul obiectiv: ***victorie în deplasare fără cartonașe***! Mai ales că de la Pitești, oaspeții pleacă de obicei cu mîna goală. Optimismul rămîne însă nota dominantă în lotul echipei ieșene. Înainte de plecarea la Pitești cei doi antrenori ai echipei ne-au declarat:

■ **Leonid Antohi:** "Întreg lotul este valid. Atmosfera la echipă creată în urma discuțiilor purtate la S.C. IAȘI XXI și garanțiile date de președintele Gh. Nechita și de dl. Dan Cârlan, este bună. Am primit asigurări privind susținerea condițiilor de pregătire pentru etapele care urmează, referindu-mă aici la o alimentație corespunzătoare și la plata drepturilor ce se cuvin jucătorilor. Sperăm într-un rezultat favorabil la Pitești".

■ **Mihai Dănilă:** "Tratăm jocul de astăzi cît se poate de serios. Un rezultat bun la Pitești ne va fi foarte favorabil din punct de vedere psihic în perspectiva meciului din etapa viitoare cu Cetatea, unde așteptăm pe toată lumea să vadă diferența de valoare dintre cele două echipe".

Arbitrii partidei Dacia Pitești - F.C. Lynx Iași sînt bucureștenii F. Chivulete, T. Constantinescu și A. Iordăchescu. **(Ovidiu MINEA)**

Celelalte meciuri ale etapei: Cetatea Tg. Neamț - Acord Focșani; Rocar București - Bucovina Suceava; Steaua Mizil - Poiana Cîmpina; F.C. Vîlcea - Gloria Buzău; Constant Galați - Selena Bacău; Metalul Plopeni - Faur București; Flacăra Moreni - Portul Constanța; Callatis Mangalia - Dacia Brăila.

Fotbal, preliminariile C.E.

Iordănescu își explică opțiunile

Ieri, la sediul Federației Române de Fotbal s-a reunit lotul reprezentativ în vederea partidei cu Israelul din preliminariile Campionatului European, grupa 1. Selecționerul Anghel Iordănescu a prezentat programul de pregătire și problemele cu care se confruntă înaintea jocului. "O victorie a echipei naționale a României ar limpezi situația în ceea ce privește echipa noastră. O înfrîngere a Israelului îi scoate definitiv din cursă. Consider că meciul este foarte dificil. Israelul a progresat enorm în ultima vreme, iar rezultatele de pînă acum pledează în favoarea sa". Referitor la problemele din lot, Iordănescu a spus: "Mateuț a fost în atenția noastră, dar în ultima etapă s-a accidentat. Lotul avea nevoie de un mijlocaș disponibil polivalent care să joace și pe stînga și pe dreapta. Ovidiu Stîngă a avut o scădere de formă în ultima perioadă, Militaru nici el n-a rupt inima tîrgului, Niculescu s-a autoexclus. Am avut de ales între Dună, Craioveanu și Chiriță. Am optat pentru ultimul, deoarece este un jucător polivalent care ar putea evolua și în compartimentul de mijloc. Gîlcă a arătat o scădere vizibilă de formă în ultimele meciuri, Lupu nu depune nici un efort la faza de recuperare a balonului, cum nici Panduru nu strălucește la acest capitol. Gabi Popescu a avut o evoluție foarte bună în ultima perioadă, însă nu sîntem întrutotul de acord cu starea lui nervoasă de pe teren". Declarații ale jucătorilor pentru MEDIAFAX:

Ilie Dumitrescu: "Acest meci de la București este ultima șansă a Israelului pentru a se califica la Campionatul European. Șanse la victorie avem și noi, au și ei".

Marius Lăcătuș: "Ca și pînă acum, cred că nu vom avea probleme. Sînt convins că cele trei puncte puse în joc vor rămîne la București. Consider acest meci, cel mai dificil de pînă acum pentru noi".

Daniel Prodan: "Meciul cu Israelul este un meci greu, care contează pentru calificarea la C.E. Cred că apărarea va avea de furcă. Dacă am cîștiga, am clarifica situația în grupă în porporție de 90%. Sper într-o victorie".

Bogdan Stelea: "Este un meci greu, jucătorii israelieni au demonstrat în meciurile de pînă acum că au valoare.

Dorinel Munteanu: "Aștept încurajările publicului și sper ca ei să fie al 12-lea jucător în acest meci. Nu dau pronosticuri, doresc să cîștigăm cele trei puncte".

Dănuț Lupu: "Dacă cîștigăm miercuri, cred că sîntem calificați".

Jean Vlădoiu: "Cred că va fi un meci dificil. Nu m-aș pune în locul lui Iordănescu, care are o misiune foarte grea dată de cele două absențe notabile (Hagi și Gică Popescu). Sper să găsească cea mai bună soluție și să cîștigăm".

Basarab Panduru: "Este un meci greu, dar printr-o mobilizare exemplară sper să cîștigăm".

Iulian Chiriță: "Dacă vom cîștiga, avem șanse mari de calificare. Deși sînt piese mari lipsă în lotul nostru, cred că ceilalți jucători pot compensa absența celor doi".

Vremea socotelilor

Cine va merge la baraj?

Odată cu intrarea în drepturi a anotimpului canicular, microbiștii încep să facă nesfîrșite calcule privind soarta echipelor favorite, matematica suferind astfel destule "îmbunătățiri" de moment pentru ca formația de suflet să nu aibă cum să nu-și atingă, practic, obiectivul.

■ *Divizia A*

Stînd și judecînd la rece, putem descoperi cu oarecare uimire că în seria noastră pot emite pretenții la barajul pentru Divizia Națională nu două, ci patru echipe: ***F.C. Lynx*** - 55 p (+7 la adevăr), ***Cetatea Tg. Neamț*** - 52 p (+7), ***Bucovina Suceava*** - 50 p (+2) și ***Dacia Pitești*** - 48 p (+3). Șanse mici au sucevenii, care, totuși, în eventualitatea a două victorii în deplasările de la București în fața mediocrelor echipe Rocar și Faur și a unui succes în ultima etapă acasă cu Poiana Cîmpina pot atinge la adevăr cota +8. Sau chiar și un +6, dacă apare un egal și o victorie în deplasare, ar putea deveni amenințător pentru noi sau pentru Cetatea. La +6 pot ajunge și piteștenii, dacă vor cîștiga etapa viitoare la "prietenii" noștri din Brăila. Pentru a termina la +6, cei din Trivale trebuie să cîștige astăzi acasă în fața ieșenilor și cu Portul Constanța în ultima etapă. Cum ar putea una din aceste două echipe să participe la baraj cu +6 la adevăr? Simplu: noi să facem egal cu Cetatea și să nu aducem nimic de afară, iar nemțenii să piardă sau să facă egal la Tg. Neamț cu setoasa de puncte Acord Focșani în etapa de astăzi, sau în ultima etapă cu Brăila. În cazul în care nemțenii vor avea +6, ei vor ajunge înaintea piteștenilor (în partidele directe 3-1 și 0-1), dar la egalitate cu sucevenii (3-0 și 0-3). Noi am învins în tur pe Dacia cu 4-1, iar cu sucevenii am făcut 2-2 la Iași și 0-0 la Suceava. În ceea ce privește șansele noastre, ele sînt cele mai mari la ora actuală. Dacă învingem pe Cetatea etapa viitoare la Iași, cu două goluri diferență, sîntem calificați aproape sigur la baraj, pentru că e greu de crezut că sucevenii vor cîștiga ambele meciuri de la București.

■ *Divizia Națională*

Pentru a vedea ce echipe va desemna Divizia Națională să participe la baraj, lucrurile nu sînt chiar așa de simple pe cît par, șanse la un colac de salvare avînd și maramureșenii, care cel puțin acum par condamnați. Singura echipă cert retrogradată de pe prima scenă este U.T.A. Dar, pentru că variantele în D.N. sînt mult mai multe, mă limitez în a prezenta programul meciurilor "candidatelor" la baraj:

■ Oțelul Galați - 35 p (adevăr -10): cu Sportul Studențesc (a), Farul (a) și Rapid (d).

■ F.C. Brașov - 33 p (-15): cu U.T.A. (d), Electroputere (a), F.C. Național (d).

■ Electroputere - 32 p (-13): cu U. Cluj (a), F.C. Brașov (d), Universitatea Craiova (a).

■ Sportul Studențesc - 31 p (-17): cu Oțelul (d), F.C. Argeș (a), Farul (d).

■ F.C. Maramureș - 27 p (-21): cu Ceahlăul (d), Gloria (a), F.C. Argeș (d).

Lăsîndu-vă dumneavoastră plăcerea calculelor subsolului Diviziei Naționale, nu-mi rămîne decît să sper că pe 25 iunie ne vom juca și noi șansa de promovare. **(O.M.)**

PANORAMIC

Eveniment istoric la Brăila

Petrică Paraschiv atacă titlul mondial - versiunea Pentabox

Astăzi, la Brăila, într-o gală organizată de Liga Boxului Profesionist, ALEXCOM și PRO TV, în premieră în România, se va organiza un meci pentru titlul mondial la box. Protagoniști vor fi Petrică Paraschiv (clubul Alexcom) și americanul de culoare Greg Richardson. Cei doi pugiliști se vor întrece pentru titlul categoriei muscă (50,802 kg), în versiunea Pentabox Alliance. Boxerul american a fost campionul mondial al versiunii WBO în 1991. În cadrul aceleiași gale, vor avea loc alte 5 meciuri: Daniel Dumitrescu (România) - Hagimurat Hatanatov (Rusia) - categ. semi-ușoară (61,235 kg); Marian Stoica (România) - Adrian Hvincha (Rusia) - categ. pană (57,152 kg); Virgil Petrache - Benone Melinte (ambii România) - categ. welter (66,178 kg); Sorin Ivanovici - Ștefan Drișcu (ambii România) - categ. superwelter (72,574 kg); Florian Oanea - Valentin Dumitru - categ. pană (55,338 kg). Petrică Paraschiv este născut la 24.07.1971 la București. Este campionul național al categoriei muscă și a susținut ca amator 232 de meciuri, cîștigînd 226, 18 prin K.O. La profesionism, el are în palmares 11 meciuri (9 victorii, 1 meci nul, o înfrîngere). Este antrenat de Constantin Foia și Adrian Lăcătuș. "Va fi un meci foarte greu, dar am muncit foarte mult la pregătire cu maestrul Popa. Mă simt în formă și vreau să cîștig" a declarat astăzi Paraschiv. Prezent la întîlnirea cu boxerul român, cunoscutul scriitor Fănuș Neagu a declarat: "Brăila, Galațiul sau Constanța pot fi considerate leagănele boxului din România. Sînt sigur că Sala Sporturilor din Brăila va fi luată cu asalt". De remarcat este faptul că Pro Tv este prima televiziune privată care a început o colaborare cu Liga Boxului Profesionist.

Lantul destituirilor

Antrenorul campioanei mondiale a fost demis de la Valencia

Clubul spaniol FC Valencia l-a demis ieri pe antrenorul Carlos Alberto Parreira. Decizia a fost explicată astfel de președintele clubului, Francisco Roig: "Demiterea unui antrenor care a cucerit titlul mondial cu naționala Braziliei este un mare risc. Eu mi l-am asumat pentru a crea în sînul echipei Valencia o altă atmosferă, care să ne ajute să cîștigăm Cupa Spaniei în acest sezon". Deocamdată, Valencia a ajuns pînă în semifinale, unde a înregistrat un 1-1 pe teren propriu cu Albacete, în prima manșă. "Parreira este un antrenor competent, dar totuși nu a obținut cu echipa noastră rezultatele pe care ni le-am dorit". Uluit de decizia lui Roig, tehnicianul brazilian a declarat că este prima oară în cariera sa cînd este demis. De remarcat că Parreira își reînnoise de curînd pe încă un an contractul cu formația spaniolă. Locul său va fi luat temporar de secundul Jose Manuel Rielo.

La începutul anului viitor

Va fi anunțată țara care va găzdui C.M. de fotbal din 2002

Federația Internațională de Fotbal Asociație a anunțat că la începutul anului 1996 se va alege țara care va găzdui "World Cup" - 2002. Prevăzută inițial pentru mijlocul anului 1996, alegerea a fost devansată cu aproape 6 luni în dorința de a asigura condiții cît mai bune de desfășurare a viitoarei competiții mondiale a fotbalului. Coreea de Sud și Japonia, cele două țări aflate în cursă pentru obținerea dreptului de găzduire a turneului final, au declarat că nu au nimic de obiectat împotriva acestei hotărîri. "Nu sîntem împotriva devansării datei. Considerăm că avem toate șansele să fim gazdele Cupei Mondiale și să asigurăm cele mai bune condiții", a declarat președintele Federației de fotbal sud-coreene, Chung Mong-joon. La rîndul său, Shunichiro Okano, vice-președintele federației japoneze de specialitate, a apreciat drept rezonabilă decizia. "Este bine să știm din timp, dacă mai este necesar sau nu să continuăm campania de pregătire pentru acest important eveniment, inclusiv căutarea de sponsori". La Zurich, președintele FIFA, Joao Havelange, a menționat că membrii forului mondial al fotbalului vor începe vizitele de inspecție la Seul și Tokyo.

Automobilism

Cursă de viteză în traseu montan

Asociația sportivă de automobilism "Vigraeff Club" din Brașov va organiza în perioada 3-4 iunie o cursă de viteză în traseu montan. Competiția se va desfășura pe drumul care leagă Poiana Brașov de Rîșnov, fiind înscrisă în calendarul oficial al Federației Române de Automobilism. Traseul măsoară 7,7 km, lățimea minimă a pistei este de 5 m, iar diferența de altitudine între punctul de start și cel al sosirii este de 481 m. Cei 36 de piloți înscriși pe lista de start se vor confrunta cu 28 de viraje de dreapta, 27 de stînga și 6 "ace de păr". Cursa se va desfășura în totalitate pe asfalt.

Rugby - Cupa Mondială

Surprizele abia urmează

■ *astăzi, de la ora 16,00, România - Australia*

Astăzi și mîine se vor disputa ultimele jocuri în grupe și dacă echipele ce vor evolua în sferturi sînt practic cunoscute, rămîne de văzut care cu care... Și aici lucrurile sînt relativ simple, încrucișările realizîndu-se sub forma 1-2 în grupele A-B, respectiv C-D. Privind însă spre clasamente, vom observa un mare dezechilibru valoric, deoarece Africa de Sud ar urma să întîlnească Anglia (cîștigătoarea Turneului celor cinci națiuni) ori Samoa de Vest (depinde de rezultate) "restul" rămînîndu-i Australiei (campioana en-titră), în timp ce o partidă de tipul Franța - Irlanda nu ar fi chiar atît de interesantă în sine, cum, de asemenea, mai puțin atractivă ar putea fi partida Noua Zeelandă - Scoția.

Se prea poate, însă, ca jocul intereselor să nască surprize de tipul unei victorii a Japoniei în fața Noii Zeelande, tocmai pentru a evita un adversar sau altul. Este fericită totuși situația în multe grupe, în care se întîlnesc echipele deja calificate și deci lupta va fi cinstită, urmărindu-se atît locul I în grupă, cît și palmaresul. Cît privește grupa noastră, Australia și Canada se află la egalitate de puncte, ceea ce-i va obliga pe "Wallabies" (denumirea tradițională a australienilor) să ia în serios jocul cu noi, românii, căci folosirea din nou a rezervelor sud-africane în partida cu Canada ar putea să le creeze probleme. Însă, cel mai interesant joc va fi Irlanda - Țara Galilor, victoria uneia dintre ele aducînd și calificarea, ca să nu mai zicem de un posibil culoar favorabil spre semifinale. Scoția va urmări, de asemenea, o victorie asupra Franței, care i-ar permite o întîlnire banală în partea a doua a competiției, fiind de preferat Irlanda sau Țara Galilor față de foarte puternica echipă a Noii Zeelande. **(Silviu HOROBEȚ)**

Australienii vor juca cu rezervele

Antrenorul "wallabies", Bob Dwyer a trebuit să facă față unor accidentări și de aceea în echipa australienilor apar cîteva posturi "neacoperite". Pentru a-i proteja pe "veterani", coachul australian va face apel la rezerve în meciul cu România. El a justificat introducerea de "nume noi" prin faptul că toți trebuie să fie conștienți că luptă pentru calificarea în sferturi. Nu vor juca astfel contra lui Tibi Brînză and Co., Michael Linagh, David Campese, Jason Little, Phil Kearns și Willie Ofenhengaue. În echipa României, față de precedentul meci, o singură modificare: Adrian Lungu (poreclit... Maradona) în linia de trei sferturi, în locul lui Solomie, accidentat la umăr.

Tenis - Roland Garros 1995

Irina Spîrlea și Cătălina Cristea au fost eliminate

■ *Medvedev l-a învins pe Berasategui*

Andrei Medvedev se dovedește din nou redutabil pe zgură

În turul III al probei de simplu feminin a turneului internațional de la Roland Garros, Cătălina Cristea a pierdut cu 3-6, 2-6 la japoneza Kyoko Nagatsuka, iar Irina Spîrlea a trebuit să se încline la frumoasa argentiniancă Gabriela Sabatini, fiind învinsă cu scorul de 6-3, 6-4. Adrian Voinea a cîștigat în turul II cu 7-6, 6-2, 6-2 la belgianul John Van Heck urmînd să joace în faza următoare cu germanul Boris Becker (6-2, 6-2, 6-2 cu Jarred Palmer). În turul I la dublu feminin: Elna Reinach (Africa de Sud, nr.11) / Irina Spîrlea (România) - Kerry-Anne Guse (Australia) / Valda lake (Marea Britanie) 7-5, 6-4

Rezultate din turul III - ***masculin:*** Thomas Muster (Austria, nr.5) - Carlos Costa (Spania) 6-3, 7-5, 6-2; Evgheni Kafelnikov (Rusia, nr.9) - David Wheaton (SUA) 6-2, 6-1, 4-6, 6-3; Andrei Medvedev (Ucraina) - Alberto Berasategui (Spania, nr.11) 3-6, 6-3, 4-6, 7-5, 6-3; Alberto Costa (Spania) - Bernd Karbacher (Germania) 7-5, 6-2, 6-2.

Feminin: Conchita Martinez (Spania, nr.4) - Julie Halard (Franța) 6-1, 6-2; Anke Huber (Germania, nr.11) - Sabine Appelmans (Belgia) 6-0, 6-3; Adriana Serra-Zanetti (Italia) - Veronika Martinek (Germania) 6-4, 6-3

■ Finalistul de anul trecut, spaniolul Alberto Berasategui, a fost eliminat astăzi în turul 3 al Openului Franței, învins în 5 seturi de ucraineanul Andrei Medvedev. "Am avut rezultate slabe în acest an. Începutul a fost bun la Australian Open, dar apoi mi-am scrintit mîna și totul a mers pe dos. Titlul cîștigat la Hamburg mi-a redat încrederea. Victoria de astăzi este mare, dar mîine va fi și mai greu" a declarat Medvedev, 20 de ani.

■ Unul dintre cei mai în formă jucători la ora actuală, austriacul Thomas Muster, și-a continuat seria victoriilor la Roland Garros, trecînd ușor de spaniolul Carlos Costa. Muster are acum 31 de victorii consecutite pe zgură și este socotit, deja, de specialiști marele favorit din acest an la Internaționalele Franței. "Nu am jucat niciodată atît de bine ca în ultimul timp. Motivul este schimbarea mentalității mele față de jocul de tenis. Dacă nu o făceam, acum eram ieșit din primele 20 de locuri în ATP" a spus Muster.

■ Surpriză de proporții la dublu masculin: favoriții principali, "the Woodies" (Woodforde și Woodbridge) au fost eliminați din primul tur de doi jucători cvasinecunoscuți: Cristian Brandi/Libor Pimek (Italia/Belgia) - Todd Woodbridge/Mark Woodforde (Australia, nr.1) 6-1, 4-6, 6-4.

Ciclism - Turul Italiei

Serghei Uțșakov - prima victorie ca profesionist

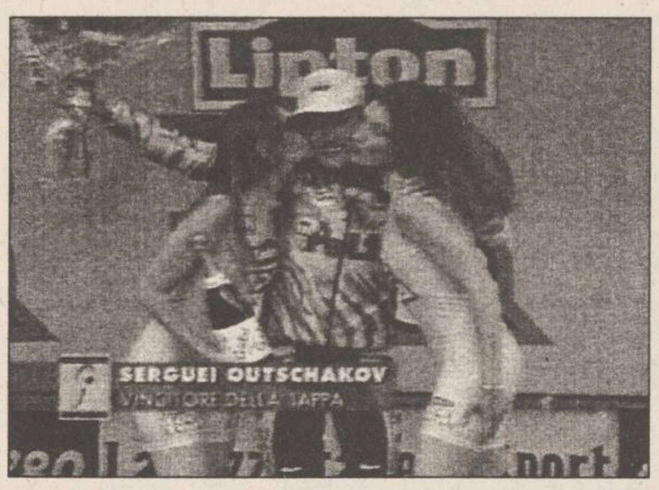

"Ediția din acest an a Turului Italiei este un adevărat show" afirmă Beppe Conti, cel care transmite pentru "Tuttosport" tot ce se întîmplă etapă de etapă. Afirmația binecunoscutului comentator italian de ciclism a fost verificată chiar în etapa a 20-a, disputată ieri, cînd, deși cicliștii au fost din nou vitregiți de condițiile atmosferice, spectacolul a fost asigurat mai ales de evadarea lui Uțsakov (Team Polti) și Ghirotto, evadare de peste 60 km. Încercînd să scape de Rominger, Berzin, Ugrumov și Richard au inițiat o acțiune care i-au dus la 3'12" avans la km 140. Cu 24 km înainte de ascensiunea finală, Ugrumov, Berzin și Rincon au reușit să se desprindă de Rominger, dar în clasamentul general situația rămîne aceeași. Etapa a fost cîștigată de Serghei Uțsakov (Ucraina) în 4h59'58", urmat de Pascal Richard (Elveția - MG Technogym) la 5", Evgheni Berzin (Ucraina - Gewiss Balan) - același timp și letonianul Piotr Ugrumov - același timp.

În legătură cu avalanșa petrecută joi după-amiază la Colle dell'Agnello, salvamontiștii continuă acțiunea de degrevare a șoselei, iar prefectul de Cuneo, Laurente Scialo, l-a destituit pe directorul etapei. Mîine, sosirea va avea loc la Gressoney St. Jean. **(G. ANGHEL)**

În atenția suporterilor echipei de fotbal Viitorul Hîrlău

Direcția Județeană pentru Tineret și Sport anunță că meciul de fotbal Viitorul Hîrlău - Nitramonia Făgăraș, din cadrul campionatului seriei I a Diviziei B, programat duminică, la ora 11.00, se va disputa pe stadionul TEPRO și nu pe stadionul Constructorul, cum fusese anunțat în programul inițial. Meciul se joacă la Iași, deoarece terenul formației din Hîrlău este suspendat.

TRANSPORT Internațional
Aerian și rutier

**- Eu, pentru orice zbor, prefer KLM,
iar în Europa călătoresc pe trasee BETACO, dar,
pentru mai multe informații, studiază oferta NET!**

net

Informatii si inscrieri:
IAȘI - Casa Modei - mezanin
Telefon 032-117596
TÎRGU FRUMOS - Telefon 032-712408
Studenți: T17/435, T5/416, E2/85

KLM
AGENT

PANORAMIC

Senzație în preliminariile C.E. de fotbal

Suedia - Islanda 1-1!

Reprezentativa de fotbal a Suediei a terminat la egalitate 1-1 (1-1) întîlnirea cu naționala Islandei, contînd pentru preliminariile C.E. (grupa 3-a). Au înscris Tomas Brolin '16 din penalty, respectiv Arnar Gunnlaugsson '3.

Clasament:

1.Turcia	5	3	1	1	12-6	10 p
2.Elveția	5	3	1	1	10-7	10
3.Suedia	6	2	1	3	7-8	7
4.Ungaria	4	1	2	1	5-6	5
5.Islanda	4	0	1	3	1-8	1

Următorul meci se va disputa la 11 iunie între reprezentativele Islandei și Ungariei.

Fotbalul brazilian

Conflictul Zagalo-Bebeto se acutizează

Conflictul mai vechi între antrenorul echipei Braziliei, Mario Zagalo, și atacantul "cariocas" Bebeto **(foto)** continuă și după sosirea sud-americanilor la Birmingham pentru turneul internațional de săptămîna viitoare. Mario Zagalo l-a selecționat în lot și pe Bebeto (Deportivo La Coruna) și pe Marcio Santos, dar jucătorii nu au venit în Anglia. Acum, toată furia antrenorului brazilian se îndreaptă însă spre clubul spaniol, care nu i-a permis jucătorului să vină în Anglia. "Cei de la Deportivo ne-au informat că nu pot să ni-l dea pe Bebeto, pentru că l-am cerut prea tîrziu. Termenul oficial este de 14 zile, ceea ce am și făcut. Este dreptul nostru că ne cerem jucătorul, dar am impresia că spaniolii au devenit aroganți față de noi. Lotul convocat de Zagalo este următorul:

Portari - Zetti (Sao Paulo), Dida (Cruzeiro)

Apărători - Jorginho (Kashima Antlers), Cafu (Real Zaragoza), Roberto Carlos (Palmeiras), Rodrigo (Vitoria), Aldair (Roma), Marcio Santos (Fiorentina), Andre Cruz (Napoli), Ronaldo (Shimizu)

Mijlocași - Cesar Sampaio (Yokohama Flugels), Doriva (XV de Piracicaba), Dunga (Stuttgart), Edilson (Benfica), Zinho (Yokohama Flugels), Leonardo (Kashima Antlers), Rivaldo (Palmeiras), Juninho (Sao Paulo)

Atacanți - Bebeto (Deportivo La Coruna), Ronaldo (PSV Eindhoven), Edmundo (Palmeiras), Giovanni (Santos).

Pentru a nu juca în serie B

Kolivanov va părăsi Foggia

Atacantul rus Igor Kolivanov va părăsi echipa italiană Foggia, retrogradată în Serie A. Într-un interviu acordat ziarului "Sport Express" el a precizat că a fost contactat de multe cluburi, dar a refuzat să dea alte detalii. "Campionatul European se apropie și trebuie să fiu în formă pentru națională" - a declarat Kolivanov. Contractul lui cu Foggia expiră peste doi ani.

Din cauza unei fracturi la deget

Canadianul James a părăsit Cupa Mondială la rugby

Rugbistul canadian Mike James va părăsi turneul final al Cupei Mondiale la Rugby din Africa de Sud deoarece și-a fracturat degetul mare de la o mînă în meciul cu Australia, a anunțat purtătorul de cuvînt al echipei. El va fi înlocuit numai dacă formația "frunzei de arțar" se va califica în sferturile de finală ale competiției. Pentru a realiza acest lucru, Canada trebuie să învingă Africa de Sud, sîmbătă, la Port Elizabeth.

Atletism

Concurs la St. Denis

În localitatea franceză Saint-Denis a început un important concurs internațional atletic : În prima zi s-au consemnat următoarele rezultate:

Masculin: 110 m garduri: Antti Haapakoski (Finlanda) - 13,47 sec; (2. Mark McKoy - Austria- 13,63 sec!); 5.000 m: Smail Sghir (Maroc) - 13 :16,80; 1.500 m: Viacheslav Șabunin (Rusia) - 3:36,66; 100 m: Gilbert Glenoroy (Canada) - 10,19 s; 400 m garduri: Derrik Adkins (SUA) - 48,11 s; 200 m: Frankie Fredericks (Namibia) - 20,41 s; Aruncarea suliței: Andrei Moruiev (Rusia) - 83,18 m; Săritura în înălțime: 1.Artur Partyka (Polonia) - 2,30 m; 2. Steve Smith (Anglia) - 2,30 m; 3.000 m obstacole: Matthew Birir (Kenya) - 8:12,95.

Feminin: 200 m: Zhana Petusevici (Ucraina) - 22, 79 s; 100 m garduri Brigita Bukovec (Slovenia) - 12,89 s; Aruncarea suliței: Natalia Șikolenko (Belarus) - 68,22 m; 5.000 m: Fernanda Ribeiro (Portugalia) - 14:55,02 Săritura în lungime: Heike Drechsler (Germania) - 6,80 m; 400 m garduri: Deon Hemmings (Jamaica)- 55,14 s; 800 m: Luciana Mendes (Brazilia) 2:00,67.

Deși va împlini săptămîna viitoare 39 de ani

Björn Borg încearcă să dea marea lovitură

În urmă cu 15 ani, revista germană "Bunte" publica cu litere de-o șchioapă povestea iubirii dintre doi mai tenismani: suedezul Björn Borg și românca Mariana Simionescu. Cei doi tocmai își uniseră oficial destinele și nunta lor durase patru zile. Borg cîștigase a cincea oară consecutiv turneul de la Wimbledon, învingîndu-l grație loviturilor sale strălucitoare pe americanul John McEnroe. Mii de femei din lumea întreagă, tinere și mai puțin tinere, îl adulau. Însă Björn o alesese pe Mariana Simionescu, cu care se spunea că are un mariaj fericit.

N-au trecut însă mulți ani și viața marelui star a început să fie umbrită de nori. Din punct de vedere profesional, a alunecat pe toboganul mediocrității, iar căsnicia sa s-a destrămat după numai patru primăveri. Ziarele au început să publice tot felul de știri neplăcute despre fosta mare glorie a sportului alb: ba că se droghează, ba că schimbă femeile precum cămășile, ba că ar fi încercat chiar să se sinucidă. Tentativa de revenire în arena tenisului profesionist, din 1991, a fost un eșec total: valoarea unui Becker, Agassi, Ivanisevic ori Sampras era prea mare pentru ca el să le mai facă față. Cei care - copii fiind - sorbiseră cu încîntare fiecare cuvînt din revista "Bunte" despre idolul lor, acum îl făcuseră să înțeleagă că nici legendele nu trăiesc veșnic. Mai mult, firma lui de articole vestimentare, "Men's Wear Collection", a dat faliment. Cel care cîștigase pe terenurile de tenis peste 70 milioane dolari nu mai știa cum să se ascundă de numeroșii săi creditori.

Astăzi, însă, se pare că avem de a face cu un nou Borg. După ce a depășit acea perioadă tulbure a vieții sale, el așteaptă cu seninătate și optimism împlinirea vîrstei de 39 de ani (săptămîna viitoare, pe 6 iunie). A ajuns din nou la greutatea ideală pe care o avea în perioada gloriei sportive (72 kg), poartă iarăși plete, se antrenează zilnic, se uită cu pasiune la televizor și nu iese decît foarte rar în oraș. Divorțat de două ori (ultima oară de cîntăreața italiană Loredana Berte), locuiește acum cu Kari Bernhardt, fiica unui milionar texan, mai tînără decît el cu 11 ani. Borg are un ranch în Houston (Texas), un apartament în Monte Carlo, o vilă pe Coasta de Azur și o cabană la Stockholm. O dată pe lună își vizitează fiul, Robin (10 ani), în Suedia, copil rezultat dintr-o legătură extraconjugală.

Anul acesta, Björn se pregătește să dea marea lovitură, revenind într-o manieră realistă în fața fileului. E vorba de un come-back nu în competițiile obișnuite, ci în turneele destinate veteranilor, unde va avea prilejul să se confrunte, printre alții, cu Năstase, Connors și Pilic. În douăsprezece asemenea turnee, Borg poate cîștiga 100 de mii de mărci germane. Urmărind nu numai succesul, ci și redresarea financiară, el se va afla între 12-16 iulie, în Germania, la Baden-Baden, într-o primă încercare de revenire. Dacă va reuși sau nu doar viitorul ne-o va spune.

Björn Borg împreună cu ultima lui cucerire, frumoasa Kari

Viața privată a starurilor

Michael Schumacher nu se consideră un zeu

Michael Schumacher are toate motivele să fie satisfăcut. După un început de sezon mai puțin strălucit, cînd Federația Internațională l-a descalificat pentru folosirea unui carburant neomologat, el a reușit să revină în fruntea clasamentului mondial al Formulei 1 și să le demonstreze tuturor că titlul cucerit anul trecut n-a fost un accident. Pînă la sfîrșitul lui 1995 intenționează să se căsătorească cu logodnica sa Corinna, de la care așteaptă cît mai mulți copii. Cel puțin așa a declarat Michael în interviul acordat revistei "V.S.D."

- Cîștigați anual mai mult de 20 milioane mărci. Împărțind la numărul de ore, rezultă o cifră surprinzătoare: 8.000 mărci. E mult sau e puțin.

- Nu intenționez să vorbesc despre bani, indiferent dacă suma aceasta reprezintă corespondentul realității sau nu. Tot ce pot să vă spun e că, de regulă, cîștigi atît cît meriți. Comparîndu-mă cu alți colegi, nu mi se pare o sumă fabuloasă.

- Cît obișnuiți să dați bacșiș șoferului de taxi?

- Depinde. Dacă am de plătit 25 de mărci îi dau 30. Nu-mi place să ofer bacșișuri disproporționate.

- Luca Di Montezemolo, de la Ferrari, vă asemăna cu un zeu. Cum vă simțiți în postura de divinitate?

- Să nu exagerăm! Cum să fiu comparat cu divinitatea? Dumnezeu este unic și e atît de departe de noi. Dar, sigur, e foarte plăcut să știi cum îți apreciază ceilalți calitățile de pilot.

- În ultimele sezoane ați avut de surmontat obstacole importante. Mai întîi moartea lui Senna, care va marcat profund, apoi acroșajul cu Damon Hill, la Adelaide. În acest ultim caz, presa britanică v-a reproșat că aveți inimă de gheață, fiindcă n-ați fost prea impresionat. Cum ați reușit să suportați aceste emoții?

- Încerc să-mi umplu timpul cu tot felul de alte lucruri. Ascult muzică, citesc și stau foarte mult în compania logodnicei mele Corinna, cu care mă voi căsători în acest an. Nu vreau să aud nimic din ceea ce are legătură cu meseria mea. În ce mă privește, mă înțeleg bine cu Damon Hill. Știe că n-am provocat eu accidentul, așa că nu-mi reproșează nimic. Echipa Williams îmi este cel mai puternic adversar în acest sezon.

- Aveți prieteni printre ceilalți piloți, sau vă aveți ca șoarecele și pisica?

- Nu există adevărate prietenii în Formula 1. De la un anumit nivel, aceste legături sînt practic imposibile. Nu te poți opri să-i consideri pe ceilalți concurenți ca potențiali adversari.

- Cum vă mențineți în formă?

- Am încetat să mai practic boxul thailandez, pentru că riscam să mă accidentez. În schimb, mă antrenez zilnic la puchingball, fiindcă-mi testez viteza de reacție. Apoi, pedalez timp de două ore pe cursieră. Dacă nu e frumos afară, pedalez la bicicleta din casă, uitîndu-mă la televizor.

- Ce fel de umor au piloții de Formula 1?

- Umor negru, bineînțeles. Te poți amuza copios strecurîndu-i unui coleg un pește mort în cască. Dacă bate soarele, pute îngrozitor!

- Cum suportă Corinna o meserie atît de periculoasă ca a dumneavoastră?

- Are totală încredere în mine, iar eu i-am primis să nu risc niciodată inutil. I-am cumpărat și o mașină de karting, ca să învețe ce înseamnă viteza.

Sărbătoriții săptămînii

■ ***sportivii aniversați în săptămîna 2-8 iunie***

■ *2 iunie* ■ David Wheaton - 26 ani, tenisman american, cîștigător în 1990 la Kiawah Island și în 1991 la München,

■ Cătălina Cristea - 20 ani, tenismană română, componentă a echipei naționale pentru Cupa Federației.

■ *3 iunie* ■ Mary McGuire - 51 ani, atletă americană, campioană olimpică în 1964 la 200 m, vicecampioană olimpică la 100 m și 4x100 m.

■ Alexandru Boc - 49 ani, fotbalist român, de 7 ori internațional A, cîștigător al titlului național cu Petrolul Ploiești în 1966 și cu Univ. Craiova în 1974.

■ Michael Schumacher - 26 ani, pilot german, campion mondial de Formula 1 în 1994, actualul lider al clasamentului mondial.

■ *4 iunie* ■ Thomas Courtney - 54 ani, atlet american, campion olimpic în 1956 la 800 m și 4x400 m.

■ Steffi Graf **(foto)** - 26 ani, tenismană germană, cîștigătoare a 15 turnee de Grand Slam, realizatoare a Marelui Șlem în 1988.

■ *5 iunie* ■ Karin Baltzer - 57 ani, atletă germană, campioană olimpică în 1964 la 80 mg, dublă campioană europeană (1969, 1971) la 100 mg.

■ *6 iunie* ■ Wladiszlav Zmuda - 41 ani, fotbalist polonez, internațional A, medaliat cu bronz la C.M. din 1974.

■ Bjorn Borg - 39 ani, tenisman suedez, învingător de 5 ori consecutiv în turneul de la Wimbledon și de 6 ori în cel de la Roland Garros.

■ Anthony Yeboah - 31 ani, fotbalist ghanez, internațional A, jucător la Leeds United.

■ *7 iunie* ■ Alina Astafei - 26 ani, atletă germană de origine română, vicecampioană olimpică în 1992 la săritura în înălțime, campioană mondială Indoor în 1995.

■ *8 iunie* ■ Nikolai Balboșin - 46 ani, luptător rus, campion olimpic în 1976 la greco-romane (categoria 100 kg), cvadruplu campion mondial (1973, 1974, 1977, 1978).

Părăsit și de nevastă și de amantă

Asprilla are probleme

Pînă nu de mult, cu cîteva luni în urmă, fotbalistul columbian Faustino Asprilla se putea considera un om fericit. Șuturile sale nimicitoare băgau spaima în orice portar, tifosii Parmei îl înconjurau cu o deosebită afecțiune, la fel ca și soția sa Catalina (studentă la Facultatea de Filologie), împreună cu care locuia într-o vilă cochetă din apropierea Parmei, alături de fiul lor Santiago. În ianuarie, Catalina s-a întors împreună cu băiețelul lor în Columbia. Pe de o parte, dorea să-și termine studiile, iar pe de altă parte, clima din nordul Italiei nu prea îi pria. Rămas singur, Asprilla a început să frecventeze tot mai des discotecile, unde s-a văzut înconjurat de frumusețile locului și pînă la urmă scandalul a izbucnit. Deși departe de Italia, Catalina a aflat că Faustino și-a găsit o amantă în persoana unei sexy-girl de discotecă, numită Petra. Soția fotbalistului a revenit în grabă la Parma și i-a comunicat acestuia că intentează divorț. Asprilla nu s-ar fi opus, poate, prea mult acestei variante, dacă nu ar ține la fiul său "ca la ochii din cap". Catalina se ține însă tare pe poziție și îl amenință că va cere justiției să-i aprobe o pensie alimentară de un milion de dolari anual! Și - pentru ca necazurile să nu se sfîrșească aici - între timp pe "Tino" l-a părăsit și prea frumoasa Petra...

Faustino Asprilla se descurcă mai ușor cu fotbalul decît cu femeile

Din dosarele atletismului german

Este Susen Tiedke victima unui complot?

Susen Tiedke Green, în vîrstă de 26 de ani, una dintre cele mai bune săritoare în lungime din lume, a fost descoperită pozitiv la controlul antidoping, rezultatele fiind confirmate și de a doua anchetă de laborator. Profesorul Manfried Donike din Köln a analizat probele de urină ale sportivei, stabilind că aceasta a folosit Oral-Turinabol, un preparat pe bază de clor, folosit intens pe vremea fostei R.D.G. în sportul de performanță. De altfel, el se găsea chiar la vînzare în farmacii pînă la căderea zidului Berlinului. Federația de specialitate a suspendat-o pe Tiedke din activitatea competițională pe o perioadă de patru ani (redusă apoi la doi), începînd de la 13 martie 1995, cînd a fost depistată pozitiv la controlul antidoping.

13 martie a fost într-adevăr o zi cu ghinion pentru sportiva germană. Era luni, după C.M. Indoor de la Barcelona, unde cucerise medalia de bronz. Întoarsă la Berlin, Susen (care din 1993 este măritată cu săritorul american de culoare Joe Green) s-a oprit la locuința părinților, unde a fost chemată imediat la telefon. "Chiar m-am mirat de unde știau oficialitățile unde s-o găsească, de ce nu s-au gîndit că ar putea fi în SUA, cu Joe?", își amintește tatăl lui Susen. Răspunsul primit - "Noi știm mai multe decît vă imaginați" - i-a confirmat bănuielile părintelui, cum că fiica sa ar fi victima unei înscenări. Teoria lui Jurgen Tiedke este că Susen a fost manipulată profesional. Despre nevinovăția ei, părinții pot băga mîna în foc. "Cînd era încă junioară, antrenorul din Zinnowitz le-a obligat să înghită niște pastile. Susen a venit acasă plîngînd și ne-a povestit. Atunci a abandonat sportul de performanță", povestește mama sa, Ingrid.

Tiedke a revenit pe stadioane abia după reunificarea Germaniei, uimind pe toată lumea prin clasarea pe locul 3 la Campionatele Naționale de sală. "De atunci, Susen a avut o evoluție constantă, sărind mereu între 6,60 m și 6,90 m. E o prostie să spui că s-ar dopa. Ce sportiv ar fi așa de tîmpit ca să ia anabolizante chiar înaintea Campionatelor Mondiale? Și - mai ales - să preferi o substanță deja perimată..." conchide tatăl său. Totuși, specialiștii susțin că nu poate fi vorba de o manipulare fără asentimentul antrenorului sau medicului sportivei.

Mai există și un alt aspect. Susen n-a fost controlată la Barcelona, abia la Köln reieșind că s-ar fi dopat în săptămîna C.M. Familia ei refuză să accepte rezultatul, luptîndu-se cu morile de vînt. Nimeni nu vrea să creadă că invidioasele rusoaice i-ar fi turnat ceva în băutură frumoasei blonde Susen, cum susține tatăl ei. Ea trebuie să aștepte anul 1997 pentru a demonstra rusoaicelor, americancelor și tuturor denigratorilor ei că a fost suspendată degeaba. Dacă va avea răbdarea să aștepte...

INSTITUTUL EUROPEAN PENTRU COOPERARE CULTURAL ȘTIINȚIFICĂ IAȘI

str. Cronicar Mustea nr. 17
6600, Iași
tel. 032/127311
fax. 032/ 230197

Institutul European Iași dispune de o tipografie modernă cu posibilitate de tipar clasic și offset și de o dotare cu tehnică de calcul specifică activităților de editare, grafică și reclamă computerizate.

Serviciile oferite de Institutul European Iași prin departamentele de profil sînt:

- grafică publicitară
- imprimare tipografică (formulare tipizate, etichete pentru ambalaje individuale și colective în 1-6 culori, autocolante, prospecte, pliante și mape publicitare, cataloage de produse, calendare, broșuri, cărți, ecusoane și alte tipărituri plastificate pînă la format A3 etc).

BURSA MOLDOVEI SA - RING 2
Piața Unirii nr. 5, tel./Fax 032.211808, 212050

organizează
ședința de licitație
pentru:
Imobil cu teren aferent, situat în Bivolari, la șoseaua principală (44 km de Iași), compus din 607 mp suprafață construită și dependințe: magazie, hidrofor, fosa.
Imobilul are 12 camere dispuse pe 2 nivele, oficiu, dușuri, este construit din cărămidă și este acoperit cu plăci de azbociment.
Preț de plecare: **143.000.000** lei.

Programul cursurilor de vară organizate de
BURSA MOLDOVEI

20-23 IUNIE "Comerțul bursier" - pentru managerii societăților comerciale din producție și comerț.
- Număr de locuri: 25
- Taxa de participare: 180.000 lei/persoana (incl. TVA)

1-6 IULIE - Curs de comerț internațional
- Număr de locuri: 20
- Taxa de participare: 140.000 lei/persoana (incl. TVA)

10-17 IULIE - Curs de brokeri
- Număr de locuri: 20
- Taxa de participare: 180.000 lei/persoana (incl. TVA)

Se asigură manuale de curs, suport video, simulare pe calculator.

Relații și înscrieri la sediul BURSEI, Piața Unirii nr. 5, tel. **032/211118** sau **211808**.

RADIO NORD EST IASI
duminică pe înserat... 19.00 - 21.00
SUFLET DE MICROBIST
o emisiune aproape de sufletul iubitorilor de sport
120 de minute de muzică și sport
can-can-uri
bîrfe
rezultate de ultimă oră
concursuri
realizator Septimiu Sărățeanu
tel. 211570

ȘTIRI INTERNE

De la 1 iulie

Se va modifica tariful vamal de import pentru produsele agricole

Guvernul a aprobat prin HG nr. 353, publicată în M.O. nr.108/31 mai 1995, modificarea tarifului vamal de import al României pentru produsele agricole. Noul tarif vamal pentru produsele agricole se va aplica în perioada 1 iulie-31 decembrie 1995 și prevede un nivel al taxelor vamale care să asigure protecția producătorilor agricoli români, au declarat surse din cadrul Ministerului Comerțului. Prin această hotărîre se modifică taxele vamale pentru circa 80% din produsele agricole cuprinse în tariful vamal. Hotărîrea de Guvern a fost publicată cu 30 de zile înainte de data intrării în vigoare pentru a permite adaptarea agenților economici la noile reglementări. Prin aplicarea noilor taxe vamale la importul de produse agricole, România se aliniază țărilor membre ale Organizației Mondiale a Comerțului (OMC), care au ratificat Protocolul de le Marrakesh, actul final al Rundei Uruguay. România a notificat la OMC, la data de 15 aprilie a.c., că rezultatele Rundei în domeniul agriculturii vor fi puse în aplicare începînd cu 1 iulie 1995.

De la 29 mai

Poșta Română a redus tarifele la unele servicii poștale externe

Regia Autonomă Poșta Română a comunicat că, începînd cu data de 29 mai a.c., a redus tarifele la unele servicii poștale externe după cum urmează: tarif de recomandare, 1650 lei; tarif confirmare de primire, 1650 lei; tarif pe valoarea declarată, 510 lei; tarif pentru predarea obiectelor de corespondență, 210 lei; tarif pentru expedierea coletului cu valoarea declarată, 1650 lei; tarif de prezentare la vamă pentru un pachet mic (inclusiv imprimate) pînă la 2 kg, 500 lei; tarif al unui colet prezentat la vamă, 500 lei; tarif al unui colet sosit la vamă, 500 lei; tarif pentru un sac M, 1300 lei.

În perioada 1995-1997

Punctele de trecere a frontierei vor fi modernizate printr-un program PHARE

La Ministerul Transporturilor a avut loc, vineri, Ședința Regională PHARE, cu tema "Program consolidat de trecere a frontierei (Program de facilitare a tranzitului - PFT)". Programul reprezintă componenta referitoare la modernizarea punctelor de trecere a frontierei, din Programul de Transport PHARE Multi-țări. Consiliul Europei a propus alocarea unui buget de 90-95 milioane ECU, în perioada 1995-1997, pentru dezvoltarea PFT în zona Europei Centrale. Programul de facilitare a tranzitului va cuprinde modernizarea infrastructurii punctelor de trecere a frontierei, precum și dezvoltarea și îmbunătățirea procedurilor vamale, incluzînd instruirea personalului vamal din punct de vedere legislativ și tehnic și furnizarea de echipamente tehnice. Bugetul necesar materializării PFT în 1995 este estimat la 30 milioane ECU.

Guvernul a aprobat

Legea privind înființarea Companiei Naționale a Petrolului

Guvernul a aprobat, vineri, Legea privind înființarea Companiei Naționale a Petrolului - PetroRom. Compania va funcționa sub autoritatea Ministerului Industriilor și va include o regie autonomă și principalele societăți comerciale din explorare, exploatare, prelucrare, transport și comercializare a petrolului. PetroRom va avea autonomie funcțională și decizională și va deține în proprietate cote-părți din acțiunile societăților comerciale, preluate prin transfer din pachetul de 70% al FPS. Cota de 30% deținută de FPP-uri rămîne neschimbată. Dividendele vor fi folosite pentru restructurarea și retehnologizarea companiei, iar profitul va rămîne, integral, la dispoziția PetroRom.

Avînd în vedere blocarea finanțării externe, întîrzierea privatizării, stagnarea restructurării

România are slabe sanse să se integreze în U.E.

■ *în opinia primului ministru, populația nu poate suporta costurile integrării în UE* ■ *el cere ca populației să-i fie prezentate avantajele și dezavantajele integrării în structurile vest-europene*

În aceste zile se elaborează Programul-cadru de pregatire a aderării României la Uniunea Europeană; programul va însoți cererea oficială de aderare a țării noastre la Uniunea Europeană si trebuie finalizat pînă la data de 8 iunie, cînd va fi supus dezbaterii publice.

În ceea ce privește modul de prezentare a programului către populație, menționăm că premierul Nicolae Văcăroiu a adresat Comisiei de elaborare a strategiei naționale de pregătire a aderării României la Uniunea Europeană o solicitare fermă. Nicolae Văcăroiu cere comisiei să prezinte populației integrarea României în structurile europene foarte clar: cu avantajele si dezavantajele acesteia.

Precizăm că negocierile pentru aderare nu vor începe mai devreme de 1998, după încheierea conferinței interguvernamentale asupra Tratatului de la Maastricht din 1996. La stabilirea listei țărilor cu care va începe negocierile fundamentale, UE va ține cont de performantele fiecărei țări pe calea reformei, în plan politic, economic si social, precum si a armonizarii legislației cu cea a Uniunii.

În plus, trebuie ținut cont și de faptul că începerea negocierilor nu înseamnă automat si succesul lor. Referindu-se la aceasta, primul ministru al României, Nicolae Văcăroiu, și-a manifestat temerile în legătură cu gradul în care populația poate suporta costurile intrării în Uniune. Premierul își argumentează poziția prin faptul că România nu are suficientă forță financiară pentru a suporta costurile integrării, integrare care implică restructurare si demarare a procesului de privatizare.

"Un program de restructurare se întinde pe o perioadă destul de indelungată de timp, mai ales in domeniul producției materiale", a susținut Nicolae Văcăroiu. Acest proces inseamnă investiții, retehnologizări foarte puternice; în spatele lor trebuie să se regăsească imediat resursele financiare", a explicat Nicolae Văcăroiu.

Se pare că premierul este conștient ca România are slabe șanse de aderare din cauza palidelor performanțe economice ale țării din ultimii doi ani: nivel scăzut al investițiilor, întîrzierea nejustificată a procesului de privatizare, blocarea pentru moment a creditării externe, obiective de a căror îndeplinire erau responsabili, de fapt, actualii guvernanți.

După o absență de 15 ani

România revine pe piața internațională de capital

Banca Națională a României și un sindicat bancar condus de Citibank, în calitate de agent al BNR, au semnat miercuri, la Londra, un acord de împrumut în valoare de 150 milioane dolari, contractat de România. La structurarea împrumutului a participat un sindicat bancar alcătuit din 34 de bănci occidentale și din Europa Centrală. Contractarea acestui împrumut a marcat revenirea României pe piața internațională de capital privat, după o absență de 15 ani. Deși lansat pentru suma de 75 milioane dolari, împrumutul sindicalizat de Citibank a avut o subscriere de 200%. Împrumutul a fost contractat pe o perioadă de un an. La ceremonia de semnare au participat David Garner, vicepreședinte al filialei londoneze Citibank, Paul Collins, vicepreședinte al Citibank, precum și, din partea română, Mugur Isărescu, guvernatorul BNR, și Vlad Soare, viceguvernator. Reprezentanții Citibank au informat despre decizia Consiliului de administrație de a deschide un birou de reprezentare la București, care se va transforma în sucursală sau subsidiară a băncii londoneze.

Produse electrocasnice fabricate de concernul suedez Electrolux vor intra pe piața românească

Concernul suedez Electrolux a deschis joi, 1 iunie, o sucursală în România, prin intermediul căreia intenționează să pătrundă pe piața românească de produse electrocasnice. "Această investiție subliniază intenția grupului suedez de a se implica în proiecte pe termen lung în România", a declarat Zsolt Somogyi, director-general al Electrolux România. "Firma va lansa pe piața românească o gamă completă de produse electrocasnice sub numele de Zanussi și Electrolux", a declarat Rune Carnbring, director-general al diviziei Europa Centrală și de Est, din cadrul Electrolux.

Hotărîrea firmei Electrolux de a-și deschide o sucursală în România reprezintă o componentă importantă a strategiei concernului suedez, vizînd creșterea cotei de piață în această parte a Europei - estimată la 365 milioane consumatori. De asemenea, decizia este un element fundamental al planului de dublare a veniturilor firmei (în valoare de 300 milioane dolari la începutul lunii iunie), a subliniat Carnbring. Referindu-se la impactul Electrolux pe piața românească, Dan Teodosiu, director de vînzări al Electrolux România SRL, a adăugat: "În România există aproximativ 6,8 milioane de locuințe, iar producătorii locali nu reușesc să asigure decît jumătate din necesarul pentru astfel de produse. Oricum, avem în vedere un segment apreciabil din ceea ce rămîne". În prezent, Electrolux deține 500 de companii în 50 de țări, totalizînd, în 1994, o cifră de afaceri de 108 miliarde coroane suedeze (14,8 miliarde dolari).

Din semestrul al II-lea 1995

Bilanțurile contabile vor putea fi trimise și prin poștă

Ministrul Finanțelor. Florin Georgescu *(foto)*, a anunțat recent că modul de primire la Direcțiile Generale ale Finanțelor Publice Județene a bilanțurilor financiar-contabile întocmite de agenții economici va fi modificat radical în viitorul apropiat. Astfel, bilanțurle de pe semestrul I al anului 1995 vor putea fi trimise și prin poștă, avînd în vedere că de realitatea datelor înscrise în aceste acte răspund administratorii, cenzorii firmei sau experții contabili angajați (după caz). Condiția impusă în cazul expedierii prin poștă a bilanțului este ca acesta să fie completat corect. Pentru aceasta, la întocmire, trebuie respectate toate corelațiile între coloanele din formularele de bilanț, conform normelor metodologice de întocmire.

O altă posibilitate de depunere a bilanțurilor, prezentată de ministrul Florin Georgescu este prezentarea unui reprezentat autorizat al firmei la sediul Direcției Generale a Finanțelor Publice (DGFP) unde bilanțul este acceptat numai după o verificare a corelațiilor între coloane, pe calculator.

Trebuie să precizăm că în cazul în care formularele nu au fost completate corect, indiferent dacă au fost trimise prin poștă sau predate la DGFP, ele vor fi returnate pentru corectarea greșelilor. În plus, vor fi aplicate și sancțiunile contravenționale prevăzute în Legea Evaziunii fiscale, adică amenzi cuprinse între 600.000 lei și 2 milioane lei. **(C. STROESCU)**

Prin ofertă publică

Polonia lansează privatizarea și în mass-media

Comisia pentru Valori Mobiliare din Polonia a aprobat scoaterea la vînzare prin ofertă publică a 500.000 de acțiuni ale concernului mass-media, Echo Press SA, prima acțiune de acest fel din domeniul presei poloneze, informează REUTER. Wojciech Ciesielski, oficial din conducerea trustului Echo, a precizat că acțiunile vor avea valoarea de cinci zloți (2,15 dolari), iar suma strînsă prin vînzarea lor va fi utilizată pentru a achiziționa cîteva ziare regionale. Fiecare din aceste publicații va fi cumpărată contra sumei de 1,1 milioane zloți (475.700 dolari). Oferta publică pentru cele 500.000 acțiuni este programată pentru perioada 4-22 septembrie a.c. și se va desfășura în tranșe mari sau mai mici, astfel încît la ea să aibă acces și micii investitori. Ciesielski a adăugat că vor fi preferați investitorii polonezi, mai ales cei din domeniul presei.

Premierul Nicolae Văcăroiu consideră că

România este atractivă pentru investitorii străini

Premierul Nicolae Văcăroiu a declarat luni, la deschiderea seminarului de afaceri româno-german că "singurele restricții în calea investitorilor străini privesc protecția mediului, securitatea națională și moravurile". România este atractivă pentru investitori datorită eliminării birocrației în constituirea societăților mixte, acordării de facilități fiscale pentru investitori și îmbunătățirii regimului concesiunilor, a afirmat șeful Executivului. În replică, Anton Rosbach, ambasadorul Germaniei la București, a remarcat existenta unor neclarități în "punctele forte" enunțate de premier: "Sînt neclarități în legislația fiscală și în dobîndirea terenurilor de către societățile mixte". Totuși, România are o piață de 23 milioane consumatori și salariile cele mai reduse din Europa, iar pentru germani este doar o problemă de timp să-i depășească pe investitorii din Statele Unite și Coreea de Sud, a adăugat ambasadorul Germaniei. La seminar au fost prezenți, din partea română, ministrul de stat Florin Georgescu, miniștrii Dumitru Popescu (Industriilor) și Aurel Novac (Transporturilor), Alexandru Lăpușan, secretar de stat la Ministerul Agriculturii și Emil Dima, președintele FPS.

---

timpul înseamnă bani

M.V.D.
FIRMĂ SPECIALIZATĂ ÎN CONSULTING
asigură:
■ constituirea S.C. cu capital românesc și mixt (S.R.L., S.N.C., S.A.) în regim de urgență; înregistrare la Administrația Financiară, cod fiscal; obținerea avizului de funcționare de la Primăria Iași;
■ constituire (înregistrare) filiale;
■ acte adiționale, mențiuni (lărgirea obiectului de activitate, asocieri, retrageri, cesiuni, majorări capital, puncte de lucru, radieri, dizolvări societăți).

Hotel Unirea
camera 107.
Telefon 032/21.22.99,
orele 10.00-20.00

Fiind un sistem de folosință îndelungată, trebuie să-l alegeți pe cel mai BUN.

Electric Puls

Interfoane de acces cu cartelă

GARANȚIE
minim 12 luni
ELEGANT
FIABIL
SIGUR
AUDIȚIE
IMPECABILĂ

☎ 032-213284

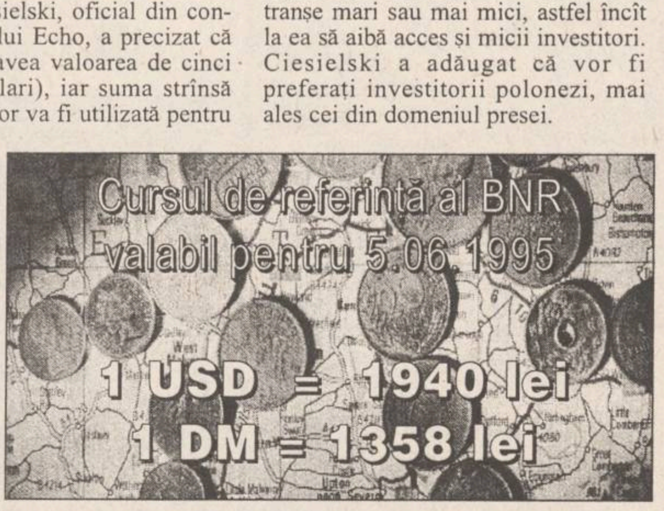

Cursul de referință al BNR valabil pentru 5.06.1995

1 USD = 1940 lei

1 DM = 1358 lei

Cursul de schimb al principalelor valute valabil pentru data de 5.06.1995

Casele de schimb valutar	Dolar SUA		Marca germană	
	C	V	C	V
Banca Agricolă (tel. 112627)	2000	2050	1450	1500
Banca Română pentru Dezvoltare (tel. 211340)	1955	2021	1368	1414
Banca Dacia Felix (tel. 145125)	2000	2140	1400	1510
Credit Bank (tel. 117591)	2010	2050	1430	1450
Banca Română de Comerț Exterior (tel. 145555)	1990	2040	1410,15	1445,58
Casa de schimb "Edmond" (tel. 115309)	2010	2050	1430	1500
Casa de schimb "Italian" (tel. 213123)	2040	2110	1430	1490
Casa de schimb "Higeco" (tel. 112035)	2050	2110	1440	1499

Imaginea publică și politica de marcă (2)

■ *creatorii de imagini au probleme și după... Ei trec, imaginea rămîne*

Ștefan PRUTIANU

Marca este transmisibilă și poate fi concesionată unui alt fabricant sau distribuitor, fie pe bani, fie în schimbul altor avantaje stabilite prin contractul de concesiune sau franchising.

Politica de marcă

În raport cu utilizarea lor de către unul sau mai mulți agenți, mărcile pot fi:

a) individuale, atunci cînd un singur agent utilizează o singură marcă; b) colective, atunci cînd mai mulți agenți utilizează o singură marcă și c) multiple, atunci cînd un singur agent utilizează mai multe mărci. Alegerea depinde de politica de marcă a fabricantului sau a distribuitorului.

În principiu, unui produs de proastă calitate nu i se conferă o marcă cu imagine publică bună.. Există riscul degenerării prestigiului acesteia. În schimb, unui produs bun este păcat să nu i se confere o marcă de prestigiu. Umbrela mărcii îl ajută să iasă mai ușor în lume. Îi oferă șansa unei identificări mai ușoare. Îi conferă un plus de credibilitate și prestigiu. În plus, îi oferă șansa de a fi vîndut la un preț mai mare, pe seama imaginii de marcă. Acest din urmă aspect poate fi esențial pentru că ne spune cum pot fi recuperați banii cheltuiți la concesionarea sau franchisarea unei mărci.

Politica de marcă este parte a strategiei de marketing a firmei. Principalele trei tipuri de probleme care apar în legătură cu politica de marcă se referă la: 1) a decide dacă este sau nu necesar să se concesioneze sau creeze o marcă pentru produsele firmei; 2) a stabili dacă marca potrivită este una de fabrică sau una de comerț (marca distribuitorului) și 3) a decide dacă se va folosi o marcă individuală, una colectivă sau una multiplă.

Uneori, cînd calitatea unor loturi de produse este nesatisfăcătoare, producătorul sau distribuitorul vor încerca să nu le vîndă sub umbrele mărcii proprii. Este o problemă de deontologie comercială, dar și una de politică de marcă.

Mărcile înregistrate și administrate cu competență devin o formă de capital invizibil. Valoarea de piață a unor afaceri precum Casa Wanda sau Silhouette, de exemplu, crește sau scade după cum imaginea publică a acestora se îmbunătăți sau deteriora.

Pe marile piețe contemporane, mărcile de succes sînt vîndute sau concesionate pe zeci sau chiar sute de milioane dolari.

Contrafacerile, imitațiile, furtul de imagine publică și folosirea frauduloasă a mărcilor sînt practici care duc la spețe juridice dintre cele mai delicate și, uneori, ciudate.

Cu ani în urmă, de pildă, Coca-Cola chemase în judecată pe un producător de lactate din Belgia pentru simplul fapt că, în clipul său publicitar, a turnat lapte dintr-un pahar Coca-Cola, fără a preciza expres acest lucru. S-a admis că, astfel, s-a exploatat fraudulos imaginea publică a mărcii Coca-Cola și producătorul de lapte a pierdut procesul.

Un alt proces ciudat s-a desfășurat cu doi ani în urmă la New York asupra dreptului de paternitate asupra imaginii publice a păpușilor Muppets. Creatorul lor, Jim Henson, nu mai trăiește, dar broscoiul Kermit, Miss Piggy și compania sînt larg folosiți în campaniile publicitare. Formidabila lor imagine publică este exploatată de 20 de ani. Văduva desenatorului a chemat în judecată o companie care culegea roadele popularității păpușilor. Pe emblema acestei companii, prin anii '60, defunctul creator desenase două păpuși Muppets. Emblema fusese înregistrată legal și drepturile de folosire a imaginii păpușilor era exercitat de firma titulară. Problema era aceea că, pe emblema firmei, nu se regăsea nici una dintre păpușile ajunse ulterior celebre. Nu știu cum s-a încheiat procesul, dar erau în joc multe milioane de dolari.

Să auzim de bine.

GENDA OMULUI DE AFACERI

Log-SofT s.r.l.

Calculatoare SALIENT
Imprimante EPSON, STAR, SEIKOSHA
Fax-uri și copiatoare TOSHIBA
Consumabile
Iași, str. Anastasie Panu 2A
telefon 032-211130, fax 032-137766

MOTRIF SRL

omercializează en gros, în orice cantitate
TĂRÎȚE
la preț avantajos.
Asigurăm transportul.
Trifești - Iași, telefon 11.75.33

AFER SRL

prin brutăriile sale
SILVIA (Str. Arcu nr. 8, tel. 117533)
IOLETA (Șos. Nicolina nr. 30, tel. 126127)
ă oferă zilnic produsele sale de panificație:
pîine, bulci, colăcei.
Program zilnic între orele 7,00-20,00;
sîmbătă 7,00-17,00 și duminică 7,00-14,00,

S.C. IRIS BETHA S.R.L.

En gros: țigări, cafea, ness,
dulciuri, detergenți,
cosmetice
Iași, str. Sărărie 14

COMPANIA DALCO srl

vinde din stoc
plăci marmură
40x30x2; 40x25x2; 40x20x2;
30x30x2; 30x30x1; 30x10x1
Iași, str. Armeană nr. 13, bloc G6, parter
tel./fax 032-213524

RAINBOW S.R.L.

- curățătorie chimică
- spălătorie rapidă (se și calcă)

Preluăm comenzi la domiciliul clientului.
Program: 8.00-20.00 Sîmbăta: 8.00-14.00
str. Gh. Doja, bl. 846 anexă, Nicolina I Tel. 124636

S.C. Afrodita GIL SRL

(cabinet cosmetic)
vă oferă:
- **tratamente cosmetice**
- **masaje,**
- **depilări**
- **bronzare artificială**
- **gimnastică medicală (ciclism)**
- **gimnastică aerobică**

Iași, Hotel Traian, cam. 134
Program: zilnic 9.oo-19.oo, duminică 9.oo-13.oo
Tel. 032/143330

CONFEXBROD FREZIA SRL

comercializează
frigidere, congelatoare (210 l, 160 l, 120 l) aragaze, TV alb-negru, TV color, mașini de spălat, mașini de cusut, aparatură electronică, încălțăminte, confecții, cosmetice și porțelanuri
IAȘI, Bd. Alexandru cel Bun nr. 36, bl. H 1-2, tel. 251742

ALFA CIVIC

distribuie
scule, dispozitive, unelte, accesorii
BOSCH, MAKITA, METABO, STAYER,
FELISATTI, FIAC, P.G.M., AQUAPOMPE
Tel. 032 / 137613

SCCF MOLDOVA Iași
SUT CF IAȘI

- reparații complete la toate tipurile de utilaje și mijloace de transport auto
- rectificări arbori cotiți - orice tip
- honuiri blocuri motor
- Lucrări de tîmplărie
- vînzări produse balastieră

Tel.: PTTR - 032/136254; CFR - 112090/2012 B-dul Poitiers nr. 6

Comvidra SRL

- confecții haine blană, căciuli, gulere
- reparații confecții blană (cu materialul clientului)

Str. C. Negri 4, parter

PETRA SRL

- tranformatoare toroidale de retea în gama 15VA - 1000VA
- rebobinări motoare și transformatoare electrice
- acționări electrice și automatizări
- prelucrări mecanice
- lămpi și becuri cu halogen 20,50W
- proiectoare și becuri cu halogen 100(150)W, 300 (500)W
- reclame luminoase

str. Împăcării nr. 27, tel. 125808, fax 221281

VÎNZĂRI

■ **Vînd set motor Dacia 1310 cu palier mărit sigilat - 115.000 lei; servofrînă Dacia - 25.000 lei; ventilator electric Dacia 1310 - 20.000 lei; cărți diverse; aparate electrocasnice; opt damigene, 50 litri - 30.000 lei/buc.; cinci damigene, 25 litri - 20.000 lei/buc.; cinci butoaie plastic, 60 litri - 10.000 lei/buc.; cort 4 persoane - 80.000 lei; separator smîntînă - 20.000 lei; acordeon 32 bași "Weltmaster" - 60.000 lei; două uși brad - 100.000 lei/buc.; două aragaze volaj URSS - 10.000 lei/buc.; transformator curent 24 V - 20.000 lei; porumb, 500 kg, 150 lei/kg; lambriu plastic 12-15 mp - 45.000 lei; bibliotecă "Pietricica" (fabricată pentru export) - 1.000.000 lei. Telefon 142744. (714780)**

■ **Făină de porumb grisată produce moara "Mihail" cu program 7,00-17,00, uium numai 10%, în str. Perju 28 (între Gara Mare și Podu de Piatră pe stînga), de asemeni vindem moară similară: patru tăvălugi, 6,6 kw. Vă așteptăm să măcinați, să cumpărați făină sau să deveniți proprietar de moară. Telefon 032/143493. (713177)**

■ **Vînd brutărie mobilă, capacitate 150 buc. pîine în 30 minute, cu societate comercială scutită de taxe, 5 ani. Telefon 251213. (713941)**

■ **Vînd masă de biliard nr. 7, nouă, cu accesorii, Taiwan, Pașcani. Telefon 762022. (713998)**

■ **Vînd la preț convenabil ficus și trandafir chinezesc. Doritorii pot suna la telefonul 124097, începînd cu ora 18,00. (936523)**

■ De vînzare suprafața de 984 mp și construcție, Iași, str. Sf. Andrei nr. 18, și două locuri de mormînt în citimirul Eternitate (cl. I), parcela ortodoxă 23/I. Telefon 136563, între orele 9,00-12,00, 18,00-21,00. (2571)

■ Vînd chioșc metalic, 25 mp și moară cu ciocănele. Prețuri negociabile. Relații la telefon 711040, dl. Zabulică Gh., Boureni, Tg. Frumos. (2608)

■ Vînd sufragerie de stil, 3 piese furnir palisandru, cristale și oglinzi venețiene, stare foarte bună. Preț - 5 milioane lei. Telefon 136579. (2623)

■ Vînd butelie aragaz plină, Iași, cartier Ciurchi, str. Moșu nr. 11. (2592)

■ Vînd covor mochetă, 3/2 m, culoare gri; măsuță fantezie; covor persan, 4/5; magnetofon "Tesla" cu boxe. Telefon 153844. (936502)

■ Vînd două cavouri, cimitirul "Eternitatea". Telefon 170173. (2647)

■ Vînd convenabil mașină de scris "Privileg", nouă și dulap cu două uși. Telefon 163983. (936508)

■ Vînd plantă ornamentală (palmier foarte frumos) înaltă de 2 m cu deschidere 1,5 m. Telefon 112493. (713977)

■ Vînd două tuburi cu bioxid de carbon pline, noi, mari, ce pot fi folosite și la oxigen. Telefon 116180. (936526)

■ Vînd dozator nou, nefolosit, "Venus", cu două cuve; preț - 650.000 lei, str. Ilie Pintilie, bloc 1B, parter, ap. 1 (vizavi de ICRM). (936557)

■ Vînd foarte urgent acte societate, balanță zero, foarte convenabil. Telefon 270150. (936542)

■ Vînd motor frigider "Arctic", olandez, convenabil. Telefon 144320, 116909. (936547)

Vînd robot bucătărie multifuncțional ROSTOC cuprinde: storcător fructe și legume, mixer pentru maioneze, frișcă, mașină tocat carne, rîșniță cafea, absolut nou, 600 W, trei viteze, preț fix 120.000 lei. Tel. 163829.

Vînd storcător fructe, legume, cuprinde și tocător zarzavaturi (2 cuțite), nou, producție rusească. Tel. **163829**.

Vînd mixer de bucătărie "ELEKTRIK KITCHENS MIXERS" complex și multifuncțional care cuprinde: ustensile pentru frișcă și maioneză, tocător legume, fructe, mașină de rîșnit cafea, 3 viteze, nou, la numai 35000 lei. Tel. 252975.

Vînd aspirator rusesc - 1000 W putere - 180.000 lei, ventilator 3 viteze - 85.000 lei, prăjitor pîine - 40.000 lei. Tel. 252975.

Vînd foarte convenabil rochie mireasă măr. 44-46. Tel. 230974, după ora 18⁰⁰.

Vînd mașină de scris **"OLIMPIA"** - stare perfectă de funcționare - 200.000 lei și mașină de scris portabilă - stare perfectă de funcționare - preț 150.000 lei. Relații la telefon **164248**, după ora 19.oo.

Vînd "ELEKTRIK KITCHENS MACHINE" robot de bucătărie complex și multifuncțional; cuprinde: storcător și tocător de fructe și legume, cuvă de 1 l pentru frișcă și maioneză, mașină de tocat carne și rîșnit cafea, 3 viteze, 600 W putere, nou. Preț fix 130.000 lei. Tel. 252975.

Vînd convenabil **gater** 630 mm-Rusia și 580-Ucraina. Relații la tel. **035/414401** sau **035/322747.**

Vînd
- Mașină de făcut înghețată TIP-MIRKO Z31 capacitate 31-32 kg/h, trifazică. Preț 13 mil.
- Vitrină frigorifică nouă, special pentru prezentat înghețată și vînzare cu 14 cmc - 220 V. Preț 3.500.000 lei.

Tel. **060/676403, 676268** orele 8.oo-16.oo sau SC TRACOM SRL **060/631807, 631344**. D-nul Balaban sau d-nul Marian.

AUTO MOTO

Vînd SKODA 100 S Tel. 137873 între orele 19⁰⁰-21⁰⁰.

Vînd **semirulotă camping,** *marca "Skif"*, nefolosită, 4 persoane, dotată complet, înmatriculată: preț-2.500.000 lei negociabil. Informații zilnic la telefon **126685**.

DACIA 1310 S, fabricație 1993, 27.000 km, bleo metalizat (Topaz), preț inf. 7 mil. lei. **Tel. 143996.**

Vînd FIAT CHROMA 2.0, mod. 88 pe benzină, consum mediu 7l/100 km, stare tehnică ireproșabilă, servodirecție, servo frînă, închidere centralizată cu telecomandă, geamuri electrice, volan reglabil, scaunul șoferului reglabil + alarmă INTEGRAL PROTECTION ultimul tip ... etc, 15 mil. lei negociabil la fața locului. Tel. 131388 sau 138388.

■ Vînd caroserie Fiat Regata și mașină Volvo. Telefon 147768. (713975)

■ Vînd Fiat Croma Turbo, capacitate 2500. Telefon 033-721209. (713942)

■ Vînd avantajos orice piesă sau elemente de caroserie pentru VW Passat. Telefon 177122. (713958)

■ Vînd M461 (Aro) diesel, stare bună, sau schimb cu Dacia break. Telefon 145966, după ora 14,00. (2614)

■ Vînd autoturism ZAZ, an fabricație 1986, în perfectă stare, preț negociabil. Telefon 121321. (2611)

■ Vînd piese Fiat 600, motor, cutie viteze, geamuri și altele. Telefon 155171, după ora 20,00. (713975)

■ Vînd camion 7,5 t, Saviem. Telefon 114367. (936513)

■ Vînd cutie viteze Multicar, stare bună de funcționare și bicicletă Pegas normală (125.000 lei). Telefon 155839. (936509)

■ Vînd certificat Fiat 124, cu dovadă de accidentare; vînd serie Lada plus act de cumpărare din magazin IDMS din '84. Telefon 157955. (936546)

■ Vînd radiator pentru Renault 12 (D.1300) original, franțuzesc, din aluminiu, preț - 60.000 lei, sau schimb cu radiator D.1100 sau Renault 10 plus diferență - 20.000 lei, negociabil. Telefon 161870. (140)

■ **Vînd Lada 1500, preț avantajos, sub 50.000 km. Telefon 118644. (713972)**

ELECTRONICE

■ **Vînd casete video, înregistrate excelent, la un preț avantajos. Telefon 173353. (713563)**

■ Vînd televizor color "Panasonic" original, japonez, nou, diagonala 66 cm, fără teletext. Preț - 1.700.000 lei, negociabil. Telefon 116884. (2591)

■ Vînd video playere "Akai", "Funai" și "Orion", telecomandă, sigilate, 280.000 lei. Telefon 117919. (713994)

■ Vînd stație de amplificare japoneză Yamato HI-FI, 4x30 W, 4-8 ohmi, neagră, stare perfectă. Telefon 173853. (936531)

SC
AUTO-TECHNIC
SRL IAȘI
str. Vasile Stroescu nr. 10
Tel/fax 032/213101
Dealer autorizat
- Hewlett Packard
- Epson
- PC 286 - 486 (DX2, DX 4/100), Pentium
- Imprimante, plotere, scanere

Prețuri avantajoase.

Vînd televizor color RUBIN, fără telecomandă, din 1992, preț avantajos. Relații la telefon **145354**.

Vînd telefon cu robot, marca SIEMENS, afișaj electronic, 10 memorii, alte facilități, nou, sigilat, Germania. Preț 290.000 negociabil. Tel. **171641**, pentru Ștefan.

Ofertă excepțională!
Vînd foarte avantajos
VIDEOPLAYER
FUNAI,
stare perfectă de funcționare (împreună cu 10 casete+derulator). Tel. *120314*, între **orele 17.oo-20.oo.**

SC MONCRIS company SRL
B-dul Independenței nr. 33, lîngă Restaurantul "Bucegi",
VINDE
TELEVIZOARE COLOR
mărcile **PHILIPS, GRUNDING, SABA, TELEFUNKEN,** import Olanda, la prețurile
236.000-250.000 lei.
Garanție 3 luni.
Vă așteptăm!

CASE - TERENURI

Vînd casă bătrînească, zona Tătărași, Stradela Nicoriță nr. 8, suprafață de 435 mp, 2 camere+dependințe, beci, garaj nou, apă în curte, telefon, posibilități racord gaz. Preț informativ 20 milioane lei. Pentru cei interesați relații suplimentare la tel. 157261.

Vînd ultra central poziție excelentă la jumătatea celei mai solicitate străzi din Iași (Lascăr Catargi, fostă Karl Marx) între Spitalul de Urgențe și TVR Iași în bloc cu două etaje, la etajul 1, apartament 2 camere decomandate, boxă și construcție bună pentru privatizare, curte. Plata numai în valută negociabil. Tel. 142744.

Vînd
4.000 m² teren în Grădina Botanică (terenul hașurat).
- tot terenul - 25 $/m².
- parțial - peste 25 $/m².

Posibilități:
- gaz metan
- instalație electrică
- telefon

Relații la tel.:
251022, 212327.

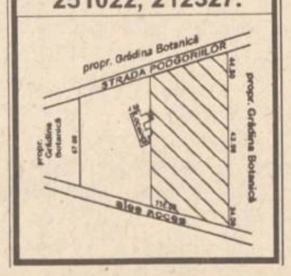

■ **Vînd casă, fîntînă în curte, 3400 mp, cu pomi, vie și teren arabil, în comuna Răuseni, sat Rediu, județul Botoșani, sau schimb cu apartament 3 camere. Telefon 126817. (1993)**

■ **Vînd apartament 2 camere, confort II, zona Primăverii. Nu are balcon, iar baia nu are cadă (numai duș). Are parchet, gaz metan și se prezintă în stare foarte bună. Preț - 8 milioane lei. Relații la telefon 126690. (2518)**

■ **Vînd (închiriez) urgent și convenabil spațiu comercial, producție, 150 mp; camion dubă; ARO 320 camionetă cu dubă, ambalaj divers. Telefon 251052. (713485).**

■ **Vînd foarte convenabil 1.700 mp teren în Valea Lupului, aproape de postul de Poliție, lîngă șosea. Posibilități de apă, energie electrică, autorizație de construcție. Telefon 167015. (713591)**

■ **Vînd casă în cea mai bună zonă a Iașului, str. Lascăr Catargi nr. 32 (vizavi de Radioteleviziune), cu două apartamente cu intrare separată, încălzire centrală proprie cu gaze, două garaje, beci, curte. Preț informativ - 100.000 dolari, ofertă în scris la adresa: Dr. Radu Adomnicăi, Postfach 150-1131, Viena, Austria. (2588)**

■ **Vînd casă cu 4 camere, cu teren, sat Vlădiceni, comuna Tomești. Relații la familia Bîrlădeanu Mihai. (2595)**

■ **Vînd teren 852 mp, șoseaua Nicolina. Relații la telefon 114868, preț negociabil. (713956)**

■ **Vînd teren zona CUG, 5000 mp, preț negociabil. Relații la telefon 114868. (713956)**

■ **Vînd 5000 mp teren cu vie la Bucium. Telefon 116669. (936506)**

■ **Vînd spațiu comercial, 550 mp, cu terasă, beci, termoficare proprie, gaz metan, vad excelent, cartier Frumoasa, str. Plantelor 48, cu ieșire în Bulevardul Poitiers. Telefon 126028 sau 121085. (713944)**

■ Vînd pînă în 4000 mp teren parcelat în comuna Bîrnova (zona Abator). Telefon 123932. (713524)

■ Vînd 800 mp teren casă, șosea sat Horlești (16 km Iași). Preț - 2000 lei/mp. Relații la telefon 157301; 213091. (713541)

■ Vînd apartament 3 camere, et. 1, confort 1, zona Palat. Telefon 126580, între orele 17,00-20,00. (713575)

■ Vînd apartament proprietate personală, 2 camere, etaj III, Hîrlău, sau schimb cu autoturism, funcție de uzură, cu diferență. Telefon 125893. (713922)

■ Vînd apartament cu 2 camere separate, baie, bucătărie, hol, balcon închis, proprietate personală, preț negociabil. Str. Ciric 32, bl. X2, sc.A, et.6, ap.38. (713911)

■ Vînd apartament 3 camere, etaj 3, telefon, telecablu, holuri îmbrăcate, Păcurari. Telefon 165556, între orele 9,00-14,00; 16,00-22,00. (2587)

■ Vînd apartament 3 camere, confort I, decomandat, cartier Dacia-Bicaz. Telefon 154659, după ora 17,00. (713959)

■ Vînd apartament 3 camere sau schimb cu apartament 2 camere și garsonieră. Telefon 163539 sau 167213. (2632)

■ Vindem 2500 mp vie în Bucium, cu posibilitate de construcție, gaz natural și telefon - 10 dolari mp. Informații la telefon 174276, între orele 13,00-20,00. (713993)

■ Vînd teren, 2000 m, Șoseaua Ștefan cel Mare 131, lîngă Hanul Vînători. (936518)

■ Vînd 3500 mp teren intravilan, la șosea, în comuna Cotnari. Telefon 232778. (936551)

CUMPĂRĂRI

■ Cumpăr dolari 2090 - 2110 lei/buc, mărci, franci francezi, lire italiene, sterline, șilingi, guldeni. Telefon 161489. (713522)

■ Cumpăr certificate de proprietate, preț maxim, la toneta cu lozuri din fața Poștei din Podu Roș, între orele 8,00-20,00. (713951)

■ Cumpăr certificate de proprietate, preț negociabil. Telefon 174940. (713951)

Cumpăr talon (sau autoturism avariat)
OPEL KADETT 1,3 MODEL 1980.
Relații la tel.
062/435336 (Baia Mare) sau
150642.

ÎNCHIRIERI

■ **Închiriez apartament ultracentral, str. Lascăr Catargi, lîngă Televiziunea Iași, compus din 2 camere decomandate, etaj I, orientare Sud și Vest, cu boxă la subsol și garaj mașină. Totul poate fi folosit pentru sediu firmă sau persoane fizice. Plata anticipat 250 $/lună, negociabil, pe cel puțin 1,5 ani. Vă rog seriozitate. Telefon 142744. (714781)**

Închiriem două mese de biliard cu fise și trei jocuri mecanice tip poker american - telefon **032/764136.**

Dorim să închiriem un apartament cu 2, 3, 4 camere în zonele Copou, Păcurari, Canta, Gară. Relații la tel. 211570

■ Închiriez apartament cu o cameră, mobilat, frigider, aragaz. Telefon 139165, toată ziua. (2649)

■ Închiriez (vînd) spațiu pentru en-gros. Telefon 152417, 138191. (42989)

SCHIMBURI

■ **Schimb (vînd) apartament cu 3 camere, parter, poziție excelentă Podu-Roș, cu apartament 2 camere sau garsonieră, zone centrale. Tel. 111921. (713562)**

■ **Schimb foarte urgent teren construcție, cca 800 mp, Țicău, poziție splendidă, cu autoturism Dacia sau Oltcit fabricat după '88-'89. Telefon 124570. (713936)**

■ Schimb (vînd) apartament 4 camere, Gară, cu 2 garsoniere confort I. Telefon 111459. (2521)

■ Schimb apartament 3 camere, confort I, redus, Alexandru, cu apartament 2 camere, confort I, decomandat, Podu Roș, Cantemir, Țesătura, fără diferență. Telefon 160022. (713967)

■ Schimb apartament, confort I, 3 camere, decomandate, P. Roș, cu apartament 2 camere, confort II și garsonieră, confort I. Telefon 213364, după ora 10,00. (936501)

■ Schimb apartament cu o cameră pentru apartament cu două camere. Telefon 125855. (42990)

■ Schimb apartament 2 camere, confort I semidecomandat, etaj 4, cartier Tătărași (V. Lupu) cu 2 garsoniere sau una și direfență. Telefon 173536. (936544)

Schimb apartament 2 camere cu garsonieră plus diferență în bani . Telefon **159303**.

Schimb apartament 4 camere decomandate, confort I, et. 1, două grupuri sanitare, gresie, faianță, parchet, gaze, telefon, balcon închis, zona Dacia, pentru două apartamente cu două camere decomandate, confort I, numai etajele I-II sau casă (variante). Relații în str. Tabacului nr. 17, bl. D14, et. I, ap. 6.

DECESE

■ **Cu adîncă durere, Elena - soție, Ghighi și Dan - fii, Tuți și Mărioara - nurori anunță decesul omului deosebit, soț și tată, IOAN OPREA, fost director de școală. Corpul neînsuflețit este depus la capela cimitirului Eternitate. Înmormîntarea va avea loc sîmbătă, 3 iunie, 1995, ora 12,00. Dumnezeu să-l ierte! (42985)**

Inima ta caldă și bună a încetat să bată pentru totdeauna. Ne-ai lăsat îndurerați și fără mîngîiere. Soția, fiicele, fii, ginerele, cuscrii și rudele apropiate anunță încetarea din viață a celui care a fost un bun tată, socru și bunic,
COJOCARU IOAN.
Înmormîntarea va avea loc sîmbătă,03 iunie 1995,ora 12.00, la cimitirul Sf. Treime (Păcurari). Nu-l vom uita niciodată.

Silvia,soție, Alexandru fiu, Carmen noră și nepoții anunță cu profund regret încetarea fulgerătoare din viață a dragului lor, inginer
CAZIMIR BUDEL.
Înmormîntarea va avea loc sîmbătă, 3 iunie 1995,ora 12.30,la cimitirul Eternitate.Cortegiul funerar va pleca din fața capelei catolice.

Vasile, Ștefan,fii, Rodica, Cici,nurori, Valentin, Marian, nepoți, Adina, Nicoleta, nepoate, anunță cu profund regret încetarea din viață a dragei lor
ECATERINA CREANGĂ.
Slujba și înhumarea vor avea loc duminică, 4 iunie, orele 13.00,la Cimitirul Sf. Vasile. Dumnezeu s-o ierte.

Fam. dr. Maria și Cezar Daniil anunță cu nemărginită durere, trecerea în neființă a scumpei mame,
ELENA DANIIL,
avocat pensionar. Înmormîntarea va avea loc sîmbătă, 3 iunie 1995, la Cimitirul Pacea - Botoșani. Dumnezeu s-o odihnească.

Cu adîncă durere în suflet,soția, fiica, ginerele și nepoții anunță trecerea în neființă, după o moarte fulgerătoare a neprețuitului soț, tată și bunic,
ing. **CIORNEANU LAURENȚIU,**
53 de ani.
Înhumarea va avea loc sîmbătă,3.06.1995, orele 13.00, la cimitirul Eternitatea, unde este depus corpul neînsuflețit. Dumnezeu să-l odihnească în pace.

Inima ta caldă și bună a încetat să bată pentru totdeauna. Ne-ai lăsat îndurerați și fără mîngîiere. Soția, împreună cu cei doi fii anunță încetarea din viață a scumpului lor soț și tată,la frageda vîrstă de 37 de ani, a celui care a fost
VICOL CONSTANTIN (GEORGEL).
Înmormîntarea va avea loc sîmbătă, 3 iunie,ora 12,00,la cimitirul Sf. Treime Păcurari. Corpul neînsuflețit se află la domiciliu.
Nu te vom uita niciodată.

CONDOLEANȚE

■ **Colectivul TESA și maiștri, Secția II Moldomobila este alături de doamna ingineră Ciorneanu Lucia la marea durere pricinuită de decesul prematur și neașteptat al soțului. Exprimăm întreaga noastră compasiune și sincere condoleanțe. (936520)**

■ **Colectivul din cadrul Exploatării de Gospodărirea Apelor Iași, este alături de colegul lor Dorin Duțu în aceste momente grele și-l transmit sincere condoleanțe. (936552)**

■ **Tatiana și Violeta transmit sincere condoleanțe familiei dr. Daniil Cezar și Maria, pentru decesul mamei. (936535)**

■ **Colegii de la Disciplina Morfopatologie UMF Iași sînt alături de prof. dr. M.S. Mihailovici la marea durere pricinuită de moartea mamei. Sincere condoleanțe. (936556)**

Salariații SC IASICON SA IAȘI sînt alături de familia îndoliată a celui ce a fost un om deosebit și un bun coleg, ing.
LAURENȚIU CIORNEANU.
Regrete sincere și un pios omagiu pentru trecerea în neființă a unui suflet nobil. Dumnezeu să-l ierte și să-i fie țărîna ușoară.

Colectivul din cadrul comp. CTC de la SC MOLDOMOBILA SA împărtășește marea durere a doamnei ing. Ciorneanu Lucia pricinuită prin dispariția fulgerătoare a soțului, ing. CIORNEANU LAURENȚIU. Sincere condoleanțe familiei îndoliate.

Cu adîncă durere în suflet, colectivul Liceului C.F.R. Iași regretă trecerea în neființă a celei care a fost prof. **CĂTĂLINA JURIST**. Sincere condoleanțe familiei.

Conducerea administrativă a S.C. MOLDOMOBILA S.A. transmite sincere condoleanțe d-nei ing. Ciorneanu Lucia pentru pierderea suferită prin decesul soțului. Dumnezeu să-l ierte.

Familiile Dobrea Angheluța și Dobrea Corneliu transmit sincere condoleanțe familiei Budel, pentru pierderea suferită.

Colegii de la S.C. Avicola S.A. sînt alături de familia ing. Damian Ion în acest moment de tristețe pricinuit de moartea tatălui. Sincere condoleanțe.

Colectivul Laboratorului de Radiodiagnostic și Radiologie Internațională al Clinicii Radiologice Iași este alături de domnul prof. dr. Cezar Daniil în aceste momente grele pricinuite de moartea neașteptată a mamei. Exprimăm întreaga noastră compasiune familiei îndoliate.

Salariații Ocolului Silvic Grajduri sînt alături de inginer Sandu Virgil la durerea cauzată de decesul socrului și transmit sincere condoleanțe familiei îndoliate.

Familia Popovici Gabriel este alături de familia Constantinescu Constantin la marea durere pricinuită de decesul mamei și transmite cele mai sincere condoleanțe.

Colegii de la S.C.C.F. S.A. Iași F.M.T. transmit sincere condoleanțe d-lui Puiu Ioan pentru pierderea suferită prin decesul mamei.

Familiile JAKOTĂ regretă profund dispariția prematură a dragei lor **CĂTĂLINA JURIST** și sînt alături de VICTORIȚA GHIRLEANU în momentele grele prin care trece. Dumnezeu s-o odihnească în pace.

Luminița și Dan MUNTEANU sînt alături de familia prof. dr. CEZAR DANIIL în marea durere pricinuită de pierderea mamei.

Consiliul de Administrație al S.C. "UNIREA" S.A. Iași, transmite condoleanțe întregii familii, pentru pierderea suferită prin decesul mamei, d-lui Vasile Creangă.

Colectivul TESA al S.C. "UNIREA" S.A. Iași este alături de dl. Vasile Creangă la marea durere pricinuită de decesul mamei și transmite sincere condoleanțe familiei.

COMEMORĂRI

Surorile, nepoții și rudele apropiate anunță că se împlinește duminică, 04.06.1995,un an de la încetarea din viață a celei ce a fost prof.
SOMEȘANU ELENA.
Comemorarea va avea loc duminică, ora 13.00,la Cimitirul Eternitatea.
Nu te vom uita niciodată.

DANE, acum cînd trebuia să ne revedem după 30 de ani spre a ne aduce aminte de adolescența noastră, te-ai supărat pe noi și ne-ai părăsit pentru totdeauna. Promoția anului 1965 a școlii M. Eminescu, cls. a-XI-a B, transmite sincere condoleanțe familiei pentru dispariția prematură a celui ce a fost ing.
RĂILEANU DAN
și este alături de soția sa,Ivona,și cei doi copii în aceste clipe dureroase.
Dumnezeu să te ierte **DAN.**
Colegii.

OFERTE SERVICII

CABINET VETERINAR - ANIMAVET
- consultații, tratamente, vaccinări, obstetrică-ginecologie, chirurgie, anticonceptionale pentru pisici și cățele.
Pentru zona Podu-Roș și Centrul Civic ne deplasăm la domiciliu!
Program 10.00-13.00, 17.00-19.30.
Informații la tel. **220028; 131708**.
Urgențe noaptea: 131708.

INTER SERVICE VET - CABINET VETERINAR
Str. Sf. Atanasie nr. 12, tel. 119295
oferă asistență sanitar-veterinară, vaccinări, deparazitări, intervenții chirurgicale, examene de laborator și comercializează lese, zgărzi, botnițe din piele și metal, prafuri, șampoane, zgărzi antiparazitare, mîncare pentru cîini și pisici.
Zilnic 10,00-13,00, 16,00-20,00,
sîmbătă 10,00-13,00,
duminică 11,00-13,00.
NOU!
TUNSORI STANDARD PENTRU CÎINI.

SC
MAVER
SRL
vă oferă
o gamă largă de tapet lavabil, superlavabil, import Italia, Germania, var lavabil, aracet, prenadez Italia, vopsele auto și zugrăveli policolor, diluanți, feronerie și instalații sanitare Urbis, produse electronice, electrice, menaj, produse de tăiat, șlefuit, găurit, fitinguri de firma Staer Italia la cele mai mici prețuri. Aceste produse le găsiți în str. Sf. Lazăr nr. 38 (7 Noiembrie) tel. **230589**.

Fotografi profesioniști
oferim celor interesați servicii de fotoreportaj (diverse ocazii, portetristică), fotografie de reclamă (produse și firme), fotografie de modă, fotografie de noapte, reproduceri de tablouri, realizare de vederi și imagistică de carte, calitate deosebită, cu aparatură profesională japoneză Nikon și Minolta, de ultimul tip. Prețurile noastre sînt mai mici decît ale concurenței. Pentru programare, sunați din timp la tel. **162008; 271099.**

SC STICK SRL BACĂU
oferă
contracte de muncă
foarte avantajoase
în Cipru în toate meseriile.
Angajarea se face pe bază de contract ferm.
Relații suplimentare la sediul firmei din Bacău, str. Alexandru cel Bun, bl. 4, sc. D, ap. 4 sau la telefon 034/137451, între orele 8.00-19.00.

AGENȚIA DE TURISM UNIREA
(fostul OJT) cu sediul în Piața Unirii nr. 12
(lîngă Hotel Unirea)
oferă următoarele excursii peste hotare:

EGIPT: avion 12 zile, 9 septembrie
FRANȚA: avion 8 zile, 30 iunie, 14 iulie, 18 august, 8 septembrie
AUSTRIA: autocar 4 zile, în ultima duminică a fiecărei luni
CIPRU: avion 8 zile, 10 iunie
GRECIA: autocar 10 zile, 24 iunie, 8 iulie, 22 iulie
TUNISIA: avion 8 zile, cu plecare în fiecare marți
SPANIA: avion 12 zile, 30 octombrie
MARTINICA: avion 10 zile, plecări în fiecare zi de vineri
THAILANDA: avion 8 zile, 21 iunie, 26 iulie
CHINA: avion, cu plecare în fiecare sîmbătă
ISRAEL: avion 9 zile, 25 august, 6 octombrie
BANGKOK: avion 9 zile, 26 iunie
INDIA: avion 10 zile, 28 septembrie
ANGLIA: avion 8 zile, 17 iulie
TURCIA: autocar 9 zile, 16 iunie

- Intermediem obținerea vizelor la ambasadă pe bază de invitație în Franța și Italia.
- Oferim locuri la munte și pe litoral pentru sezonul 1995.

Informații suplimentare la tel. 143037.

VĂ AȘTEPTĂM !

Oferte lucru Ungaria
Pentru operativitate, trimiteți autobiografie și plic timbrat.
Informații:
Secrieriu Daniel
CP 24, OP 1
Suceava.

SC **Electric Puls** *SRL*
instalează operativ alarme auto
STINGRAY
(Germania)
cu numai **199.980** lei.
Garanție 12 luni.
Tel. 032/213284.

S.C. ȘANTIER NR. 9 INST. SA Iași prin:
Filiala Iași
Filiala Vaslui
execută lucrări de alimentări cu apă, centrale termice, instalații de încălzire, sanitare, electrice, interioare. Acordăm comision pînă la 2% din valoare contract, persoanelor fizice sau juridice care intermediază încheierea contractelor de execuție. Relații la tel. 032/133070, Iași și 035/340680, Vaslui.

Agenția Moldavia
str. 14 decembrie 1989 nr. 4 tel. 112564 și 211330
organizează excursii în:

- **Turcia** - 7; 10; 14; 17; 21; 24; și 28 iunie.
- **Turcia cu Marea Egee** 30.06-9.07.
- **Polonia** - 4; 7; 12; 14; 19; 21; 26 și 28 iunie.
- **Ungaria - Slovacia - Polonia**: 13 iunie.
- **Finlanda**: 2- 8 august.
- **Franța - Spania** : 20.08-3.09: 20.09-3.10.

Oferă locuri la:

- Marea Neagră, stațiunile Saturn (hotel Narcis și Căsuțe) și Mamaia (hotel Pescăruș).
- Marea Adriatică (Albania) în stațiunea Dures, hotel Apollonia (30.07-11.08.1995).

LITORAL MUNTE
Numai cu anunțul publicitar decupat veți avea pentru
IUNIE și **SEPTEMBRIE**
COMISION 1%
și pentru lunile iulie și august
REDUCERE 7%

- COSTINEȘTI, NEPTUN, VENUS, MAMAIA, EFORIE NORD, DELTA DUNĂRII.
- BUȘTENI, CĂLIMĂNEȘTI, BĂILE FELIX, RARĂU, BĂILE HERCULANE, GOVORA
- OLĂNEȘTI, VATRA DORNEI, VORONEȚ, SOVATA, VOINEASA, SLĂNIC MOLDOVA, DIHAM, PADINA, GURA DIHAM

Prima rată 20%

SPECIAL
Pentru excursiile organizate de școlile din mediul rural, agenția suportă transportul din Iași în localitatea respectivă și oferă 2 gratuități pentru profesorul organizator, precum și 7500 lei/zi diurnă.

EXCURSII EXTERNE

FRANȚA-ELVEȚIA
München - Paris - Chamonix - Chambery - Geneva
25 iulie, 10 zile, cină

GRECIA
autocar, cazare cort, 8 zile, mic dejun, 25 iulie

AUSTRIA
Tirol - Viena 12 zile
Viena 8 zile
autocar, mic dejun, 25 iulie

Munții RILA
(2925 m)
autocar, cort, 7 zile, 1 august
59.560 lei
Pentru studenți și elevi

SPANIA- Elveția
autocar, 10 zile, pensiune completă, 25 iulie
1.072. 500 lei

GRECIA
Atena - Salonic
autocar, 10 zile, pensiune completă, 25 iulie
636.000 lei

Agenția de Turism "Totem"
Casa Studenților Iași
(Piața Eminescu)
Tel. 032/110724.

Reparații frigidere și instalații frigorifice.
Deplasări la domiciliu.
Lucrări garantate, prin
SC **POLAR SERVICE** SRL
IAȘI
Tel. 220859

Doriți să vă dispară teama că ați putea fi șomer?
Vă oferim un răspuns, dacă expediați acest talon și adresa dvs. la:
"Idei de Afaceri" - Fast Business,
OP 54, CP 46,
București. (M6)

Dr. AILIOAIE
medic primar
ofer consultații
cabinet și domiciliu
orele 13.00-6.30.
Tel. 251117
232807.

S.C. **"Gumoflex"** S.A.
cu sediul în București, str. Ana Ipătescu nr. 44, Platforma Jilava,
tel. **6.85.41.79**,
fax **6.86.60.70**,
produce și comercializează o gamă diversificată de încălțăminte din cauciuc pentru protecție și lucru în diverse medii, încălțăminte din înlocuitori pentru agrement, sezonul cald și rece, adezivi pentru industria de încălțăminte și uz general, tălpi matrițate pentru încălțăminte de uz general, sport și militară, plăci dure și microcelulare destinate industriei de încălțăminte, plăci tehnice din cauciuc cu și fără inserție pentru diverse destinații, roți și valțuri cauciucate pentru industria poligrafică, construcții de mașini, industria chimică, granule injectabile din P.V.C. și cauciuc termoplastic, matrițe pentru tălpi, etc.

ROENTER LTD
oferă servicii pentru:

- ÎNFIINȚARE (DIZOLVARE) S.C., FILIALE, SUCURSALE, REPREZENTANȚE,
- ACTE ADIȚIONALE, MENȚIUNI,
- AVIZE DE FUNCȚIONARE S.C.

Reducerea comisionului cu 20% pe perioadă limitată.
Vă așteptăm între orele 10,00-20,00, Hotel TRAIAN, ap. 123, tel. 212335.

Doriți să vă recuperați banii de la clienții rău platnici?
BIROUL DE RECUPERARE A CREANȚELOR
prin
ROENTER LTD.
Hotel Traian, ap. 123, telefon 212335.

AFINVEST
Telefon 129877, 139710
NOI VĂ SPUNEM PRIMII BUNĂ DIMINEAȚA!
Puteți avea
MONITORUL
- ziarul Dvs. preferat, la prima oră.
Acest serviciu modern este asigurat
gratuit,
la domiciliu,
numai prin firma
AFINVEST

SERVICII MEDICALE MOBILE
(asistență medicală la domiciliu; consultații medicale; prescriere de rețete în regim compensat; recomandări și investigații paraclinice; tratament de urgență; asigurarea transportului și internării în caz de necesitate; oferim de asemenea servicii de infirmerie la domiciliu).
Sunați la telefon
113130/569
zilnic între orele 7,00-23,00.
"CORPO-SAN"
vă ajută!

M.V.D.
FIRMĂ SPECIALIZATĂ ÎN CONSULTING
ASIGURĂ
■ constituirea S.C. cu capital românesc și mixt (SRL, SNC, SA) în regim de urgență; înregistrarea la Administrația Financiară, cod fiscal; ■ obținerea avizului de funcționare de la Primăria Iași; ■ constituire (înregistrare) filiale; ■ acte adiționale, mențiuni (lărgirea obiectului de activitate, asocieri, retrageri, cesiuni, majorări capital, puncte de lucru, radieri, dizolvări societăți).
Hotel "UNIREA", camera 107. Telefon **212299**, orele 10,00-20,00.

SC **VIBLANC** SA
vă oferă:

- Frigidere Arctic 240 l - 480.000 lei
- Frigidere Arctic140 l - 335.000 lei
- Congelatoare Arctic 210 l - 625.000 lei
- Congelatoare Arctic 120 l - 430.000 lei
- Mașini spălat cu storcător AL 7 - 320.000 lei
- Mașini spălat fără storcător:
  - AL 15 - 190.000 lei
- Storcător rufe - 112.000 lei
- Mașini cusut Monica - 210.000 lei
- Mașini de cusut electrice Diamant - 330.000 lei
- Aragaze de Satu Mare
  - cu 3 ochiuri - 240.000 lei
  - cu 4 ochiuri - 250.000 lei

Pentru informații, sunați la telefon **142289 și 148019.**

SC *"ACVARES"* SA
Sos. Iași-Ciurea km 5,
tel. 124153 sau 221909
vă oferă
Crap Chinezesc
de 3 kg pînă la 15 kg bucata,la prețul de 2000 lei/kg.
Zilnic 9.oo-17.oo, la sediul unității - HORPAZ-IAȘI.

Agenția MAGELLAN,
organizează săptămînal excursii în:

- Ungaria (joi), preț 65.000lei;
- Turcia (miercuri, sîmbătă), preț 90.000 lei.

Asigurăm și schimbul valutar.
Tel. **212337**.

■ Electrician autorizat specialist în automatizări, reparat aparatură electrocasnică, în executat și reparat instalații electrice interioare de lumină și forță și șofer profesionist (B,C,E), îmi ofer serviciile. Relații la telefoanele 270909, 115330. (710438)

■ Repar mașini de spălat Automatic la domiciliul clientului. Telefon 173204, orele 9,00-22,00. (713138)

■ Ingineri specialiști, reparăm la domiciliul dumneavoastră televizoare color și alb-negru. Dispecerat 173998. (2583)

■ Prin societate comercială depanăm televizoare alb-negru și color, montăm și vindem tuburi cinescop alb negru de toate dimensiunile, cu garanție. Telefon 163330. (713571, 528)

■ Firmă de construcții, execută cu profesionalism orice tip de lucrări de construcții civile și industriale. Tel/Fax 210461. (713926)

■ Inginer electronist: reparații de înaltă calitate, la aparate rusești și alte tipuri; montări, programatoare cu telecomandă cu 90 și 55 programe; selectoare cu hiperbandă, teletext. Garanție documentată. Sunați la telefon 134427, orele 10,00-13,00; 16,00-19,00. (713968)

■ Meșter, execut lucrări funerare și cripte, litere în marmură. Telefon 252507. (713939)

■ Filmări video. Prețuri avantajoase. Telefon 166462 sau 117823. (714421)

■ Lucrez plăpumi și saltele. Telefon 131728. (714710)

■ Pensionară, bucătar-patiser, îmi ofer serviciile unei familii serioase. Ofer și doresc seriozitate. Telefon 139468. (936533)

■ Traduc orice în și din franceză. Telefon 179457. (510)

■ Emigrare Canada. Autobiografie la C.P. 2011 Iași. (2362)

■ Profesoară de specialitate, meditez intensiv, verific, testez în condiții de examen la psihologie-filosofie. Garantez seriozitate! Informații la telefon 115216. (Admit doar apeluri serioase, decente!) (713512)

■ Execut evidență contabilă de calitate. Telefon 231857. Lucia. (713907)

■ Inginer, repar televizoare color și alb negru. Sonor E. Nova. Telefon 128356. (713954)

■ Filmări video, aparatură Sony, foarte convenabil. Telefon 231794. (713962)

■ Executăm în timp foarte scurt piese ornamentale din ipsos într-o gamă de peste 60 de modele (draperii, rozete, baghete, statuete, serafime pentru cimitire), la cele mai mici prețuri. Adresa atelierului este: Aleea Tudor Nicolae 135, FORTUS-CUG, bl. 1014 sau la telefon 221646. (713969)

■ Caut persoană (doamnă), vîrstă între 40-50 ani pentru a însoți un orb. Ofer cazare, masă și posibilitatea unui salariu cu carte de muncă. Rog seriozitate. Telefon 128572. (713986)

■ Ofer cazare, Eforie Sud, vila Pinguin, preț convenabil. Telefon 041/656381, după ora 20,00. (714000)

■ Transport marfă cu camion de 7 t. Telefon 114367. (936513)

■ Execut reparații tapițerie la domiciliul clientului. Telefon 150822. (713999)

■ Întocmesc proiecte pentru autorizație de construcție, documentații pentru avize pompieri. Telefon 270233; 210788. (936524)

■ Efectuăm foarte urgent și rapid transporturi, cu mașini (TIR), 22t (80 mc), în țară și străinătate, numai distanțe mari. Preț convenabil, 1200/km cu TVA. Telefon 270150. (936542)

■ Circulație auto - examen teoretic, asigură reușita; aceleași asigurări celor cu repetate examene pierdute. Profesor Vasiliu. Telefon 171247. (936550)

■ Inginer TCM, efectuez rapid planșe în creion sau tuș. Telefon 130019.

■ Șmirgheluiesc parchet. Telefon 167652.

■ Nu pierdeți ocazia! Filmări de excepție la prețuri avantajoase. Posibilitate de deplasare. Profesionist TV. Telefon 130626, 139541.

■ Transport marfă cu microbuz VW, orice distanță, 1 t, 180-220 lei/km, 6500 lei/h în oraș. Decontare legală. Telefon 211673.

■ Filmări video, orice ocazie, cu aparatură Panasonic, direct pe casetă mare. Prețurile cele mai mici. Telefon 270562.

■ Filmări video, ieftin (Sony). Telefon 120841, după ora 15,00.

■ Filmări video profesionale, casetă normală, avantajos. Telefon 130180.

■ Filmări video, aparatură Panasonic, casetă mare, mixaje, profesionalism, seriozitate. Telefon 116710, 150471; 176290.

■ Transport marfă VW. Telefon 125905.

■ Inginer, repar la domiciliul dvs., TV color și alb-negru, videocasetofoane. Modific normă sunet (bistandard) TVR 1, TVR 2, EN, Tele'M și video (TVR 1, TVR 2, cablu). Telefon 171100.

■ Transport marfă pe orice distanță, cu autocamion de 7 t. Telefon 166521.

■ Filmări video, 20 mii lei/h. Seriozitate, calitate. Telefon 232000.

■ Transport marfă cu izotermă 7 t, ieftin și rapid. Telefon 231757.

■ Transport persoane cu Dacia 1300, cu programare prealabilă, 120 lei/km. Telefon 144126.

■ Transport persoane și marfă cu Dacia 1310. Telefon 174143.

■ Filmări video profesionale, videoclipuri publicitare, mixaje în studio specializat. Telefon 114422.

■ Transport marfă VW. Telefon 125905.

■ Transport marfă rapid, cu autocamion Raba 10 t, acoperit. Telefon 210443.

■ Filmări video, aparatură Panasonic, experiență, seriozitate, preț minim. Telefon 110671.

■ Filmări video, fotografii pe Kodak, impecabile. Telefon 153735.

■ Lucrez plăpumi și saltele. Telefon 131728.

■ Reparații TV color și alb-negru, videorecordere, combine audio-video, amplificatoare, casetofoane, orice tip, prin convenție, avantajos. Telefon 177851.

■ Executăm confecții metalice. Telefon 174143.

■ Transport marfă cu camion 7,5 t, pe orice distanță. Telefon 125177.

■ Specialist electromecanic, ofer reparații la domiciliu: mașini de spălat, aspiratoare, roboți de bucătărie etc. Informații la telefon 115302.

■ Contabilă cu experiență, îmi ofer serviciile unei firme particulare. Telefon 174822 sau 174758.

■ Pensionar, conducător auto categoriile A, B, C, D, E, doresc serviciu ca șofer, fără să-mi afecteze pensia. Pot fi de folos la orice oră, dar cu un salariu acceptabil. Telefon 147552, Ion.

■ Transport marfă cu autoutilitară închisă, 2,5 t, volum mare, pe orice distanță. Telefon 157066.

■ Șofer profesionist categoriile B, C, E, vechime 5 ani și muncitor necalificat, ne oferim serviciile unei firme particulare. Rugăm seriozitate. Telefon 174137.

■ Tînăr, 30 ani, cunoscător al lb. italiene (scris și vorbit), îmi ofer serviciile unei societăți comerciale, eventual pot efectua intermedieri cu Italia. Telefon 164443, între orele 10,00-17,00.

■ Transport marfă și persoane cu ARO 10 pe orice distanță, foarte ieftin. Telefon 123003.

■ Execut fotografii color cu aparat profesional, calitate remarcabilă. Telefon 120881.

■ Filmări video profesionale, mixaje, efecte speciale digitale, numai cu aparatura Panasonic, la cele mai scăzute prețuri. Telefon 112016.

■ Montez telecomenzi pentru orice tip de televizor color, video, receptoare satelit. Telefon 134704, între orele 10,00-20,00.

■ Inginer electronist. Reparații de înaltă calitate la aparate rusești și alte tipuri. Montări programatoare cu 55 și 90 programe, cu telecomandă și afișare pe ecran, teletext. Garanție. Telefon 134427.

■ Montez bolțuri metalice în pereți beton, cărămidă, hebel pentru module bucătărie, draperii, tablouri, instalații sanitare, cabluri electrice, firme luminoase, prețuri avantajoase. Telefon 136829.

LOCURI DE MUNCĂ

S.C. "ITA-S.A." Iași
scoate la concurs în ziua de 12 iunie 1995, ora 10.oo,postul de
analist programator.
Condiții de participare:

- minim 5 ani vechime în specialitate;
- domiciliul în municipiul Iași.

Relații suplimentare se pot lua la sediul firmei din strada Cuza Vodă nr. 56. telefon **146125** sau **112000.**

Șantierul Electromontaj Iași
angajează
instalator sanitar specializat în rețele termoficare și specialist în sudură autogenă și electrică. Angajarea se face prin concurs și perioada de probă este de 30 de zile.

S.C. "NICOLINA S.A." IAȘI
încadrează prin concurs următoarele categorii de personal pentru oficiul de informatică și tehnică de calcul al societății:

- 3 (trei) programatori;
- 1 (un) inginer de sistem.

Condiții:

Pentru programatori:
- absolvenți ai învățămîntului superior;
- cunoscători ai programării pe PC și baze de date.

Pentru ingineri de sistem:
- absolvenți ai învățămîntului superior în specialitățile electronică, automatizări și calculatoare, posedînd cunoștințe în domeniul rețelelor de calculatoare.

Concursul va avea loc la data de **28.06.1995**, ora 10.oo, la sediul firmei și va consta dintr-o probă teoretică și una practică.
La concurs se pot prezenta și studenți din anii terminali.
Tematica pentru concurs, modul de completare al dosarelor de concurs, precum și alte date suplimentare se obțin la Serviciul Personal-Salarizare al firmei - telefon **135773**, **135207** interior **304**, **133** sau la Oficiul de calcul - telefon interior **254**.
Data ultimă de depunere a opțiunilor - **26.06.1995**.

Agenția de impresariat artistic
ARTASAN Iași
angajează urgent
DANSATOARE
(dans modern).
Sînt admise fete între 18 și 25 ani, cu simț ritmic și aspect fizic plăcut.
Se oferă contracte artistice legale, în țări din Europa și Asia.
Pregătirea coregrafică se face în București.
La acest program de pregătire se asigură cazare, masă și o retribuție de 80.000 lei/lună.
Se primesc formații instrumentale și soliste vocale de muzică ușoară.
Relații la telefon 032/110378 și 032/154394, zilnic.

SC SUPREM SA Iași
Calea Chișinăului nr. 34
încadrează de urgență
VOPSITOR INDUSTRIAL
pentru construcții de mașini, utilaje și confecții metalice.
Condiții: absolvenți ai școlii profesionale în meseria de vopsitor industrial; vechime minimă de 5 ani.
Ofertă salarială avantajoasă. Relații suplimentare la telefon 132461, int. 18.

■ S.C. SCIROM angajează confecționere cu experiență în producția industrială. Relații Complex Super Stejarul, zilnic între orele 10,00-17,00. (714770)

■ S.C. NUTRIMOLD S.A. Iași organizează în data de 12 iunie 1995 concurs pentru ocuparea unui post de electronist-electronică industrială. Condiții: studii medii de specialitate; vechime, minim 5 ani în meserie; vîrstă max. 40 ani. Relații suplimentare la sediul societății sau la telefon 131988, 136168. (936521)

FELICITĂRI

LA MULȚI ANI!

De ziua ce-o aștepți în prag,/ Noi îți dorim tot ce e mai drag/ Și fericire-n lume.// Nu există-n lumea asta/ Cuvinte, să vă mulțumim./ Cît de mult în viața asta// Numai tu ne-ai înțeles,/ Chiar de-au fost și clipe grele/ Împreună le-am trecut,// Și pe cele mai frumoase/ Tot cu noi le-ai petrecut.
Pentru
MARIA GRECU,
la împlinirea celor 39 ani, din partea surorii Lenuța, a cumnatului și nepoților.
LA MULȚI ANI!
și îndeplinirea tuturor dorințelor.

Un cer senin și fără nori/ În calea ta să fie,/ Să ai în viață numai flori,/ Noroc și bucurie.// Dorim ca firul vieții/ Să ți se scurgă lin,/ Iar soarta să-ți ofere/ Cel mai frumos destin// Să-ți fie calea luminată/ De-al fericirii soare.
La prinderea celui de-al 39-lea trandafir în buchetul vieții dorim multă sănătate, fericire și multe realizări în viață pentru
MARIA GRECU,
șefă de unitate la SC SEL-MAG IMPEX SRL, mag. 1, din partea colectivului.

LA MULȚI ANI!

Pentru
MORARIU GHEORGHE,
soția Janeta, copiii Marcela, Lulu, Oana, Irina, Cătălina și Nicoleta aduc cele mai calde urări de bine, sănătate, fericire și un călduros "La mulți ani!", la împlinirea celor 50 de primăveri. Chiar dacă bucuria ți-a fost transformată în supărare și invers, noi am fost și vom fi tot timpul alături de tine pentru că te iubim. "De rizi, se desprimăvărează/ Învie totul unde-i sta/ Căci tu ești viața noastră/ Și noi viața ta."

PIERDERI

■ Pierdut carnet student pe numele Mititelu Petronela. Îl declar nul. (936536)

■ Declar nulă chitanța nr. 482294/12.04.95 eliberată de Școala Șoferi Auto Popa S.R.L. (936543)

■ Urgent! Mare recompensă pentru cîine labrador negru cu plastron alb, 6 luni cu semn particular la gît, bolnav contagios, în evidență specială. Telefon 113552 (119554), după ora 16,00-20,00. (936549)

■ Pierdut carnet CEC pentru alocație copil pe numele Codreanu S. Silviu eliberat de Școala nr.3 Alexandru Vlahuță. Îl declar nul. (936553)

■ Pierdut certificat de naștere, seria nr.645776 emis de Sfatul popular al comunei Havârna pe numele Chiriac Iulia Cornelia. (42988)

DIVERSE

FUNDAȚIA "PRINCIPESA OLGA M. STURZA" (FOMSI) IAȘI,
împreună cu
ASOCIAȚIA ROMÂNĂ DE ASISTENȚĂ PSIHOPEDAGOGICĂ ȘI SOCIALĂ PENTRU COPIII ȘI TINERII CU CAPACITĂȚI ÎNALTE "RO-TALENT" IAȘI
invită părinții copiilor preșcolari și ai celor din clasa a VIII-a, în ziua de **10 iunie 1995**, orele 10.oo, la Școala din str. Vasile Lupu nr. 63 pentru dezbatere cu tema:
NECESITĂȚILE EDUCAȚIONALE SPECIFICE COPIJLOR CU CAPACITĂȚI ÎNALTE ȘI STRATEGIILE ȘCOLARE DE SATISFACERE A ACESTORA.
Vor lua parte la întîlnire cadre didactice universitare, profesori din învățămîntul preuniversitar, învățători și educatoare de înalt profesionalism.

Asociația salariaților "Șoferul - Amator", face cunoscut celor în drept că în conformitate cu Legea 77/1994, se poate adera la asociație pe baza liberului consimțămînt, în vederea cumpărării de acțiuni ca urmare a privatizării societății.

DJTS Iași.
anunță pe cei interesați organizarea
TÎRGULUI DE VARĂ
pentru bunuri de larg consum, utilaje agricole și autoturisme în perioada 25 iunie - 9 iulie 1995 la Sala Polivalentă.
Relații privind chirie spațiu, organizare, etc. la sediul din str. Sfîntu Lazăr nr. 76, telefon **147123** sau **231540**.

■ Absolvenții promoției 1984-1985 ai Grupului Școlar Mihail Sturdza Iași, fost Lic. industrial nr.11, sînt invitați să ia legătura cu diriginta fostei clase a XII-a A sau cu Panțiru (Pletoianu) Liliana. Telefon 173064 pentru organizarea întîlnirii de 10 ani. (936527)

■ Societatea comercială Electro-Nistor S.R.L. practică un adaos comercial de la 0-50% începînd cu data de 1 iunie 1995. (936540)

ULTIMA ORĂ

VÎNZĂRI

■ Vînd calculator HC-91 plus casetofon de date, în garanție, la preț negociabil. Telefon 158144, între orele 16,00-20,00.

AUTO MOTO

■ Vînd Mercedes tip 123, an fabricație 1980; 200 Diesel, motor RK plus caroserie completă de același tip. Telefon 069/560270, preț negociabil. (936559)

■ Vînd motocicletă Jawa 350, Cehoslovacia, îmbunătățită, Jawa 175 pentru piese, înmatriculată și ambelaj CZ 175, nou. Relații la telefon 035/457336, după ora 16,00. (936563)

■ Vînd urgent piese componente ale autoturismului Lada 1200 (punți, portiere, interior etc). Telefon 157955. (936546)

SCHIMBURI

■ Schimb apartament 2 camere, confort redus, zona P. Roș, bine întreținut, cu apartament 2-3 camere, confort I, plus diferență. Telefon 175517, 230245, după orele 16,00. (749, 956)

DECESE

■ Familiile Guțu și Mihailovici cu adîncă durere în suflet anunță încetarea din viață după o lungă suferință a celei care a fost o bună soție și mamă devotată copiilor GUȚU MARIA. Înhumarea va avea loc sîmbătă, 3 iunie 1995, ora 15,00, la cimitirul Eternitate, unde este depus corpul neînsuflețit. Regrete eterne. (2667)

COMEMORĂRI

Astăzi,3 iunie 1995,se împlinesc 40 de zile de cînd destinul crud și nemilos a răpit dintre noi pe cea care a fost o bună colegă, **TOFAN VIRGINIA**.
Dumnezeu s-o ierte și să-i fie țărîna ușoară.

OFERTE SERVICII

■ Autorizat în domeniu, proiectez și execut orice tip de lucrări construcții, în regim de urgență și la prețuri foarte avantajoase. Telefon/fax 252717 sau telefon 174328. (936562)

■ Ofer comision celor interesați pentru intermedieri contracte lucrări construcții orice tip în vederea execuției. Seriozitate maximă. Telefon/fax 252717 sau telefon 174328. (936562)

■ Ofer asociere în firmă, unui director, inginer șef sau șef serviciu VDC, pentru facilități contracte lucrări construcții orice tip, în vederea execuției. Seriozitate maximă. Telefon/fax 252717 sau telefon 174328. (936562)

LOCURI DE MUNCĂ

■ Angajez inginer constructor competent, în vederea contractării de lucrări construcții, pentru execuție. Telefon/fax 252717 sau telefon 174328. (936562)

■ Școala nr. 9 "Elena Cuza" Iași scoate la concurs un post de secretar. Relații suplimentare la afișierul și secretariatul școlii. (936561)

FELICITĂRI

■ Domnului inginer Radu Caras, șef al Biroului Tehnic al Serviciului Teritorial Iași de Difuzare a Filmelor, sincere felicitări și la mulți ani fericiți, cu ocazia zilei de naștere, din partea colegilor de muncă.

SURPRIZA ZILEI !

Fiecare persoană care a publicat
un anunț de mică publicitate în cotidianul **Monitorul**
participă în fiecare zi la
o tragere la sorți cu premii în lozuri.

În fiecare zi, de luni pînă vineri se extrag 3 nume cîștigătoare iar sîmbătă 5 nume.

Numele cîștigătorilor se publică în paginile de mică

Persoanele cîștigătoare de astăzi sînt:

1. ABĂLĂBĂNOAIE VASILE
2. BARGAN DOINA
3. GAVRIL PAVEL
4. GRIGORAȘ CĂTĂLIN
5. MUNTEANU PETRU

Persoanele cîștigătoare sînt rugate să vină să-și ridice premiile de la sediul cotidianului **Monitorul** în fiecare zi între orele **10^{00} - 16^{00}** cu buletinul de identitate.

Informații la telefon **144776**.

AGENDA OMULUI DE AFACERI

BACO s.r.l.
VINDE EN GROS
papetărie și birotică

- HERLITZ
- XEROX
- PELIKAN
- KORES

Iași, str. Zorilor nr. 16 (cartier Moara de Vînt)
Telefon 117941

TUDOR MAGNUM PLUS SRL
comercializează
toate modelele și mărimile de nasturi și fermoare, mătăsuri, elastic, stofe, ață de cusut, căptușeli, tricoturi, pînză chimică, fîșuri.
Pasaj G. Musicescu nr. 6 (fost pasaj Banu),
lîngă sediul IIRUC-suc. 35

MAREX
covoare, mochete, mobilă, stofe, pluș, catifea, dantelă, porțelanuri, țesături tip mătase
B-dul Independenței nr. 19,
bl. B1-5, etaj (deasupra mag. EMI)
tel/fax 115824

EMI SRL
vinde
frigidere, congelatoare, combine frigorifice, aragaze, televizoare color, aspiratoare, mașini de spălat, mașini de cusut, aparataj electric, confecții, tricotaje, încălțăminte
B-dul Independenței 19, bl. 1-5, parter, tel./fax 117530

REMICON SRL
Restaurări de monumente istorice
Construcții civile și industriale
Consolidări și reabilitări de construcții
Iași, Șoseaua Moara de Foc nr. 14, bl. 407, sc. A, ap. 3
tel: 032-251580; fax 032-251582

Agenția pentru servicii de mariaj DUET

- totalitatea serviciilor necesare organizării unei căsătorii
- flori, buchete pentru mirese
- aranjamente și podoabe florale pentru ocazii festive
- vestimentație și accesorii de lux pentru mirese, miri și companioni

B-dul Ștefan cel Mare și Sfînt nr. 2, bl. B2 (vizavi de magazinul Central), tel. 147165

MIRFAN MOBILUX SRL
sufragerii, dormitoare, biblioteci, holuri, bucătării, camere tineret, cuiere, canapele, fotolii, recamiere, mese extensibile
Piața Voievozilor, bloc C4, parter, vizavi de alimentara Minerva
Telefon 152647

PC - AMI

- CALCULATOARE
- IMPRIMANTE
- SOFTWARE
  - contabilitate
  - proiectare construcții
- SERVICE SISTEME DE CALCUL

B-dul Copou nr. 4, tel. 032/144718, 211745

CHALLENGER
Hîrtie copiator A4
11.500 lei
Tel.: 211617, 117981 Fax: 211617

CASA LEBĂDA
produce
hipoclorit de sodiu, uz casnic și industrial, chit pentru geamuri
comercializează
perhidrol, prenadez, detergenți
Șos. Bucium 23 (Fabrica de Gheață), tel. 232348

INTERELECTRIC SA

- case de marcat ELKA, cîntare electronice
- tehnică de calcul și consumabile
- service garanție și postgaranție la produsele electronice

Str. Elena Doamna 24, tel. 112004, 210030, 210031, fax 112366
Contact: Simon Iancu, Director

FOOD-LAND S.R.L.
depozit en gros pentru produse alimentare, băuturi, cosmetice
Complexul Super Copou, intrarea din spate
Telefon 252914, 157034; Fax 131667
Contact: Anton Zaarour, director

DIN TELEFOANELE, SCRISORILE ȘI AUDIENȚELE ZILEI

Rubricile "Din scrisorile, telefoanele și audiențele zilei" și "Ultimul vagon poștal" au menirea de a asigura un dialog direct între cititori și reprezentanții principalelor instituții publice. În cadrul acestor rubrici cititorii își pot exprima opiniile în legătură cu diverse probleme locale și de interes național. Semnatarii scrisorilor sînt rugați să folosească un limbaj decent și să nu aducă acuzații nefondate.

Important: Începînd din data de 30 mai, "Monitorul" dispune din nou de un redactor de serviciu de noapte. Acesta va răspunde apelurilor dvs. la numerele de telefon 271271 și 145610.

■ *Primarul interimar al Bacăului ne anunță*

În seara zilei de 1 iunie am primit un telefon de la primarul interimar al orașului Bacău, Dan Felician Ioniță, care ne informează că s-a rezolvat problema a cinci cetățeni din Iași, foști locuitori ai Bacăului. Cei cinci (printre care și Vasile Ciobanu, din Mogoșești-Iasi, fost subofițer de aviație la Bacău) au cumpărat apartamente în blocurile unde locuiseră în calitate de chiriași. Între timp, mutîndu-se din Bacău, fosta conducere a municipiului a dispus, ilegal, să se sisteze contractarea apartamentelor la regia de locuințe băcăuană, RA.A.I.F.E.T. Le comunicăm celor cinci cumpărători că noua conducere a municipiului a dispus eliberarea contractelor. Prin urmare, trebuie să se prezinte la R.A.A.I.F.E.T. Bacău.

■ *Informații privind mersul trenurilor*

Ieri, în jurul orei 23,00, ne-a telefonat Victorița Gheorghiță, din strada Prudenței 20, exasperată că nu a putut să obțină legătura telefonică prin care să solicite informații privind mersul trenurilor de la unicul telefon al biroului de informații, 146333, ce este la dispoziția populației. Interesîndu-ne la regionala SNCFR Iași, am aflat că postul telefonic în cauză este defect de cîteva zile. Pînă la repunerea lui în funcțiune, cetățenii se pot adresa pentru astfel de informații la centrala nr. 112090, cerînd centralistei fie interiorul biroului de informații, fie interiorul 3120, Divizia Mișcare.

■ *Duplicatul carnetului de alocații pentru copii*

Eliza Mocanu, din Iași, strada Lunca Cetățuii 5, ne scrie că a pierdut carnetul pentru alocația fiului ei, elev. În aceeași situație se mai află un ieșean care nu și-a declinat identitatea. Ne-am interesat la Inspectoratul Școlar Județean și putem să-i informăm pe cei interesați că trebuie să se prezinte la Inspectorat, la serviciul Plan, doamna Solomon, pentru a obține duplicatul.

■ *Atenție la buzunare!*

P.D.I., din Iași ne-a transmis telefonic: "În zona Podu Roș, porțiunea ocupată de tonete, automate de sucuri, de înghețată, de "popcorn", de florărie, mișună de un timp iscusiți hoți de buzunare. Credem că ar fi bine să patruleze prin apropiere gardieni publici și polițiști", ne spune interlocutorul nostru, care precizează că nu-și dă numele întreg pentru că nu dorește să fie cumva "penalizat" de către "șuți".

■ *Zilele Școlii "Mitropolit Dosoftei"*

Cu ocazia zilelor Școlii Mitropolit Dosoftei, între 5 și 9 iunie 1995, la această școală vor avea loc numeroase activități omagiale: o expoziție de artă plastică și artizanat a elevilor, o sesiune de comunicări, competiții sportive și programe artistice. Aceste acțiuni vor avea loc în fiecare din cele 5 zile ale școlii, cu începere de la orele 10,00.

■ *Eveniment cultural*

Comunitatea polonezilor din România, filiala Iași, anunță inaugurarea Centrului Cultural DOM POLSKI, în ziua de 3 iunie, la orele 16,00, care are sediul în stradela Albă nr. 1 (lîngă biserica Albă).

Constantin IURAȘCU, Teo POPESCU

Filmele acestei săptămîni

"Alte 48 de ore"
Producție SUA. Thriller polițist, cu: Eddie Murphy, Nick Nolte
Premieră
Cinema "Victoria"
(tel. 112502)
orele: 9,00; 11,00; 13,00; 15,00; 17,00; 19,00

"Ruleta mercenarilor"
Producție SUA.
Film de aventuri cu: Ice T, Rutger Hauer
Premieră
Cinema "Republica"
(Telefon: 114327)
orele: 9,00; 11,00; 13,00; 15,00; 17,00; 19,00
În completare, "La cireșe" (desene animat românesc).

"Interviu cu un vampir"
Thriller horror, cu: Tom Cruise,
Cinema "Copou"
(Telefon: 145738)
Orele: 9,00; 11,30; 14,00; 16,30
Ora 19 Ecran-club: **"Scara lui Jacob"**
thriller psihologic

"Pușcăria erotică"
Film sexy
Regia Frank De Niro (Italia). (interzis spectatorilor sub 16 ani)
Cinema "Dacia"
(Telefon: 164740)
Orele 15; 17; 19
2-5 iunie 1995. Orele 9; 11; 13 - **"Degețica"**, după un basm de Andersen.

HOROSCOP

BERBEC

(21 mart. - 20 apr.):

👎 Amintiți-vă că nici dvs. nu ați dat dovadă tot timpul de colegialitate. Sentimentalismul dvs. nu a fost sprijinul cel mai de preț.

TAUR

(21 apr. - 20 mai):

👍 Campania dvs. nu va stînjenită de nici un incident neplăcut. Vă puteți chiar gîndi la momente de destindere în tovărășia unor prieteni.

GEMENI

(21 mai - 21 iun.):

👎 Vă complicați existența cu tot soiul de întrebări parazitare, pe care alții nu și le pun. Faceți mai multă ordine în viața dvs.

RAC

(22 iun. - 22 iul.):

👍 De claritatea relațiilor depind foarte multe din rezultatele viitoare. Convenția jumătăților de măsură rămîne valabilă, nimeni nu cere transparență totală.

LEU

(23 iul. - 22 aug.):

✋ Întîrzierile sînt uneori mai dăunătoare decît absențele, la care se mai poate găsi o scuză. Singură, bunacredință nu este de ajuns în afaceri.

FECIOARĂ

(23 aug. - 22 sept.):

✋ Într-o bună zi se va găsi cineva să vă pună la punct chiar în felul în care o faceți dvs., dacă nu mai brutal. Atenție la răutăți!

BALANȚĂ

(23 sept. - 22 oct.):

✋ Mulțumirile care s-au adunat de un timp încoace sînt umbrite de o decepție măruntă, dar semnificativă. Asta nu vă obligă să rupeți relațiile.

SCORPION

(23 oct. - 21 nov.):

👍 Pentru orice eventualitate, mai măsurați încă o dată înainte de a tăia. Dar nu renunțați la foarfecă, nodul trebuie o dată desfăcut sau tăiat.

SĂGETĂTOR

(22 nov. - 21 dec.):

✋ Oricine găsește motivații, chiar pentru gesturile cele mai condamnabile. Deci nu asta contează, dacă mai puteți, reparați ofensa.

CAPRICORN

(22 dec. - 19 ian.):

👌 Cu tot scepticismul, realizați și dvs. că succesul va fi durabil. El nu schimbă toate datele problemei, dar o așează pe alte baze.

VĂRSĂTOR

(20 ian. - 18 febr.):

✋ Niciodată complicațiile nu apar din senin, mai mult ca sigur aveți și dvs. o contribuție. Nu numai alții sînt de vină pentru necazurile dvs.

PEȘTI

(19 febr. - 20 mart.):

👍 Nu e nevoie să provocați o ruptură pentru a obține ceea ce doriți. O simplă atenționare valorează uneori mai mult decît un scandal de proporții.

LEGENDA:

- 👎 - vă paște ghinionul
- ✋ - prudența e mama înțelepciunii
- 👍 - n-aveți nimic de pierdut
- 👌 - șansa vă surîde

CARNETUL ZILEI

✝ **Sf. mc. Luchilian, Ipatie, Paul și Paula**
✝ **Sf. mc. Mitrofan; sf. mc. Zotic, Atal, Camasis și Filip de la Niculițel**

13° - 24° C VREMEA

■ Vremea va fi instabilă și se va răci ușor în comparație cu zilele precedente. Cerul va fi noros și pe spații relativ extinse se vor semnala ploi sub formă de averse, însoțite de descărcări electrice și, izolat, de grindină. Pe alocuri, cantitățile de apă pot depăși 20-25 l/m.p. Vîntul va prezenta unele intensificări din sector sudic. Temperatura aerului va înregistra valori minime cuprinse între 13° - 15° C, iar maxime între 22°-24° C. **(Violeta HUȘTIU - Centrul de Prevedere a Vremii - Bacău)**

FARMACII DE GARDĂ

Farmacia nr. 2, Piața Unirii (tel. 116029).

SPITALE DE GARDĂ

SÎMBĂTĂ Spitalul "Parhon" (tel. 140337): Clinica a IV-a Medicală, Clinica a II-a Chirurgie, Clinica a II-a Obstetrică.

DUMINICĂ Spitalul "Spiridon" (tel. 142730): Clinica I Medicală, Clinica a III-a Chirurgie; **Maternitatea "Cuza Vodă"** (tel. 143320).

TVR BUCUREȘTI

SÎMBĂTĂ TVR 1 7,00 La prima oră ■ 9,00 Ba da! Ba nu! ■ **10,00 Film serial pentru copii. Reîntîlnire cu Black Beauty** (Anglia). Ep. 19 ■ 10,30 Pas cu pas. ■ 11,25 Vîrstele peliculei ■ 12,20 Cronografii ■ 12,40 Cuvinte potrivite ■ 13,10 1001 audiții ■ **14,00 Actualități** ■ 14,10 Ora 25 - Tranzit tv ■ 19,15 Teleenciclopedia ■ **20,00 Actualități** ■ **20,45 Film serial. Tequila și Bonetti** (SUA, 1992). Ep. 2 ■ 21,40 Școala vedetelor (V). Teledivertisment ■ **22,50 Actualități** ■ **23,05 Film serial. Telefonul de la miezul nopții** (SUA) ■ 0,00 "D 'ale Bucureștilor - Bucureștii la 1900 ■ 1,00 Coca-Cola Live Show

TVR 2 7,00 Întîlnirea de sîmbătă. Program al Studioului TVR din Cluj-Napoca. ■ 12,00 MTV. Disco Dance ■ 13,00 Est meridian magazin de sfîrșit de săptămînă. Program al Studioului TVR din Iași ■ **16,00 Desene animate. Voltron** ■ **16,30 Film serial. Și bogații plîng** (Mexic) ■ 17,00 Itinerare spirituale... ■ 17,30 Serata muzicală tv ■ 20,30 Pariați pe campion! ■ 21,00 TVM. Mesager ■ 21,30 Memento cultural ■ **22,00 Volei: România - Lituania** (feminin), în preliminariile Campionatului European ■ **22,30 Film serial. Santa Barbara** (SUA). Ep. 169 ■ 23,15 Interferențe. ■ 0,15 Jazz-alive

DUMINICĂ TVR 1 8,00 Bună dimineața! ■ 9,00 Arlechino. ■ **10,00 Film serial pentru copii. Fantastica familie Mellop** (Australia, 1992). Ep. 37 ■ 10,30 Lumină din lumină ■ 11,30 Primăvara vieții noastre ■ 12,00 Viața satului ■ 13,30 Atlas ■ **14,00 Actualități** ■ 14,10 Poșta tv ■ 14,20 Video-magazin ■ **17,50 Serial S.F. Star Trek** - Generația următoare. Prod. SUA. Ep. 77: Frații ■ 18,45 A doua Românie. ■ 19,15 Robing ■ **20,00 Actualități** ■ **20,45 Film artistic. Aici a dormit Laura Lansing** (SUA, 1988). Premieră pe țară ■ 22,25 Tragerea Loto Special 6/49 și Noroc ■ 22,35 Duminica sportivă ■ **22,55 Actualități** ■ 23,15 MTV. Disco Dance ■ **23,45 Maddie și David** (SUA) ■ 0,40 Avanpremiera ■ 0,50 Nocturna lirică

TVR 2 7,00 5 x 2 Magazin duminical. Program al Studioului TVR din Iași ■ 13,00 MTV. Greatest Hits ■ **14,00 Actualități** ■ **14,10 Film artistic. Moartea unui artist** (România, 1991). Ecranizare după Horia Lovinescu. ■ 15,50 Avanpremieră ■ **16,00 Desene animate. Voltron** ■ **16,30 Film serial. Și bogații plîng (Mexic)** ■ 17,00 Arena As ■ 19,50 Maeștrii ■ 21,00 TVM. Mesager ■ 21,30 Orașe și civilizații ■ 22,00 Ritmuri muzicale ■ 22,15 La puterea a doua ■ **23,00 Film serial. Santa Barbara** (SUA). Ep. 170 ■ 23,45 Vedete în recital.

TVR IAȘI

SÎMBĂTĂ Pr.II, orele 13,00-16,00 - Est Meridian Magazin de sfîrșit de săptămînă

Iubiți animalele și copiii ■ Semper Fidelis - prietenii aparte ■ O dragoste imposibilă ■ Cutia cu surprize ■ Dialoguri colorate ■ Arta dresajului: cîinii polițiști ■ 13,30 - Film serial: Familia Palliser - ep.19 ■ Ulițe și amintiri ieșene: Strada Gînd - rubrică de Oana Lazăr ■ Video jazz show: rubrică de Alex Vasiliu ■ Inerții incomode: Casă, dulce casă - rubrică de Ioana Lungeanu ■ Magic Mix - rubrică de Mati Botezatu ■ Desene animate ■ Muzică populară ■ Documentar preluat de la Deutsche Welle ■ Dedicații muzicale ■ Concursul emisiunii. Redactor, Maria Florea. Realizator, Ioana Lungeanu.

DUMINICĂ Pr.II, orele 7,00-13,00 - "5 x 2" Bijuterii muzicale ■ Luna lui Cireșar - reportaj ■ În așteptarea privatizării - în direct cu Corneliu Iacubov președintele F.P.P. II Moldova ■ 8,00 Țara lui Piticot - rubrică de Andreea Gheorghiță ■ Hobby ■ Fascinația muzicii: Tinere talente ieșene - rubrică de Alex Vasiliu ■ Întîlnire cu Ștefan Popas și Invitații săi ■ 10,00 Film serial - Cristal (ep.11) ■ Moment poetic ■ Oleacă de taifas: Grigore Ilisei în dialog cu acad. Răzvan Teodorescu ■ 11,45 - Dr. Quinn - reluare ■ De dragoste și dor: Tineri interpreți de muzică populară: Elena Savin, Mariana Drag, Cornelia Ciobanu, Adrian Vălean, Constantin Bahrin - rubrică de Vasile Pohoață ■ Umor la "5 x 2" ■ Concursul emisiunii ■ Documentar preluat de la Deutsche Welle ■ Dedicații muzicale. Realizatori, Ion Moraru, Corneliu Slătinaru.

TV EUROPA NOVA

SÎMBĂTĂ 10,00 Deschiderea programului ■ 10,05 Mati Nova - emisiune magazin ■ 14,00 Europa Nova TV Chart ■ 15,00 Pulsul planetei ■ 15,30 Film: "Maxim două vieți" (r) ■ 17,00 Terra ■ 17,30 Film serial: "Sărmana Clara" ep. 30 ■ 18,15 Euromusic ■ 18,30 Desene animate ■ 19,00 Infonova ■ 19,35 Stadion. ■ 20,00 Videoclip '95 ■ 20,30 Lumea filmului ■ 20,55 Publicitate ■ 21,00 Film: "Pasiune fierbinte" ■ 22,30 Infonova ■ 22,40 Night Club ■ 23,00 Concurs ■ 23,45 Fast Forward ■ 0,30 Film: "Capcana de cristal" ■ 2,00 Concert: Bryan Adams - So Far So Good.

DUMINICĂ 10,00 Deschiderea programului ■ 10,05 Mati Nova ■ 14,00 Salata de întrebări ■ 15,00 Un secol de cinema ■ 17,00 Carusel ■ 18,30 Desene animate ■ 19,00 Infonova ■ 19,35 Pași pe orizont ■ 20,00 Videoclip '95 ■ 20,30 Vitralii ■ 21,00 Film: "Minciuni nevinovate" ■ 22,30 Infonova ■ 22,45 Magazin sportiv ■ 23,15 Film serial: "Sărmana Clara" (r), ep. 28.

TELE M

SÎMBĂTĂ 6,30 Deschiderea emisiei ■ 7,00 S 'Tele 'M ■ 7,30 Observator ■ 8,30 Film artistic: "Visul de aur" (aventuri) ■ 10,00 Film serial pentru copii: "Arbaleta" (ep.49) ■ 10,30 Junior-club ■ 11,30 Film artistic: "Revanșa" (dragoste) ■ 13,00 Problemele orașului ■ 13,45 Magazinul de muzică ■ 14,00 Drame ale tranziției ■ 14,30 Publicitate și muzică ■ 14,45 Jurnalul poliției rutiere ■ 15,00 Film artistic: "Tulsa" (dramă) ■ 16,30 Gagul nemuritor - secvențe comice din filme ■ 17,00 Film artistic: "Băiatul și cîinele" (SF) ■ 18,30 Film serial: "Inspectorul Frost" - ep. 1 ■ 19,30 Film serial: "100 de ani de cinematograf" - ■ 20,00 Desene animate ■ 20,30 Film artistic: "Mogulul" (comedie). ■ 22,30 Film artistic: "O problemă de dragoste" (dramă).

DUMINICĂ 7,30 Deschiderea emisiei ■ 8,00 Observator ■ 9,00 Film pentru copii: "Aventurile lui Wilhelm Tell" ■ 10,30 Film serial pentru copii: "Arbaleta" ■ 11,00 America 's Top Ten ■ 11,30 Film artistic: "Brigada cascadorilor" (polițist) ■ 13,00 Film artistic: "Răzbunătorii din orașul Kansas" (western) ■ 14,30 Film artistic: "Ray Master și diamantul fabulos" (polițist) ■ 16,00 Top Tele 'M ■ 16,40 Fotbal mondial ■ 17,15 Alternativ SF ■ 19,15 Magazinul de muzică ■ 19,30 Film serial: "100 de ani de cinematograf" ■ 20,00 Desene animate ■ 20,30 Film artistic: "Pîrtia morții" (thriller). ■ 22,00 Film artistic: "Fata din lumea bună" (aventuri) ■ 23,20 Film artistic: "Doamna Frankenstein" (horror).

TV SATELIT

RTL

SÎMBĂTĂ 6,35 Seriale, desene animate ■ 10,55 Disney & Co. (d.a., rep.) ■ 12,20 California Dreams (s) ■ 12,50 Prințul din Bel-Air (s) ■ 13,20 Casa plină (s) ■ 13,55 O familie puternică (s) ■ 14,25 Cine e șeful aici? (s) ■ 14,55 240 Robert (s.a): "Încurcături" ■ 15,55 Knight Rider (s.a): "Elliott" ■ 16,50 A-Team (s.a) ■ 17,50 Stele, atît de aproape... (do) ■ 18,45 Melrose Place (s): "Putere și gelozie" ■ 20,10 Mini Playback Show ■ 21,15 O nuntă de vis (show) ■ 23,00 Cum ați zis? (show) ■ 0,00 Sîmbătă noaptea la RTL ■ 1,00 Prințul din Bel-Air (s): "Mingea e rotundă" ■ 1,30 Din culisele filmului "Bad Boys" ■ 1,55 Prințul din Bel-Air (s, 5 ep.) ■ 3,35 Prințul din Bel-Air (s/r).

DUMINICĂ 6,50 Seriale și desene animate ■ 8,00 Disney & Co. (r) ■ 9,20 Tom & Jerry copii (d.a.) ■ 10,55 Team Disney (d.a. & filme) ■ 12,20 Înapoi în trecut (s) ■ 13,55 Căldură tropicală (s) ■ 14,50 Cine e șeful aici? (s, 2 ep.) ■ 15,20 Dădaca (s, co, SUA) ■ 15,50 Reportajele Disney ■ 17,50 Alarma - reportaje despre acțiuni de salvare ■ 18,45 Westerdeich (s) ■ 20,15 Thunder în Paradis (s.a.) ■ 21,15 Ultimul mohican (f.a., SUA, 1992), cu M. Stowe, D.D. Lewis ■ 23,20 Delta Force II (f.a., SUA, 1989), cu Chuck Norris, R. Jaeckel ■ 1,10 Chucky II (f.gr., SUA, 1990), cu Alex Vincent, J. Agguter ■ 2,35 Ultimul mohican (f/r) ■ 4,20 Howard rățoiul (f. fantastic, SUA, 1986) ■ Cine e șeful aici? (s/r).

PRO 7

SÎMBĂTĂ 7,15 Cei trei din Riptide (s) ■ 8,00 Desene animate ■ 12,15 Pantera roz (d.a./r) ■ 12,45 Parker Lewis (s.co) ■ 13,10 Flirtul străzii cu G. Holzach ■ 13,35 Superman (s/r) ■ 14,30 Călătorie pe fundul mării (s) ■ 15,25 Cei trei din Riptide (s/r) ■ 16,50 Hercule cucerește Atlantida (f.a. Italia/Franța 1961) ■ 18,55 Cousteau: Aventuri în ocean (do, Franța 1993) ■ 20,00 Tom și Jerry (d.a) ■ 20,25 Familia Simpson (s.da) ■ 21,15 Vesela lume a animalelor ■ 23,10 Armă mortală (f.a., SUA, 1986) cu M. Gibson ■ 1,30 Cyberspace (f. fantastic SUA '89) cu Jim Metzeler ■ 3,05 Panică în New York (f. fantastic SUA 1953) ■ 4,35 Reluări.

DUMINICĂ 7,10 Călătorie pe fundul mării (r) ■ 8,10 Desene animate ■ 11,50 Garfield și prietenii săi (d.a.) ■ 12,50 Superboy (s, SUA, 1989): "Răzbunarea lui Lang" ■ 13,15 Omul din Atlantis (s) ■ 14,10 Ben Cropp (do) ■ 15,15 Micul Nemo (f.d.a., Japonia) ■ 16,15 Ben Hur (f.ist., SUA, 1959, p. I-II), cu Charlton Heston, Jack Hawkin ■ 21,15 Hot Shots! (co, SUA, 1991), cu Charlie Sheen, C. Elwes ■ 23,00 Ploaia neagră (f.p., SUA, 1989), cu M. M. Douglas, A. Garcia ■ 1,30 2 contra 2 (talkshow) ■ 2,00 Abraxas, gardianul Universului (s.SF, Canada, 1990) ■ 3,35 Pro movie (mag./r) ■ 4,00 Omul din Atlantis (s/r) ■ 4,55 Reflexii într-un ochi de aur (f.a., SUA, 1967), cu E. Taylor, M. Brando, B. Keith.

MTV

SÎMBĂTĂ ,00 Weekend Bon Jovi ■ 11,00 Most Wanted - retrospectiva ■ 11,30 Zig & Zag Show ■ 12,00 Marele ecran, cu K. Segers ■ 12,30 Topul britanic, cu C. Lillypally ■ 14,30 Videoclipuri în premieră ■ 15,00 Pulse - emisiune de modă ■ 15,30 Week-end Bon Jovi ■ 17,00 Bon Jovi: hiturile ■ 18,00 Muzică de dans, cu Simone ■ 19,00 Marele ecran, cu K. Segers ■ 19,30 MTV știri: ediție de week-end ■ 20,00 Topul 20 european, cu Kristiane Backer ■ 22,00 Lenny Kravitz unplugged ■ 23,00 Muzică soul, cu Lisa I' Anson ■ 0,00 Videoclipuri în premieră ■ 0,30 Zig & Zag Show ■ 1,00 Yo! MTV Raps, cu Dr Dre, Ed Lover & Fab 5 Freddy ■ 3,00 Most Wanted - retrospectivă.

DUMINICĂ 9,30 Topul 20 american, cu Daisy Fuentes ■ 11,30 MTV știri: ediție de week-end ■ 12,00 Marele ecran, cu K. Segers ■ 12,30 Topul 20 european ■ 14,30 Videoclipuri în premieră ■ 15,00 Sport la MTV, cu D. Cortese ■ 15,30 Lumea reală 1 ■ 16,00 Bon Jovi: trecut, prezent, viitor ■ 16,30 Weekend Bon Jovi ■ 20,00 O seară cu Bon Jovi: hituri ■ 21,30 Știri MTV - ediție specială ■ 22,00 120 minute - muzică alternativă ■ 23,00 Bon Jovi la festivalul Rock Am Ring (d) ■ 0,00 Beavis & Butt-head ■ 0,30 Headbangers Ball - mag. rock, hard & heavy metal ■ 3,00 Videoclipuri, cu VJ Hugo ■ 4,00 Nocturna video.

EUROSPORT

SÎMBĂTĂ 9,30 Magazin olimpic ■ 10,00 Magazinul sporturilor cu motor ■ 11,00 Keirin '95 ■ 12,00 Tenis. Turneul de la Roland Garros. În direct meciurile zilei a șasea. La acest veritabil campionat mondial pe zgură participă mari jucători, precum: Pete Sampras, André Agassi, Stefan Edberg, Jim Courier - la masculin, și Steffi Graf, Arantxa Sanchez Vicario, Conchita Martinez, Mary Pierce, Gabriela Sabatini - la feminin ■ 20,45 Ciclism ■ 21,00 Atletism. Marele Premiu IAAF II - ■ 22,30 Cursele de autoturisme - Campionatul german DTM (Deutsche Tourenwagen Meisterschaft). Etapa a patra, Helsinki. ■ 23,00 Tenis. Turneul de la Roland Garros. Sinteza zilei ■ 0,00 Rugby. Cupa Mondială din Africa de Sud. ■ 2,00 Magazinul internațional al sporturilor cu motor.

DUMINICĂ 9,30 Rugby. Cupa Mondială - Africa de Sud ■ 11,00 Atletism - Marele Permiu IAAF II - Gran Premio Diputacion Provincial De Sevilla, Spania (r) ■ 12,00 Tenis. Turneul internațional de la Roland Garros. Meciurile zilei a șaptea (direct) ■ 20,45 Ciclism. Turul Italiei. "Il Giro" se încheie astăzi. Urmăriți rezumatul acestei ultime zile ■ 21,00 Rugby. Cupa Mondială - Africa de Sud. ■ 22,30 Cursele de autoturisme - Campionatul german (DTM). Etapa a patra - Helsinki. ■ 23,30 Campionatul Indy Car - înregistrarea etapei a șaptea - Milwaukee, Wisconsin, SUA. ■ 1,30 Tenis. Turneul internațional de la Roland Garros.

TELECABLE

SÎMBĂTĂ 9,00 Deschiderea emisiunii ■ 9,15 Desene animate ■ 10,00 Film: "Tatăl meu, acest erou" (comedie) ■ 11,40 Desene animate ■ 12,10 Desene animate ■ 12,30 Film: "O fugă rapidă" (acțiune) ■ 14,15 Desene animate ■ 15,00 Film: "Vînători de vise" (artistic) ■ 16,30 Film: "Fată la copil" (suspans) ■ 18,00 Telecinemateca: "Cineva, acolo sus, mă iubește" ■ 19,50 Film: "Donatorii de creier" (comedie) ■ 21,00 Film: "Mlaștina incendiară" (acțiune) ■ 22,30 Film: "Trandafirul spaniol"(acțiune) ■ 0,40 Film: "Sărind prin curtea cu oase" (acțiune-suspans).

DUMINICĂ 9,00 Deschiderea emisiunii ■ 9,10 Desene animate ■ 10,00 Film: "Pisicile aristocrate" (desene animate) ■ 11,15 Maraton pentru cei mici (desene animate - muzică) ■ 12,00 Film: "Legătura satanică" (acțiune) ■ 13,30 Film: "Recepționerul" (comedie) ■ 15,00 Film: "Crima din Beverly Hills" (acțiune) ■ 18,00 Film: Inima înghețată" (dragoste) ■ 19,30 Film: "Pragurile" (acțiune SF) ■ 21,00 Film: "Mers înapoi" (acțiune-suspans) ■ 22.30 Film: "Trei culori albastre" (artistic) ■ 0,15 Penthouse (sexy) ■ 0,30 Film: "Moarte de om" (acțiune-sexy) ■ 2,20 Penthouse (sexy).

RADIO NORD-EST

SÎMBĂTĂ 7,00 - 14,30 Cu bastonul prin oraș. Emisiune de informații, muzică și divertisment. Realizatori: Ovidiu Șimonca și Livia Sușanu ■ 14,30 - 18,00 Cutreierînd America în week-end. Emisiune de muzică country și concursuri. Realizatori: Costi Rezlescu și Andi Barbu ■ 18,00 - 19,00 BBC: Buletinul de știri și Actualitatea ■ 19,00 - 24,00 Dedicații muzicale. Muzică la cererea ascultătorilor ■ 0,00 - 4,00 Noapte de dans ■ 4,00 - 7,00 Backtraxx USA - VOA Europe

DUMINICĂ 7,00 - 8,00 Ritmuri de înviorare ■ 8,00 - 8,30 BBC: Buletinul de știri și Actualitatea ■ 8,30 - 12,00 Cu bastonul prin oraș. Emisiune de divertisment. Realizatori: Ovidiu Șimonca și Livia Susanu ■ 12,00 - 16,00 Mega 72.44. Realizatori: Sandi Leonties și Cătălin Elisei ■ 16,00 - 18,00 Nashville Record Review (VOA Europe) ■ 18,00 - 19,00 BBC ■ 19,00 - 21,00 Suflet de microbist. Emisiune de informații sportive. Realizator Septimiu Sărățeanu ■ 21,00 - 24,00 Dedicații. Muzică la cererea ascultătorilor ■ 0,00 - 1,00 Top clasic 10. Epoca de aur a muzicii pop în 60 minute. Realizator Sandi Leonties ■ 1,00 - 2,00 Planet 2000 - VOA Europe ■ 2,00 - 3,00 Soul music - VOA Europe ■ 3,00 - 4,15 Albumum nopții ■ 4,15 - 5,00 Jazz - VOA Europe ■ 5,00 - 5,30 Ritmuri de înviorare.

TEATRUL NAȚIONAL

■ Teatrul Național "Vasile Alecsandri" prezintă duminică, 4 iunie, la orele 19,00, spectacolul cu piesa "Timon din Atena", de W. Shakespeare. Regia Irina Popescu-Boieru.
Sîmbătă, 3 iunie, de la orele 18,00, în sala Studio, este programată o reprezentație cu piesa "Iarba amăgirilor", după Jean Variot. Regia Teodor Corban.

TEATRUL "LUCEAFĂRUL"

■ Teatrul "Luceafărul" prezintă duminică, 4 iunie următoarele spectacole: - orele 10,00 și 14,30 - "Peștișorul de aur"(sala mică); orele 19,00 - "Victimele datoriei", de Eugen Ionescu, un spectacol pentru tineret, în premieră. Regia: Cezarina Udrescu. Scenaografia Laura Mancaș. Muzica Dorina Crișan Rusu. Distribuția: Toma Hogea, Cornelia Poenaru, Viorel Vârlan, Gabriela Andrei, Aurelian Diaconu, Ionuț Mitrea.

TEATRUL ALTERNATIV

■ Studioul de teatru studențesc "Alternativ", în colaborare cu Muzeul Literaturii Române și cu Fundația culturală "Emil Alexandrescu", prezintă duminică, 4 iunie, la orele 17,00, în parcul Copou, premiera spectacolului muzical cu păpuși, actori și măști "Rătăciți într-o poveste...", de Dumitru Vacariu. Muzica Sabin Păutza. Acompaniamentul de chitară Dan Spânu și Mihai Musceleanu. Regia Natalia Dănăilă. Scenografia Constantin Brehnescu.

MUZEUL "M. EMINESCU"

■ Inspectoratul pentru Cultură al județului Iași și Muzeul Literaturii Române organizează, în colaborare cu Despărțămîntul "M. Kogălniceanu", în perioada 3-15 iunie, sub genericul "Denii eminesciene", o suită de manifestări consacrate împlinirii a 106 ani de la moartea poetului. Sîmbătă, 3 iunie, între orele 11,00 - 14,00, la Muzeul "M. Eminescu", va avea loc un program artistic susținut de elevi ai Școlilor nr. 16, 39, 9, Liceului Economic nr. 2 și vernisarea expoziției muzeale dedicată pictorului Eugen-Ștefan Boușcă și a unei expoziții de grafică și sculptură "Roata" de Ioan Grecu (Chișinău).
Duminică, 4 iunie, la orele 11,00, la Muzeul "M. Eminescu", vor avea loc audiții din lirica eminesciană, din fonoteca de aur a Muzeului Literaturii Române Iași.

SEDIUL PNȚCD

■ Sîmbătă, 3 iunie, la orele 10,00, la sediul PNȚCD Iași (str. Cuza Vodă nr. 41), va avea loc lansarea volumului "Șahul de la simplu la complex" al maestrului FIDE Marian Dominte. Lansarea cărții va fi urmată de concursul de șah "Cupa PNȚCD" (pentru jucători clasificați și neclasificați).

OPERA ROMÂNĂ

■ Opera Română Iași prezintă duminică, 4 iunie, de la orele 19,00, în sala Filarmonicii "Moldova", un recital de operă susținut de Elena Moșuc, în cadrul Festivalului "Festum musicae". În program: lucrări de W.A. Mozart, G. Rossini, R. Leoncavallo, G. Donizetti, C. Saint-Saëns, P. Mascagni, R. Glier.

CASA ARMATEI

■ Astăzi, 3 iunie, la Cercul Militar (Casa Armatei), la orele 11,00, va avea loc vernisajul expoziției de grafică a veteranului de război maior (r) Petru Cervescu. Prezintă criticul de artă Valentin Ciucă.

LICEUL NAȚIONAL

■ În organizarea Centrului Cultural German din Iași, astăzi, 3 iunie, de la orele 17,00, în sala de festivități a Liceului Național, un grup de studenți-actori, îndrumați de prof. Arnold Lander (Germania), prezintă spectacolul cu marionete "7 personaje din cultura germană" (spectacol prezentat în limba română).

FILARMONICA "MOLDOVA"

■ În cadrul Festivalului "Festum musicae", sîmbătă, 3 iunie, de la orele 19,00, la Filarmonica "Moldova", este programat un recital de lieduri susținut de soprana Elzbieta Cwolinska și pianista Anna Koszewska. În program: M. Ravel și Karol Szymanowski.

Principalele trenuri care circulă prin gara IAȘI

Nr. tren	Tren	Distanța de circulație	Ora plecării	Linia
683	ACC	CHIȘINĂU-CONSTANȚA	1:17	3A
684	ACC	CONSTANȚA-CHIȘINĂU	4:33	4A
255	ACC	IAȘI-CICEU-CRAIOVA	5:09	1A
622	ACC	IAȘI-BUCUREȘTI	5:50	2A
963	INTER	IAȘI-PAȘCANI-BUCUREȘTI	6:00	1A
341	ACC	IAȘI-TIMIȘOARA	6:13	2C
455	ACC	GALAȚI-SATU-MARE	11:09	3A
624	ACC	IAȘI-BUCUREȘTI N	11:30	4A
655	ACC	IAȘI-TIMIȘOARA	14:00	1C
626	ACC	IAȘI-BUCUREȘTI	14:45	1A
641	ACC	IAȘI-PAȘCANI-BUCUREȘTI	15:52	1C
967	INTER	IAȘI-PAȘCANI-BUCUREȘTI	16:20	1A
456	ACC	SATU-MARE-GALAȚI	16:33	3A
35	RAP	IAȘI-TIMIȘOARA	19:35	1A
345	ACC	IAȘI-TIMIȘOARA	20:30	2C
653	ACC	IAȘI-PAȘCANI-BRAȘOV	21:18	4A
668	ACC	IAȘI-MANGALIA	22:10	2A
61	RAP	IAȘI-PAȘCANI-BUCUREȘTI	23:30	2A

Nr. tren	Tren	Distanța de circulație	Ora sosirii	Linia
683	ACC	CHIȘINĂU-CONSTANȚA	1:02	3A
684	ACC	CONSTANȚA-CHIȘINĂU	4:18	4A
654	ACC	BRAȘOV-IAȘI	4:37	3A
627	ACC	BUCUREȘTI N.-IAȘI	5:39	Â
62	RAP	BUCUREȘTI N.-PAȘCANI-IAȘI	5:49	2C
656	ACC	TIMIȘOARA-IAȘI	6:07	2A
36	RAP	TIMIȘOARA-IAȘI	7:39	1A
346	ACC	TIMIȘOARA-IAȘI	8:42	1A
455	ACC	GALAȚI-SATU-MARE	10:54	3A
966	INTER	BUCUREȘTI-PAȘCANI-IAȘI	11:00	1A
642	ACC	BUCUREȘTI N.-IAȘI	12:40	1A
456	ACC	SATU-MARE-GALAȚI	16:14	3A
621	ACC	BUCUREȘTI N-IAȘI	17:19	1A
623	ACC	BUCUREȘTI-IAȘI	20:00	1A
342	ACC	TIMIȘOARA-IAȘI	21:42	2C
968	INTER	BUCUREȘTI N-IAȘI	21:50	1A
667	ACC	MANGALIA-IAȘI	22:26	2A
256	ACC	CRAIOVA-IAȘI	22:35	3A
625	ACC	BUCUREȘTI N-IAȘI	23:11	1A

Trenurile 621-622, 623-624, 625-626, 653-654, 642 circulă în regim de tren rapid

Principalele curse de autobuze care circulă prin autogara IAȘI

ORA	CURSA
6.00	Iași - Roman - Piatra-Neamț; Iași - Vaslui
6,15	Iași - Botoșani - Dorohoi; Iași - Răducăneni - Huși
6.30	Iași - Dolhești - Huși
7.00	Iași - Chișinău; Iași - Vaslui - Bîrlad - Tecuci - Galați - Tulcea
7,05	Iași - Ripiceni - Săveni
7.30	Iași - Roman - Bacău - Onești - Brașov; Iași - Bălți
8,45	Iași - Ungheni (R. Moldova)
9.30	Iași - Huși - Berezeni - Galați; Iași - Pașcani - Tîrgu-Neamț - Poiana Teiului - Vatra Dornei
10.00	Iași - Hîrlău - Botoșani - Siret - Rădăuți Bucovina
12.00	Iași - Pașcani - Fălticeni - Suceava - Gura-Humorului - Cîmpulung Moldovenesc
12.30	Iași - Tg.Frumos - Șcheia - Pașcani
13.00	Iași - Roman - Bacău
13.30	Iași - Roman
14.00	Iași - Dolhești - Huși; Iași - Chișinău
14.15	Iași - Răducăneni - Huși Iași - Santa Mare - Ripiceni - Săveni
14.30	Iași - Hîrlău - Botoșani; Iași - Roman - Bacău - Comănești; Iași - Ungheni (R. Moldova)
14.45	Iași - Tg. Frumos - Mircești - Tg. Neamț
15.00	Iași - Piatra Neamț
16.00	Iași - Pașcani - Fălticeni
18.00	Iași - Hîrlău - Botoșani

☎ TELEFOANE UTILE

☎ **SALVARE: 961**
☎ **POMPIERI: 981**
☎ **POLIȚIE:**
Inspectoratul Județean Centrala 140720; Dispecerat 146666; Municipiu Centrala 140020 Dispecerat 146840/955 Ofițer de serviciu 146850; Serviciul Circulație - 140070.
☎ **SERVICII MEDICALE MOBILE (asistență medicală de urgență la domiciliu): 113130/569, zilnic între orele 7,00-23,00**
☎ **AGENȚIA C.F.R.: 147673**
☎ **INFORMAȚII GARĂ: 146333**
☎ **AUTOGARĂ: 146587**
☎ **TAXICOM, dispecerat: 953, 146593**
☎ **AGENȚIA TAROM: 115239**
☎ **INFORMAȚII AEROPORT: 178126**
☎ **STAȚII PECO: Baș Ceauș - 176865; Aurel Vlaicu - 175872; Bucium - 132891; Crișan - 112182; Păcurari - 164142; Sărărie - 147480.**
☎ **A.C.R. - informații utile: 112345, 130177.**
☎ **DISPECERATE: R.A. Gaz-Metan - 141737; R.A. Apă-Canal - 142451; Renel - 147070, deranjamente - 147070; Termoficare - 141956; R.A. Locuința - 112434; Telefoane - Deranjamente - 921; Protecția mediului - 147010.**
☎ **GARDA FINANCIARĂ: 114065, 112427.**
☎ **ADMINISTRAȚIA FINANCIARĂ: 143030**
☎ **NOTARIAT: 147574**
☎ **TRIBUNAL: 146300**
☎ **PROCURATURĂ: 212566**
☎ **CAMERA DE COMERȚ: 117757**
☎ **CENTRUL MILITAR JUDEȚEAN: 146370**
☎ **STATUL MAJOR JUDEȚEAN DE APĂRARE CIVILĂ: 147594**
☎ **HOTELURI: Moldova - 142225; Traian - 143330; Unirea - 142110; Continental - 114320; Sport - 137817.**
☎ **POLICLINICA CU PLATĂ: triaj informații - 117244**
☎ **OFICIUL JUDEȚEAN PENTRU PROTECȚIA CONSUMATORILOR: 145392.**
☎ **LABORATOR ANALIZE "PRO FAMILIA": 230431**

cotidian de informații
Monitorul
Str. Smîrdan nr. 5 ■ Tel. 17.25.57 (centrala) ■ Fax 14.45.77
■ Publicitate tel./fax 14.47.76

■ **REDACTOR ȘEF**
Dan Radu
■ **REDACTOR ȘEF ADJUNCT**
Ovidiu Șimonca
■ **SECRETAR GENERAL DE REDACȚIE**
Marius Cristian

ȘEFI DEPARTAMENTE:
■ **Eveniment local: Toni Hrițac** (int. 110)
■ **Investigații: Vali Știrbu** (int. 110)
■ **Eveniment național și internațional: Cristian Racu** (int. 110)
■ **Economic: Costel Stroescu** (int. 117)
■ **Cultură: Dorin Popa** (int. 109)
■ **Sport: Nicolae Grecu** (int. 107)
■ **Redactor de serviciu: Constantin Iurașcu** (int. 124)
■ **Fotoreporter:** Constantin Plop
■ **Grafică:** Lucian Amarii, Daniel Melinte
■ **Publicitate: Cristina Labonțu** (int. 122, fax 144776)
■ **Difuzare: Mihai Tudose** (int. 120)
■ **Contabilitate: Antoneta Filip** (int. 112)

NORD-EST PRESS
- agenție de presă -
Str. Smîrdan nr. 5 ■ Tel. 17.25.57 (centrala) ■ Tel/Fax 27.04.13
■ **EDITOR: Mona Dîrțu**

EDITOR
NORD-EST
Str. Smîrdan nr. 5 ■ Tel. 17.25.57
■ Fax 14.45.77

Director general:
ALEXANDRU LĂZESCU
Director editor:
FLORIN ZAMFIRESCU
Director de marketing:
CEZAR CALUSCHI
Director executiv:
GABRIEL RUSU

ABONAMENTELE se pot face la orice Oficiu Poștal din țară. MONITORUL figurează în catalogul Presei interne la poziția 838.

TIPAR OFFSET: MULTIPRINT, Iași str. Sf. Lazăr nr. 49

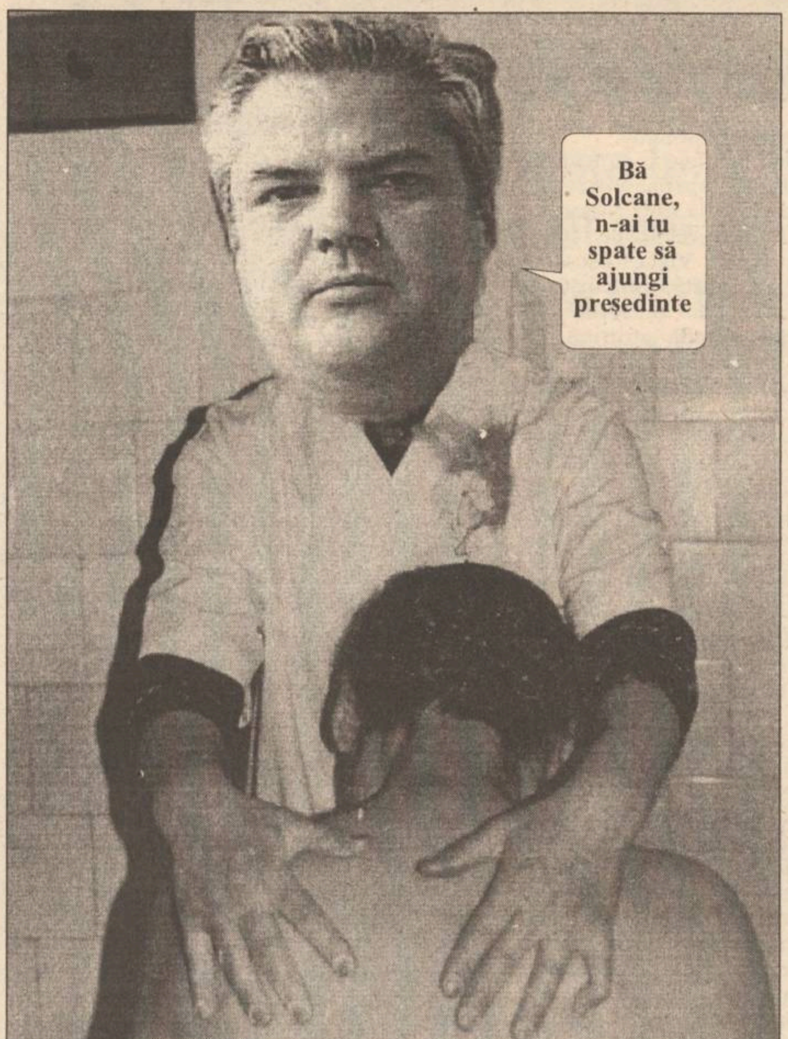
Bă Solcane, n-ai tu spate să ajungi preşedinte

Domnul Solcanu încercînd să obţină o poziţie mai bună în faţa Partidului

Drama ex-plotonerului Furnică (VIII)

Bă, Da Rău e !

Nu mai mîncasem nimic de vreo două zile şi căutam ceva pe lîngă cutiile de gunoi. Dacă mi-ar fi spus cineva cu cîteva săptămîni în urmă că eu, plutonierul Furnică, aveam să ajung să amuşin pe lîngă tomberoane, i-aş fi proptit un pumn în nas. Şi uite, acuma, treceam de pe un trotuar pe altul încercîndu-mi norocul. Din stîlp în stîlp am ajuns la Măcelăria aceea nouă, care s-a deschis lîngă Teatru, perete în perete cu Metropizza. Tocmai deschisese unul din măcelari uşa şi un miros nebun de carne a năvălit afară. Nu-mi dau seama ce s-a întîmplat cu mine, dar nu m-am mai putut stăpîni şi am năvălit înăuntru, cu limba scoasă şi alunecînd pe mozaicul care abia fusese spălat. N-am apucat să mă uit în vitrine că unul dintre măcelari, cel care era înăuntru, m-a pocnit cu bombeul exact în burtă; am simţit că mă ia un val pe sus şi o durere cruntă m-a sfîşiat pe dinăuntru. Am vrut să latru, dar din gură, adică din bot, nu mi-a ieşit decît un schelălăit. M-am trezit pe trotuar, tăvălindu-mă la picioarele unui copil care îşi ridica ghiozdanul în spate. **Bă, da rău eşti**, a strigat copilul la măcelar, şi m-a luat de ceafă trăgîndu-mă spre el. Apoi a deschis ghiozdanul şi mi-a întins o bucată de parizer. Mi-era prea foame ca să fac pe fudulul, aşa că am început să înfulec.

Copilul plecase de mult, cînd, aproape sătul, mă gîndeam la ce spusese micuţul şi mi se părea ceva cunoscut: am repetat de cîteva sute de ori fraza aceea simplă, **"Bă, da rău eşti"** şi abia după vreun sfert de oră mi-am amintit: **Bă, da Rău** era spaima şefilor mei! Cînd intrasem eu în poliţie, chiar în primele zile, mă chemase Căpitanul la el în birou şi, deşi bătusem la uşă, nu-mi răspunsese nimeni. Am intrat fără să mai aştept răspuns şi l-am găsit pe Căpitan în picioare, ascultînd livid o voce care zbiera la el din telefon. A zis de cîteva ori: **"Da, să trăiţi"**, apoi a pus telefonul în furcă şi a zis, zîmbind acru, ca un fel de scuză: **Bă, da Rău e!** Cine, dom' Căpitan, am întrebat eu, da' dom' Căpitan m-a privit chiorîş şi a trecut la treburile pentru care mă chemase. Mai tîrziu am povestit la mine în birou discuţia Căpitanului şi colegii au izbucnit în rîs: **"Eşti nou, mă Furnică, mi-au zis, tu n-ai auzit de Bă, da Rău?" "N-am auzit**, am spus, **cine e?" "Bă, da Rău e un procuror, cel mai al dreacu' din toată procuratura. De aia îi şi zice aşa, Bă, da Rău. Se zice despre el că e putred de bogat, că are vreo patruzeci de vile şi apartamente, vreo sută de hectare de pămînt, şi că nu-i este teamă de nimeni. Toată lumea tremură în faţa lui şi toţi scuipă în sîn cînd ies şi spun în şoaptă: Bă, da Rău e ! Poliţiştii cînd vin la el întreabă la secretară Bă, da Rău este? şi secretarele răspund şi ele complice, cu voce joasă, să nu le audă: este Bă, da Rău, este, vă anunţ imediat."**

Cît am fost în poliţie auzeam în fiecare zi: **Bă, da Rău în sus, Bă, da Rău în jos** şi ştiam că ăla care a intrat pe mîna lui, vai de el. Şi uite aşa am aflat eu de **procurorul Bă, da Rău**, spaima tuturor. Mai tîrziu în cariera mea de plutonier am avut de-a face de multe ori cu el, şi de-aia mi-a rămas pe creier porecla lui şi m-au răscolit cuvintele copilului. Fiindcă de fiecare dată cînd aveam cîte-un caz cu procurorul, ieşeam de la el gîndindu-mă: **Bă, da Rău e!**

Ex-plotoner Furnică

Duios, Armata Roşie va trece

De la Moscova la Sarajevo, prin gura de rai

De-abia apucaseră SUA, Marea Britanie şi Franţa să-şi comunice intenţiile de a organiza niscaiva comandouri de şoc pentru a elibera ostatecii din Bosnia că nenea ţarul Boris piervîi a şi sărit ca ars. Aşa căci, dacă ţinem cont de faptul că, în ceea ce priveşte groaznicul cutremur din insula Sahalin, el a reacţionat abia după trei zile, şi asta mai mult pentru a domoli elanul umanitar al japonezilor însetaţi de Kurile, deducem lesne că evenimentele din fosta Iugoslavie îi sînt mult mai apropiate de minte, inimă şi literaturnaia. Nu ne miră aşadar căci gaspadin ţar a declaraţionat straşnic de prompt că el nu crede deloc în succesul vreunei operaţiuni militare ce ar putea contribui la eliberarea soldaţilor ONU ţinuţi prizonieri de sîrbii bosniaci, că se opune vehement oricărei acţiuni de anvergură a trupelor ONU şi NATO în Bosnia şi că, dacă o fi să fie, el nu va trimite mai mult de un batalion în ajutorul trupelor occidentale. Adică niţeluş praf în ochii creduli ai vesticilor cu bani mulţi, dar necesari ca aerul Măicuţei Rusia.

De fapt, aşa au fost ruşii întotdeauna. Chiar şi atunci cînd li se dărîma casa peste ei, tot şi-au dat aere de mare putere. Singura problemă în cazul de faţă este că drumul de la Moscova la Sarajevo trece printr-un anumit plai mioritic. Adică, mai pe româneşte, iar riscăm să-i vedem cum ocupă gura de rai.

Încasatorul de la Sovromgaz, Next Genereişăn

Pista de cauciuc

De ce să ne dăm rotunzi tocmai la forbal?

Pe culoarele societăţii private **"Federaţia Română de fotbal printre sticle" S.R.L.** e agitaţie mare. Acu' că s-a pus dopul în cazul **"Iaşi-Brăila"**, fiind împăcate şi capra şi varza şi sachelariul, mai trebuie rezolvate două probleme pe ordinea de zi: cum să scape Sportul Mafiotesc de retrogradare şi cum să facem să luăm bătaie de la evrei miercurea viitoare, în meciul pentru Europene. Cu Sportul s-a cam aranjat treaba, Ceahlăul a dat cu stîngu-n dreptul pînă i s-au umflat gleznele în timp ce spectatorii jucau bridge în tribună şi luau de zor antivomitive, iar Petrolul şi Gloria Bistriţa au jucat în Regie de parcă văzuseră înainte un film erotic cu Loredana Groza-ciocolata şi li se înmuiaseră picioarele. Uite aşa, cu sîrg şi spor, studenţii au strîns o găleată de puncte în trei etape, defilînd - cu obrazul gros cît o falie tectonică "made in Sahalin" - prin campionatul nostru, în acordurile binecunoscutului imn "Voi spuneţi că n-aţi văzut/Noi ne facem că nu ştim/Şi pe proşti îi fraierim!". Vorba unui cunoscut senator: dom'le, proşti-proşti, da' mulţi...

Cu Israelul alta-i viaţa, chestie de blazon. Adică n-ar fi de bonton ca după ce ne-am rupt în paişpe la handbal şi la rugby, de ne-au învăţat egiptenii ce-i acela semicerc şi canadienii cum se manevrează obiectul oval, n-ar fi o manieră prea aleasă, zic, să ne dăm rotunzi tocmai la fotbal. Şi mai ales atunci cînd jucăm cu reprezentativa unei ţări situată în topul primelor cinci ţări care au investit după Revoluţie în România. Om fi noi neam de Văcari, da' nici alde Itzak Rabin nu-i alăptat cu Săniuţa... Nea Puiu face toate eforturile ca să fim la înălţimea momentului şi l-a chemat din nou pe rotangiul de Lăcătuş, care joacă în ultima vreme de parcă-l cară mereu pe Păunescu-n spate, în timp ce Craioveanu a fost lăsat în continuare la Craiova să-şi dea în bumbi cu vecinii de cartier, aşteptînd să-i crească nepoţii mari. Într-un cuvînt, lucrurile merg conform planului.

Omul nostru din Brăila

Stai liniştit, bă Rachetă, că ne pozează domnii de la Bombă
Gata, Şefu', stau cuminte, da-mi dai o banană Mercedes cu girofar?

Vadim prezentîndu-şi platforma electorală în faţa moldovenilor

Horoscopul care lefterește omul

BERBEC: Pentru dvs. începe o săptămînă relativ bună, cu excepţia unor mici neplăceri financiare: în tramvai vi se vor fura ultimii bani din buzunar, plata salariului întîrzie cu 3-4 zile, dobînda la împrumutul făcut creşte cu 10%.

TAUR: Puneţi-vă obiectele de valoare la adăpost în locuri greu accesibile pentru că vi se anunţă "vizitatori" nepoftiţi dotaţi cu şperacle, burghiu, rangă, fierăstrău etc.

GEMENI: Săptămîna aceasta aveţi de susţinut un examen important, nu-i aşa? Dacă vreţi să-l şi luaţi, pregătiţi o şpagă substanţială.

RAC: Sînteţi mic întreprinzător sau nu, săptămîna aceasta veţi face investiţii importante, doar că veţi constata că toate mărfurile achiziţionate au termenul de garanţie depăşit.

LEU: Un mic scandal este inevitabil în următoarele zile. Nu fiţi însă, foarte îngrijorat, nu se vor distruge decît obiecte care pot fi înlocuite: geamuri, uşi, farfurii, oglinzi, scaune vor lua drumul ferestrei, spre disperarea vecinilor.

FECIOARĂ: Vă treziţi în toiul nopţii în larmă mare de sirene anti-furt?! Prea tîrziu, maşina dvs. a dispărut de mult, cea care sună este a vecinului asupra căreia s-a făcut doar o tentativă nereuşită.

BALANŢĂ: Este timpul să treceţi la garderoba de vară, dar, stupoare, constataţi că s-a înjumătăţit. Explicaţia este simplă: fiului dvs. licean nu i-au ajuns banii de buzunar pentru cheltuielile cu prietena lui.

SCORPION: Aveaţi o economie frumuşică în bancnote verzi pe care le descoperiţi în franjuri? Aţi fost mult prea asiduu în lecţiile de decupaj cu fiul dvs. cel mic.

SĂGETĂTOR: În următoarea perioadă de 7 zile, nu duceţi nici un obiect la curăţătorie. Le-aţi dus deja?! Ne pare rău, nu vă mai putem ajuta cu nimic: ori nu vor mai fi găsite, ori vă vor fi restituite cu uzură de peste 90%.

CAPRICORN: Aveţi o mică proprietate la ţară. Nu o vizitaţi decît în compania medicului de familie sau cu o serioasă rezervă de calmante, pentru că o veţi găsi devastată de o mînă necunoscută.

VĂRSĂTOR: Cel mai bun prieten al dvs. şi-a împlinit visul şi se află în America. Aţi fi primul care v-aţi bucura, dacă aţi putea uita suma importantă pe care i-aţi împrumutat-o.

PEŞTI: Săptămîna aceasta, cînd vă expiră termenele de garanţie pentru majoritatea aparaturii electrice din casă veţi constata că: frigiderul nu mai îngheaţă, televizorul color nu mai recepţionează decît un canal, maşina de spălat automată necesită o reparaţie cît jumătate din preţul de achiziţie, iar filtrul de cafea vă prepară o poşircă oricît de mult l-aţi încărca.

Ziar de expresie moldovenească și circulație națională !

BOMBA DE CAUCIUC

anul I, numărul 12 ziar de pamflete, ca să nu ne puteți da în judecată

Război între domnul Solcanu și domnul Iliescu?

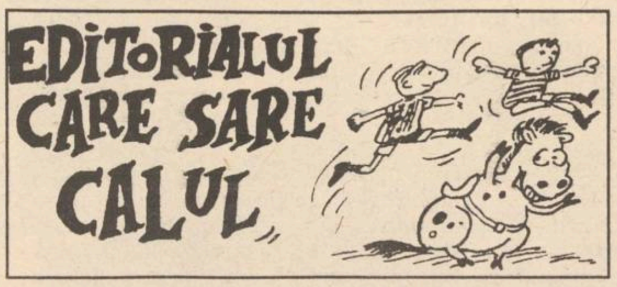

Se împlinește aproape o săptămînă de cînd campania noastră preprezidențială în sprijinul alegerii unui președinte moldovinesc, mult mai bun pentru bieții moldoveni decît unul din sudul țării, s-a temperat olecuțică, pentru că pe rol apăruseră alte problemuri interesante, cum a fost congresul al patrulea al udemeriștilor, cel care a declanșat o isterie naționalistă printre parlamentarii noștri din toate patrulaterele cu putință. Din moment ce în bombele precedente s-a descoperit că politicienii unguręști de pe la noi aplică **metodul "Tom și Jerry"** cu colegii lor majoritari, haidem să trecem mai depărtișor, adicătelea la problema președintelui moldovean, care se complică din ce în ce mai tare.

Mai este nevoie să arătăm cît de important ar fi pentru noi un președinte moldovean? Da, mai este? Păi, să vedem. Este actualul președinte moldovean? Nu este. Este Moldova cea mai subdezvoltată regiune a țării? Este. Sînt județele din Moldova cu cel mai mare procentaj de șomeri din toată țara? Sînt. Este vreo investiție majoră în Moldova, în anul acesta sau programată pentru la anul? Nexam.

Ieșenii erau pe cale de a înființa o **Zonă Economică Liberă (ZEL)** în perimetrul Cristești. Toate documentația era întocmită, toate aprobările erau spre finalizare, cînd, cu ocazia unei vizite în Dulcele Târg a actualului președinte, acesta a declarat că încă nu e momentul ca la Iași să se înființeze ZEL, pînă ce nu se va vedea cum funcționează celelalte Zone, deja înființate. Pentru a vedea **"cum funcționează"** o asemenea Zonă, e nevoie de cel puțin zece ani, deci, timp de zece ani, ieșenii trebuie să mai aștepte, în viziunea actualului nostru președinte. Moldovenii visau să apară, la Iași, un **Aeroport Internațional** (care ar fi putut funcționa ca placă turnantă în relațiile economice dintre Europa și țările din estul Europei) și un **Centru Expozițional Internațional**, ce ar fi polarizat interesul industriilor din această regiune, prin organizarea unor tîrguri internaționale pe diverse profiluri. Se mai aude ceva în legătură cu aceste obiective? Nimic. Nu mai vorbim despre șansele moldovenilor de a vedea, mai devreme de anul 2005, pornirea construcției vreunei autostrăzi în regiunea estică a țării. Prin urmare, e rău tare pentru noi, urmașii răzășilor lui **Ștefan cel Mare și Sfânt**, deoarece, în următorii 8-12 ani, vom ajunge coada țării, mingea în care vor șuta toți frații din celelalte regiuni. Vom fi atît de săraci, încît ne va fi rușine să ne ducem la București, pentru a nu-și bate joc de noi șmecherașii dă Ferentari, moșiule.

Care e soluția, trotuși? Propunerea și alegerea unui președinte moldovean, care ar fi mult mai echilibrat, mai înțelept și mai generos, față de toți românii, spre deosebire de actualii președinți, căzuți sub influența unor mafii puternice și sinistre din București și care fac totul doar pentru munteni și nemica pentru românii din celelalte regiuni ale țării. Studiind biografiile politice ale moldovenilor din Parlamentul țării, sorții s-au oprit asupra **domnului Solcanu**, cunoscut ca un om de omenie, animat de o fierbinte dragoste pentru cei care l-au investit cu votul lor de încredere. **Comitetul de Cauciuc de Nominalizare a Candidatului Moldovean la Președinție (CCNCMP)** a fost, mai ales, impresionat cînd a aflat că domnul Solcanu s-a contrazis puternic cu președintele Iliescu, atunci cînd a fost vorba de amînarea cu 8-12 ani a înființării ZEL Iași-Cristești. Asta înseamnă că domnul Solcanu e capabil să reprezinte cu cinste interesele economice de cursă lungă ale moldovenilor, nu-i ase? Ase-i.

Treaba se complică foarte mult, chiar peste limita actuală de înțelegere a CCNCMP, deoarece, după ce s-a pus problema obiectivă, de apărare a intereselor moldovenilor din regiunea estică a țării, prin desemnarea și votarea unui președinte de-al nostru, ziarul bucureștean **"Ziua"** a declanșat o campanie extraordinar de dură împotriva actualului președinte, domnul Iliescu, acuzat, pe baza relatărilor unor presupuși martori oculari și pe baza unor documente considerate veritabile, că ar fi fost racolat, în vremea studenției moscovite, ca agent KGB, fiind, potrivit afirmațiilor ziarului "Ziua", zeci de ani spion în slujba intereselor unui stat străin. Această campanie împotriva actualului președinte Iliescu ne pune pe gînduri foarte tare, pentru că trebuie să presupunem în felul următor: ori președintele Iliescu este atenționat de Moscova în legătură cu deschiderea sa spre Occident, prin scoaterea din arhivele secrete a unor documente compromițătoare, ca să-și schimbe opțiunea și să meargă pe mîna miliardarului (în dolari) **George Păunescu**, care predică peste tot necesitatea asocierii economice a României cu țările din CSI, ori domnul Solcanu este agreat de Moscova și, din acest motiv, se duce o campanie de demascare a domnului Iliescu. Oare a început un război pe față între domnul Solcanu și domnul Iliescu?

LIZUCA și PATROCLE
observatori federali pe cîmpul de bătălie politică

Trădarea Domnului Ilici, văzută de Preaplecatul JUP

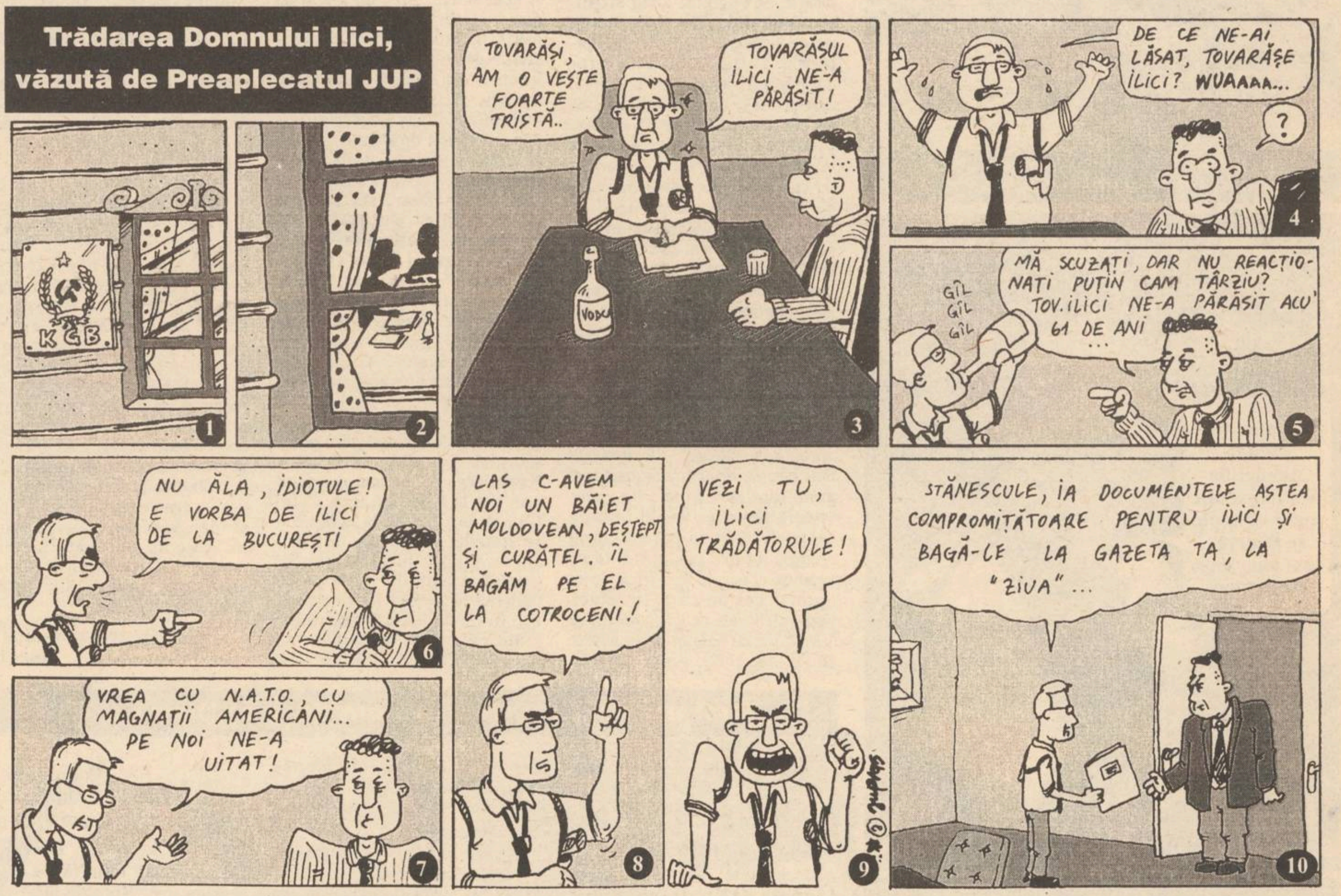
KGB
TOVARĂȘI, AM O VESTE FOARTE TRISTĂ..
TOVARĂȘUL ILICI NE-A PĂRĂSIT!
VODCA
DE CE NE-AI LĂSAT, TOVARĂȘE ILICI? WUAAAA...
?
MĂ SCUZAȚI, DAR NU REACȚIONAȚI PUȚIN CAM TÂRZIU? TOV. ILICI NE-A PĂRĂSIT ACU' 61 DE ANI ...
GÎL GÎL GÎL
NU ĂLA, IDIOTULE! E VORBA DE ILICI DE LA BUCUREȘTI
VREA CU N.A.T.O., CU MAGNAȚII AMERICANI... PE NOI NE-A UITAT!
LAS C-AVEM NOI UN BĂIET MOLDOVEAN, DEȘTEPT ȘI CURĂȚEL. ÎL BĂGĂM PE EL LA COTROCENI!
VEZI TU, ILICI TRĂDĂTORULE!
STĂNESCULE, IA DOCUMENTELE ASTEA COMPROMIȚĂTOARE PENTRU ILICI ȘI BAGĂ-LE LA GAZETA TA, LA "ZIUA"...
1
2
3
4
5
6
7
8
9
10

În legătură cu faptul că domnul Solcanu a contestat cu hotărîre ideea participării unui moldovean la președinție, apelînd la multimiliardarul Soros

COMUNICAT

La conferintul de presă de Partid pedeserist ieșean, derulat ieri la Comitetul Județean de Partid Iași, cică domnul Solcanu ar fi spus că citește cu plăcere ziarul "Bomba de Cauciuc", care îl "distrează" (mulțumim frumos pentru apreciere!), dar apoi ar mai fi spus că propunerea de candidatură la președinție a unui moldovean este sugerată de fundația Soros. Domnul Solcanu ar mai fi spus că ziarul de cauciuc (inclusiv ziarul de hîrtie monitoricesc) susțin ideea regionalizării României, că vin ordine de la Soros prin fax și alte lucruri drăguțe. Încă nu s-a descifrat stenograma declărățiilor domnului Solcanu, dar este vreme. Noi știm că domnul Solcanu este nevoit să șpună o grămadă de chestii, pentru a adormi vigilența bucureștenilor, care abia așteaptă să-l prindă cu ceva pe cel mai iubit dintre moldoveni.

Pentru a adormi și mai mult vigilența mafiei politice bucureștene, propunem ca, la următorul conferinț de Partid, domnul Solcanu să se refere și la legăturile colectivului de cauciuc cu Francmasoneria, Sionismul, Triadele Asiatice, Mossadul, CIA, KGB, GRU, SRI, Secu, DIE și alte organizații, că treaba cu Soros s-a demonetizat de vreo doi ani, de cînd multimiliardarul american de origine ungară s-a întîlnit cu domnul Iliescu și s-au sfătuit dînșii în anumite problemuri.

Ambasadorul de pe lîngă Păturicea din Dumbravă

Acest număr al „Bombei de Cauciuc", este ultimul care trebuie desprins prin intermediul foarfecelui. Așadar, urmăriți linia punctată!

BIBLIOTECA
CENTRALĂ UNIVERSITARĂ
M. EMINESCU" IAŞI

IAŞI - pag. 2 A

Jumătate din Guvern a fost sîmbătă la Paşcani

NAŢIONAL - pag. 4 A

Strategia PAC pentru alegerile din 1996

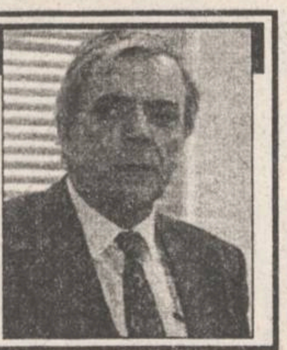

EXTERN - pag. 4 A

Ofiţerii Armatei a 14-a ameninţă cu demisia

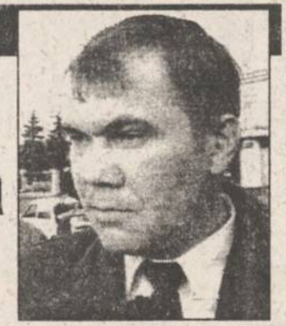

SECŢIUNEA A
ŞTIRI, OPINII, COMENTARII

LUNI
5 iunie 1995
An V, Nr. 130
(1193)
12 PAGINI
400 LEI
pentru Republica
Moldova
- 30 bani

Monitorul

cotidian de informaţii

Înainte de a anunţa Poliţia, Salvarea sau Pompierii, sunaţi la MONITORUL!

271.271

Răspundem la orice oră din zi şi din noapte

Director onorific: AUREL LEON
Redactor şef: DAN RADU

CRIZA RENEL

Sindicaliştii pornesc astăzi al doilea atac

Ultimele două zile (sîmbătă şi duminică) ale conflictului de muncă de la RENEL au stat sub semnul unui adevărat război psihologic şi informaţional.

După şedinţa de urgenţă, care în practica guvernamentală se justifică doar în cazul existenţei unei situaţii critice, Biroul Executiv al Guvernului a emis, sîmbătă, un comunicat prin care li s-a cerut demisionarilor să revină la lucru pînă cel tîrziu seara, la orele 23,00. "*Neprezentarea la lucru conform programului de schimburi atrage încetarea definitivă a relaţiilor contractuale*" - se arată în comunicatul transmis filialelor RENEL.

De asemenea, Guvernul a cerut Consiliului de Administraţie a RENEL să ia măsuri pentru "*angajarea imediată de personal pe locurile de muncă rămase disponibile*". Deşi, conform declaraţiilor liderilor de sindicate, ameninţarea explicită a Guvernului nu a avut prea mare efect asupra demisionarilor, ei au hotărît, totuşi, să ţină în funcţiune Sistemul Energetic Naţional pînă luni dimineaţă.Prin urmare, în această dimineaţă, la ora 6.00 este de aşteptat să înceapă al doilea atac al sindicaliştilor, care se poate solda, teoretic, cu sistarea producerii energiei electrice la nivel naţional. "*Încetarea conflictului nu are cum să se realizeze atît timp cît practic nu s-a încheiat un document prin care să se oprească acest conflict. Acest document trebuie să facă parte din contractul colectiv de muncă în momentul în care el va fi încheiat*" - a declarat Pavel Todoran, liderul CNSLR - Frăţia, de care ţin sindicatele RENEL.

Vineri, în cursul nopţii, s-a încercat o manevră de scoatere a CNSLR - Frăţia din circuitul negocierilor. Administraţia RENEL, ministrul Industriilor, Dumitru Popescu, şi Viorel Hrebenciuc, secretar general al Guvernului, au încercat să ia legătura direct cu fiecare sindicat din cadrul filialelor teritoriale, *avansîndu-le propunerea de majorare a salariilor cu 7%.* Revendicarea salariatilor este însă o creştere a puterii de cumpărare, deci a salariului real cu 5%. "*Majoritatea sindicatelor au refuzat această ofertă*", declara, sîmbătă, Pavel Todoran, liderul CNSLR - Frăţia. El a mai confirmat ştirea că sindicatele RENEL au primit semnale din partea Cartelului Alfa, prin care azi dimineaţă *ar fi posibilă declanşarea unei acţiuni de solidarizare cu salariaţii RENEL.* Este probabil ca sindicaliştii din Cartelul Alfa şi BNS să decidă *devansarea grevei generale programate pentru 14 iunie, grevă care are un singur obiectiv - obţinerea demisiei cabinetului Văcăroiu.* **(Pavel LUCESCU)**

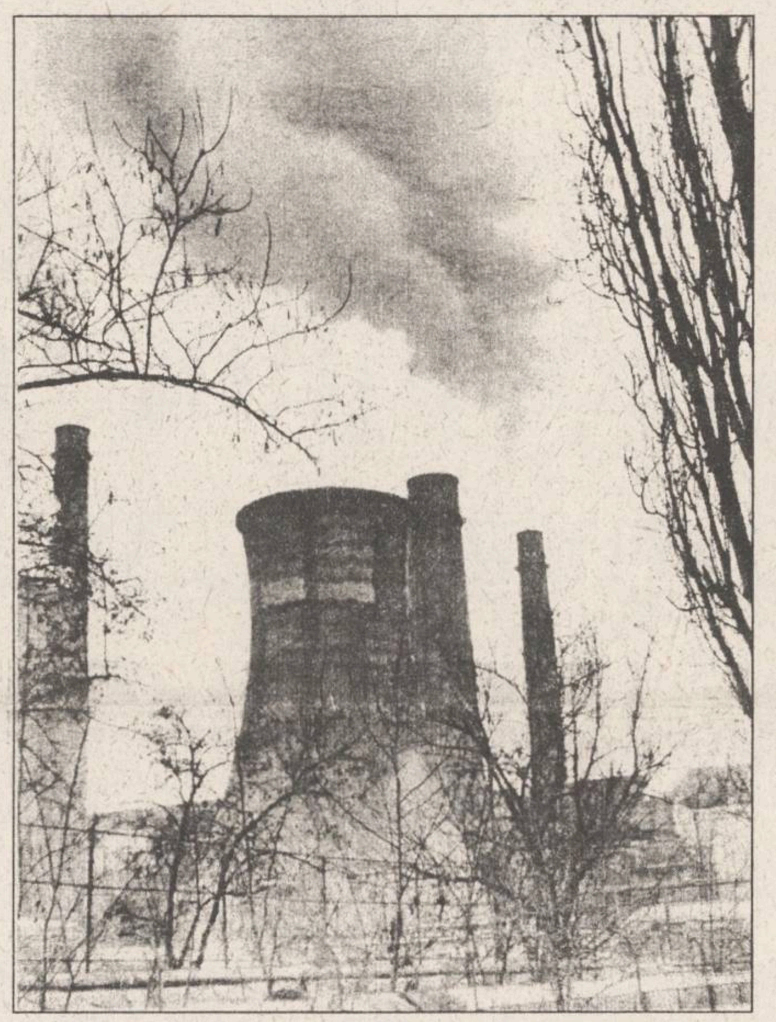

Centrala Electrotermică nr. 1 din Iaşi a funcţionat la acest sfîrşit de săptămînă. Începînd de astăzi este posibil ca acest "producător de energie" să nu mai funcţioneze la întrega capacitate

Ministrul Mincu a luat iarăşi o decizie de pomină

■ *el a hotărît micşorarea numărului de medici din România*

La solicitarea Ministerului Sănăttăţii, începînd din acest an *a fost micşorat numărul de locuri pentru admiterea la facultăţile de medicină din ţară.* Acesta va fi de *maximum 2.400 studenţi admişi în anul I de studiu,* pentru toate centrele universitare. Menţionam ca, in prezent, *în România activează 20.156 medici de specialitate şi 17.150 de medici pediatri şi de medicină generală.* Raportat la po;pulatia ţării, *un medic trebuie să îngrijească cel puţin 611 persoane.* Dacă în oraşe personalul medical este relativ suficient, în mediul rural situaţia e de-a dreptul dezastruoasă. Există dispensare rurale în care îşi desfăşoară activitatea doar cîte un singur medic la cîteva mii de persoane în zonele montane, în Delta Dunării şi în satele din marginea judeţelor asistenţa medicală este susţinută numai de cadre medicale cu studii medii sau chiar moaşe fără pregătire de specialitate.

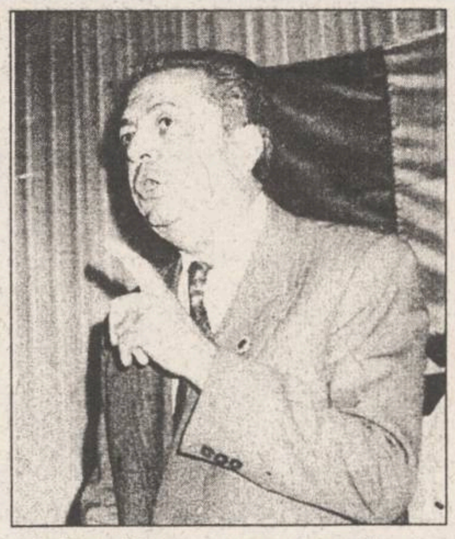

Iulian Mincu, fostul medic al lui Ceauşescu, un om care distruge cu repeziciune sistemul sanitar românesc

Este de neînţeles politica Ministerului Sănătăţii de a micşora, în perspectivă, numărul de medici, atîta timp cît în toate celelalte ţări, aflate în aceeaşi situaţie economică ca şi a noastră, numărul locuitorilor arondaţi unui medic este de două ori mai mic decît cel din România: (Republica Moldova - 251 locuitori la un medic; Bulgaria - 315 locuitori la un medic; Ungaria - 306 locuitori la un medic; Estonia - 220 locuitori la un medic; Lituania - 219 locuitori la un medic etc).

Minerilor le-au fost mărite salariile

Minerii din bazinele de cărbune energetic (lignit) Rovinari şi Motru au oprit sîmbătă greva generală începută vineri dimineaţă. La negocierile cu Administraţia RAL"Oltenia" Tg. Jiu, greviştii au obţinut mărirea salariului cu o medie de 15%, ceea ce reprezintă circa 90.000 de lei. Părţile au convenit numirea unei comisii, care va urmări rezolvarea revendicărilor şi începerea negocierii contractului colectiv de muncă, a anunţat Radio România Actualităţi. Vineri, 2 iunie, circa 30.000 de mineri din bazinele carbonifere din Oltenia au intrat în grevă generală, cerînd creşterea salariului real cu cel puţin 5% pe anul 1995, faţă de noiembrie 1994 şi eliminarea efectelor sociale ale blocajului financiar.

Forţe de şoc în Bosnia

Miniştrii Apărării din 15 state occidentale, reuniţi sîmbătă la Paris, au decis crearea unei forţe multinaţionale de intervenţie rapidă (10.000 de soldaţi), menită să ofere securitate căştilor albastre din Bosnia-Hertegovina. Membrii forţei de intervenţie, deşi vor putea acţiona sub comanda ONU, vor purta uniformele militare ale statelor lor.
(amănunte în pagina 4A)

Eveniment tragic în Casa Sindicatelor

■ *preşedintele PNŢ-CD Iaşi a murit ieri, în timpul şedinţei de alegeri*

Conferinţa muncipală, de alegeri, a PNŢ-CD, desfăşurată ieri, în sala mică a Casei Sindicatelor din Iaşi, a fost marcată de un eveniment tragic, în special pentru cei aproximativ 150 de participanţi. În plină şedinţă, la puţin timp după ce a ţinut un scurt discurs de prezentare a candidaturii pentru noul Consiliu Municipal al PNŢ-CD, *domnul Gheorghe Rădulescu, preşedinte încă în exerciţiu al acestui consiliu, a suferit un atac de cord.* A decedat, la cîteva minute, în drum spre spital. Avea să fie ales, post-mortem, membru în consiliu, deşi delegaţii nu aveau să afle de moartea sa fulgerătoare decît după consumarea votului. După cum ne-au declarat cîţiva dintre delegaţi, era foarte probabilă realegarea sa şi în funcţia de preşedinte.

Fost deţinut politic, înscris în PNŢ din 8 octombrie 1945, secretar al PNŢ Focşani în 1946, Gheorghe Rădulescu a fost preşedintele Organizaţiei Municipale Iaşi începînd cu 1992.

Din motive lesne de înţeles alegerea structurii noului consiliu municipal a fost amînată. **(Pavel LUCESCU)**

Impozite micşorate

■ *va fi modificat radical sistemul de impozitare a persoanelor fizice autorizate*

Sistemul de impozitare a persoanelor fizice autorizate să desfăşoare activităţi economice va fi modificat radical începînd din semestrul al doilea al anului 1995. Mai exact cotele de impozit vor fi reduse întrucît metoda de calcul va fi aliniată la cea practicată pentru impozitarea profitului la contribuabilii mici (agenţi economici cu o cifră de afaceri mai mică de 10 miliarde lei sau cu mai puţin de 299 de angajaţi). Mai concret, impozitul pe profit va fi calculat în funcţie de veniturile obţinute, din care se scad cheltuielile făcute. Surse din cadrul Ministerului Finanţelor ne-au informat că pînă la sfîrşitul trimestrului al doilea al acestui an urmează să fie emis un act normativ care să le înlocuiască pe cele care reglementează în prezent impozitarea persoanelor fizice autorizate. Astfel, vor fi abrogate Decretul 153/1954, H.G. 201/1990 privind impozitarea persoanelor fizice autorizate prin Decretul 54/1990 şi HCM 394 privind stabilirea impozitului pe chiriile obţinute din închirierea imobilelor.

Precizăm că, potrivit acestor acte normative, în prezent, cota de impozitare a veniturilor persoanelor fizice autorizate este foarte mare, putînd ajunge pînă la 75%, în cazul veniturilor obţinute din chirii. Acest lucru se întîmplă datorită faptului că, deşi devalorizarea leului a atins cote impresionante faţă de 1990, grilele de impozitare au rămas aceleaşi. De exemplu, în cazul Decretului 153/1954, pentru tot ce depăşeşte venitul de 30.000 lei/an este prevăzută o cotă de impozit de 45%. În plus, conform Ordonanţei 15/1992, această cotă poate fi majorată pînă la aproape 60%.

Conformn noului proiect de act normativ iniţiat de Ministerul Finanţelor, nu vor mai fi impozitate veniturile persoanelor fizice autorizate, ci profiturile (deci vor putea fi scăzute cheltuielile), cu o cotă unică, de 38%, la fel ca şi în cazul celorlalţi agenţi economici. În shimb, se vor lua măsuri pentru ca persoanele fizice să-şi declare profiturile reale, instrumentul de lucru ce urmează a fi folosit în acest caz fiind Legea evaziunii fiscale, care conţine sancţiuni şi pedepse foarte dure. **(Costel STROESCU)**

Acest număr conţine suplimentul MONITORUL SPORT

Adrian Voinea l-a eliminat pe Boris Becker

În turul III al Campionatelor Internaţionale de tenis ale Franţei de la Roland Garros, jucătorul român Adrian Voinea a realizat o performanţă de excepţie, eliminîndu-l cu 6-3, 6-4, 3-6, 7-5 pe cunoscutul jucător german Boris Becker. **Amănunte în suplimentul MONITORUL SPORT.**

NOUTĂŢILE ZILEI

Oraşelul Băileşti a fost devastat de grindină

Două persoane şi-au pierdut viaţa, iar 4.600 de imobile şi 70 de autovehicule au fost grav avariate vineri, 2 iunie, cînd oraşul Băileşti (judeţul Dolj) şi comunele din apropiere au fost afectate de grindină. Grindina (bucăţile de gheaţă aveau diamtre între 5 şi 10 cm), care a căzut timp de 16 minute, imediat după ora 15.00 , a produs distrugerea parţială a acoperişurilor la 4.600 de gospodării, prin spargerea ţiglelor şi plăcilor de azbociment. Acoperişurile a 2.600 de case au fost avariate în proporţie de 40-50%.

Doi fraţi canibali

Un ucrainean din oraşul Doneţk, acuzat împreună cu fratele său că a ucis şi, ulterior, mîncat o femeie în vîrstă a fost condamnat vineri la pedeapsa capitală, transmite REUTER, citînd presa locală. Şeful completului de judecată a afirmat că cei doi au bătut victima, după care au decapitat-o cu un topor. Ulterior, au tăiat unele bucăţi de carne din corpul neînsufleţit, le-au prăjit şi le-au mîncat. Capul bătrînei a fost păstrat ca "trofeu" şi descoperit în apartamentul celor doi. Anatoli Novikov, în vîrstă de 25 de ani, va sfîrşti în faţa plutonului de execuţie. Fratele său Andrei, în vîrstă de 19 ani, nu a putut primi primi pedeapsa capitală din cauza vîrstei, "scăpînd" cu 15 ani de detenţie. Judecătorul a precizat că experţii au ajuns la concluzia că niciunul din cei doi nu era nesănătos mental, ceea ar fi putut permite, potrivit legislaţiei ucrainene, scutirea de pedeapsa cu moartea.

Rechinii atacă în apropierea plajelor din Hong Kong

Autorităţile din Hong Kong au lansat o amplă operaţiune pe plajele coloniei, după ce două persoane au fost ucise de rechini. Au fost desfăşurate efective suplimentare ale organelor de pază, în vreme ce s-a dipus creşterea intensităţii patrulărilor efectuate de nave militare. . Cu toate acestea, mulţi turişti continuă să înoate tocmai în perimetrul unde au fost ucise cele două persoane, pentru că autorităţile nu au intezis acest lucru, ci doar au cerut o atenţie sporită din partea aventurierilor.

BANCA ROMÂNĂ PENTRU DEZVOLTARE SA IAŞI
ŞI MINISTERUL MUNCII ŞI PROTECŢIEI SOCIALE

ACORDĂ!!

CREDITE CU DOBÎNDĂ DE 18%

pentru societăţile mici şi mijlocii dacă:

- minimum 50% din viitorii angajaţi să fie din rîndul persoanelor care beneficiază de ajutor de şomaj, ajutor de integrare profesională sau alocaţie de sprijin;
- numărul total de salariaţi să nu depăşească 200 angajaţi (conform studiului de fezabilitate).

Pentru relaţii suplimentare asupra condiţiilor de creditare, administratorii societăţilor interesate sînt rugaţi să se adreseze de urgenţă Direcţiei Muncii şi sucursalei Iaşi a B.R.D.

BANCA ROMÂNĂ PENTRU DEZVOLTARE
ACORDĂ
CREDITE AVANTAJOASE
PENTRU PRODUCŢIA DE EXPORT
CU O DOBÎNDĂ DE 39% (NEGOCIABILĂ).
Vă aşteptăm şi vă mulţumim!
Relaţii suplimentare la Serviciul Credite, telefon 211344.

SAFI SA
SOCIETATEA DE ASISTENŢĂ FINANCIARĂ ŞI INVESTIŢII
FINANCIAL SERVICES AND INVESTMENT COMPANY
Sunaţi acum la telefon 117596

● **FONDUL MUTUAL AL OAMENILOR DE AFACERI**
Datele la zi valabile începînd de **LUNI, 5 iunie 1995.**
Număr C.I. în circulaţie:
tip A: 199.944 tip B: 323.206 tip C: 787.721
Activul net: 168.672,6 milioane lei

NOU!
Începînd cu data de 17.04.1995 s-a lansat o nouă emisiune de Certificate de Investitor, tip C, cu valoarea nominală de 50.000 lei.
Valoarea la zi a certificatelor de Investitor (C.I.):
tip A: 444.800 lei - la răscumpărare
tip B: 111.200 lei - la răscumpărare
tip C: 55.600 lei - la vînzare

● **FONDUL PRIVAT DE ACUMULARE ŞI PENSII**
deschis atît persoanelor în activitate, cît şi pensionarilor

Casa Modei (mezanin) **Telefon 117596**
Zilnic, între orele 9,00-18,00 (sîmbătă, duminică închis)

Biroul SAFI Iaşi practică comision diferenţiat

Pronosport

Rezultatele concursului din 7 mai 1995

Bari - Torino	3-1	1
Cagliari - Padova	2-0	1
Cremonese - Reggiana	2-1	1
Juventus - Lazio	0-3	2
Milan - Foggia	3-0	1
Napoli - Inter	1-3	2
Parma - Genoa	0-0	X
Roma - Fiorentina	2-0	1
Acireale - Udinese	0-3	2
Cesena - Atalanta	1-2	2
Chievo - Verona	3-1	1
F. Andria - Cosenza	1-1	X
Piacenza - Ancona	2-0	1

Loto 6/49

42 35 5
26 37 25

NOROC

3372556

MONITORUL DE IAȘI

La S.C. "Taxicom"

Se reaprinde focul răscoalei

Conform informațiilor furnizate de surse sindicale, în cursul acestei dimineți Constantin Pistol, managerul demisionar al societății comerciale "Taxicom" S.A., intenționează să-și reia activitatea la această unitate. Menționăm că demisia acestuia a fost înaintată cu mai puțin de 30 de zile în urmă, după o intervenție decisivă a primarului Constantin Simirad, care a reușit în acest fel să evite declanșarea unei acțiuni în forță a Poliției. În cazul în care Constantin Pistol ar fi refuzat să demisioneze, șoferii nu i-ar fi permis să părăsească sediul unității, situație în care polițiștii aveau ordin să intervină decisiv.

Contactați de redactorii cotidianului "Monitorul", unii salariați de la S.C. "Taxicom" S.A. au afirmat că, în cazul revenirii astăzi la serviciu a managerului unității, va fi organizată imediat o nouă acțiune de protest a salariaților. Menționăm că după declanșarea conflictului de muncă la firma ieșeană, în 30 martie a.c., principala solicitare a salariaților a fost demiterea lui Constantin Pistol. **(Manole NICOLAU)**

Pentru copiii handicapați

Noua valoare a alocației de stat este de 16.000 lei

De la 1 iunie 1995, alocațiile de stat pentru copiii handicapați vor crește de la 12.800 la 16.000 lei. Cu toate că majorarea intră în vigoare din luna iunie, este posibil ca alocațiile mărite să se acorde abia în lunile iulie sau august.

După cum ne-a informat Dumitru Covrig, inspector-șef la Inspectoratul de Stat pentru Handicapați Iași, la ora actuală abia s-au încheiat plățile alocațiilor pentru luna martie. Pe măsură ce vor sosi fondurile necesare de la Secretariatul de Stat pentru handicapați, se vor încheia plățile atît pentru alocații și ajutoare bănești lunare, cît și pentru salariile restante ale persoanelor de îngrijire și supraveghere. **(Dana PAVEL)**

Manifestări culturale

"Luna culturii"

"În perioada 26 mai - 28 iunie, municipiul Iași va fi gazda unor manifestări grupate sub genericul «Luna culturii»" - ne-a declarat profesorul Ștefan Oprea, consilier șef la Inspectorat pentru Cultură al județului Iași. Din cuprinsul acestor manifestări amintim: "Denii eminesciene" (3 - 15 iunie), Eminesciana - manifestări literare și expoziționale sub genericul "Eminescu și spiritualitatea românească" (15 iunie), "Colocviile bibliotecii" (9 și 23 iunie), "Librex '95" - Salonul cărții latine, ediția a III-a (6 - 18 iunie), "Colocviile de literatură: A fi european la porțile Orientului" (16 -18 iunie), tîrgul de ceramică tradițională "Cucuteni 5000", ediția a XIII-a (24 - 25 iunie).

Profesorul Ștefan Oprea a menționat că pentru desfășurarea acestor manifestări Ministerul Culturii a alocat 12 milioane lei, în timp Inspectoratul pentru Cultură al județului Iași a contribuit cu suma de 20 milioane lei. **(C.S.)**

Începînd cu luna iunie

Acțiuni de control pentru depistarea agenților poluanți

Surse din cadrul R.A. "Apele Române", filiala Iași, au precizat că începînd cu luna iunie, se vor desfășura acțiuni tematice la unitățile poluatoare ce afectează în mod direct rîul Prut. Se intenționează și realizarea unui program de supraveghere specială a stației de epurare Iași, program care va începe tot în luna iunie și se va termina o dată cu finalizarea modernizării stației de epurare. Acțiunile tematice se vor desfășura pe următoarele profiluri: unitățile care evacuează ape, în componența cărora apar produse petroliere (se are în vedere extragerea, prelucrarea, depozitarea și transportul produselor petroliere); unitățile zootehnice; unitățile cu profil chimic.

Desfășurarea acțiunilor tematice va cuprinde întreg bazinul hidrografic al rîului Prut (ce are în componență județele Iași, Botoșani, Galați și Vaslui), folosindu-se în acest scop un laborator mobil (DREL/2000) pentru analizarea rezultatelor obținute. **(C.S.)**

Originală contribuție românească la diversificarea mijloacelor de propagandă electorală

Jumătate din Guvernul României a fost sîmbătă la Pașcani pentru a oferi orașului statutul de municipiu

■ *în fața miniștrilor, prefectul Dan Gâlea a prezentat în roz situația economică a județului* ■ *ministrul Industriilor, Dan Mircea Popescu, a promis că va încerca promovarea proiectului de înființare a ZEL Iași-Cristești* ■

În fotografie, ministrul Industriilor, Dan Mircea Popescu, în timpul discursului pe care l-a ținut în numele Guvernului României

Sîmbătă, au avut loc la Pașcani festivitățile trecerii orașului în categoria municipiilor. Deși își anunțase participarea la festivitate, primul ministru, *Nicolae Văcăroiu*, nu a fost prezent la Pașcani, fiind reținut la București de problemele legate de soluționarea conflictului de muncă de la RENEL. A participat, în schimb, o delegație guvernamentală condusă de ministrul Muncii și Protecției Sociale, ***Dan Mircea Popescu***, din care au mai făcut parte: ***Aurel Novac***, ministrul Transporturilor, ***Gheorghe Tinca***, ministrul Apărării Naționale, ***Aurel Constantin Ilie***, ministrul Apelor, Pădurilor și Protecției Mediului, ***Valter Dorneanu***, ministru responsabil de relațiile cu Parlamentul, precum și secretarii de stat ***Octav Cozmîncă*** și ***Teodor Groza***. Aceștia au sosit la Pașcani în jurul orei 11,00, cu un tren special, precedat de o altă garnitură de două vagoane, așa-zisul "antemergător". Au fost prezenți la Pașcani și parlamentari ieșeni, dintre care îi amintim pe ***Ioan Solcanu, Valentin Soroceanu, Dan Vasiliu, Fănică Dănilă, Anghel Stanciu, Romul Vonica***. Programul festivităților a cuprins vizitarea șantierelor de la Casa Orășenească de Cultură Pașcani, prezentarea mesajelor președintelui ***Ion Iliescu*** și premierul Nicolae Văcăroiu, înmînarea titlului de cetățean de onoare al noului municipiu academicianului ***Constantin Ciopraga***, prezentarea dezvoltării istorice a localității, ca și o slujbă religioasă oficiată de IPS Daniel, Mitropolitul Moldovei și Bucovinei, împreună cu un sobor format din 14 preoți.

A fost dezvelită noua inscripție a Consiliului Local al municipiului Pașcani, în prezența primarului ***Neculai Rățoi***.

După festivități a avut loc, în sediul Consiliului Local, o întîlnire a delegației guvernamentale, a parlamentarilor prezenți și a oficialităților locale (dintre care amintim pe prefectul ***Dan Gâlea*** și pe președintele Consiliului Județean Iași, ***Ion Amihăiesei***) cu directori ai societăților comerciale din județul Iași și cu lideri de sindicat. Discuțiile au fost deschise de prefectul Dan Gâlea, care a prezentat în roz situația economico-socială a județului, subliniind că, deși rata șomajului în județul Iași este una din cele mai mari din țară, totuși, în luna mai, numărul persoanelor fără loc de muncă a scăzut de la 69.126 la 68.052, iar de la începutul anului au fost reîncadrate în muncă 24.397 persoane. La discuții, membrilor Guvernului prezenți la Pașcani li s-au prezentat, de către directorii generali problemele societăților "Fortus" Iași, "Terom" Iași, "Scudas" Pașcani, Retrom Pașcani, Construcții Energetice Iași, ca și dificultățile întîmpinate de Direcția județeană a Agriculturii (prezentate de directorul general ***Constantin Dascălu***) și Camera de Comerț și Industrie (prezentate de președintele CCIA, ***Constantin Popa***). Acesta din urmă i-a ***"rugat insistent"*** pe membrii Guvernului și pe parlamentarii prezenți ***"să sprijine emiterea HG privind înființarea ZEL Iași-Cristești, fără a se face legătura cu rezultatele obținute de alte ZEL"***. Constantin Popa a afirmat că ***"există intenții de a investi, în spațiul unei eventuale zone economice libere Iași, din partea unor firme românești și străine, sume de aproximativ 8 milioane dolari și 55 miliarde lei"***. Șeful delegației guvernamentale, ministrul Dan Mircea Popescu, a promis că ***"va încerca promovarea, încă o dată, pe lista subiectelor ședințelor de Guvern a "proiectului de hotărîre privind înființarea ZEL Iași"***, apreciind: ***"Mi se pare pertinent să promovăm acest proiect, într-un moment prielnic"***. Senatorul PDSR Ioan Solcanu i-a recomandat președintelui CCIA Iași ***"să semneze contracte cu firmele care promit investiții în ZEL Iași"*** pentru că altfel ***"Guvernul riscă să aloce zeci de miliarde de lei în vînt"***, ca investiții într-o astfel de zonă.

Referindu-se la greva lucrătorilor de la RENEL, Dan Mircea Popescu a apreciat că aceștia ***"atentează la siguranța națională a României"***, considerînd că veniturile lunare ale acestora sînt foarte mari, îndeosebi datorită faptului că ***"în 1991, personal, Petre Roman a aprobat pentru ei sporuri salariale total nefirești"***.

După discuțiile purtate la Consiliul Local Pașcani, programul manifestărilor a mai cuprins o masă oficială și un spectacol la Casa de Cultură, în care au evoluat formații profesioniste de muzică populară, clasică și ușoară. **(Dorin BEJENARU)**

Amănunte despre acțiunile revendicative de la CET 1 Iași

■ *salariații au reluat lucrul, dar un moment critic ar putea să apară în această dimineață, la ora 6.00*

Începînd de sîmbătă, 3 iunie a.c., activitatea la CET 1 a reintrat în normal. În noaptea de 2 spre 3 iunie, schimbul trei, ce intrase în tură joi seara, la orele 23,00, a fost parțial schimbat, după aproximativ 30 de ore de muncă. În același timp, capacitatea de producție a centralei a fost redusă prin oprirea unui grup de 50 MW, în funcțiune rămînînd doar un grup de 25 MW. Alimentarea cu cărbune și păcură a generatoarelor a fost oprită, combustibil unic rămînînd gazele naturale. Oprirea unui grup generator a dus la afectarea alimentării cu apă caldă menajeră a orașului Iași, în unele zone ale orașului furnizarea apei calde fiind oprită, iar în altele temperatura apei la consumator nedepășind 50° C.

Sîmbătă dimineața, salariaților demisionari, adunați în fața porții, li s-a adus la cunoștință ultimatumul dat de administrația RENEL, în care era menționat faptul că, după orele 23,00, ale aceleiași zile (3 iunie), demisiile înaintate și menținute vor intra efectiv în vigoare. ***"Personalul care dorește să plece va pleca, iar cel care dorește să muncească va intra la muncă, în schimburile normale, programate"***, a fost hotărîrea definitivă a lui ***Victor Romert***, președintele RENEL. Ca urmare, avînd încă în memorie experiența nefericită a schimbului trei, ce efectuase aproximativ 30 de ore de lucru neîntrerupt, și nedorind același lucru pentru cei din schimbul unu, în jurul orelor 15,00, după împotriviri ale salariaților și apeluri ale liderilor sindicali, schimbul doi a intrat în centrală. Potrivit declarațiilor lui ***Gelu Popa***, lider de sindicat la CET 1, ***"conflictul rămîne deschis. Acum*** (sîmbătă - n.r.) ***ne aflăm la sfîrșit de săptămînă, cînd consumul nu este mare, el fiind acoperit doar de consumatorii casnici. Dacă marile centrale - Turceni, Rovinari - reacționează cum trebuie, un moment critic s-ar putea înregistra luni dimineața, la orele 6,00, cînd vor intra în funcțiune marii consumatori industriali. Poate că atunci Guvernul va discuta cu noi"***.

De altfel, pentru a participa la discuțiile privind eventuala strategie ce va fi aplicată la nivel național, Gelu Popa s-a deplasat la București, la o întîlnire cu ceilalți lideri sindicali din centralele din țară, urmînd să se întoarcă în cursul zilei de astăzi. Tot astăzi, la orele nouă, va avea loc primul termen al procesului prin care conducerea locală a Filialelor Rețele Electrice Iași contestă legalitatea grevei declanșată vineri de către salariații unității. **(Lucian LEONTE)**

Astăzi, Curtea de Conturi începe controlul la S.C. PECO

■ *salariații nu au renunțat la grevă*

Greva spontană de la firma PECO Iași S.A. a continuat și la sfîrșitul săptămînii trecute, salariații fiind deciși să nu reia lucrul pînă nu vor obține demisia managerului ***Corneliu C. Ciocan***. După cum am anunțat și în numărul de sîmbătă, 3 iunie, al cotidianului ***"Monitorul"***, astăzi este așteptată să înceapă o acțiune de control a Curții de Conturi, pe parcursul căreia va fi verificată activitatea firmei între anii 1990 și 1995.

Cele patru zile de grevă de la S.C. PECO S.A. Iași au perturbat grav aprovizionarea cu benzină a municipiului Iași. Luate pe nepregătite, firmele particulare din acest domeniu acoperă cu greutate cererea din ce în ce mai mare de benzină a automobiliștilor, la stațiile care mai distribuie carburant formîndu-se cozi interminabile.

Totodată, greva angajaților de la S.C. PECO S.A. Iași a paralizat și acțiunea de distribuire a buteliilor către populație din județul Iași și din cîteva județe limitrofe.

O altă problemă apărută ca urmare a grevei este livrarea de carburanți pentru desfășurarea normală a lucrărilor agricole.

În concluzie, continuarea grevei ar putea avea în scurt timp, consecințe serioase asupra activității economice a județului dacă autoritățile abilitate nu vor interveni pentru a găsi o soluție de stingere a conflictului. **(Costel STROESCU)**

În fotografie, membrii unui pichet de grevă din curtea S.C. PECO S.A.

Premiile Salonului Internațional de Inventică pentru Tineret

Marele Premiu al Salonului Internațional de Inventică pentru Tineret Iași '95 a fost cucerit ieri de ***Corneliu Tocan***, 28 de ani, cercetător în cadrul Institutului Național de Inventică Iași, prezent la actualul salon cu opt invenții. Corneliu Tocan este deținătorul mai multor medalii la saloanele de inventică din România, precum și la saloanele internaționale celebre: Bruxelles, Geneva, Pittsburg. De formație inginer electronist, Corneliu Tocan are pînă la ora actuală peste 30 de invenții din diverse domenii, dintre care cele cu aplicație în zootehnie se produc deja, pe scară largă. Ambiția sa este de a face cîte o descoperire în fiecare domeniu tehnic, dar pasiunea sa rămîne protecția motoarelor electrice, domeniu în care are cele mai multe invenții, printre care și cea premiată ieri. La Salonul Internațional de Inventică pentru Tineret Iași '95 au fost acordate în jur de 70 de premii pentru cele 150 de invenții expuse, dintre care amintim: Premiul Ministerului Tineretului și Sportului: Codreanu Svetlana (R. Moldova); Premiul Primarului Orașului Iași: ***Cepoi Liliala*** (R. Moldova); Premiul Ministerului Învățămîntului: ***Banarie Cristian*** (Iași); Premiul Ministerului Cercetării și Tehnologiei: ***Cantemir Cordin-Gruie*** (Iași) și Premiul Institutului Național de Inventică Iași: ***Radu Iliuță*** (Suedia).

Doi foarte tineri inventatori - ***Nicolae Câmpeanu*** (elev, clasa a III-a) și ***Marius Andrei Teodorescu*** (elev, clasa a IV-a) - au primit mențiuni speciale ale juriului. **(Simona ARADEI)**

Pentru cumpărarea medicamentelor anti-SIDA

Veteranii de război au donat un milion de lei Spitalului de copii

Asociația veteranilor de război din Iași a donat, recent, un milion lei pentru procurarea de medicamente necesare tratamentului copiilor bolnavi de SIDA. ***Dr. Marin Burlea***, directorul Spitalului de Copii "Sf. Maria", din Iași, a ținut să precizeze că donația Asociației veteranilor de război și suma de două milioane lei, reprezentînd bugetul alocat pentru medicamentele necesare copiilor bolnavi de SIDA sau infectați cu HIV, internați la spital, au fost folosite pentru procurarea de zidovudină retrovir, medicament care stopează evoluția bolii SIDA.

Dacă în urmă cu cîteva luni, ***Iasmina Calinciuc*** a fost primul copil din Iași căruia Spitalul de copii i-a asigurat gratuit acest tratament, dr. Marin Burlea a menționat că, deacum încolo, toți copiii internați în spital, atinși de această maladie, vor beneficia gratuit de tratament cu zidovudină: ***"Dacă unui copil internat în spital medicul îi recomandă tratamentul, i-l asigurăm fără discuție. Avem în stoc opt flacoane și am mai comandat încă zece, un flacon fiind suficient pentru tratamentul unui copil timp de o lună. După Iasmina au mai fost și alți copii cărora le-am asigurat acest tratament."*** (Corina GRIGORAȘ)

STAYER
electropompă

Pl 800
Putere 800 W
Debit 5mc/h
Greutate 4,8 kg
NOU
STOC LIMITAT
STAYER Pl 800

ALFA CIVIC
Șos. Națională 198, bl. B,
sc. A, et. 7, ap. 26
CP 765, CP 3
6600 Iași, România
Tel./Fax (40)-32-13.76.13
unelte • scule • dispozitive • accesorii • aparate electrice • instalații • adezivi • coloranți • abrazivi

ATENȚIE PENTRU AUTOVEHICULE CU MASĂ MAI MARE DE 3,5 TONE SAU LUNGIME MAI MARE DE 7 M

PLĂCI AUTO
de identificare
• dreptunghiulare R70 • triunghiulare R69
Obligatoriu de la 1 iulie 1995
conform ordinelor 158/388 și 165/389
ale Ministerului de Interne și Ministerului Transporturilor

VESTA INVESTMENT SRL
Cumpărați acum !
Pînă la 20 iunie reducere 20%
UNIVERSAL RX GROUP
6600, Iași, str. Grigore Ureche 3, tel./fax: 112058, 212660

ELVILA
mobilă nobilă
Extrem de avantajos
PLATA ÎN RATE
Expoziție
etajul I al magazinului
SUPERCOPOU
tel. 032/11.22.20, 211014
ELVILA international
Depozit: str. Grăniceri nr. 3-9 depozite COMAT
(în spatele Unității de Grăniceri Mantă Roșie)
PROGRAM DEPOZIT: zilnic 9.00-17.00, sîmbăta 9.00-13.00.

INSTITUTUL EUROPEAN PENTRU
COOPERARE CULTURAL ȘTIINȚIFICĂ IAȘI
str. Cronicar Mustea nr. 17
6600, Iași
tel. 032/127311
fax. 032/ 230197

Institutul European Iași dispune de o tipografie modernă cu posibilitate de tipar clasic și offset și de o dotare cu tehnică de calcul specifică activităților de editare, grafică și reclamă computerizate.

Serviciile oferite de Institutul European Iași prin departamentele de profil sînt:

- grafică publicitară
- imprimare tipografică (formulare tipizate, etichete pentru ambalaje individuale și colective în 1-6 culori, autocolante, prospecte, pliante și mape publicitare, cataloage de produse, calendare, broșuri, cărți, ecusoane și alte tipărituri plastificate pînă la format A3 etc).

TURISM
AGPI
Agenția PROSPER INTERNATIONAL
VACANȚA PERFECTĂ
IEFTIN SAU GRATIS
MARE, MUNTE, DELTĂ
•PLATA ÎN 6 RATE
•TRANSPORT CU AUTOCAR
STR. G. URECHE 3,
BLOC W. MĂRĂCINEANU,
ÎN SPATELE TRIBUNALULUI,
LÎNGĂ EXCLUSIV.
TEL. 210932, 213122, 213130

CIELO

FORŢA TEHNOLOGIEI

PREŢURI ACCESIBILE !
TVA inclus

CIELO GL:	15 957 000 LEI
CIELO GLE:	17 277 000 LEI
CIELO GLE cu climatizare:	18 459 000 LEI
CIELO cu climatizare şi transmisie automată:	19 937 000 LEI

Care sunt
cele trei cuvinte importante
pe care trebuie să vi le amintiţi
atunci când cumpăraţi o maşină nouă ?

Performanţă..Performanţă......Performanţă.

Remarcabilul motor Cielo are o capacitate de 1498 cm3, sistem de injecţie multipunct de 1,5 litri şi 80 de cai putere. Dar ce înseamnă toate acestea ?

Înseamnă plăcerea de a conduce pe orice drum,
în ţară sau în străinătate... în oraş sau pe autostradă.

La viteza maximă de 176 km pe oră, Cielo toarce ca o pisică, deşi are o inimă de leu.

CIELO
FORŢA TEHNOLOGIEI

Vizitaţi acum cel mai apropiat distribuitor autorizat !

BUCUREŞTI DACIA SERVICE(MILITARI) Tel: 01/769.34.67 Fax: 01/311.07.98 • **BUCUREŞTI** EUROCAR SERVICE Tel: 01/627.49.55 Fax: 01/312.80.66 • **BUCUREŞTI** CAR SERVICE STAR Tel: 01/650.56.82 Fax: 01/311.12.99 • **BUCUREŞTI** EUROSERVICE S.R.L. Tel: 01/615.86.98 Fax: 01/323.27.36 • **BUCUREŞTI** SEBASTIAN S.R.L. Tel: 01/634.73.60/634.71.73 Fax: 01/659.29.04/634.71.73 • **ARAD** I.A.T.S.A. Tel: 057/21.38.39 Fax: 057/28.73.66 • **BACĂU** I.A.T.S.A. Tel: 034/13.10.78/15.27.30 Fax: 034/16.13.90 • **BĂILE HERCULANE** I.A.T.S.A. Tel: 055/56.04.75 Fax: 055/56.06.96 • **BÎRLAD** I.A.T.S.A. Tel: 035/41.43.21 Fax: 035/41.51.89 • **BRAŞOV** I.A.T.S.A. Tel: 068/31.50.55/31.12.46 Fax: 068/31.25.96 • **BRĂILA** COMIHAIL IMPEX Tel: 039/63.60.39 Fax: 039/61.13.10 • **CONSTANŢA** I.A.T.S.A. Tel/Fax: 041/64.24.91 • **CRAIOVA** I.A.T.S.A. Tel: 051/14.78.30 Fax: 051/14.59.79. • **CLUJ** I.A.T.S.A. Tel: 064/15.20.25. Fax: 064/15.21.26 • **CLUJ** (FELEAC) ASTRA Tel: 064/12.49.24/12.36.50 Fax: 064/19.70.80/19.60.70 • **DEVA** DACIA SERVICE Tel: 054/62.58.40/62.59.05 Fax: 054/62.58.41 • **GALAŢI** I.A.T.S.A. Tel: 036/44.26.33/44.16.68 Fax: 036/46.29.90 • **IAŞI** INTERNAŢIONAL-COMPLEX SERVICE Tel: 032/13.03.14 Fax: 032/13.01.25 • **MIERCUREA CIUC** I.A.T.S.A. Tel/Fax: 066/12.39.62 •**ORADEA** (FELIX) I.A.T.S.A. Tel/Fax: 059/13.14.80 • **PITEŞTI** (ŞTEFĂNEŞTI) I.A.T.S.A. Tel: 048/63.64.69/63.64.00 Fax: 048/63.02.06• **REŞIŢA** - I.A.T.S.A. Tel: 055/43.43.08 Fax: 055/43.40.74 • **SATU MARE** - I.A.T.S.A. Tel: 061/73.42.43 Tel/Fax: 061/73.61.68 • **SIBIU** I.A.T.S.A. Tel: 069/41.31.23 Fax: 069/41.30.11 • **SUCEAVA** I.A.T.S.A. Tel: 030/21.35.10 Fax: 030/22.52.78 • **TIMIŞOARA** I.A.T.S.A. Tel: 056/15.34.17 Fax: 056/15.53.46 • **TÎRGU JIU** I.A.T.S.A. Tel/Fax: 053/21.27.96 • **TÎRGU MUREŞ** I.A.T.S.A. Tel: 065/14.29.66 Fax: 065/16.80.26 • **TURNU SEVERIN** I.A.T.S.A. Tel: 052/21.47.72 Fax: 052/21.19.83

RODAE
AUTOMOBILE

Occidentul va trimite o divizie de intervenție rapidă în Bosnia

■ *soldați de elită din Marea Britanie, Franța și Olanda vor avea misiunea de a interveni în situațiile în care căștile albastre ale ONU s-ar afla în dificultate*

Miniștrii Apărării din 15 state occidentale, reuniți sîmbătă la Paris, au decis ***crearea unei forțe multinaționale de intervenție rapidă, menită să ofere securitate căștilor albastre din Bosnia-Herțegovina. Marea Britanie va contribui cu cinci sau șase mii de parașutiști (forță aeriană mobilă), plus alți 1.500 de militari***, în special personal tehnic și de supraveghere, precum și cu artilerie și elicoptere.

Rămășițele avionului NATO doborît vineri au fost găsite, însă pilotul acestuia a fost capturat de sîrbi

Franța, la rîndul ei, va contribui cu 1.500 de militari activi, păstrînd alți 4.000, pregătiți oricînd să se alăture, dacă va fi nevoie. A treia țară care va contribui, ***Olanda, intenționează să participe cu o companie de mortiere, dotată cu mortiere de 120 mm și cu un grup de radare detectoare de mortiere, forță alcătuită din circa 300 de persoane***. În afara sprijinului aerian și naval, deși nu vor participa cu trupe, ***Statele Unite vor transfera forței de intervenție echipament militar,*** cum ar fi elicoptere de atac sau sisteme de navigare. Se speră ca forța de intervenție rapidă să poată deveni activă pînă la sfîrșitul lunii iunie. Alte țări ca ***Germania, Belgia, Spania, Italia, Norvegia, Turcia,*** s-au declarat gata să participe și ele, într-un fel sau altul, la organizarea noului dispozitiv militar internațional în Bosnia.

Cei 121 de ostatici eliberați vineri seara de sîrbii bosniaci - majoritatea francezi, dar și britanici, danezi și canadieni, un finlandez, un nepalez și un suedez - au ajuns sîmbătă după-amiază în Croația, via Serbia, și este foarte probabil ca aceștia să se întoarcă la unitățile lor staționate pe teritoriul bosniac. ***În mîinile sîrbilor bosniaci se mai află în prezent 275 de ostatici din rîndurile forțelor de protecție.*** Autoritățile de la Pale au precizat că nu va mai fi eliberat nici un ostatec, pînă cînd Occidentul nu va oferi garanții că aviația militară a NATO nu va mai lansa atacuri împotriva obiectivelor strategice sau civile ale sîrbilor bosniaci. Statele occidentale au refuzat categoric să facă o astfel de promisiune.

Trupele sîrbilor bosniaci au capturat, "în schimb", alte 45 de "căști albastre" canadiene. Cei 45 de canadieni operau deja sub anumite restricții la cîteva posturi de observație, fiind aduși de sîrbii bosniaci la sediul poliției din Ilijas, unde s-au alăturat celorlalți opt canadieni, reținuți anterior. Astfel, bilanțul "mutațiilor" din criza ostatecilor ONU arată astfel: înaintea eliberării celor 121 de militari FORPRONU, sîrbii bosniaci au luat ca ostatici trei ucraineni în enclava Gorazde, vineri dimineață, 16 francezi, la un depozit de armament al Națiunilor Unite de lîngă Sarajevo, după-amiază și 45 de canadieni, în cursul serii, la Ilijas. "***Iau cu o mînă și dau cu alta, dacă dau, într-adevăr, ceva***", a completat Gary Coward, purtătorul de cuvînt al FORPRONU, referindu-se la evenimentele din cursul zilei de vineri.

În acest timp, Alianța Nord-Atlantică întreprinde toate eforturile posibile pentru găsirea pilotului avionului de luptă american F-16, doborît vineri de o rachetă a sîrbilor bosniaci deasupra localității Banja Luka, a anunțat Departamentul de Stat al SUA. Surse neoficiale au afirmat că ***pilotul a scăpat cu viață și că a fost capturat de sîrbii bosniaci***. Comandantul Armatei de sud a NATO, amiralul Leighton Smith, anunțînd presa despre "informațiile neconfirmate" privind capturarea pilotului, și-a exprimat speranța că echipa de cercetare alcătuită imediat după doborîrea avionului va reuși să recupereze pilotul viu, deși Smith, personal, "nu știe cum". Emisarul special ONU în fosta Iugoslavie, Yasushi Akashi, și-a exprimat regretul în legătură cu faptul că avionul ONU a fost doborît, exprimîndu-și totodată speranța că starea sănătății pilotului este bună.

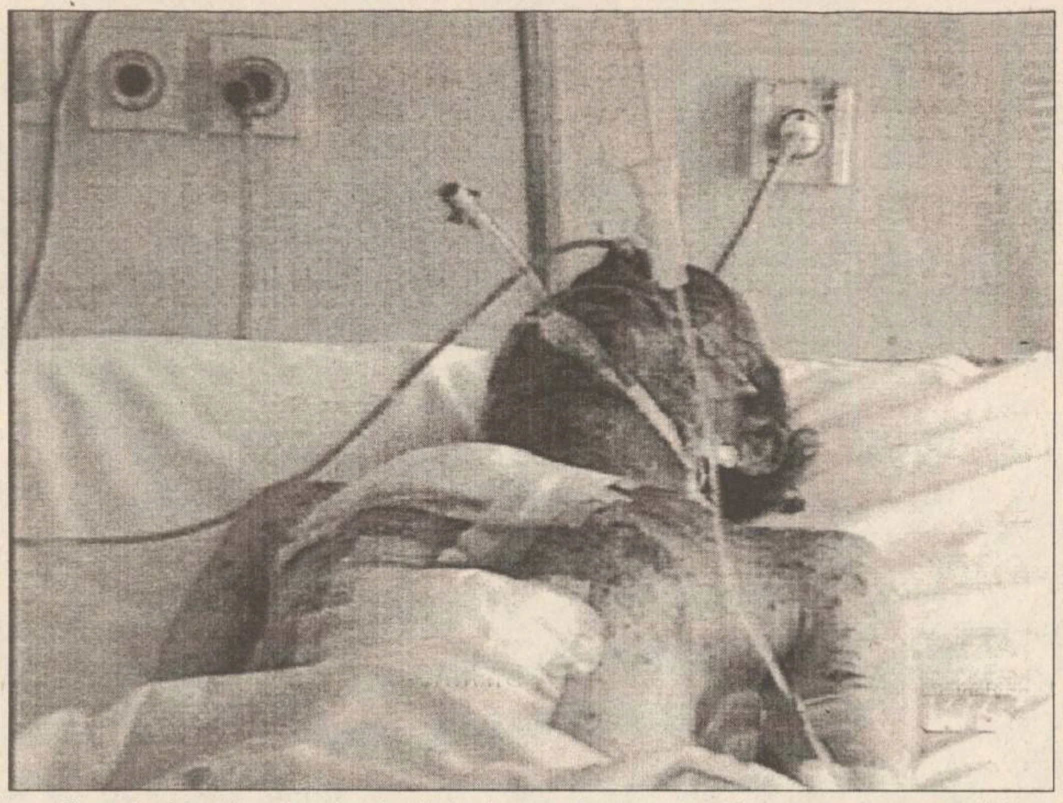

Trupele sîrbești au bombardat ieri suburbia Butmir, situată la vest de aeroportul din Sarajevo, ucigînd patru persoane. Alte suburbii din zona de vest a capitalei au fost ținta atacurilor sîrbești și, de asemenea, în zona centrală a orașului Sarajevo au putut fi auzite tiruri de artilerie.

MONITORUL EXTERN

Pe fondul unor noi mișcări tectonice în Sahalin

Bilanțul victimelor seismului de la Neftegorsk a trecut de o mie de morți

Sîmbătă, în nordul insulei Sahalin, s-a produs un nou cutremur. Coordonatele epicentrului sînt aproximativ analoge celui produs la Neftegorsk în noaptea de 27/28 mai, însă cu magnitudinea de numai 4,2 grade pe scala Richter. Mișcări tectonice - replică, cu o intensitate de 3,5 grade - fenomene ce succed evenimentului seismic principal - au fost resimțite în toate localitățile din nordul insulei. Conform datelor operative, nu s-au mai înregistrat alte victime. Ultimul bilanț făcut la 3 iunie, ora locală 18.00, era de peste 1400 de sinistrați salvați de sub ruine, precum și 1063 morți, din care au putut fi identificați 400. Din pricina cutremurului catastrofal, toți elevii școlilor din raionul Oha (insula Sahalin) au fost absolviți de examenele de absolvire. Vineri a fost înmînat atestatul de absolvire a cursurilor învățămîntului mediu singurului absolvent al Școlii medii din Neftegorsk rămas în viață, Viaceslav Smirnov. Părinții acestuia au decedat în cutremur. De remarcat că, din cele 45 de cadre didactice ale aceastei instituții de învățămînt, au rămas în viață numai 18 care, în prezent, sînt spitalizate.

După un miting cu împușcături

Liderul naționaliștilor sîrbi a fost arestat

Liderul partidului radical sîrb, Vojislav Seselj, a fost arestat împreună cu întreaga conducere a formațiunii sale, în timpul unui miting desfășurat sîmbătă în orașul Gnjilane din sudul Serbiei. În timpul mitingului au fost trase focuri de armă, după care întreaga conducere a partidului, în frunte cu Seselj, a fost arestată. Aleksandăr Vucic, deputat radical în Parlamentul de la Belgrad, a declarat NTV că unul din fruntașii partidului, Filip Stojanovic, a fost rănit și că incidentul a fost provocat de poliție cînd a încercat să disperseze participanții la miting, ca pretext pentru a opera arestările. Fost aliat apropiat al președintelui Slobodan Miloșevici, Seselj a devenit cel mai aspru critic al acestuia, după ce liderul sîrb a acceptat planul de pace propus de Grupul de contact pentru Bosnia-Herțegovina. Sprijinul lui Miloșevici față de acest plan de pace a fost catalogat de Seselj drept un grav act de trădare față de sîrbii din Bosnia și din Croația.

După trei ani de la crimă

Asasinul președintelui algerian, Mohamed Boudiaf a fost condamnat la moarte

Un tribunal din Alger l-a condamnat sîmbătă la moarte pe locotenentul Lembarek Boumaarafi *(foto)*, în vîrstă de 29 de ani, găsit vinovat pentru asasinarea fostului președinte al Algeriei, Mohamed Boudiaf, în iunie 1992, a anunțat postul național de radio algerian, recepționat de Reuter. De asemenea, Boumaarafi s-a făcut vinovat de complot pentru răsturnarea guvernului, a mai afirmat sursa citată. Pe parcursul întregului proces, Boumaarafi a fost aproape tot timpul tăcut, consultîndu-se numai cu avocații săi. În ultimele zile ale procesului, avocații lui s-au retras, deoarece judecătorii le-au respins cererea de amînare a procesului, perioadă în care, susțineau ei, ar fi putut alcătui dosarele pentru apărare. Boumaarafi are la dispoziție opt zile pentru a face recurs la verdict.

În Ucraina

A apărut bancnota de un milion de carbovanți

În Ucraina a fost pusă în circulație bancnota de un milion de carbovanți (mai puțin de opt dolari). Cu această bancnotă emisă de Banca Națională a Ucrainei, o familie standard își poate asigura doar pîinea pe timp de o lună. În cadrul reformei monetare ulterioare urmează să fie introdusă noua monedă națională, grivna.

Măsuri drastice de securitate la Beijing

Piața Tien An Men, din Beijing, a fost înconjurată ieri de cordoane ale poliției

■ *Clinton reacordă Chinei clauza națiunii celei mai favorizate pe o perioadă de un an*

Autoritățile din China au desfășurat puternice forțe polițienești și militare la Beijing, cu prilejul împlinirii a șase ani de la masacrul din piața Tien An Men. În special în zona studențească a orașului, în campusul universitar, poliția și armata sînt prezente peste tot, la fiecare colț de stradă. Toată noaptea de sîmbătă spre duminică, forțele de securitate și-au făcut simțită prezența masivă în oraș, pentru a se asigura că nici un student sau disident nu va putea organiza în vreun loc public sărbătorirea trecerii celor șase ani de la înăbușirea în sînge a demonstrației pro-democratice din 1989. Nu s-a înregistrat nici un incident major.

"Grija" deosebită a autorităților chineze față de actuala aniversare se datorează și faptului că, ***pe plan politic, situația este destul de labilă:*** "conducătorul suprem" al Chinei, ***Deng Xiaoping, are 90 de ani și starea sănătății sale nu este tocmai strălucită.*** Se bănuiește că ***premierul Chinei, Li Peng, cel care a ordonat, în urmă cu șase ani, să se tragă în demonstranți, este și inițiatorul măsurilor de securitate luate în prezent.***

Președintele Statelor Unite a reînnoit vineri, pentru încă un an, clauza națiunii celei mai favorizate acordate Chinei, reiterînd, însă, "inacceptabilitatea" încălcărilor drepturilor omului, practicate de guvernul de la Beijing. Purtătorul de cuvînt al Casei Albe, Mike McCurry, a afirmat, după anunțarea reacordării clauzei, că Washingtonul consideră că "*reînnoirea statutului de MFN (Most Favourite Nation, n.n.) va promova o serie de interese ale Statelor Unite în China, inclusiv problema drepturilor omului*". El a precizat că, deși clauza a fost reacordată pentru un an, "*încălcarea flagrantă a drepturilor omului în China rămîne pentru noi inacceptabilă*".

Decizia administrației Clinton de a nu condiționa acordarea clauzei națiunii celei mai favorizate de luarea unor măsuri privind respectarea drepturilor omului a atras critici din partea activiștilor chinezi și americani, care l-au acuzat pe șeful Casei Albe că *a preferat încă o dată bunăstarea comercială drepturilor fundamentale ale omului, flagrant încălcate de guvernul comunist chinez.*

Piața Tien An Men din Beijing, în urmă cu 6 ani, după intervenția brutală a armatei chineze împotriva manifestației studenților care cereau continuarea reformelor economice

Într-o scrisoare deschisă adresată președintelui Boris Elțîn

Ofițerii Armatei a 14-a amenință cu demisia

■ *ei protestează astfel împotriva deciziei de retragere a armatei ruse din Republica Moldova*

Ofițerii Armatei a 14-a ruse, staționate în Transnistria, l-au avertizat vineri pe președintele Boris Elțîn că își vor prezenta demisia în bloc, dacă Moscova va duce la capăt planurile de retragere a armatei de pe teritoriul Republicii Moldova. Într-o scrisoare deschisă adresată lui Elțîn, ofițerii afirmă că vor demisiona și dacă generalul Alexandr Lebed, comandantul lor, va fi retras de la conducerea Armatei a 14-a. "Dacă va fi luată decizia de retragere a armatei, și dacă se dispune retragerea comandantului, ofițerii armatei nu se vor face răspunzători pentru consecințele acestor demersuri. Nu avem de ales decît să ne hotărîm destinul, prezentîndu-ne demisia, așa cum a făcut și comandantul nostru", se afirmă în documentul citat. Ofițerii au ținut să avertizeze că retragerea Armatei a 14-a din zonă ar putea provoca un conflict regional, ce se poate extinde și în alte state.

Popularul general Alexandr Lebed, întrevăzut drept un potențial candidat la președinția Federației Ruse, și-a prezentat cu cîteva zile în urmă demisia superiorului său, ministrul Apărării, Pavel Graciov, din cauza planurilor Kremlinului de restructurare a armatei pe care a condus-o. Graciov a aprobat cererea de demisie a lui Lebed, însă decizia finală aparține exclusiv președintelui Elțîn. Armata a 14-a a intervenit, în 1992, în conflictul dintre forțele guvernului de la Chișinău și separatiștii rusofoni din Transnistria, conflict soldat cu sute de victime.

Sudul Ceceniei rămîne teatrul unor lupte grele

Aviația și artileria rusă au bombardat, sîmbătă, pozițiile separatiștilor din sudul Ceceniei. Kremlinul se pregătește să trimită noi trupe în munții din sudul Ceceniei, zonă controlată de separatiști, pentru a înfrînge ultimele rămășițe ale rezistenței cecene. Conform agenției Itar-Tass, în luptele din ultimele 48 de ore, au fost uciși 87 de luptători ceceni și patru militari ruși, alți 15 soldați ai Moscovei fiind răniți. Un purtător de cuvînt al Ministerului Apărării rus a declarat că, în curînd, trupele Moscovei vor avansa către bazele rebele de la Vedeno, în sud-est, și Shatoi, la poalele munților Caucaz, 50 km sud de Groznîi.

Lupte deosebit de grele au fost semnalate sîmbătă între trupele Rusiei și cele ale separatiștilor ceceni, cele dîntîi încercînd să cucerească bastioanele-cheie ale cecenilor din sudul teritoriului muntos, relatează REUTER, citînd agențiile de presă ruse. Sprijiniți de artilerie și de aviație, rușii au încercat, pînă în prezent fără succes, să captureze satul Vedeno, unde președintele Djohar Dudaev și-a stabilit în ultima perioadă cartierul general.

Ministerul Apărării de la Moscova a infirmat știrea cuceririi satului Vedeno, transmisă de Itar-Tass, afirmînd că nu s-a reușit decît încercuirea bastionului rebel. Multitudinea informațiilor transmise de agențiile ruse denotă, în mod cert, desfășurarea unor lupte grele pe parcursul zilei de sîmbătă. Vedeno, pe care forțele Moscovei încearcă de cîteva săptămîni să îl ocupe, este considerat un punct strategic ce ar putea deschide "poarta" către munții împăduriți din sudul republicii separatiste, unde s-au retras luptătorii generalului Dudaev.

Strategia P.A.C. pentru alegerile generale din '96

■ *Nicolae Manolescu - candidat "de lux" la Președinția României*

Comitetul Național al PAC, întrunit sîmbătă la Primăria sectorului 4, a adoptat Strategia politică a partidului, regulamentele de ordine și funcționare și noua organigramă de funcții în partid. Potrivit Strategiei politice, elaborată de Costea Munteanu, PAC își propune un program de acțiune pe termen scurt (pînă la alegerile din 1996) și unul pe termen mediu, vizînd alegerile din 2000.

Pentru următoarea legislatură, PAC are ca obiectiv *menținerea calității de partid parlamentar,* prin obținerea a cel puțin 5% din opțiunile electoratului (estimate la 800.000 de voturi). Pentru anul 2000, PAC dorește și cîștigarea alegerilor prezidențiale, clasarea între primele trei partide ale țării, ceea ce înseamnă însumarea a 15% din opțiunile electoratului pentru Parlament (estimate la 2.500.000 voturi). ***Celelalte județe, care nu sînt fief-uri electorale ale partidului, vor fi ignorate.*** Împotriva acestei concepții a protestat președintele filialei Iași, Liviu Antonesei, însă documentul a fost aprobat așa cum a fost elaborat. Conform documentului, PAC își va desfășura o campanie preelectorală generală, în perioada august-decembrie 1995, în timp ce campania pentru alegerile locale este fixată pentru august 1995-februarie 1996, iar campania electorală pentru alegerile parlamentare și prezidențiale este între ianuarie și septembrie 1996. ***Nicolae Manolescu va fi candidat "de lux" al PAC la Președinția României***, se arată în documentul menționat, care precizează că în timpul campaniei electorale, partidul va oferi un "produs electoral de lux" - candidatura la Președinție - și "produsele electorale de masă" - mesajele specifice ale PAC către electoratul propriu și cel potențial. Președintele PAC, Nicolae Manolescu, a

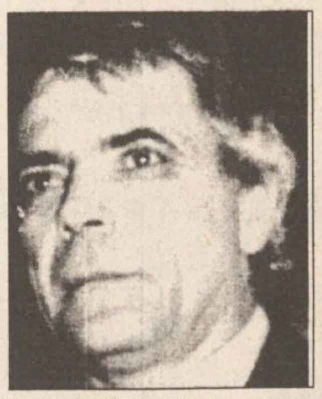

declarat: "***Candidatura mea la Președinție este numai o propunere a partidului. Ca la orice produs «de lux», se poate renunța și la candidatura mea. Eu încă n-am acceptat să candidez și, oricum, trebuie o hotărîre a partidului. Nu cred că un candidat la Președinție poate să aducă partidului mai mult electorat***".

Programul cursurilor de vară
organizate de
BURSA MOLDOVEI

20-23 IUNIE "Comerțul bursier" - pentru managerii societăților comerciale din producție și comerț.
- Număr de locuri: 25
- Taxa de participare: 180.000 lei/persoana (incl. TVA)

1-6 IULIE - Curs de comerț internațional
- Număr de locuri: 20
- Taxa de participare: 140.000 lei/persoana (incl. TVA)

10-17 IULIE - Curs de brokeri
- Număr de locuri: 20
- Taxa de participare: 180.000 lei/persoana (incl. TVA)

Se asigură manuale de curs, suport video, simulare pe calculator.

Relații și înscrieri la sediul BURSEI, Piața Unirii nr. 5, tel. 032/211118 sau 211808.

BURSA MOLDOVEI SA-RING 2
Piața Unirii nr. 5, tel./Fax 032.211808, 212050

organizează
ședința de licitație
pentru:
Imobil cu teren aferent, situat în Bivolari, la șoseaua principală (44 km de Iași), compus din 607 mp suprafață construită și dependințe: magazie, hidrofor, fosa.
Imobilul are 12 camere dispuse pe 2 nivele, oficiu, dușuri, este construit din cărămidă și este acoperit cu plăci de azbociment.
Preț de plecare: **143.000.000** lei.

BURSA MOLDOVEI SA
Piața Unirii, nr. 5,
tel./fax 032.211808, 212050

Vă informăm că în lunile iunie și iulie 1995, BURSA MOLDOVEI Iași organizează 3 cursuri de vară orientate pe activitatea bursieră.
Tematica acestor cursuri este:
• *COMERȚUL PRIN BURSĂ,* curs intensiv, adresat managerilor societăților comerciale cu activitate în sfera producției și comerțului.
• *CURS DE COMERȚ INTERNAȚIONAL*, curs care se adresează publicului larg interesat de acest domeniu.
• *CURS DE BROKERI*, care se adresează tinerilor care doresc să îmbrățișeze această meserie nouă în România.

Turnul de fildeș
Librăria de pe scări
vă așteaptă zilnic, între orele 10.00-18.00, și sîmbătă, între orele 10.00-14.00, în intimitatea și liniștea ei. Alegeți în tihnă cartea dorită, în librăria din Casa Conachi, bd. Copou nr. 3-5
Puteți solicita lista noutăților la telefonul 112967
Primim, de asemenea, cărți și obiecte de artă în regim de anticariat, cu plata pe măsura vînzării, în fiecare vineri, între orele 17.30-20.30

ORION
0%
DOBÎNDĂ
•DIAGONALE
37, 51, 72
•TELETEXT
T.V. COLOR ÎN RATE!
prin sindicate și instituții.
NU EZITAȚI!
GARANȚIE 1 AN
SERVICE LOCAL
Mag. Astral, tel. **112602**
Bd. Independenței nr. 33

SOCIETATE COMERCIALĂ CAUTĂ PARTENERI CU SPAȚII ADECVATE PENTRU AMPLASAREA DE JOCURI ELECTRONICE DE NOROC (POKER, BINGO, s. a.).
RELAȚII LA TELEFON:
***230000, 230001** sau **230002**.*

CETATEA SCUFUNDATĂ

O culme a penibilului

Liviu ANTONESEI

Mă tot întrebam ce-o fi ***Comisia națională de elaborare a strategiei de aderare a României la Uniunea Europeană***. Titulatura mi se părea pompoasă și-mi imaginam că-n spatele ei se desfășoară o acerbă activitate de promovare a imaginii țării noastre în lume. Faptul că este condusă de anostul domn Tudorel Postolache, autorul celebrei schițe de reformă realizată la îndemnul lui Iliescu, în 1990, mă făcuse oarecum prudent, dar nu și neapărat suspicios. Din păcate, joi, 31 mai, în cadrul ***Studioului economic***, am asistat la o "dezbatere" pe tema ***Cultură și economie*** între membrii cei mai de vază ai respectivei ***Comisii***: Tudorel Postolache, Zoe Dumitrescu-Bușulenga, Dan Hăulică, Mircea Coșea, Liviu Maior, Mugur Isărescu și I.P.S. Daniel, Mitropolitul Moldovei și Bucovinei. Am pus termenul "dezbatere" între ghilimele pentru simplul motiv că n-a existat nici un fel de dezbatere. Realizatoarea emisiunii, speriată probabil de "cărțile de vizită" ale invitaților, i-a lăsat pe aceștia să bată cîmpii în monologuri goale de conținut, adesea de un penibil grotesc. Singurul discurs coerent, care pe deasupra semnala și probleme reale ale integrării europene, a aparținut I.P.S. Daniel. Totuși, chiar și Domnia Sa nu a putut evita cîteva locuri comune, între care cel referitor la relația "criză economică" în România, "criză morală" în Apusul Europei. În ceea ce mă privește, mă îndoiesc că, la noi, este vorba doar de o criză economică, cum mă îndoiesc că, tot la noi, criza morală și spirituală ar fi mai mică decît aiurea. E suficient să citești ziarele (corupție, violuri, asasinate, tîlhării, delincvență juvenilă, sinucideri etc.), ca să realizezi că "batem" Apusul la o mulțime de tare morale și spirituale. Lăsînd însă la o parte acest mic ***parti-pris***, rămîn la impresia că I.P.S. Daniel a fost singurul participant la emisiune ce părea să aibă o legătură cu tema "dezbătută". Restul - o apă și-un pămînt. D-na Zoe Dumitrescu-Bușulenga, de pildă, ne-a dovedit o dată mai mult că și-a epuizat talentul - cît va fi fost - și energia încă de pe vremea cînd scria, la fiecare început de an, poemul în proză pentru aniversarea zilei de naștere a "savantei de renume mondial" în ***Scînteia, Magazin istoric*** ori ***Luceafărul***. Limbajul grandilocvent și găunos al d-lui Dan Hăulică era destul de greu de suportat și înainte de 1989, cînd măcar d-sa avea alibiul că se străduia să editeze remarcabila revistă ***Secolul XX***. Acum, în ceea ce mă privește, nu-l mai pot suporta. Mă întreb cum reușesc să se descurce colegii d-sale de la ***UNESCO***! Oricum, cu astfel de discursuri, un fel de supe reîncălzite, nu văd cum vom putea face vreun pas înainte pe calea reintregrării europene. Despre Liviu Maior, ministrul Învățămîntului, ce să spun? Mai întîi că d-sa ar trebui să fie urgent realfabetizat ca să nu mai chinuie limba română, care n-are nici o vină că d-sa este ministru. În al doilea rînd, că problema celor care nu se duc la serviciu, deși au salarii de 150.000 lei, nu este chiar cea mai urgentă în ceea ce privește europenizarea României. Amuzant a fost și dl Mircea Coșea, ridicol în manieră istorică și etno-psihologică, ca să zic așa. De la d-sa am aflat odată mai mult ce talentați și inteligenți sînt românii și cum ar putea deveni țărișoara noastră o "putere culturală"! Mă întreb de ce nu a analizat puțin și problema banilor pentru cultură - doar este ministru "cu reforma" în cenușiul guvern Văcăroiu. În ceea ce-l privește pe dl Isărescu, acesta nu cunoaște nici măcar formulele de adresare către ierarhi - l-a numit pe I.P.S. Daniel, de mai multe ori, "Sfinția Sa", de parcă ar fi fost un preot oarecare-, așa că nu văd ce-aș fi putut reține din tulburele monolog al d-sale.

Dar dl Tudorel Postolache, cum era și firesc, i-a tot dat cu "consensul național", semn că l-a dresat bine dl Iliescu înainte de a-l pune în fruntea ***Comisiei***. În rest, monologul d-sale s-a ilustrat printr-o eminentă lipsă de idei. Singurul fapt remarcabil este că ne-a arătat coperta cărții ***Les miracles économiques***, despre reușitele Germaniei, Japoniei și ale altor țări, după cel de-al doilea război mondial, în redresarea economică. Poate avem noroc și, pînă la următoarea apariție publică, reușește să citească volumul și ne învață și pe noi să facem miracole în economie. Dacă mai lasă dl Văcăroiu loc pentru vreun miracol! Dumnezeule, ce dezamăgire! Cu această ***Comisie*** o să facem noi o strategie de penetrat în Europa? ■

P.S. Printr-o abuzivă hotărîre de guvern, clădirea - de patrimoniu - în care funcționează ***Uniunea muzicologilor***, revista ***Cronica***, cotidianul ***Opinia***, librăria ***Humanitas***, magazinul ***Christian Dior*** a fost transferată din proprietatea ***Primăriei*** în cea a ***Curții de Conturi***. Nu mă îndoiesc că această instituție are nevoie de un spațiu de funcționare. Dar de ce unul de patrimoniu? Dar de ce unul în care funcționează o mulțime de instituții culturale? Mă mir că instituțiile în cauză n-au protestat. Mă mai mir că, ani în șir, nu s-au găsit bani la buget pentru refacerea clădirii însă acum, cînd a fost transferată ***Curții de Conturi***, s-au găsit peste 2 miliarde pentru reparații și întreținere. Curat murdat, coane Fănică! Mai rămîne să mutăm ***Tribunalul*** în ***Palatul Culturii*** și ***Garda Financiară*** în ***Universitate*** și-am terminat-o de tot cu cultura la Iași!

În curînd
colecția
PUBLICISTICĂ
a
editurii
NORD EST
vă oferă
cele mai
frumoase
texte
apărute în ultimii
ani în cotidianul
Monitorul
sub semnătura
cunoscutului
publicist
Aurel Leon

Aurel Leon
Cafeaua de dimineață

PREȚUL VOLUMULUI 2800 LEI

CAFEAUA DE DIMINEAȚĂ

Departe de țară, s-a stins prințul Gheorghe Sturdza, mezinul Olgăi Sturdza (I)

Aurel LEON

Chiar în ziua cînd publicam aici, bucuroși, declarația prințului Ștefan Sturdza, făcută la Miroslava, că revine la cuib, solicitînd cetățenia română, din îndepărtata Normandie (Franța) ne parvine vestea stingerii din viață a prințului Georges, fiul mai mic al Olgăi M. Sturdza și tatăl lui Dimitrie Sturdza. Olga Sturdza a avut doi feciori - Dimitrie și Georges. Ambii au absolvit Liceul Internat și Facultatea de Drept. Dimitrie a murit într-un accident pe Bistrița, în timp ce încerca o barcă pneumatică. Era proaspăt căsătorit, avea un copil mic. În amintirea lui, Georges i-a pus numele Dimitrie primului său născut, actualul prinț Dimitrie Sturdza. Olga era fiica lui Alexandru Mavrocordat (Mutunachi), din căsătoria lui cu Lucia Cantacuzino-Pașcanu. Potrivit descrierii lui Rudolf Șuțu (***Iașii de odinioară***), Al. Mavrocordat era un om înalt, spătos, bine făcut. Purta o barbă mică. Era îmbrăcat totdeauna într-o redingotă lungă ce-i ajungea pînă la genunchi. Om de o cultură foarte vastă, cunoscînd limbile germană, franceză, greacă, precum și elemente de cultură generală. Și-a făcut studiile în Germania. Era un pianist de valoare și un pasionat jucător de șah. A concertat adesea în scopuri de binefacere. Biblioteca sa - vestită nu numai în Iași - ocupa cîteva camere din castelul de la Miroslava.

Din căsătoria sa cu Lucia Cantacuzino-Pașcanu a avut trei copii: Olga Sturdza, doamna Paul Moruzi și un fiu, care a murit la 21 de ani. Pentru bei, tatăl cumpărase fosta reședință domnească a lui Mihalache Sturdza, din Socola, devenită apoi grădina Rivalet.

Alexandru Mavrocordat era un om foarte glumeț, apreciat de regele Carol, pe care, ori de cîte ori venea la Iași, îl întîmpina la gară cu știutul lui landou negru. Își pleda singur procesele, deși nu era licențiat în Drept. A murit, fiind în putere, la 64 de ani, în 18 martie 1907 și a fost înhumat în biserica de la Miroslava. Fiica sa, Olga, care făcuse la Paris studii de sculptură, i-a realizat un ansamblu tombal din care reproducem doar inscripția, restul fiind pierdut în întuneric.

Alexandru era văr cu Dimitrie Mavrocordat, stăpînul vestitului salon din str. Săulescu, unde a fost primită marea Sarah Bernhardt cînd a fost în turneu la Iași. Mavrocordații își aveau casele pe Săulescu, Gîndu și pe străzile vecine, în partea de jos a orașului, pe cînd Olga Sturdza avea case pe str. Carol, cam peste drum de grădina Copou.

Prima dată am aflat de principesă cînd, în clasa a doua sau a treia, am devenit coleg cu elevul Sturdza Gh. care repeta clasa la cererea mamei sale - caz unic în analele școlii. Cine era această mamă atît de intransigentă, încît să roage profesorii să-i trîntească fiul? Noul nostru coleg era un băiat voinic, bălan, cu vorbire bolovănoasă. În decursul anilor, s-a dovedit a fi un coleg model, bun camarad, săritor la nevoie, modest. Clasa noastră nu ducea lipsă de prinți. Erau Șuțu, Rosnovanu, Calimachi, Ghica, Sturdza,

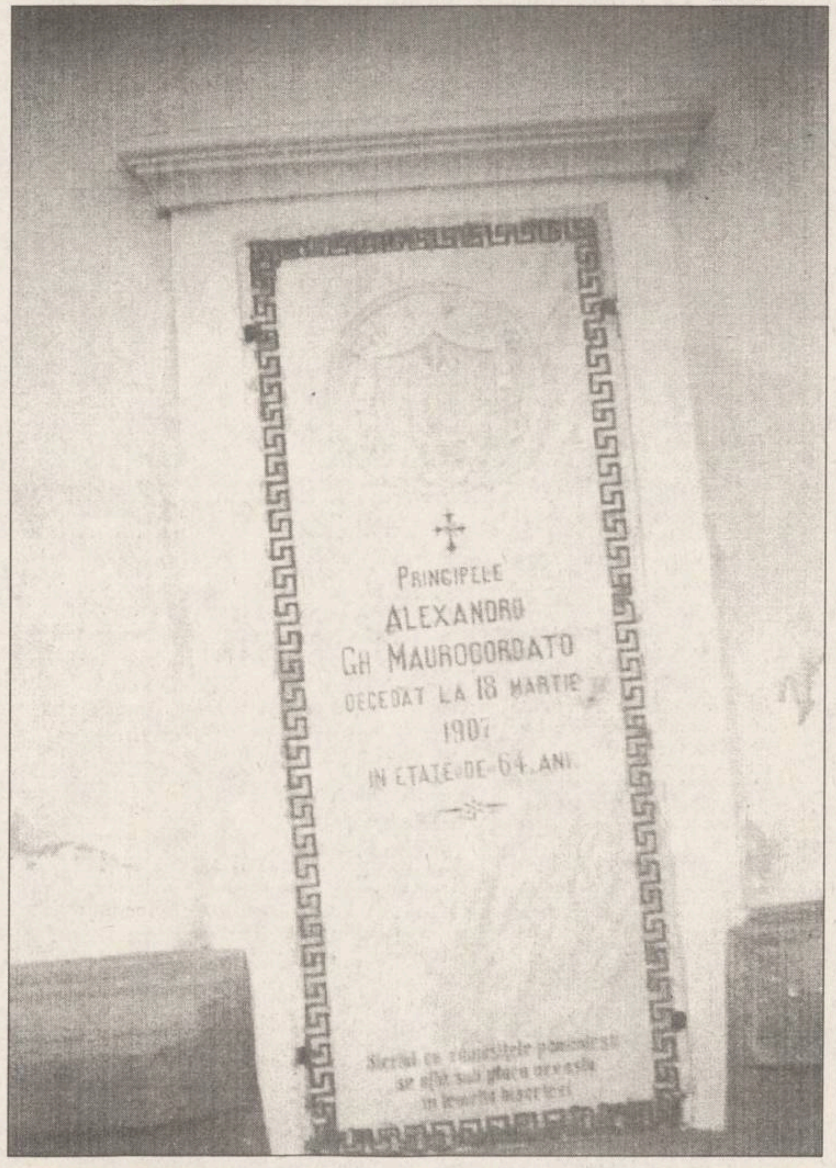

Rosetti... Cînd dorea să se distreze, profesorul nostru de română, Mihail Jakotă, striga cu năduf: să iasă prinții la lecție! Ieșea "sîngele albastru" și ultimul din nobilul monom trebuia să fie Laie (porecla de școlar a lui Georges), dar profesorul, înainte de a-i ironiza pe acești "urmași ai Romei", observa cu alt ton: "Dumneata, Sturdza Gheorghe, faci notă aparte. Treci la loc!"

Într-adevăr, frații Sturdza făceau în toate notă aparte. Primii la sport, bine crescuți, bravi, omenoși, li se trecea cu vederea faptul că erau mai înceți la teorie! Am povestit aici împrejurarea prin care am ajuns un fel de "sufleur" al familiei Sturdza. Invitat, din oficiu, duminica la prînz, mă înființam în atenansele din strada Carol, primit de Laie, ocupat, de obicei, să-și îngrijească armăsarul preferat, ori consumîndu-și energia în sala de sport. Principesa avea atelier de sculptură, din care se vedeau statui albe, gemene cu cele aflate în parcul casei. Prietenia legată în anii de școală a durat și după, cînd eram gazetar și Georges se ocupa de moșia Cristești, cea de lîngă Ungheni. Principesa era obosită și dăduse moșia Hangu lui Dimitrie, mi se pare că și Cristești-Timișești. Acolo, principele Grigore Sturdza făcuse celebrul experiment cu aparatul de zbor inventat de el. Sus, pe deal, construise un turn din lemn, de pe care s-a aruncat în gol gimnastul Spinzi cu aparatul de zburat - un fel de planor. Experiența a eșuat, dar la Cristești a rămas multă vreme foișorul de pe care s-a aruncat neamțul zburător.

Soarta a făcut ca, după ani și ani, un strănepot al lui Grigorie, anume prințul Dimitrie Sturdza, să moară stupid, tot într-un experiment sportiv, pe Bistrița. Dimitrie și-a pierdut ochelarii (era miop) și a fost tîrît sub o plută și agățat de o parîmă. Nu știu unde a fost înmormîntat, în nici un caz nu la Iași, nici ce s-a ales de urmașul lui. Actualul prinț Dimitrie Sturdza, fiu al lui Georges, care și-a iubit mult fratele, poartă numele lui.

Cînd s-a întîmplat nenorocirea, Georges încă nu era căsătorit cu blonda norvegiană Grete, și ea înaltă și sportivă, parcă erau frați.

După a mea socoteală, Georges e născut în 1910. Soarta a decis ca și pentru el, după o căsătorie fericită, să vină războiul și exilul. În acel timp, tînăra lui soție, "norvegianca", cum îi spunea Iașul, se necăjea cu o profesoară, plus prințesa Olga, să învețe românește. Și văd că vorbește destul de fluent și astăzi, deși sînt 50 de ani de cînd a plecat din România - semn că în casă se vorbea românește de dor, căci în casă, la Iași, discuțiile de familie se purtau în franțuzește.

Cînd știu că Georges era un taciturn, care nu reacționa nici cînd pierdea totul, văzîndu-l îngrijorat doar de soarta familiei, cînd știu prin cîte a trecut ca să scape de aici, cît a riscat, cîtă mizerie a îndurat buna Olga Sturdza, mă gîndesc ce vînă puternică leagă de țară acest neam sturdzesc, încît nepotul lui, Ștefan, să vină acasă, acolo de unde bunicul lui a trebuit să fugă, părăsind ceea ce a părăsit.

Azi, cînd pămîntul îl primește întru veșnică odihnă pe robul lui Dumnezeu Gheorghe, bunicul drag din parcul bunicesc, Iașul cinstește memoria unui mare român care a fost prințul Sturdza Gheorghe - fiul Olgăi M. Sturdza. ■

BOBUL DE GRÎU

Pericolele româneștilor Ceasloave (XXXV)

Ștefan PAVEL

MOTO: "Dreptatea netezește calea celui fără prihană, iar cel fără de lege va cădea prin fărădelegea lui." **(Pilde 11:5)**

Spre luare aminte, încă o dată, facem observația că Moldova ortodoxă de peste Prut este divizată cu bună știință și cu rea-credință. Iar pentru a putea intimida cu o cît mai mare eficiență pe bieții noștri basarabeni, cei ce țin frîiele politicalei folosesc tactica verificată a N.K.V.D. ori a K.G.B. de alaltăieri, de ieri și din veacul ce va să vie. Metodele sînt aceleași, iar uneori chiar și oamenii care le aplică sînt aceiași.

În cel mai bun caz, susținînd că nu sînt valabile slujbele preoților ce aparțin de Mitropolia noastră a Basarabiei, "românii-ruși" resfințesc bisericile românilor-români, amenințînd și smintind pe sărmanii oameni ce află peste noapte că nu le mai sînt "canonice" botezurile și nunțile tocmai terminate ori înmormîntările celor din familie.

În cel mai rău caz, se alege o zi de sărbătoare a obștii, se vine dis-de-dimineață chiar în fața bisericii, și acolo, de față cu tot satul, se oprește preotul de la Sfînta Slujbă, se muștruluiește ori chiar se caterisește, apoi se ia cîte un bun român drept-credincios, se dă cu pumnii în el, se tîrăște prin procese și/sau se amendează. Astfel stînd lucrurile, se pare că autoritățile și "păstrătorii ordinei publice" din Moldova Suverană de astăzi privesc probabil cu invidie proletară, către apusele vremi în care, la adăpostul cel roșu al "liniștii" revoluționare, în chiar duminica Sfintei Liturghii, capetele preoților puteau fi pe îndelete sfărîmate chiar de scările bisericii, și, dacă se potrivea, chiar în ziua de hram a acelui Sfînt Locaș...

*

Chiar numai constatînd, "imparțiali ca tot românul", care sînt întîmplările de zi cu zi care "binedispun" pe creștinii noștri rupți de "Țară", și pe noi, românii de acasă, ne pîndesc totuși cîteva pericole de sorginte kaghebistă, bazate pe principiile clasice ale manipulării și ale dezinformării.

Mai întîi nu trebuie să cădem în capcana de a confunda, sub nici o formă, marea națiune rusă de la Răsărit cu artificialele "popoare sovietice" - invenții diabolice ale unor exaltați cu sînge de cotropitor, care au fost, sînt, și desigur vor mai fi, vecuind oriunde în lume, fie că s-au ascuns sub o cupolă protectoare țaristă, fie sub una bolșevică, fie sub o alta neo-bolșevică de astăzi, ori mai nou chiar sub una de extremă dreapta...

De asemenea, nu se cuvine a ne încărca sufletele cu o nestăpînită mînie anti-rusească. Din păcate, de cele mai multe ori, prigoana neo-bolșevică la care este supusă Mitropolia noastră a Basarabiei face parte dintr-un plan bine organizat și făptuit chiar de către unii dintre cei ai noștri, de românașii verzi ca brăduții din Taiga, de chiar cozile noastre de topor (stale-ar în topor cozile lor de lupi îmbrăcați în haine de oaie !).

Al treilea pericol care ne pîndește este acela de a ne grăbi să acoperim cu ocări pe toți preoții ruși ori doar "filo-ruși" din Basarabia.

Cîteva zeci de șirete vulpi siberiene care nu vor să piardă puterea politică și/sau religioasă din manșoanele lor îmblănite în care își țin ascunse ghierutele, cîtiva lupuleți îmbrăcați în ceea ce au reușit să jupuiască de pe spinările mioarelor mioritice asupra cărora s-au pus păstori cu de-a sila, nu trebuie să arunce pata lor de "negru" peste toți cei care Îi slujesc Domnului Hristos, și care Îi înălță zilnic rugăciuni de slavă, chiar în ... slavă, în limba lui Esenin ori a Sfîntului Serafim din Sarov.

Și mai există încă un pericol ce ne amenință tot pe noi, pe românii din "Țară". Se spune că odată ajunși în excursie la Chișinău, putem fi lesne "accidentați". Dar pentru a evita această nedorită posibilitate, zice-se că este suficient să avem mare grijă, să privim cu îndoită atenție, și în dreapta și în stînga, atît cînd și cum vorbim ori scriem corect românește, dar mai ales atunci cînd traversăm străzile capitalei basarabene. Pentru că, pare-se, adevăratul motiv al deselor noastre accidentări este acela că mașinile basarabene nu prea țin cont de culorile semafoarelor rutiere. Iar dacă e așa, atunci să dea bunul Dumnezeu ca acesta să fie un prim simptom, nu al unei simple "alergii" la disciplină, ci debutul unui complex fenomen de respingere organică a roșului... (neo)bolșevic. ***(continuarea în "Monitorul" de miercuri)***

UNGHIUL DE TRAGERE

Coada la lapte și la Europa

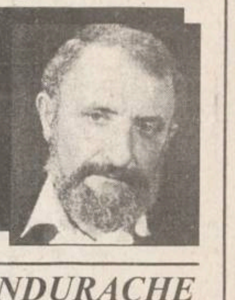

Val CONDURACHE

Partidul de opoziție care nu a avut parte pînă acum de nici o sciziune, PNȚ-CD, a intrat și el în malaxorul orgoliilor. Cîțiva tineri din conducerea TUN-CD au încercat să organizeze o rebeliune la nivel de principii: la început au fost sancționați, apoi au fost excluși din partid. Scandalul nu are anvergură, chiar dacă un vicepreședinte al PNȚ-CD și-a anunțat demisia în urma acestei excluderi. Cazul va fi clasat, întrucît între disidenții tineri s-a numărat și fiica aceluia. Afacerea se va închide în jurul familiei care, la fel ca în viața de toate zilele, va fi trimisă să-și spele rufele acasă. Semnalul însă a fost tras: unitatea PNȚ-CD, netulburată de eternizarea în opoziție, neclintită în opțiunea candidatului la alegerile prezidențiale, apatică la presiunea firească a generației de mijloc și a generației tinere, a cunoscut prima sfidare. Ea nu pare să aibă ecou, dar va avea. Răspunsul realului nu e niciodată imediat, în politică geamul nu se sparge de îndată ce tragi cu piatra în el. Pot să treacă zile, săptămîni, luni, ba chiar ani pînă ce sticla se crapă. Nu scriu aceste rînduri cu satisfacție, ci cu o îngrijorare crescîndă. În Estul Europei, noi și Albania sîntem singurele state care nu au cunoscut alternanța la guvernare. Pentru exercițiul democratic, alternanța e mai importantă decît toate alianțele care se pot face din interese politice de moment. Spuneam și în urmă cu doi ani: visul meu democratic nu stă în susținerea unui partid, care mă poate, la rîndul lui, dezamăgi prin oamenii pe care-i aduce în față, ci în constituirea unei alternative reale, care să stăvilească pofta de putere și mai ales credința înveșnicirii ei. Opoziția, de oriunde ar fi, ar trebui să-și scoată din cap că este democratică, spre deosebire de putere, care se sprijină pe mijloace totalitare. Nu sînt deloc convins că, în România, ajunsă la putere, opoziția nu se va lăsa ademenită de sprijinul majorității pentru a culege roadele unui alt fel de bolșevism. Seva noastră politică, dacă există una, este stropită de instinctul totalitar. Marea dictatură a născut cîteva milioane de dictatori și doar cîțiva oameni cu gustul democrației. Iar aceia sînt priviți cu suspiciune din toate părțile, sînt părăsiți de aliați și de prieteni și, în cazul cel mai fericit, sînt acuzați de veleitarism politic.

Opțiunea democratică nu mai înseamnă, acum, situarea de partea puterii sau de partea opoziției. Ea presupune, în primul rînd disponibilitatea de a pierde. Guvernanții nici nu vor să conceapă o ipoteză de felul acesta și au toată îndreptățirea s-o facă: dacă alegerile vor avea loc mîine, patrulatera ar cîștiga din nou. Partidele aflate la putere ar trebui să vrea să piardă ca să piardă. Ori așa ceva nu s-a mai văzut în istoria lumii. Opozanții par mai interesați de disputele interne decît de lupta pentru putere. Nicăieri în Europa de Est opoziția nu s-a discreditat ca la noi, fără să fie la guvernare măcar o lună. Politicienii ei se agață de argumentul subțire că monopolul informației se află în mîna guvernanților. Nu neg lucrul ăsta. Dar, în același timp, nu uit că partidele din opoziție au oferit, în loc de o alternativă clară la guvernare, spectacolul trist al culiselor proprii. E trist ce spun acum: omul de rînd lasă la o parte subtilitățile. Pentru el, PRM capătă credibilitate prin consecvență, chiar dacă această consecvență e demagogică. Alegătorului, sătul de vorbe goale și de promisiuni, îi trec pe lîngă ureche afacerile Butimanului, în contradicție cu declarațiile populiste: lui îi rămîne în cap un singur lucru, PRM ne-a atras atenția încă din 1990 (și n-a încetat să o facă de atunci încoace) că ungurii vor mai mult decît autonomie în Ardeal și uite că Borbely Imre o zice pe șleau în interviul din "Cronica română": ei vor să facă din România o federație. Nu intru în miezul discuției, o voi face cu altă ocazie. În timpul ăsta, partidele din opoziție s-au certat între ele, înlăuntrul sau în afara CDR. Cine-i mai patriot, se întreabă alegătorul român, mai mult sau mai puțin verde? Și încă două procente de vot se trec în contul PRM, din rîndul nehotărîților.

Nu-i cer opoziției decît un singur lucru: să ajungă, o dată și o dată, la putere, ca să intrăm în ritmul normal al sistemului democratic. Atunci nici Dumitru Iuga nu va mai trebui să facă greva foamei ca să impună alegerile libere din televiziune, nici ziarele naționaliste nu vor mai avea audientă, decît în cartierele sau mahalalele din suburbii. Altfel, ne vom înghesui la poarta Europei, ca pensionarii la coadă la lapte. ■

Tîrgul de posturi

destinat recrutării specialiștilor performanți, cu studii superioare

IAȘI 12 - 14 iunie 1995

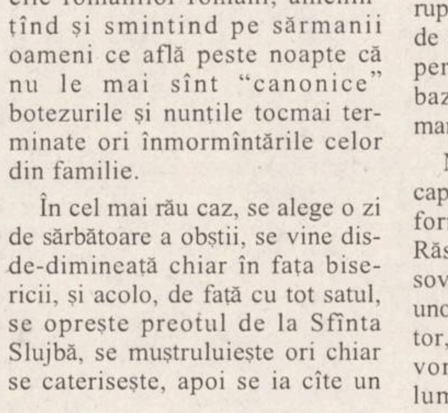

Tîrgul de posturi, INTEL '95, destinat recrutării specialiștilor performanți, cu studii superioare, de către firmele de stat și private interesate să-și îmbunătățească activitatea

În legătură cu participarea la prima ediție a tîrgului de posturi INTEL '95, Iași, 12-14 iunie, organizatorii anunță prelungirea termenului limită de înscriere de la 5 iunie la 7 iunie, orele 14,00 pentru următoarele categorii de participanți:

- specialiștii în drept, în design și absolvenți merituoși ai Universității agronomice;

- instituțiile și agenții economici care au transmis necesarul de personal la Oficiul forței de muncă și șomaj pentru a beneficia de avantajele financiare prevăzute în Ordonanța nr. 32/1949, privind încadrarea în muncă a absolvenților instituțiilor de învățămînt superior; firmele care nu s-au adresat încă la OFMS o pot face prezentîndu-se la tîrg;

- alte firme interesate în realizarea de colaborări imediate sau de perspectivă, sub diferite forme (angajări cu funcție de bază, în regim de cumul, pe durată determinată).

Înscrierea firmelor se poate face zilnic între orele 8,00 și 16,00 direct la sediul Camerei de Comerț și Industrie din bulevardul Copou nr. 4 sau prin fax, la numărul 112170.

Adresa de solicitare va trebui să cuprindă:

- denumirea, tipul firmei și sectorul în care își desfășoară activitatea, adresă, telefon;

- numărul și denumirea tipurilor de posturi sau activități destinate, a specialității cerute;

- numărul total de candidați cu care se dorește întrevederea (orientativ 5-10 candidați pentru un post/activitate);

- numele persoanei de contact și numărul de telefon la care poate fi găsită.

Informații suplimentare privind modul de desfășurare a tîrgului și condițiile de participare se pot obține la telefonul Camerei de Comerț și Industrie: 117757, precum și urmărind informațiile din "Monitorul".

AGENDA OMULUI DE AFACERI

ALFA CIVIC

distribuie
scule, dispozitive, unelte, accesorii
BOSCH, MAKITA, METABO, STAYER,
FELISATTI, FIAC, P.G.M., AQUAPOMPE
Tel. 032 / 137613

PETRA SRL

- tranformatoare toroidale de rețea în gama 15VA - 1000VA
- rebobinări motoare și transformatoare electrice
- acționări electrice și automatizări
- prelucrări mecanice
- lămpi și becuri cu halogen 20,50W
- proiectoare și becuri cu halogen 100(150)W, 300 (500)W
- reclame luminoase

str. Împăcării nr. 27, tel. 125808, fax 221281

MOLDROM SA

import - export
materii prime, laminate din oțel
și materiale de construcții
Str. Tătărași nr. 57, tel./fax 173025, 172799, 270499
Contact: Constantin Badea, Director executiv

SCCF MOLDOVA Iași
SUTCF IAȘI

- reparații complete la toate tipurile de utilaje și mijloace de transport auto
- rectificări arbori cotiți - orice tip
- honuiri blocuri motor
- Lucrări de tîmplărie
- vînzări produse balastieră

Tel.: PTTR - 032/136254; CFR - 112090/2012 B-dul Poitiers nr. 6

CONFEXBROD FREZIA SRL

comercializează
frigidere, congelatoare (210 l, 160 l, 120 l) aragaze, TV alb-negru, TV color, mașini de spălat, mașini de cusut, aparatură electronică, încălțăminte, confecții, cosmetice și porțelanuri
IAȘI, Bd. Alexandru cel Bun nr. 36, bl. H 1-2, tel. 251742

S.C. Afrodita GIL SRL
(cabinet cosmetic)
vă oferă:

- tratamente cosmetice
- masaje,
- depilări
- bronzare artificială
- gimnastică medicală (ciclism)
- gimnastică aerobică

Iași, Hotel Traian, cam. 134
Program: zilnic 9.oo-19.oo, duminică 9.oo-13.oo
Tel. 032/143330

RAINBOW S.R.L.

- curățătorie chimică
- spălătorie rapidă (se și calcă)

Preluăm comenzi la domiciliul clientului.
Program: 8.00-20.00 Sîmbăta: 8.00-14.00
str. Gh. Doja, bl. 846 anexă, Nicolina I Tel. 124636

COMPANIA DALCO srl

vinde din stoc
plăci marmură
40x30x2; 40x25x2; 40x20x2;
30x30x2; 30x30x1; 30x10x1
Iași, str. Armeană nr. 13, bloc G6, parter
tel./fax 032-213524

S.C. IRIS BETHA S.R.L.

En gros: țigări, cafea, ness, dulciuri, detergenți, cosmetice
Iași, str. Sărărie 14

AFER SRL
prin brutăriile sale

SILVIA (Str. Arcu nr. 8, tel. 117533)
VIOLETA (Șos. Nicolina nr. 30, tel. 126127)
vă oferă zilnic produsele sale de panificație:
pîine, bulci, colăcei.
Program zilnic între orele 7,00-20,00;
sîmbătă 7,00-17,00 și duminică 7,00-14,00,

MOTRIF SRL

comercializează en gros, în orice cantitate
TĂRÎȚE
la preț avantajos.
Asigurăm transportul.
Trifești - Iași, telefon 11.75.33

Log-SofT s.r.l.

Calculatoare SALIENT
Imprimante EPSON, STAR, SEIKOSHA
Fax-uri și copiatoare TOSHIBA
Consumabile
Iași, str. Anastasie Panu 2A
telefon 032-211130, fax 032-137766

VÎNZĂRI

Vînd aspirator rusesc - 1000 W putere - 180.000 lei, ventilator 3 viteze - 85.000 lei, prăjitor pîine - 40.000 lei. Tel. 252975.

Vînd mixer de bucătărie "ELEKTRIK KITCHENS MIXERS" complex și multifuncțional care cuprinde: ustensile pentru frișcă și maioneză, tocător legume, fructe, mașină de rîșnit cafea, 3 viteze, nou, la numai 35000 lei. Tel. 252975.

Vînd "ELEKTRIK KITCHENS MACHINE" robot de bucătărie complex și multifuncțional; cuprinde: storcător și tocător de fructe și legume, cuvă de 1 l pentru frișcă și maioneză, mașină de tocat carne și rîșnit cafea, 3 viteze, 600 W putere, nou. Preț fix 130.000 lei. Tel. 252975.

Vînd foarte convenabil rochie mireasă măr. 44-46. Tel. 230974, după ora 18^{00}.

Vînd mașină de scris "OLIMPIA" - stare perfectă de funcționare - 200.000 lei și mașină de scris portabilă - stare perfectă de funcționare - preț 150.000 lei. Relații la telefon **164248**, după ora 19.oo.

Vînd
- Mașină de făcut înghețată TIP-MIRKO Z31 capacitate 31-32 kg/h, trifazică. Preț 13 mil.
- Vitrină frigorifică nouă, special pentru prezentat înghețată și vînzare cu 14 cmc - 220 V. Preț 3.500.000 lei.

Tel. 060/676403, 676268 orele 8.oo-16.oo sau SC TRACOM SRL 060/631807, 631344. D-nul Balaban sau d-nul Marian.

Vînd storcător fructe, legume, cuprinde și tocător zarzavaturi (2 cuțite), nou, producție rusească. Tel. **163829**.

Vînd robot bucătărie multifuncțional ROSTOC, cuprinde: storcător fructe și legume, mixer pentru maioneze, frișcă, mașină tocat carne, rîșniță cafea, absolut nou, 600 W, trei viteze, preț fix 120.000 lei. Tel. 163829.

■ **Vînd set motor Dacia 1310 cu palier mărit sigilat - 115.000 lei; servofrînă Dacia - 25.000 lei; ventilator electric Dacia 1310 - 20.000 lei; cărți diverse; aparate electrocasnice; opt damigene, 50 litri - 30.000 lei/buc.; cinci damigene, 25 litri - 20.000 lei/buc.; cinci butoaie plastic, 60 litri - 10.000 lei/buc.; cort 4 persoane - 80.000 lei; separator smîntînă - 20.000 lei; acordeon 32 bași "Weltmaster" - 60.000 lei; două uși brad - 100.000 lei/buc.; două aragaze volaj URSS - 10.000 lei/buc.; transformator curent 24 V - 20.000 lei; porumb, 500 kg, 150 lei/kg; lambriu plastic 12-15 mp - 45.000 lei; bibliotecă "Pietricica" (fabricată pentru export) - 1.000.000 lei. Telefon 142744. (714780)**

■ **Făină de porumb grișată produce moara "Mihail" cu program 7,00-17,00, uium numai 10%, în str. Perju 28 (între Gara Mare și Podu de Piatră pe stînga), de asemenea, vindem moară similară: patru tăvălugi, 6,6 kw. Vă așteptăm să măcinați, să cumpărați făină sau să deveniți proprietar de moară. Telefon 032/143493. (713177)**

■ **Vînd masă de biliard nr. 7, nouă, cu accesorii, Taiwan, Pașcani. Telefon 762022. (713998)**

■ **Vînd la preț convenabil ficus și trandafir chinezesc. Doritorii pot suna la telefonul 124097, începînd cu ora 18,00. (936523)**

■ Vînd două cavouri, cimitirul "Eternitatea". Telefon 170173. (2647)

■ Vînd convenabil mașină de scris "Privileg", nouă și dulap cu două uși. Telefon 163983. (936508)

■ Vînd chioșc metalic, 25 mp și moară cu ciocănele. Prețuri negociabile. Relații la telefon 711040, dl. Zabulică Gh., Boureni, Tg. Frumos. (2608)

■ Vînd sufragerie de stil, 3 piese furnir palisandru, cristale și oglinzi venețiene, stare foarte bună. Preț - 5 milioane lei. Telefon 136579. (2623)

■ Vînd butelie aragaz plină, Iași, cartier Ciurchi, str. Moșu nr. 11. (2592)

■ Vînd două tuburi cu bioxid de carbon pline, noi, mari, ce pot fi folosite și la oxigen. Telefon 116180. (936526)

■ Vînd foarte urgent acte societate, balanță zero, foarte convenabil. Telefon 270150. (936542)

■ Vînd motor frigider "Arctic", olandez, convenabil. Telefon 144320, 116909. (936547)

■ Vînd mașină de vînturat floarea soarelui. Telefon 162946. (936567)

AUTO MOTO

Vînd FIAT CHROMA 2.0, mod. 88 pe benzină, consum mediu 7l/100 km, stare tehnică ireproșabilă, servodirecție, servo frînă, închidere centralizată cu telecomandă, geamuri electrice, volan reglabil, scaunul șoferului reglabil + alarmă INTEGRAL PROTECTION ultimul tip ... etc, 15 mil. lei negociabil la fața locului. Tel. 131388 sau 138388.

Vînd **semirulotă camping**, *marca "Skif"*, nefolosită, 4 persoane, dotată complet, înmatriculată: preț-2.500.000 lei negociabil. Informații zilnic la telefon **126685**.

Vînd SKODA 100 S
Tel. 137873
între orele 19^{00}-21^{00}.

■ Vînd avantajos orice piesă sau elemente de caroserie pentru VW Passat. Telefon 177122. (713958)

■ Vînd autoturism ZAZ, an fabricație 1986, în perfectă stare, preț negociabil. Telefon 121321. (2611)

■ Vînd camion 7,5 t, Saviem. Telefon 114367. (936513)

■ Vînd certificat Fiat 124, cu dovadă de accidentare; vînd serie Lada plus act de cumpărare din magazin IDMS din 1984. Telefon 157955. (936546)

■ Vînd Mercedes tip 123, an fabricație 1980; 200 Diesel, motor RK plus caroserie completă de același tip. Telefon 069/560270, preț negociabil. (936559)

■ Vînd motocicletă Jawa 350, Cehoslovacia, îmbunătățită, Jawa 175 pentru piese, înmatriculată și ambelaj CZ 175, nou. Relații la telefon 035/457336, după ora 16,00. (936563)

■ Vînd urgent piese componente ale autoturismului Lada 1200 (punți, portiere, interior etc). Telefon 157955. (936546)

■ Vînd Lada 1500, preț avantajos, sub 50.000 km. Telefon 118644. (713972)

■ Vînd Opel Kadett 1,3, an fabricație 1986, înmatriculat, benzină, cutie viteze automată. Telefon 155682.

■ Vînd Dacia 1310 TLX, decembrie 1992, culoare alb 13, 5 viteze, 5,6 mil. lei. Telefon 151322.

■ Vînd Oltcit, an fabricație 1992, motor nou, 200 km, verificare tehnică 2 ani, preț 3,5 mil. lei. Telefon 251343.

■ Vînd Oltcit, stare excepțională, motor și cutie originale, cu piese franțuzești, preț avantajos și negociabil. Telefon 740598.

■ Vînd Dacia 1310 TLX, an fabricație 1987, cutie 5 trepte, bleu Mamaia, motor 38 mii km, impecabilă, preț 4,7 mil. lei, negociabil. Telefon 178232.

■ Vînd Dacia 1310 TLE, 1990, Polonia, cu nr. nou, 4,7 mil. lei, negociabil, Dacia 1310, 1982, Ungaria, 18 mil. lei, negociabil. Vizibil, zilnic, în parcare BTT-Orizont. Telefon 126283, între orele 9,00-12,00.

■ Vînd Dacia 1410 TLX, 5 trepte, octombrie 1994, fabricată la comandă. Telefon 170943.

■ Vînd Lada Niva, Renault Fuego, Peugeot diesel (ax came rupt) sau acte. Telefon 173769.

■ Vînd Fiat Uno-D, 5 portiere, 1986, înmatriculabil, 100 mii km, 2300 dolari, negociabil, sau înmatriculat - 3500 dolari, negociabil. Telefon 122736.

■ Vînd Dacia 1410 TLX, 5 trepte, octombrie 1994, fabricată la comandă. Telefon 170943.

■ Vînd Dacia 1310, 1989, Ungaria, 4,4 mil. lei. Telefon 151450, după ora 14,00.

■ Vînd Dacia 1310, Ungaria, an fabricație 1984, înmatriculată sau neînmatriculată, preț negociabil, stare foarte bună. Relații la telefon 133976.

■ Vînd orice piesă și element de caroserie pentru Mercedes Cobra 300. Telefon 140890.

■ Vînd motor Mercedes 300, parbrize Mercedes. Telefon 140890.

■ Vînd autoizotermă 5 t; sau schimb cu autoturism plus diferență. Telefon 146303.

■ Vînd Opel Kadett diesel, berlină, 4 portiere, 1987, stare foarte bună, neînmatriculat, cu vamă plătită, 4500 dolari sau echivalentul în mărci. Telefon 764317, 761444.

■ Vînd Opel Ascona 1,6 C, înmatriculat, fabricație 1986, cu multiple piese schimb, aspect și funcționare ireproșabile, preț 3800 USD. Telefon 230657.

■ Vînd Opel Kadett, an fabricație 1981, 2 portiere, vopsea originală, înmatriculat 12-IS, stare de funcționare și aspect ireproșabile. Telefon 146981.

■ Vînd autoturism marca Subaru 1600, culoare gri metalizat, cu 4 portiere, în stare perfectă de funcționare, preț negociabil. Relații, zilnic, la telefon 116820, între orele 10,00-18,00 sau la telefon 250364, după ora 18,30.

■ Vînd urgent și avantajos, două autoturisme Audi 80 GLS, bune, unul înmatriculat, cu carte identitate, 1600 cmc, 2500 dolari, negociabil. Telefon 160305.

■ Vînd Fiat Regata break diesel, 1986, geamuri electrice, închidere centralizată, volum reglabil, servodirecție, stare perfectă de funcționare, înmatriculabil, foarte convenabil. Telefon 140890.

■ Vînd urgent și convenabil, Wartburg 353, model 84, stare ireproșabilă, preț 2 mil. lei, negociabil, sau vînd certificat de înmatriculare. Relații la telefon 153955, după ora 13,00.

■ Vînd Datsun-Nissan Stantza, model 1982, înmatriculabil cu 12-IS, 1000 dolari și Nissan Datsun Cherry pentru piese, în stare de funcționare, 500 dolari. Telefon 152095.

■ Vînd, foarte urgent, Nissan Sanny break, an fabricație 1982, poate fi înmatriculat cu 12-IS, capacitatea cilindrică 1477 cmc, preț negociabil, 2,5 mil. lei sau echivalentul în dolari, mărci. Telefon 111560, 119800.

■ Vînd Opel Kadett Sport, an fabricație 1982, cu îmbunătățiri (spoilere, faruri duble), și Nissan, model jeep, an fabricație 1984, intrat în țară pe 20.01.1995. Telefon 252319.

■ Vînd două autoturisme Ford Escort, an fabricație '82-'83, cu vama plătită, jenți aluminiu (sau dezmembrez). Telefon 170362.

■ Vînd Renault 18, înmatriculabil 12-IS, pentru studenți străini, în stare perfectă de funcționare, preț negociabil. Telefon 250585.

ELECTRONICE

■ Vînd casete video, înregistrate excelent, la un preț avantajos. Telefon 173353. (713563)

■ Vînd video playere "Akai", "Funai" și "Orion", telecomandă, sigilate, 280.000 lei. Telefon 117919. (713994)

■ Vînd avantajos boxe 35W, 3 căi. Telefon 123977. (2663)

SC MONCRIS company SRL
B-dul Independenței nr. 33, lîngă Restaurantul "Bucegi",
VINDE
TELEVIZOARE COLOR
mărcile **PHILIPS, GRUNDING, SABA, TELEFUNKEN,** import Olanda, la prețurile
236.000-250.000 lei.
Garanție 3 luni.
Vă așteptăm!

Vînd telefon cu robot, marca SIEMENS, afișaj electronic, 10 memorii, alte facilități, nou, sigilat, Germania. Preț 290.000 negociabil. Tel. **171641**, pentru Ștefan.

Vînd televizor color RUBIN, fără telecomandă, din 1992, preț avantajos. Relații la telefon **145354**.

SC AUTO-TECHNIC SRL IAȘI
str. Vasile Stroescu nr. 10
Tel/fax 032/213101
Dealer autorizat
- Hewlett Packard
- Epson
- PC 286 - 486 (DX2, DX 4/100), Pentium
- Imprimante, plotere, scanere

Prețuri avantajoase.

■ Vînd calculator HC-91 plus casetofon de date în garanție, la preț negociabil. Telefon 158144, între orele 16,20.

CASE - TERENURI

Vînd ultra central poziție excelentă la jumătatea celei mai solicitate străzi din Iași (Lascăr Catargi, fostă Karl Marx) între Spitalul de Urgențe și TVR Iași în bloc cu două etaje, la etajul 1, apartament 2 camere decomandate, boxă și construcție bună pentru privatizare, curte. Plata numai în valută negociabil. Tel. 142744.

Vînd
4.000 m^2 teren în Grădina Botanică (terenul hașurat).
■ tot terenul - 25 \$/m^2.
■ parțial - peste 25 \$/m^2.
Posibilități:
- gaz metan
- instalație electrică
- telefon

Relații la tel.:
251022, 212327.

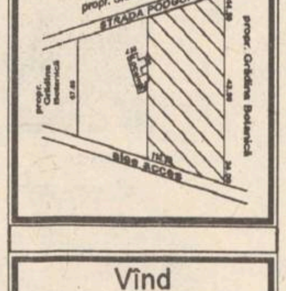

Vînd casă bătrînească, zona Tătărași, Stradela Nicoriță nr. 8, suprafață de 435 mp, 2 camere+dependințe, beci, garaj nou, apă în curte, telefon, posibilități racord gaz. Preț informativ 20 milioane lei. Pentru cei interesați relații suplimentare la tel. 157261.

■ **Vînd casă, fîntînă în curte, 3400 mp, cu pomi, vie și teren arabil, în comuna Răuseni, sat Rediu, județul Botoșani, sau schimb cu apartament 3 camere. Telefon 126817. (1993)**

■ **Vînd foarte convenabil 1700 mp teren la Valea Lupului, aproape de postul de poliție, lîngă șosea. Posibilități de apă, energie electrică, autorizație de construcție. Telefon 167015. (713591)**

■ **Vînd casă în cea mai bună zonă a Iașului, str. Lascăr Catargi nr. 32 (vizavi de Radioteleviziune), cu două apartamente cu intrare separată, încălzire centrală proprie cu gaze, două garaje, beci, curte. Preț informativ - 100.000 dolari, ofertă în scris la adresa: Dr. Radu Adomnicăi, Postfach 150-1131, Viena, Austria. (2588)**

■ **Vînd spațiu comercial, 550 mp, cu terasă, beci, termoficare proprie, gaz metan, vad excelent, cartier Frumoasa, str. Plantelor 48, cu ieșire în Bulevardul Poitiers. Telefon 126028 sau 121085. (713944)**

■ **Vînd 5000 mp teren cu vie la Bucium. Telefon 116669. (936506)**

■ Vînd apartament 3 camere, et. 1, confort 1, zona Palat. Telefon 126580, între orele 17,00-20,00. (713575)

■ Vînd apartament 3 camere, etaj 3, telefon, telecablu, holuri îmbrăcate, Păcurari. Telefon 165556, între orele 9,00-14,00; 16,00-22,00. (2587)

■ Vînd apartament 3 camere, confort I, decomandat, cartier Dacia-Bicaz. Telefon 154659, după ora 17,00. (713959)

■ Vînd apartament 3 camere sau schimb cu apartament 2 camere și garsonieră. Telefon 163539 sau 167213. (2632)

■ Vînd teren, 2000 m, Șoseaua Ștefan cel Mare 131, lîngă Hanul Vînători. (936518)

■ Vînd vilă în construcție zona Copou. Telefon 136289. (2655)

■ Vînd apartament 2 camere, în Bîrlad, îmbunătățit, instalații grupuri sanitare; sau schimb cu apartament 3 camere plus diferență. Telefon 035/411176.

■ Vînd apartament 3 camere, confort I, decomandat, Mărăței I, preț negociabil. Telefon 033/629741.

■ Vînd casă și apartament, oraș Negrești-Vaslui. Telefon 035/457016.

■ Vînd, urgent, apartament 3 camere, semidecomandat, et. 1, zona Piața Chirilă, Tătărași, bloc foarte liniștit. Telefon 148355.

■ Vînd casă nou construită, din lut, fără autorizație, cu posibilitate curent electric, gaz, canalizare, fără curte, zona Podu de Piatră, preț negociabil 5 mil. lei; sau schimb cu apartament cu o cameră, sau apartament 2 camere, indiferent de zonă. Telefon 166047.

■ Vînd minimotel, în apropierea stațiunii Durău, compus din: restaurant-sală de mese (100 locuri), bar, bucătărie, cameră tranșare (150 mp), terasă (100 locuri), subsol (pivniță) 100 mp, 3,1 înălțime; încălzire centrală proprie; alimentare cu apă proprie și instalație evacuare; etaj cu 6 camere, două holuri, două băi (130 mp). Preț informativ -160 mil. lei. Telefon 033/626238, după ora 19,00; 033/224191, între orele 9,00-17,00.

■ Vînd, urgent, apartament 3 camere, preț negociabil 10-12 mil. lei; sau schimb cu similar Constanța. Telefon 162863.

■ Vînd apartament 3 camere, decomandat, faianță baie și bucătărie, balcon închis, cablu telefon, șos. Națională, et. 4 (pasarelă Gară) sau schimb cu apartament 2 camere plus diferență. Telefon 157076.

■ Vînd apartament 3 camere, zona Țesătura, et. 1, bloc cărămidă, cu faianță baie și bucătărie. Telefon 138100.

■ Vînd apartament 3 camere, confort I; sau schimb cu Pașcani. Telefon 147013.

■ Vînd apartament cu o cameră, confort I, str. Gării, plata în lei sau valută. Telefon 231665.

■ Vînd apartament 4 camere, proprietate, decomandat, et. 1, Metalurgie. Telefon 178977.

■ Vînd, urgent, apartament 4 camere, decomandat, foarte bun pentru privatizare, zonă foarte bună. Telefon 111303.

■ Vînd apartament 3 camere, confort I, decomandat, două băi, parchet, zugrăvit în calciu, faianță baie și bucătărie, cu gratii la geamuri, cu parter înalt, proprietate, telefon Alcatel, două boxe, bun pentru privatizare, negociabil. Telefon 250840.

■ Vînd apartament 3 camere, decomandat, 60 mp, orientat sud-est, et. 10, fără probleme cu terasa, cu boxă la subsol, bulevardul Independenței. Telefon 144989.

■ Vînd (schimb cu apartament 2 camere) apartament 2 camere, zona Podu Roș. Telefon 130573.

■ Vînd apartament, et. 1, str. Primăverii, la stradă (anexă), preț fix - 16 mil. lei. Telefon 134379.

■ Vînd apartament 2 camere, confort I, îmbunătățit, zona Zimbru, 12 mil. lei, negociabil. Telefon 160297.

■ Vînd casă, str. 13 Decembrie, Fălticeni. Telefon 030/444058.

■ Vînd apartament 2 camere, semidecomandat, confort I, mobilat, zona Metalurgie (Grădinari, lîngă căminе Tudor Vladimirescu). Relații la telefon 179161.

■ Vînd casă cu două camere și bucătărie, (grajd), în Tg. Neamț, comuna Timișești, sat Plăieșu. Telefon 163089.

■ Vînd spațiu comercial, amenajat ca magazin mixt și atelier de vulcanizare (cu toate aprobările de funcționare), 4 camere, magazie, grup sanitar, 142 mp, în șos. Bucium nr. 23, 18 mil. lei. Telefon 127460, între orele 8,00-16,00.

■ Vînd apartament 4 camere, recent zugrăvit în calciu, baghete, faianță, două balcoane închise, camere cu intrare separată, la etajul 9, zona Mircea cel Bătrîn. Telefon 120272.

■ Vînd apartament 2 camere, confort I, decomandat, balcon închis, faianță bucătărie, gresie și faianță baie, parchet, proaspăt renovat, telefon, telecablu, etajul 10, amplasat între Minerva și Zimbru; preț 12 mil. lei, negociabil. Telefon 163095.

■ Vînd (schimb) apartament 3 camere, cu telefon, telecablu, preț negociabil, bulevardul Dacia nr. 67, bl. DE 2, et. 3, ap. 1. Telefon 158867.

■ Vînd apartament 3 camere, decomandat, două băi, două balcoane mari, închise, telecablu, telefon, faianță, gresie, foarte bine întreținut (ipsoserie, calciu), Păcurari (vizavi de Poștă), poziție excepțională, preț negociabil. Telefon 167793.

■ Vînd casă cu 500 mp teren, în stradela I. Mironescu (Moara de Vînt). Telefon 220318.

■ Vînd apartament 3 camere, confort I, decomandat, două băi, balcon (10 m) închis, garaj la parter, boxă și alte dependințe, telefon și telecablu, în Nicolina II-CUG, preț 32 mil. lei. Telefon 123710.

■ Vînd apartament 3 camere, decomandat, din 1989, cu două grupuri sanitare, trei balcoane, faianță baie-bucătărie, calciu, ușă nouă, telefon Alcatel, cu 74 mp. Telefon 250326.

■ Vînd garsonieră, et. 1, balcon închis, telecablu, zona Gară, preț 10 mil. lei. Telefon 112090, interior 3127; sau 170818.

■ Vînd apartament 3 camere, vizavi de Club 20, et. 4, în calciu, cu parchet, faianță, al treilea rînd de geamuri, telefon, balcon închis. Telefon 150637.

■ Vînd în Bucium, pe șos. Bîrnova, casă nouă, cu teren 1200 mp (diverse), preț - 35 mil. lei; sau schimb cu apartament plus diferență în rate, variante. Telefon 251553.

■ Vînd (schimb cu garsonieră, zonele CUG, P. Roș) apartament 2 camere. Telefon 129533.

■ Vînd apartament 4 camere plus o cameră la subsol, în perfectă stare, cu posibilități pentru spațiu comercial, preț fix - 40 mil. lei. Telefon 168894.

■ Vînd apartament 3 camere, confort sporit, două băi, două balcoane, et. 3, în Dacia (la bulevard), vizavi de complex Dacia (Bicaz), vedere la stradă, în stația tramvai 5-6-10. Telefon 167085.

■ Vînd apartament 4 camere, ultracentral, în bloc Cina, două băi, calciu, gresie, faianță, balcon 16 m, cu vedere la bulevard, preț avantajos, 20 mii dolari, negociabil. Telefon 135771, după ora 9,00.

■ Vînd, urgent, apartament 3 camere, preț negociabil 10-12 mil. lei; sau schimb cu similar Constanța. Telefon 162863.

■ Vînd casă cu 3 camere plus hol, bucătărie exterioară, magazie, lumină electrică plus un hectar teren în jurul casei (arabil, vie, livadă), în sat Tungujei, comuna Țibănești, județul Iași. Telefon 252030.

CUMPĂRĂRI

■ Cumpăr dolari 2090 - 2110 lei/buc, mărci, franci francezi, lire italiene, sterline, șilingi, guldeni. Telefon 161489. (713522)

ÎNCHIRIERI

■ **Închiriez apartament ultracentral, str. Lascăr Catargi, lîngă Televiziunea Iași, compus din 2 camere decomandate, etaj I, orientare Sud și Vest, cu boxă la subsol și garaj mașină. Totul poate fi folosit pentru sediu firmă sau persoane fizice. Plata anticipat 250 \$/lună, negociabil, pe cel puțin 1,5 ani. Vă rog seriozitate. Telefon 142744. (714781)**

■ Închiriez apartament cu o cameră, mobilat, frigider, aragaz. Telefon 139165, toată ziua. (2649)

■ Închiriez (vînd) spațiu pentru en-gros. Telefon 152417, 138191. (42989)

■ Închiriez apartament central, Piatra Neamț, pentru sediu firmă. Telefon 033/612131 sau 033/618839, după ora 16,00.

■ Ofer la casă două camere libere, hol mare, pentru birouri sau depozit, încălzire gaz metan, cu telefon. Telefon 110489, d-na Scutaru.

■ Solicit auto Dacia 1300, pentru 200-250 mii lei/lună, negociabil. Telefon 115068.

■ Caut garsonieră (semi)mobilată, cu telefon. Ofer 40 mii lei lunar plus cheltuieli de întreținere. Rog seriozitate. Relații la telefon 116820, între orele 10,00-18,00.

■ Caut spațiu comercial în str. Sărărie. Relații la telefon 116820, între orele 10,00-18,00 sau la telefon 250364, după ora 18,30.

■ Foarte urgent, caut apartament 2 camere, central, cu telefon, plata lunar, în valută. Telefon 117746, 117543.

■ Închiriez spațiu de depozitare, 40 mp, zonă centrală. Relații în str. Ipsilante 12, în zilele de joi și sîmbătă, sau la telefon 164860.

■ Închiriez apartament 3 camere, aragaz, telefon, frigider, zona Alexandru cel Bun. Plata anticipat pe 3 luni. Telefon 136416.

■ Închiriez cameră separată, mobilată, zona Autogară, la două fete sau doi băieți. Plata anticipat pe 6-10 luni. Telefon 210783.

■ Închiriez cameră decomandată, cu balcon, la două fete, doi băieți sau tineri căsătoriți. Plata anticipat pe 4 luni. Telefon 123920.

■ Primesc în gazdă o studentă (elevă), zona Podu Roș. Telefon 129176.

■ Caut casă sau apartament, cu 2-3 camere, zona Independenței, M. Eminescu, Sf. Teodor. Telefon 212234, între orele 9.00-18.30.

■ Închiriez, urgent, garsonieră, cu telefon, Alexandru, pe termen lung. Plata anticipat pe 6 luni (100 mii lei/lună). Telefon 152879.

■ Închiriez, urgent, casă cu o cameră și dependințe, 30 mp, cu vad comercial, la stradă (linia troleibuz, Păcurari 86). Telefon 156908.

■ Închiriez apartament cu o cameră, confort I, mobilat, cu Tv și telefon, cu bucătărie, gaz metan, baie, balcon, et. 3, pe valută, pe o perioadă nedeterminată. Relații la telefon 142589.

Dorim să închiriem un apartament cu 2, 3, 4 camere în zonele Copou, Păcurari, Canta, Gară. Relații la tel. 211570

SCHIMBURI

■ Schimb (vînd) apartament 4 camere, Gară, cu 2 garsoniere confort I. Telefon 111459. (2521)

■ **Schimb (vînd) apartament cu 3 camere, parter, poziție excelentă Podu-Roș, cu apartament 2 camere sau garsonieră, zone centrale. Tel. 111921. (713562)**

Schimb apartament 2 camere cu garsonieră plus diferență în bani . Telefon **159303**.

Schimb apartament 4 camere decomandate, confort I, et. 1, două grupuri sanitare, gresie, faianță, parchet, gaze, telefon, balcon închis, zona Dacia, pentru două aprtamente cu două camere decomandate, confort I, numai etajele I-II sau casă (variante). Relații în str. Tabacului nr. 17, bl. D14, et. I, ap. 6.

■ **Schimb foarte urgent teren construcție, cca 800 mp, Țicău, poziție splendidă, cu autoturism Dacia sau Oltcit fabricat după '88-'89. Telefon 124570. (713936)**

■ **Schimb apartament 3 camere, confort I, redus, Alexandru, cu apartament 2 camere, confort I, decomandat, Podu Roș, Cantemir, Țesătura, fără diferență. Telefon 160022. (713967)**

■ **Schimb apartament 2 camere confort redus, zona P.Roș, bine întreținut, cu apartament 2-3 camere, confort I, plus diferență. Telefon 175517, 230245, după orele 16,00. (749, 956)**

■ Schimb apartament, confort I, 3 camere, decomandate, P. Roș, cu apartament 2 camere, confort II și garsonieră, confort I. Telefon 213364, după ora 10,00. (936501)

■ Schimb apartament cu o cameră pentru apartament cu două camere. Telefon 125855. (42990)

■ Schimb apartament 2 camere, confort I semidecomandat, etaj 4, cartier Tătărași (V. Lupu) cu 2 garsoniere sau una și direfență. Telefon 173536. (936544)

■ Ploiești, schimb garsonieră proprietate, cu similar sau de stat, Iași, Socola 5, sc. A, et. 1, ap. 8.

■ Brașov, schimb apartament 4 camere, cu dependințe, proprietate, cu similar Iași, central. Telefon 252401 sau 167089.

■ Schimb apartament cu o cameră, Piața Doi Băieți, cu apartament 2 camere, fără diferență. Telefon 173423.

■ Schimb apartament 2 camere, confort I, decomandat, et. 1, foarte bine întreținut (a doua stație de la Podu Roș, Nicolina II), cu apartament 3 camere, decomandat. Ofer maxim 2 mil. lei. Telefon 124929.

■ Bacău, schimb (vînd) apartament 2-3 camere, ultracentral, cu similar Iași. Telefon 034/154568 sau 034/177563.

■ Schimb apartament 3 camere, confort I, et. 10, proprietate de stat, două băi, trei boxe, balcon închis, îmbunătățit, cu apartament 2 camere, confort I, plus diferență un milion lei, negociabil; sau apartament 3 camere, confort redus plus diferență 500 mii lei. Telefon 158776.

■ Schimb apartament 4 camere, confort I, cu apartament 2 camere, confort I plus diferență, sau variante. Telefon 129230.

■ Schimb apartament 4 camere, parter, zona Minerva, cu telefon, cu similar, etaj, zona Zimbru. Telefon 252793.

■ Schimb apartament 3 camere, cu apartament 2 camere și garsonieră. Telefon 179139.

■ Schimb apartament 2 camere, decomandat, confort I, parter, fără balcon, Dacia, cu apartament 2-3 camere, decomandat, confort I, et. 1-3, zonele Tătărași, Nicolina (gară). Telefon 175361

■ Schimb 320 mp teren și casă nefolosibilă, amplasate aproape central, cu garsonieră, ultracentral. Telefon 116816.

■ Schimb apartament 4 camere, în Suceava, cu apartament 2 camere plus diferență sau garsonieră. Exclus Burdujeni. Telefon 030/217831, după ora 16,00.

■ Schimb apartament 3 camere, et. 2, cu apartament 2 camere plus garsonieră în Suceava sau Piatra Neamț. Relații în bulevardul G. Enescu nr. 46, bl. T95, sc. A, ap. 10, Suceava.

■ Schimb garsonieră, confort I, et. 2, zona Metalurgie, cu apartament 2 camere, confort 1, decomandat. Ofer diferență negociabilă. Telefon 221411.

■ Schimb apartament 3 camere, semidecomandat, cu apartament 2 camere plus diferență; sau vînd la preț negociabil. Telefon 161406.

■ Schimb apartament 3 camere, semidecomandat, proprietate, confort I, et. 4, Tătărași, cu apartament 1-2 camere, confort I, et. 1-3, Tătărași plus diferență negociabilă. Telefon 177763.

■ Schimb apartament 2 camere, decomandat, Iași, cu similar Suceava (exclus Burdujeni). Relații la telefon 152957 sau 159542.

■ Schimb apartament 4 camere, multiple îmbunătățiri, cu apartament 3 camere plus diferență negociabilă, zonele Gară, Autogară, Păcurari, centru. Telefon 173697.

■ Schimb (vînd) apartament 2 camere, îmbunătățit, faianță baie și bucătărie, ușă nouă stejar, parchet, cu garsonieră, confort I, zonele Autogară, Gară, P. de Fier, Hala Centrală, Tătărași. Telefon 151396.

■ Schimb apartament 3 camere, confort I sporit, et. 7, Dacia, cu apartament 3 camere, parter, orice zonă. Telefon 166132.

■ Schimb apartament 2 camere, confort I, bloc din cărămidă, zona Tătărași, cu apartament cu o cameră. Sunați la 173536, între orele 9,00-22,00.

■ Schimb apartament 3 camere, et. 2, Podu Roș, cu apartament 2 camere, Centru Civic. Telefon 138456.

■ Schimb garsonieră confort III, Cantemir, cu garsonieră confort I. Ofer diferență. Telefon 175984.

■ Schimb apartament 3 camere, confort I, cu apartament 2 camere și diferență, 2,5 mil. lei, negociabil, sau variante. Telefon 155482.

■ Schimb apartament 4 camere, confort I, et. 2, dotat excelent, zugrăvit, tapet Germania, faianță, două băi, în fața pădurii din Frumoasa, cu apartament cu o cameră și teren, exclus cartier Bularga, parter și ultimul etaj. Telefon 128805.

■ Schimb apartament 4 camere, confort I, et. 2, dotat excelent, zugrăvit, tapet Garmania, faianță, două băi, în fața pădurii din Frumoasa, cu teren în municipiul Iași. Telefon 128805.

■ Schimb apartament 2 camere, confort II, semidecomandat, cu apartament 2 camere, confort III sau redus. Telefon 171626.

■ Schimb apartament 3 camere, decomandat, confort I, două debarale, două băi, două holuri, cu apartament 2 camere, confort I, decomandat, plus diferență negociabilă. Relații la telefon 123021.

■ Schimb apartament 2 camere, proprietate, confort redus, cu telefon, parchet, balcon închis, camere separate, Mircea cel Bătrîn, cu apartament 2 camere, altă zonă sau în același cartier. Telefon 158321.

■ Schimb apartament 2 camere, confort I, foarte spațios, sufragerie 4/5, dormitor 4/4, bucătărie 2,5/4, baie 2,5/3, hol intrare 3/3, două balcoane etc, cu apartament 3 camere, et. 1-3, zonele Păcurari, Alexandru cel Bun, Autogară, Gară, Podu Roș. Telefon 251913.

■ Schimb apartament 2 camere, confort II, Alexandru cel Bun, cu garsonieră, confort II, Alexandru cel Bun și diferență. Telefon 175842, 134807.

■ Schimb două apartamente a 3 camere, confort I, Podu Roș și Tătărași, cu casă, zonă acceptabilă, minim 5 camere. Telefon 175842, 134807.

■ Iași, schimb apartament 2 camere foarte mari, două balcoane, hol primire, cu similar București, central. Telefon 165815.

■ Schimb (vînd) apartament 4 camere, proprietate, decomandat, parter, la stradă, bun pentru privatizare, vad foarte bun, cu apartament 2 camere, garsonieră sau casă bătrînească cu diferență, sau diferite variante. Telefon 159581.

■ Schimb apartament 2 camere, achitat, nedecomandat, parter, zona Metalurgie, cu telefon, balcon, beci, gaz, parchet, cu garsonieră, confort I plus diferență 2,5 mil. lei, indiferent de zonă. Telefon 170369.

■ Schimb apartament 3 camere, cu apartament 2 camere sau două garsoniere, sau similar, indiferent de zonă. Telefon 168580.

■ Schimb apartament 2 camere, parter, zona Zimbru, cu apartament cu o cameră, etaj. Telefon 157020.

■ Schimb apartament 4 camere, confort I, et. 4, cu apartament 2 camere, confort I plus diferență (blocul se află în Galata II, lîngă Policlinica Balneară). Relații la telefon 121350.

■ Schimb (vînd) apartament 2 camere, Onești, cu similar Iași. Informații la telefon 163463.

■ Schimb apartament 2 camere, decomandat, et. 1, zona CUG, cu similar, cartier Tătărași. Telefon 179208.

■ Schimb apartament 3 camere, decomandat, confort I, zona Podu Roș, cu apartament 2 camere, confort II-III și garsonieră, confort I sau două garsoniere, confort I, și diferență. Telefon 116625.

■ Schimb apartament 4 camere, proprietate, cu 2 apartamente a două camere sau variante. Telefon 154186.

■ Schimb garsonieră, parter, centru Tg. Neamț, cu garsonieră Iași, sau variante. Telefon 177477.

DECESE

Cu adîncă durere în suflet, soția, fiicele, ginerii și nepoatele anunță trecerea în neființă a nepratuitului soț, tată și bunic **GHERASIM VASILE,** fost pensionar, Drumuri Județene Iași. Înhumarea va avea loc astăzi, 5.06.1995, orele 13.oo la cimitirul din satul Dorobanț, com. Aroneanu, jud. Iași. Dumnezeu să-l odihnească în pace.

✝ Înmărmuriți de vestea incredibilei și neașteptatei treceri în neființă, un pios omagiu distinsului om cu deosebite calități sufletești, celui care a fost economist **GHEORGHE RĂDULESCU**, președintele Comitetului Municipal PNȚCD Iași. În aceste momente de grea încercare sîntem alături de familia îndoliată. Veșnică pomenire nobilului său suflet! Un grup de membri PNȚCD.

■ **Familia îndoliată anunță decesul fulgerător a celui care a fost prof. VLAHIDIS IOAN. Corpul neînsuflețit este depus la biserica Sf. Parascheva, str. Sf. Lazăr (7 Noiembrie). Slujba religioasă va avea loc marți, 6 iunie 1995, orele 12,00, iar înhumarea la cimitirul Eternitatea, orele 13,00. (936568)**

CONDOLEANȚE

Cu adîncă durere în suflet colectivul Liceului C.F.R. Iași regretă trecerea în neființă a celei care a fost prof. **CĂTĂLINA JURIST**.
Sincere condoleanțe familiei.

Familiile Dobrea Angheluța și Dobrea Corneliu transmit sincere condoleanțe familiei Budel, pentru pierderea suferită.

Luminița și Dan MUNTEANU sînt alături de familia prof. dr. CEZAR DANIIL în marea durere pricinuită de pierderea mamei.

■ **Tatiana și Violeta transmit sincere condoleanțe familiei dr. Daniil Cezar și Maria, pentru decesul mamei. (936535)**

■ **Colectivul Studio-foto, P. Roș, transmite sincere condoleanțe familiei maior Constantin Constantinescu, pentru pierderea suferită. (936565)**

OFERTE SERVICII

■ **Întocmesc proiecte pentru autorizație de construcție, documentații pentru avize pompieri. Telefon 270233; 210788. (936524)**

■ **Execut reparații tapițerie la domiciliul clientului. Telefon 150822. (713999)**

■ **Electrician autorizat specialist în automatizări, reparat aparatură electrocasnică, în executat și reparat instalații electrice interioare de lumină și forță și șofer profesionist (B,C,E), îmi ofer serviciile. Relații la telefoanele 270909, 115330. (710438)**

■ **Repar mașini de spălat Automatic la domiciliul clientului. Telefon 173204, orele 9,00-22,00. (713138)**

■ **Ingineri specialiști, reparăm la domiciliul dumneavoastră televizoare color și alb-negru. Dispecerat 173998. (2583)**

■ **Prin societate comercială depanăm televizoare alb-negru și color, montăm și vindem tuburi cinescop alb negru de toate dimensiunile, cu garanție. Telefon 163330. (713571, 528)**

■ **Efectuăm foarte urgent și rapid transporturi, cu mașini (TIR), 22 t (80 mc), în țară și străinătate, numai distanțe mari. Preț convenabil, 1200/km cu TVA. Telefon 270150. (936542)**

■ **Circulație auto - examen teoretic, asigur reușita; contrar, restitui onorariul; aceleași asigurări celor cu repetate examene pierdute. Profesor Vasiliu. Telefon 171247. (936550)**

■ **Autorizat în domeniu, proiectez și execut orice tip de lucrări construcții, în regim de urgență și la prețuri foarte avantajoase. Telefon/fax 252717 sau telefon 174328. (936562)**

■ **Ofer comision celor interesați pentru intermedieri contracte lucrări construcții orice tip în vederea execuției. Seriozitate maximă. Telefon/fax 252717 sau telefon 174328. (936562)**

■ **Ofer asociere în firmă, unui director, inginer șef sau șef serviciu VDC, pentru facilități contracte lucrări construcții orice tip, în vederea execuției. Seriozitate maximă. Telefon/fax 252717 sau telefon 174328. (936562)**

Ca salariat veți trăi întotdeauna de pe o zi pe alta!
Este momentul să întemeiați propria dvs. afacere.
Veți afla cum, dacă expediați acest talon și adresa dvs. la:
"Idei de Afaceri" - Fast Business,
OP 54, CP 46,
București. (M1)

CABINET VETERINAR - ANIMAVET
- consultații, tratamente, vaccinări, obstetrică-ginecologie, chirurgie, anticoncepționale pentru pisici și cățele.
Pentru zona Podu-Roș și Centrul Civic ne deplasăm la domiciliu!
Program 10.00-13.00, 17.00-19.30.
Informații la tel. **220028; 131708**.
Urgențe noaptea: 131708.

AFINVEST
Telefon 129877, 139710
NOI VĂ SPUNEM PRIMII BUNĂ DIMINEAȚA!
Puteți avea
MONITORUL
- ziarul Dvs. preferat, la prima oră.
Acest serviciu modern este asigurat
gratuit,
la domiciliu, numai prin firma
AFINVEST

SERVICII MEDICALE MOBILE
(asistență medicală la domiciliu; consultații medicale; prescriere de rețete în regim compensat; recomandări și investigații paraclinice; tratament de urgență; asigurarea transportului și internării în caz de necesitate; oferim de asemenea servicii de infirmerie la domiciliu).
Sunați la telefon
113130/569
zilnic între orele 7,00-23,00.
"CORPO-SAN"
vă ajută!

UNIVERSAL RX
oferă din stoc:
DISCHETE
3M
și foi adezive pentru notițe
POST IT
Vă așteptăm zilnic la sediul nostru
din str. G. Ureche nr. 3.
Tel./fax 112058.

Doriți să vă recuperați banii de la clienții rău platnici?
BIROUL DE RECUPERARE A CREANȚELOR
prin
ROENTER LTD.
Hotel Traian, ap. 123, telefon 212335.

M.V.D.
FIRMĂ SPECIALIZATĂ ÎN CONSULTING
ASIGURĂ
■ constituirea S.C. cu capital românesc și mixt (SRL, SNC, SA) în regim de urgență; înregistrarea la Administrația Financiară, cod fiscal; ■ obținerea avizului de funcționare de la Primăria Iași; ■ constituire (înregistrare) filiale; ■ acte adiționale, mențiuni (lărgirea obiectului de activitate, asocieri, retrageri, cesiuni, majorări capital, puncte de lucru, radieri, dizolvări societăți).
Hotel "UNIREA", camera 107. Telefon **212299**, orele 10,00-20,00.

Dr. AILIOAIE
medic primar
ofer consultații
cabinet și domiciliu
orele 13.00-6.30.
Tel. 251117
232807.

Reparatii frigidere si instalatii frigorifice.
Deplasări la domiciliu.
Lucrări garantate, prin
SC **POLAR SERVICE** SRL
IASI
Tel. 220859

Fotografi profesioniști
oferim celor interesați servicii de fotoreportaj (diverse ocazii, portetristică), fotografie de reclamă (produse și firme), fotografie de modă, fotografie de noapte, reproduceri de tablouri, realizare de vederi și imagistică de carte, calitate deosebită, cu aparatură profesională japoneză Nikon și Minolta, de ultimul tip.
Prețurile noastre sînt mai mici decît ale concurenței.
Pentru programare, sunați din timp la tel. **162008**; **271099**.

SC **Electric Puls** *SRL*
instalează operativ alarme auto
STINGRAY
(Germania)
cu numai 199.980 lei.
Garanție 12 luni.
Tel. 032/213284.

S.C. ȘANTIER NR. 9 INST. SA Iași prin:
Filiala Iași
Filiala Vaslui
execută lucrări de alimentări cu apă, centrale termice, instalații de încălzire, sanitare, electrice, interioare. Acordăm comision pînă la 2% din valoare contract, persoanelor fizice sau juridice care intermediază încheierea contractelor de execuție. Relații la tel. 032/133070, Iași și 035/340680, Vaslui.

S.C. **"Gumoflex"** S.A.
cu sediul în București, str. Ana Ipătescu nr. 44, Platforma Jilava,
tel. **6.85.41.79**,
fax **6.86.60.70**,
produce și comercializează
o gamă diversificată de încălțăminte din cauciuc pentru protecție și lucru în diverse medii, încălțăminte din înlocuitori pentru agrement, sezonul cald și rece, adezivi pentru industria de încălțăminte și uz general, tălpi matrițate pentru încălțăminte de uz general, sport și militară, plăci dure și microcelulare destinate industriei de încălțăminte, plăci tehnice din cauciuc cu și fără inserție pentru diverse destinații, roți și valțuri cauciucate pentru industria poligrafică, construcții de mașini, industria chimică, granule injectabile din P.V.C. și cauciuc termoplastic, matrițe pentru tălpi, etc.

ROENTER LTD
oferă servicii pentru:
■ ÎNFIINȚARE (DIZOLVARE) S.C., FILIALE, SUCURSALE, REPREZENTANȚE,
■ ACTE ADIȚIONALE, MENȚIUNI,
■ AVIZE DE FUNCȚIONARE S.C.
Reducerea comisionului cu
20% pe perioadă limitată.
Vă așteptăm între orele 10,00-20,00, Hotel TRAIAN, ap. 123, tel. 212335.

SC STICK SRL BACĂU
oferă
contracte de muncă
foarte avantajoase
în Cipru în toate meseriile.
Angajarea se face pe bază de contract ferm.
Relații suplimentare la sediul firmei din Bacău, str. Alexandru cel Bun, bl. 4, sc. D, ap. 4 sau la telefon **034/137451**, între orele 8.00-19.00.

SC *"ACVARES"* SA
Sos. Iași-Ciurea km 5,
tel. 124153 sau 221909
vă oferă
Crap Chinezesc
de 3 kg pînă la 15 kg
bucata,la prețul de 2000 lei/kg.
Zilnic 9.oo-17.oo, la sediul unității - HORPAZ-IAȘI.

LITORAL MUNTE
Numai cu anunțul publicitar decupat veți avea pentru
IUNIE și **SEPTEMBRIE**
COMISION 1%
și pentru lunile iulie și august
REDUCERE 7%
• COSTINEȘTI, NEPTUN, VENUS, MAMAIA, EFORIE NORD, DELTA DUNĂRII.
• BUȘTENI, CĂLIMĂNEȘTI, BĂILE FELIX, RARĂU, BĂILE HERCULANE, GOVORA
• OLĂNEȘTI, VATRA DORNEI, VORONEȚ, SOVATA, VOINEASA, SLĂNIC MOLDOVA, DIHAM, PADINA, GURA DIHAM
Prima rată 20%
SPECIAL
Pentru excursiile organizate de școlile din mediul rural, agenția suportă transportul din Iași în localitatea respectivă și oferă 2 gratuități pentru profesorul organizator precum și 7500 lei/zi diurnă.
EXCURSII EXTERNE
FRANȚA-ELVEȚIA
München - Paris - Chamonix - Chambery - Geneva
25 iulie, 10 zile, cină
GRECIA
autocar, cazare cort, 8 zile, mic dejun, 25 iulie
AUSTRIA
Tirol - Viena 12 zile
Viena 8 zile
autocar, mic dejun, 25 iulie
Munții RILA
(2925 m)
autocar, cort, 7 zile, 1 august
59.560 lei
Pentru studenți și elevi
SPANIA- Elveția
autocar, 10 zile, pensiune completă, 25 iulie
1.072. 500 lei
GRECIA
Atena - Salonic
autocar, 10 zile, pensiune completă, 25 iulie
636.000 lei
Agenția de Turism "Totem"
Casa Studenților Iași
(Piața Eminescu)
Tel. 032/110724.

SC
MAVER
SRL
vă oferă
o gamă largă de tapet lavabil, superlavabil, import Italia, Germania, var lavabil, aracet, prenadez Italia, vopsele auto și zugrăveli policolor, diluanți, feronerie și instalații sanitare Urbis, produse electronice, electrice, menaj, produse de tăiat, șlefuit, găurit, fitinguri de firma Staer Italia la cele mai mici prețuri.
Aceste produse le găsiți în str. Sf. Lazăr nr. 38 (7 Noiembrie)
tel. **230589**.

Oferte lucru Ungaria
Pentru operativitate, trimiteți autobiografie și plic timbrat.
Informații:
Secrieriu Daniel
CP 24, OP 1
Suceava.

SC VIBLANC SA
vă oferă:
- Frigidere Arctic 240 l - 480.000 lei
- Frigidere Arctic140 l - 335.000 lei
- Congelatoare Arctic 210 l - 625.000 lei
- Congelatoare Arctic 120 l - 430.000 lei
- Mașini spălat cu storcător AL 7 - 320.000 lei
- Mașini spălat fără storcător:
- AL 15 - 190.000 lei
- Storcător rufe - 112.000 lei
- Mașini cusut Monica - 210.000 lei
- Mașini de cusut electrice Diamant - 330.000 lei
- Aragaze de Satu Mare
  - cu 3 ochiuri - 240.000 lei
  - cu 4 ochiuri - 250.000 lei

Pentru informații, sunați la telefon **142289 și 148019.**

AGENȚIA DE TURISM UNIREA
(fostul OJT) cu sediul în Piața Unirii nr. 12
(lîngă Hotel Unirea)
oferă următoarele excursii peste hotare:
EGIPT: avion 12 zile, 9 septembrie
FRANȚA: avion 8 zile, 30 iunie, 14 iulie, 18 august, 8 septembrie
AUSTRIA: autocar 4 zile, în ultima duminică a fiecărei luni
CIPRU: avion 8 zile, 10 iunie
GRECIA: autocar 10 zile, 24 iunie, 8 iulie, 22 iulie
TUNISIA: avion 8 zile, cu plecare în fiecare marți
SPANIA: avion 12 zile, 30 octombrie
MARTINICA: avion 10 zile, plecări în fiecare zi de vineri
THAILANDA: avion 8 zile, 21 iunie, 26 iulie
CHINA: avion, cu plecare în fiecare sîmbătă
ISRAEL: avion 9 zile, 25 august, 6 octombrie
BANGKOK: avion 9 zile, 26 iunie
INDIA: avion 10 zile, 28 septembrie
ANGLIA: avion 8 zile, 17 iulie
TURCIA: autocar 9 zile, 16 iunie
- Intermediem obținerea vizelor la ambasadă pe bază de invitație în Franța și Italia.
- Oferim locuri la munte și pe litoral pentru sezonul 1995.
Informații suplimentare la tel. 143037.
VĂ AȘTEPTĂM !

INTER SERVICE VET - CABINET VETERINAR
Str. Sf. Atanasie nr. 12, tel. 119295
oferă asistență sanitar-veterinară, vaccinări, deparazitări, intervenții chirurgicale, examene de laborator și comercializează lese, zgărzi, botnițe din piele și metal, prafuri, șampoane, zgărzi antiparazitare, mîncare pentru cîini și pisici.
Zilnic 10,00-13,00, 16,00-20,00,
sîmbătă 10,00-13,00,
duminică 11,00-13,00.
NOU!
TUNSORI STANDARD PENTRU CÎINI.

Agenția Moldavia
str. 14 decembrie 1989 nr. 4 tel. 112564 și 211330
organizează excursii în:
- **Turcia** - 7; 10; 14; 17; 21; 24; și 28 iunie.
- **Turcia cu Marea Egee** 30.06-9.07.
- **Polonia** - 4; 7; 12; 14; 19; 21; 26 și 28 iunie.
- **Ungaria - Slovacia - Polonia**: 13 iunie.
- **Finlanda**: 2- 8 august.
- **Franța - Spania** : 20.08-3.09; 20.09-3.10.

Oferă locuri la:
- Marea Neagră, stațiunile Saturn (hotel Narcis și căsuțe) și Mamaia (hotel Pescăruș).
- Marea Adriatică (Albania) în stațiunea Dures, hotel Apollonia (30.07-11.08.1995).

Agenția MAGELLAN,
organizează săptămînal excursii în:
• Ungaria (joi), preț 65.000lei;
• Turcia (miercuri, sîmbătă), preț 90.000 lei.
Asigurăm și schimbul valutar.
Tel. **212337**.

■ **S.C. DENTAL S.R.L. (în spatele Alimentarei Olimp), Alexandru cel Bun, asigură la prețuri accesibile: tratamente stomatologice complexe; tehnică dentară; radiografii dentare; consultații de medicină generală (otoscopii, oftalmoscopii - oscilopetrii; asistență la domiciliu; proceduri de fizioterapie; tratamente injectabile de noapte; perfuzii; spălături auriculare. Program; sîmbătă și duminică non stop. Doritorii se vor informa după programul afișat sau la telefon 153431; 252888; 156083. (713517)**

■ **Inginer electronist: reparații de înaltă calitate, la aparate rusești și alte tipuri; montări, programatoare cu telecomandă cu 90 și 55 programe; selectoare cu hiperbandă, teletext. Garanție documentată. Sunați la telefon 134427, orele 10,00-13,00; 16,00-19,00. (713968)**

■ **Meșter, execut lucrări funerare și cripte, litere în marmură. Telefon 252507. (713939)**

■ Profesoară de specialitate, meditez intensiv, verific, testez în condiții de examen la psihologie-filosofie. Garantez seriozitate! Informații la telefon 115216. (Admit doar apeluri serioase, decente!) (713512)

■ Filmări video. Prețuri avantajoase. Telefon 166462 sau 117823. (714421)

■ Lucrez plăpumi și saltele. Telefon 131728. (714710)

■ Emigrare Canada. Autobiografie la C.P. 2011 Iași. (2362)

■ Inginer, repar televizoare color și alb negru. Sonor E. Nova. Telefon 128356. (713954)

■ Filmări video, aparatură Sony, foarte convenabil. Telefon 231794. (713962)

■ Executăm în timp foarte scurt piese ornamentale din ipsos într-o gamă de peste 60 de modele (draperii, rozete, baghete, statuete, serafime pentru cimitire), la cele mai mici prețuri. Adresa atelierului este: Aleea Tudor Nicolae 135, FORTUS-CUG, bl. 1014 sau la telefon 221646. (713969)

■ Caut persoană (doamnă), vîrstă între 40-50 ani pentru a însoți un orb. Ofer cazare, masă și posibilitatea unui salariu cu carte de muncă. Rog seriozitate. Telefon 128572. (713986)

■ Transport marfă cu camion de 7 t. Telefon 114367. (936513)

■ Pensionară, bucătar-patiser, îmi ofer serviciile unei familii serioase. Ofer și doresc seriozitate. Telefon 139468. (936533)

■ Traduc orice în și din franceză. Telefon 179457. (510)

■ Contabil, țin evidența. Telefon 111807.

■ Inginer TCM, efectuez rapid planșe în creion sau tuș. Telefon 130019.

■ Șmirgheluiesc parchet. Telefon 167652.

■ Nu pierdeți ocazia! Filmări de excepție la prețuri avantajoase. Posibilitate de deplasare. Profesionist TV. Telefon 130626, 139541.

■ Transport marfă cu microbuz VW, orice distanță, 1 t, 180-220 lei/km, 6500 lei/h în oraș. Decontare legală. Telefon 211673.

■ Filmări video, orice ocazie, cu aparatură Panasonic, direct pe casetă mare. Prețurile cele mai mici. Telefon 270562.

■ Filmări video, ieftin (Sony). Telefon 120841, după ora 15,00.

■ Filmări video profesionale, casetă normală, avantajos. Telefon 130180.

■ Filmări video, aparatură Panasonic, casetă mare, mixaje, profesionalism, seriozitate. Telefon 116710, 150471; 176290.

■ Transport marfă VW. Telefon 125905.

■ Inginer, repar la domiciliul dvs., TV color și alb-negru, videocasetofoane. Modific normă sunet (bistandard) TVR 1, TVR 2, EN, Tele'M și video (TVR 1, TVR 2, cablu). Telefon 171100.

■ Transport marfă pe orice distanță, cu autocamion de 7 t. Telefon 166521.

■ Filmări video, 20 mii lei/h. Seriozitate, calitate. Telefon 232000.

■ Transport marfă cu izotermă 7 t, ieftin și rapid. Telefon 231757.

■ Transport persoane cu Dacia 1300, cu programare prealabilă, 120 lei/km. Telefon 144126.

■ Transport persoane și marfă cu Dacia 1310. Telefon 174143.

■ Filmări video profesionale, videoclipuri publicitare, mixaje în studio specializat. Telefon 114422.

■ Transport marfă VW. Telefon 125905.

■ Transport marfă rapid, cu autocamion Raba 10 t, acoperit. Telefon 210443.

■ Filmări video, aparatură Panasonic, experiență, seriozitate, preț minim. Telefon 110671.

■ Filmări video, fotografii pe Kodak, impecabile. Telefon 153735.

■ Lucrez plăpumi și saltele. Telefon 131728.

■ Reparații TV color și alb-negru, videorecordere, combine audio-video, amplificatoare, casetofoane, orice tip, prin convenție, avantajos. Telefon 177851.

■ Executăm confecții metalice. Telefon 174143.

■ Transport marfă cu camion 7,5 t, pe orice distanță. Telefon 125177.

■ Specialist electromecanic, ofer reparații la domiciliu: mașini de spălat, aspiratoare, roboți de bucătărie etc. Informații la telefon 115302.

■ Contabilă cu experiență, îmi ofer serviciile unei firme particulare. Telefon 174822 sau 174758.

■ Pensionar, conducător auto categoriile A, B, C, D, E, doresc serviciu ca șofer, fără să-mi afecteze pensia. Pot fi de folos la orice oră, dar cu un salariu acceptabil. Telefon 147552, Ion.

■ Transport marfă cu autoutilitară închisă, 2,5 t, volum mare, pe orice distanță. Telefon 157066.

■ Șofer profesionist categoriile B, C, E, vechime 5 ani și muncitor necalificat, ne oferim serviciile unei firme particulare. Rugăm seriozitate. Telefon 174137.

■ Tînăr, 30 ani, cunoscător al lb. italiene (scris și vorbit), îmi ofer serviciile unei societăți comerciale, eventual pot efectua intermedieri cu Italia. Telefon 164443, între orele 10,00-17,00.

■ Transport marfă și persoane cu ARO 10 pe orice distanță, foarte ieftin. Telefon 123003.

■ Execut fotografii color cu aparat profesional, calitate remarcabilă. Telefon 120881.

■ Filmări video profesionale, mixaje, efecte speciale digitale, numai cu aparatură Panasonic, la cele mai scăzute prețuri. Telefon 112016.

■ Montez telecomenzi pentru orice tip de televizor color, video, receptoare satelit. Telefon 134704, între orele 10,00-20,00.

■ Inginer electronist. Reparații de înaltă calitate la aparate rusești și alte tipuri. Montări programatoare cu 55 și 90 programe, cu telecomandă și afișare pe ecran, teletext. Garanție. Telefon 134427.

■ Montez bolțuri metalice în pereți beton, cărămidă, hebel pentru module bucătărie, draperii, tablouri, instalații sanitare, cabluri electrice, firme luminoase, prețuri avantajoase. Telefon 136829.

LOCURI DE MUNCĂ

■ **S.C. SCIROM angajează confecționere cu experiență în producția industrială. Relații Complex Super Stejarul, zilnic între orele 10,00-17,00. (714770)**

■ **S.C. NUTRIMOLD S.A. Iași organizează în data de 12 iunie 1995 concurs pentru ocuparea unui post de electronist - electronică industrială. Condiții: studii medii de specialitate; vechime, minim 5 ani în meserie; vîrstă max. 40 ani. Relații suplimentare la sediul societății sau la telefon 131988, 136168. (936521)**

■ **Angajez inginer constructor competent, în vederea contractării de lucrări construcții, pentru execuție. Telefon/fax 252717 sau telefon 174328. (936562)**

■ **Școala nr. 9 "Elena Cuza" Iași scoate la concurs un post de secretar. Relații suplimentare la afișierul și secretariatul școlii. (936561)**

SC- T.M.U.C.B. -SA FILIALA IAȘI
angajează urgent:
• 5 lăcătuși;
• 5 sudori electrici.
Condiții de angajare:
- vîrsta maximă- 27 ani;
- stagiul militar satisfăcut;
- absolvenți de școală profesională sau liceu.
Relații suplimentare la sediul societății din B-dul Metalurgiei nr. 4 A sau la telefon **135586**, în zilele:
Luni 7.00 - 15.30
Vineri 7.oo - 12.30.

SC SUPREM SA Iași
Calea Chișinăului nr. 34
încadrează de urgență
VOPSITOR INDUSTRIAL
pentru construcții de mașini, utilaje și confecții metalice.
Condiții: absolvenți ai școlii profesionale în meseria de vopsitor industrial; vechime minimă de 5 ani.
Ofertă salarială avantajoasă. Relații suplimentare la telefon 132461, int. 18.

Agenția de impresariat artistic
ARTASAN Iași
angajează urgent
DANSATOARE
(dans modern).
Sînt admise fete între 18 și 25 ani, cu simț ritmic și aspect fizic plăcut.
Se oferă contracte artistice legale, în țări din Europa și Asia.
Pregătirea coregrafică se face în București.
La acest program de pregătire se asigură cazare, masă și o retribuție de 80.000 lei/lună.
Se primesc formații instrumentale și soliste vocale de muzică ușoară.
Relații la telefon 032/110378 și 032/154394, zilnic.

UNIVERSITATEA AGRONOMICĂ IAȘI
încadrează prin concurs
LABORANT
Candidatul trebuie să îndeplinească următoarele condiții:
- absolvent al unui liceu agricol;
- bărbat cu stagiul militar satisfăcut.
Relații la disciplina de Agrochimie a Universității,
tel. **140798/int. 188**.

S.C. "ITA-S.A." Iași
scoate la concurs în ziua de 12 iunie 1995, ora 10.oo postul de
analist programator.
Condiții de participare:
• minim 5 ani vechime în specialitate;
• domiciliul în municipiul Iași.
Relații suplimentare se pot lua la sediul firmei din strada Cuza Vodă nr. 56. telefon **146125** sau **112000**.

FELICITĂRI

■ **Domnului inginer Radu Caras, șef al Biroului Tehnic al Serviciului Teritorial Iași de Difuzare a Filmelor, sincere felicitări și la mulți ani fericiți, cu ocazia zilei de naștere, din partea colegilor de muncă.**

PIERDERI

■ **Urgent! Mare recompensă pentru cîine labrador negru cu plastron alb, 6 luni, cu semn particular la gît, bolnav contagios, în evidență specială. Telefon 113552 (119554), după ora 16,00-20,00. (936549)**

■ Pierdut carnet student pe numele Anghelea Constantin Marius. Îl declar nul. (936564)

■ În seara zilei de 2.06.1995, uitat telecomandă în taxi. Aducătorului - recompensă bună. Telefon 139988. (2668)

DIVERSE

■ **Absolvenții promoției 1984-1985 ai Grupului Școlar "Mihail Sturdza Iași", fostul Liceu industrial nr. 11, sînt invitați să ia legătura cu diriginta fostei clase a XII-a A sau cu Panțiru (Pietoianu) Liliana, telefon 173064, pentru organizarea întîlnirii de 10 ani.(936527)**

FUNDAȚIA "PRINCIPESA OLGA M. STURZA" (FOMSI) IAȘI
împreună cu
ASOCIAȚIA ROMÂNĂ DE ASISTENȚĂ PSIHOPEDAGOGICĂ ȘI SOCIALĂ PENTRU COPIII ȘI TINERII CU CAPACITĂȚI ÎNALTE "RO-TALENT" IAȘI
invită părinții copiilor preșcolari și ai celor din clasa a VIII-a, în ziua de **10 iunie 1995**, orele 10.oo, la Școala din str. Vasile Lupu nr. 63 pentru dezbatere cu tema:
NECESITĂȚILE EDUCAȚIONALE SPECIFICE COPIILOR CU CAPACITĂȚI ÎNALTE ȘI STRATEGIILE ȘCOLARE DE SATISFACERE A ACESTORA.
Vor lua parte la întîlnire cadre didactice universitare, profesori din învățămîntul preuniversitar, învățători și educatoare de înalt profesionalism.

SURPRIZA ZILEI !

Fiecare persoană care a publicat un anunț de mică publicitate în cotidianul **Monitorul** participă în fiecare zi la
o tragere la sorți cu premii în lozuri.
În fiecare zi, de luni pînă vineri se extrag 3 nume cîștigătoare iar sîmbătă 5 nume.
Numele cîștigătorilor se publică în paginile de mică publicitate ale cotidianului **Monitorul**.

Persoanele cîștigătoare de astăzi sînt:
1. BUMBU IULIA
2. CANTEA NECULAI
3. ONUȚĂ MARIUS

Persoanele cîștigătoare sînt rugate să vină să-și ridice premiile de la sediul cotidianului **Monitorul** în fiecare zi între orele **10^{00} - 16^{00}** cu buletinul de identitate.
Informații la telefon **144776**.

AGENDA OMULUI DE AFACERI

FOOD-LAND S.R.L.
depozit en gros pentru produse alimentare, băuturi, cosmetice
Complexul Super Copou, intrarea din spate
Telefon 252914, 157034; Fax 131667
Contact: Anton Zaarour, director

CANEL S.R.L.
- sisteme de radiocomunicații MOTOROLA și KENWOOD
- microproducție și SERVICE echipamente electronice
- sisteme de alarmă auto

Iași, C.I. Brătianu nr. 22
Tel./Fax: 032-114821

CASA LEBĂDA
produce
hipoclorit de sodiu, uz casnic și industrial, chit pentru geamuri
comercializează
perhidrol, prenadez, detergenți
Șos. Bucium 23 (Fabrica de Gheață), tel. 232348

CHALLENGER
Hîrtie copiator A4
11.500 lei
Tel.: 211617, 117981 Fax: 211617

PC - AMI
- CALCULATOARE
- IMPRIMANTE
- SOFTWARE
  - contabilitate
  - proiectare construcții
- SERVICE SISTEME DE CALCUL

B-dul Copou nr. 4, tel. 032/144718, 211745

MIRFAN MOBILUX SRL
sufragerii, dormitoare, biblioteci, holuri, bucătării, camere tineret, cuiere, canapele, fotolii, recamiere, mese extensibile
Piața Voievozilor, bloc C4, parter, vizavi de alimentara Minerva
Telefon 152647

Agenția pentru servicii de mariaj DUET
- totalitatea serviciilor necesare organizării unei căsătorii
- flori, buchete pentru mirese
- aranjamente și podoabe florale pentru ocazii festive
- vestimentație și accesorii de lux pentru mirese, miri și companioni

B-dul Ștefan cel Mare și Sfînt nr. 2, bl. B2 (vizavi de magazinul Central), tel. 147165

REMICON SRL
Restaurări de monumente istorice
Construcții civile și industriale
Consolidări și reabilitări de construcții
Iași, Șoseaua Moara de Foc nr. 14, bl. 407, sc. A, ap. 3
tel: 032-251580; fax 032-251582

EMI SRL
vinde
frigidere, congelatoare, combine frigorifice, aragaze, televizoare color, aspiratoare, mașini de spălat, mașini de cusut, aparataj electric, confecții, tricotaje, încălțăminte
B-dul Independenței 19, bl. 1-5, parter, tel./fax 117530

MAREX
covoare, mochete, mobilă, stofe, pluș, catifea, dantelă, porțelanuri, țesături tip mătase
B-dul Independenței nr. 19,
bl. B1-5, etaj (deasupra mag. EMI)
tel/fax 115824

TUDOR MAGNUM PLUS SRL
comercializează
toate modelele și mărimile de nasturi și fermoare, mătăsuri, elastic, stofe, ață de cusut, căptușeli, tricoturi, pînză chimică, fișuri.
Pasaj G. Musicescu nr. 6 (fost pasaj Banu),
lîngă sediul IIRUC-suc. 35

BACO *s.r.l.*
VINDE EN GROS
- piese auto străine:
bujii, plaltine (BERU), filtre de aer, de ulei, de combustibil (PUROLATOR), amortizoare (BOGE)
- piese auto indigene
- piese din dezmembrări

Iași, str. Zorilor nr. 16 (cartier Moara de Vînt)
Telefon 117941

În premieră la cinematograful "Victoria", un original tandem de eroi justițiari

"Alte 48 de ore"

"Another 48 Hours"

Producție a studiourilor "Paramount Pictures", SUA, 1990.
Scenariul: John Fasanol Jeb Stuart și Larry Gross.
Regia: Walter Hill
Cu: Eddie Murphy (Reggie Hammond); Nick Nolte (Jack Cates); Brion James (Ben Kehoe), Kevin Tighe, Ed O'Ross, Andrew Divoff, David Anthony Marshall, Brent Jennings, Ted Markland.
Distribuitor: UIP - Mediapro.

Walter Hill, un realizator specializat în filme de acțiune și suspance a lansat în 1982 un original tandem de eroi justițiari (un detectiv alb asociat cu un fost infractor de culoare) în comedia polițistă "48 de ore", în care au evoluat, pentru prima dată, împreună, doi actori foarte îndrăgiți de public: Nick Nolte și Eddie Murphy.

48 de ore a fost perioada de timp în care polițistul nonconformist Jack Cates a avut prilejul să-l cunoască pe negrul escroc, dar foarte simpatic, Reggie Hammond. 48 de ore înseamnă, totodată, o scadență pentru Jack, care riscă să ajungă la închisoare dacă, în acest interval, nu-l găsește pe "Omul de Gheață" ("Iceman"), un cap al lumii interlope din San Francisco. Iceman a pus un premiu pe viața lui Reggie, care, șapte ani după ce l-a ajutat pe Jack să rezolve un caz, e pe punctul de a fi, în sfîrșit, eliberat din închisoare. Redevenind om liber, Reggie, spirit aventurier, este gata să-și demonstreze abilitățile și să-l sprijine pe Jack în dificila sa misiune de a-l prinde și pedepsi pe Iceman. Jack își dă seama că el și Reggie pot colabora reciproc. Acești doi bărbați foarte diferiți vor petrece alte 48 de ore trepidante și periculoase, în labirinticul San Francisco, luptînd pe orice căi, să-l găsească pe Iceman.

"În «48 de ore», Eddie Murphy și Nick Nolte au portretizat o legătură extraordinară" - remarcă Brion James, interpretul lui Ben Kehoe, partenerul lui Jack din cadrul poliției din San Francisco. "În timp ce personajul lui Eddie Murphy este tipul de om care vrea să cîștige din orice, Nick Nolte joacă un personaj care este gata să omoare pentru dreptate. Cu un asemenea duo, întotdeauna te poți aștepta că o să iasă vîlvă mare.

"Atît «48 de ore», cît și «Alte 48 de ore» explorează personalitatea acestor personaje, Jack Cates și Reggie Hammond, printr-o juxtapunere a acțiunii și comediei", observă Walter Hill. "Conflictul personalităților este esența poveștii. Amîndoi sînt conectați la ritmul străzii, dar din puncte de vedere diferite. În «Alte 48 de ore», ei știu deja ce le place și le displace unul la celălalt. Trebuie să găsească un teren neutru pentru a rămîne în viață". Walter Hill n-a realizat niciodată o urmare pentru vreunul dintre filmele sale. El nu a abordat "Alte 48 de ore" ca pe o continuare, ci ca pe un film care reflectă cu adevărat cele două personaje după o perioadă de șapte ani. Conflictul are ca sursă, în principal, personalitățile lor opuse. Ceea ce s-a schimbat este faptul că antagonismul rasial dintre Jack și Reggie s-a diminuat. Altfel, ar fi însemnat că nu au învățat nimic din prima lor întîlnire.

Ceea ce nu s-a schimbat este că trecutul lui Reggie continuă să-i pună acestuia viața în pericol, iar Jack are încă reputația de polițist care încalcă, deseori, regulamentul. Au rămas, de asemenea, neschimbate pretențiile lui Reggie de a trăi pe picior mare. Cînd este eliberat din închisoare, Reggie își reclamă lucrurile indispensabile unei petreceri mondene: banii, costumul Georgio Armani la două rînduri, mașină-sport etc.

"Închisoarea, mai ales anii adăugați, pe nedrept, la pedeapsă, nu l-au moleșit pe Reggie", spune Eddie Murphy despre personajul său. "Reggie este gata să-și trăiască viața și să recupereze timpul pierdut. Ultimul lucru pe care ar vrea să-l facă este să se joace de-a polițistul cu Jack Cates".

"În timp ce Reggie a pierdut mult din simpatia pentru societate, pentru Jack, pe primul plan, se află legea și ordinea", precizează Nick Nolte. "Pur și simplu, el este legea. Jack are acum 48 de ore pentru a-și dovedi nevinovăția sau va fi dat afară din poliție pentru acuzațiile ce i se aduc".

Maraton de urmăriri și poante, comedia polițistă "Alte 48 de ore" este nu numai un divertisment bine filmat, ci și o nouă probă de virtuozitate artistică a formidabilului cuplu alcătuit de superstarurile Eddie Murphy și Nick Nolte. Farmecul, spontaneitatea și umorul celor două vedete este cunoscut de pe canalele video, merită urmărit, acum pe marele ecran, în cadrul cel mai adecvat ce-l asigură pentru vizionare, numai sala de cinematograf.

"Alte 48 de ore", în premieră la cinema "Victoria", 3-9.VI.1995, orele 9; 11; 13; 15; 27; 19.

EDDIE MURPHY

s-a născut la 3 aprilie 1961, în New York. Debutează pe marile ecrane în 1982 cu filmul "48 de ore", avîndu-l alături tot pe Nick Nolte. De atunci a jucat în zeci de comedii polițiste sau muzicale. Veniturile realizate de studiourile din Hollywood datorită filmelor lui Eddie Murphy depășesc suma de un miliard de dolari. Filmul său "Beverly Hills Cop" (1985) a înregistrat cele mai mari încasări din toate timpurile. În 1992, Eddie Murphy a fost declarat "starul deceniului".

NICK NOLTE

s-a născut la 8 februarie 1941, în Omaha - Nebraska. A devenit cunoscut după rolul Tom, din serialul tv. "Om bogat, om sărac". Au urmat numeroase creații care l-au consolidat poziția de star, dintre care amintim: "Adîncurile" (1977; "48 de ore" (1982); "Pedeapsă capitală" (1987); "Promontoriul groazei" (1991); "Prințul mareelor" (1991); "Joc de culise" (1992).

Filmele acestei săptămîni

"Alte 48 de ore"
Producție SUA. Thriller polițist, cu: Eddie Murphy, Nick Nolte
Premieră
Cinema "Victoria"
(tel. 112502)
orele: 9,00; 11,00; 13,00; 15,00; 17,00; 19,00

"Ruleta mercenarilor"
Producție SUA.
Film de aventuri cu: Ice T, Rutger Hauer
Premieră
Cinema "Republica"
(Telefon: 114327)
orele: 9,00; 11,00; 13,00; 15,00; 17,00; 19,00
În completare, "La cireșe" (desen animat românesc).

"Interviu cu un vampir"
Thriller horror, cu: Tom Cruise,
Cinema "Copou"
(Telefon: 145738)
Orele: 9,00; 11,30; 14,00; 16,30
Ora 19: Ecran-club: **"Scara lui Jacob"** thriller psihologic

"Pușcăria erotică"
Film sexy
Regia Frank De Niro (Italia). (interzis spectatorilor sub 16 ani)
Cinema "Dacia"
(Telefon: 164740)
Orele 15; 17; 19
2-5 iunie 1995. Orele 9; 11; 13 - **"Degețica"**, după un basm de Andersen.

HOROSCOP

BERBEC

(21 mart. - 20 apr.):

✋ **Vă deranjează cînd cineva apropiat nu vă împărtășește preferințele, dar de ce faceți din asta o tragedie? Verificați și reciproca.**

TAUR

(21 apr. - 20 mai):

👍 **Renunțați la reproșuri, totul e bine cînd se termină cu bine. Chiar dacă au existat unele momente dificile, ele au fost depășite.**

GEMENI

(21 mai - 21 iun.):

✋ **Vă deranjează cînd intențiile dvs. sînt citite în răspăr, dar la rîndul dvs. aveți suficiente suspiciuni în ce-l privește pe ceilalți.**

RAC

(22 iun. - 22 iul.):

👌 **Strategiile dvs. datorează o mare parte din succes științei de a ceda la vreme. Asta nu înseamnă că ați abandonat gîndul, ci numai că l-ați amînat.**

LEU

(23 iul. - 22 aug.):

👍 **Dovediți prezență de spirit și capacitate de reacție, dar unde vă e diplomația? În felul acesta, ce primiți cu o mînă dați cu două mîini înapoi.**

FECIOARĂ

(23 aug. - 22 sept.):

👍 **Vi se pare că eforturile dvs. nu dau rezultatele așteptate. Uneori trebuie să vă mulțumiți și cu puțin, viitorul va fi mai generos.**

BALANȚĂ

(23 sept. - 22 oct.):

👎 **Bîrfele nu vă privesc numai pe dvs. și e greu de crezut că li se va da crezare. Dacă nu vă pierdeți cumpătul, ieșiți cu bine și din situația asta.**

SCORPION

(23 oct. - 21 nov.):

👍 **Ați cîștigat o bătălie, nu și războiul, nu trebuie să vă culcați pe o ureche. Nici în genunchi nimeni nu se lasă învins cu una cu două.**

SĂGETĂTOR

(22 nov. - 21 dec.):

✋ **Mielul blînd suge la două oi, dvs. aveți momente cînd uitați cu blîndețe. Agresivitățile vă dau impresia de forță, dar nu vă rezolvă problemele.**

CAPRICORN

(22 dec. - 19 ian.):

👍 **Nu vă place să construiți castele de nisip, dar măcar la mare faceți-o. Sînt momente cînd fără o doză de încredere oarbă nu se poate face nimic.**

VĂRSĂTOR

(20 ian. - 18 febr.):

✋ **Nu ajunge să vă puneți cenușă în cap, asta puteți să o faceți o dată, de două ori. A treia oară nu vă mai crede și nu vă mai ascultă nimeni.**

PEȘTI

(19 febr. - 20 mart.):

👍 **Perspectivele sînt îmbietoare, iar alianțele au fost bine alese. Nu vă rămîne decît să aveți puțină consecvență și ceva mai multă perseverență.**

LEGENDA:

👎 **- vă paște ghinionul**
✋ **- prudența e mama înțelepciunii**
👍 **- n-aveți nimic de pierdut**
👌 **- șansa vă surîde**

CARNETUL ZILEI

✝ **Sf. mc. Dorotei, Marcian, Nicandru, și Leonid**

13° - 28° C VREMEA

■ Vremea se menține predominant frumoasă și caldă. Cerul va fi variabil la senin, semnalîndu-se temporar, mai ales după-amiază, unele înnorărri mai accentuate fiind posobile ploi slabe, sub formă de averse. Vîntul va sufla slab la moderat, predominant din sector NE. Temperatura aerului va înregistra valori minime cuprinse între 13 și 15 grade C, iar maxime între 26 și 28 grade C. (Ion Sabin ISTRATE - Centrul de Prevedere a Vremii Bacău.)

FARMACII DE GARDĂ

Farmacia nr. 2, Piața Unirii (tel. 116029).

SPITALE DE GARDĂ

Spitalul "Spiridon" (tel. 142730): Clinica a III-a Medicală; **Spitalul de Urgență** (tel. 140690); **Maternitatea "Elena Doamna"** (tel. 210390/ 210394/210392).

TVR BUCUREȘTI

TVR 1 - 13,00 Actualități ■ 13,10 Ecleziast '95 ■ 14,10 TVR Iași. Est Meridian ■ 14,45 TVR Cluj-Napoca ■ 15,20 TVR Timișoara ■ 16,00 Actualități ■ 16,10 Avanpremieră ■ 16,25 Ne-am interesat pentru dv ■ 17,00 Emisiune în limba maghiară ■ 18,30 Desene animate: Cartea junglei ■ 19,00 De luni pînă luni. ■ 19,30 Film serial pentru tineret: California visează (California dreams SUA), ep.32 ■ 20,00 Actualități: Buletin meteo; Telesport ■ 20,40 Publicitate ■ 20,45 Film serial: Baywatch - Echipa de intervenție (SUA, 1991). Ep. 2 ■ 21,40 Transfocator ■ 22,05 Teatru TV. Semicentenar Mihail Sebastian: ***Steaua fără nume*** ■ 0,45 Fragil. Universul instrumentelor electronice cu claviatură

TVR 2 - 14,00 Actualități ■ 14,10 Politica între ideal și real ■ 14,40 Videoteca melomanului ■ 15,10 Simbolurii de ieri și de azi ■ 15,30 Atlas (r) ■ 16,00 Desene animate: Voltron ■ 16,30 Film serial: Și bogații plîng (Los ricos tambien lloran, Mexic), ep.190 ■ 17,00 Măseaua de minte ■ 17,40 Film serial: Aur și noroi (El oro y el barro, Spania, 1992). Ep.75 ■ 18,30 În fața dv. Vinovații fără vină: doctorii ■ 20,00 Arte vizuale ■ 20,30 Tribuna non-conformiștilor ■ 21,00 TVM. Mesager ■ 21,30 Moda pe meridiane ■ 22,00 Film serial: Santa Barbara (SUA). Ep.171 ■ 22,45 Repriza a treia ■ 0,30 Jazz-club; Titel Popovici Sextet la Coca-Cola Jaxx Blues Festival, Brașov '95.

TVR IAȘI

Pr.I, orele 14,10 - 14,45 - Est Meridian Magazin - Note, știri și reportaje din Moldova ■ Cronica rutieră - rubrică de colonel Tudor Leonte ■ Accente ■ Sport: Actualitatea competițională în județele Moldovei ■ Videoclipul emisiunii. Redactori, Cristina Puiu, Andreea Gheorghiță.

TELE M

6,30 Deschiderea emisiei ■ 7,00 L 'Tele 'M (magazin matinal de informații, muzică, desene animate, revista presei) ■ 7,30 Observator. Emisiune de informații, știri interne și externe, realizată de ANTENA 1 - București ■ 8,30 Film artistic: "Sorgul roșu" (dragoste). Regia Zhang Yimon. Cu: Gong Li, Jiang Wen ■ 10,00 Film serial: "Răzbunarea" (ep.77/r) ■ 11,00 Film artistic: "Horea" (istoric). Regia Mircea Mureșan. Cu: Ovidiu Iuliu Moldovan, Radu Beligan. Evocare a evenimentelor istorice din Transilvania secolului al XVIII-lea. Se remarcă interpretările excepționale ale actorilor Ovidiu Iuliu Moldovan, în rolul plin de dramatism al lui Horea, și Radu Beligan, interpret al contelui Iancovitz, un om al veacului luminilor, dar pe care împrejurările și funcția îl determină să-și calce principiile ■ 13,05 Închiderea emisiei ■ 17,30 Deschiderea emisiei ■ 18,00 Total M Știri ■ 18,15 Actualitatea ieșeană ■ 19,00 Film serial: "O altă viață" (ep. 41) ■ 19,30 Film serial: "100 de ani de cinematografie" - antologie a cinematografiei mondiale (ep. 3): "Cinematografia nord-americană cucerește supremația în al doilea deceniu al secolului XX" ■ 20,00 Desene animate ■ 20,30 Film serial: "Răzbunarea" (ep. 78) ■ 21,30 Film artistic: "Stafia invizibilă" (horror). Regia Joseph Lewis. Cu: Bela Lugosi, Polly Ann Young. Hipnoză, stafii invizibile, dar încă în viață, crime suspecte și criminali teleghidați misterios, toate amestecate într-un horror de mare succes ■ 22,45 Film artistic: "Ringo și Gringo împotriva tuturor" (comedie). Regia Bruno Corbucci. Cu: Raymond Viorello, Lando Buzzanca ■ 0,00 Închiderea emisiei.

TV SATELIT

RTL

6,30 Seriale, desene animate ■ 9,40 Safari Express (f.a., Italia, 1987), cu G. Gemma, U. Andress ■ 11,20 Cîinele Zotti (co, SUA, 1959) ■ 13,00 Disney Time ■ 14,00 Aventurile lui Benji (f.a., SUA, 1987) ■ 15,30 Howard, rățoiul (f. fantastic) ■ 17,15 Gorile în ceață (f.a., SUA, 1988), cu S. Weaver, B. Brown ■ 20,10 Ottifanen (d.a.) ■ 21,15 Toți îl iubesc pe Willy Wulf (f., Germania, 1995) ■ 23,15 Spiegel tv - magazin ■ 0,00 Magazin cultural ■ 0,30 Chucky III (f. gr., SUA, 191), cu J. Whalin, P. Reeves ■ 2,05 Cheers (s/r) ■ 2,35 O familie foarte drăguță (s) ■ 3,00 Pasiunea ei e crima (s.p./r) ■ 3,50 Ilona Christen (r) ■ 4,45 Hans Meiser (r) ■ 5,55 Exploziv - magazin (r).

PRO 7

7,30 Alf (s) ■ 7,50 Desene animate ■ 9,00 Pantera roz (d.a.) ■ 10,20 Familia Simpson (d.a./r) ■ 10,50 Cousteau: Aventuri în Ocean (do): "Hipopotamii" ■ 11,50 Cristalul întunecat (f. pentru copii, Anglia, 1982) ■ 13,45 Duel într-o galaxie (f. SF, Japonia, 1959) ■ 15,30 Daffy Dyck (f. d.a.) ■ 16,50 Un milion de ani trecut (f.a., Anglia, 1966), cu R. Welch ■ 18,45 Starman (f. SF, SUA, 1984) ■ 21,15 Armele femeilor (co, SUA, 1988), cu H. Ford, M. Griffith, A. Baldwin, S. Weaver ■ 23,25 Leon (f.a., SUA, 1990), cu J.C. Van Damme, D. Rennard ■ 2,10 Războiul lumilor (s. SF) ■ 2,15 L.A. Law (s/r) ■ 3,15 Dosarele X (s/r) ■ 4,05 Prizonieri (f.p., SUA, 1991).

MTV

7,00 Matinal, cu Maria ■ 8,30 Dans în aer liber, cu Eric ■ 9,00 3 din 1 ■ 10,00 Ingo și mix-ul dimineții ■ 13,00 Muzică soul, cu Lisa I'Anson ■ 14,00 Mari hituri, cu Ingo ■ 15,00 Mix-ul după-amiezii ■ 16,00 3 din 1 ■ 17,00 Magazin cinematografic ■ 18,30 Dial MTV, cu Enrico ■ 19,00 Topul britanic, cu C. Lilipaly ■ 21,00 Mari hituri, cu Ingo Schmoll ■ 21,00 Melissa Etheridge unplugged - premieră ■ 23,00 Lumea reală 1 ■ 23,30 Beavis & Butt-head (d.a) ■ 0,00 Știrile nopții ■ 0,15 Magazin cinematografic (r) ■ 0,30 Videoclipuri în premieră ■ 1,00 Sfîrșitul? cu Davina & Hugo și Beavis & Butt-head ■ 2,30 Dans în aer liber ■ 3,00 Muzică soul.

EUROSPORT

9,30 Rugby. Cupa Mondială - Africa de Sud. În reluare, secvențe din meciurile zilei precedente: Argentina - Italia, Noua Zeelandă - Japonia, Irlanda - Țara Galilor, Anglia - Samoa de Vest ■ 10,30 Campionatul Indy Car - reluarea celor mai semnificative momente din cursa etapei a șaptea, programată la Milwaukee ■ 11,30 Cursele de autoturisme - Campionatul german (DTM). Etapa a patra - Helsinki (r) ■ 12,00 Tenis. Turneul internațional de la Roland Garros. Meciurile zilei a opta, în direct. ■ 20,45 Știri sportive (I). Rezumat informativ concentrat în 15 minute ■ 21,00 Lumea vitezei. ■ 23,00 Tenis. Turneul internațional de la Roland Garros. Rezumatul zilei ■ 0,00 Atletism. Marele Premiu IAAF II - Adriaan Paulen ■ 1,00 Magazinul golfului european (rezumat) ■ 2,00 Știri sportive (II). Rezumat informativ ■ 2,30 Închiderea programului.

TELECABLE

9,00 Deschiderea emisiunii ■ 9,10 Desene animate ■ 9,30 Film: "Spărgătorul de nuci" (desene animate) ■ 10,45 Desene animate ■ 12,00 Film: "Săbii de diamant" (dragoste) ■ 13,30 Film: "Moștenitorii" (comedie) ■ 15,00 Film: "Monolit" (acțiune-SF) ■ 16,30 Film: "Dorința morții" 5 (acțiune) ■ 18,00 Film: "Povestea" (acțiune) ■ 21,00 Film: "Orbirea" (acțiune-suspans) ■ 22,30 Film: "Păsările" 2 (thriller) ■ 0,15 Penthouse (sexy) ■ 0,30 Film: "Infernul" (sexy) ■ 1,50 Penthouse (sexy)

RADIO NORD-EST

5,30 - 10,00 Micul dejun. Emisiune matinală de informații și muzică, știri din actualitatea locală, informații utilitare, horoscop, sfatul medicului, informații economice, concursul dimineții, relatări în direct din diferite puncte ale orașului (6,00-6,30) buletin de știri și programul Actualitatea preluate de la BBC. Realizatori Cătălin Lența și Cătălin Elisei ■ 10,00 - 14,00 Fir direct. Timp de patru ore în contact direct cu viața orașului: informații din actualitatea locală, răspunsuri la întrebările ascultătorilor, relatări în direct, concursuri și muzică. Realizator Iulia Mihalache ■ 14,00 - 14,30 BBC. Buletinul de știri și Actualitatea ■ 14,30 - 18,00 Turnul de control. Cea mai importantă emisiune informativă a zilei: 14,15 Paralela Sport; 16,30 Puls Nord Est - reportaje, interviuri, relatări din actualitatea locală și națională; 17,30 Financiarul - rubrică de informații economice, muzică. Realizator Ovidiu Șimonca ■ 18,00-19,00 BBC. Buletinul de știri și Actualitatea ■ 19,00 - 21,00 Buzduganul de seară. Emisiune de divertisment: muzică și concursuri. Realizator: Livia Susanu și Daniel Buzdugan ■ 21,00 - 21,30 BBC. Buletinul de știri și Actualitatea ■ 21,30 - 22,00 Puls Nord-Est - ediția de seară (știri, reportaje, interviuri, relatări din actualitatea locală și națională) ■ 22,00 - 24,00 Declarație de dragoste. O emisiune talk-show în care vă invităm să comunicăm pe marginea unui subiect infinit. Realizatori: Adrian Păduraru și Septimiu Sărățeanu ■ 0,00-1,00 TOP 7 de luni noaptea (Top Slow). Realizator Andi Barbu ■ 1,00 - 3,00 Rob McLean Show - VOA Europe ■ 3,00-4,15 Albumul nopții ■ 4,15 - 5,00 Jazz - VOA EUROPE ■ 5,00 - 5,30 Ritmuri de înviorare.

TEATRUL "LUCEAFĂRUL"

■ Teatrul Luceafărul prezintă astăzi, la orele 19,00, spectacolul pentru tineret ***"Victimele datoriei"*** de Eugen Ionescu. Regia Cezarina Udrescu.

FESTIVALUL "FESTUM MUSICAE"

■ Astăzi, de la orele 19,00, în cadrul Festivalului "Festum Musicae", va avea loc un concert susținut de Trio "Philarmonia" (violonist - Daniel Podlovschi, violonist Valeriu Pitulac, violoncelist Aurel Niculescu. În program: trio-uri de Beethoven și Reger.

Principalele trenuri care circulă prin gara IAȘI

Nr. tren	Tren	Distanța de circulație	Ora plecării	Linia
683	ACC	CHIȘINĂU-CONSTANȚA	1:17	3A
684	ACC	CONSTANȚA-CHIȘINĂU	4:33	4A
255	ACC	IAȘI-CICEU-CRAIOVA	5:09	1A
622	ACC	IAȘI-BUCUREȘTI	5:50	2A
963	INTER	IAȘI-PAȘCANI-BUCUREȘTI	6:00	1A
341	ACC	IAȘI-TIMIȘOARA	6:13	2C
455	ACC	GALAȚI-SATU-MARE	11:09	3A
624	ACC	IAȘI-BUCUREȘTI N	11:30	4A
655	ACC	IAȘI-TIMIȘOARA	14:00	1C
626	ACC	IAȘI-BUCUREȘTI	14:45	1A
641	ACC	IAȘI-PAȘCANI-BUCUREȘTI	15:52	1C
967	INTER	IAȘI-PAȘCANI-BUCUREȘTI	16:20	1A
456	ACC	SATU-MARE-GALAȚI	16:33	3A
35	RAP	IAȘI-TIMIȘOARA	19:35	1A
345	ACC	IAȘI-TIMIȘOARA	20:30	2C
653	ACC	IAȘI-PAȘCANI-BRAȘOV	21:18	4A
668	ACC	IAȘI-MANGALIA	22:10	2A
61	RAP	IAȘI-PAȘCANI-BUCUREȘTI	23:30	2A

Nr. tren	Tren	Distanța de circulație	Ora sosirii	Linia
683	ACC	CHIȘINĂU-CONSTANTA	1:02	3A
684	ACC	CONSTANȚA-CHIȘINĂU	4:18	4A
654	ACC	BRAȘOV-IAȘI	4:37	3A
627	ACC	BUCUREȘTI N.-IAȘI	5:39	Å
62	RAP	BUCUREȘTI N.-PAȘCANI-IAȘI	5:49	2C
656	ACC	TIMIȘOARA-IAȘI	6:07	2A
36	RAP	TIMIȘOARA-IAȘI	7:39	1A
346	ACC	TIMIȘOARA-IAȘI	8:42	1A
455	ACC	GALAȚI-SATU-MARE	10:54	3A
966	INTER	BUCUREȘTI-PAȘCANI-IAȘI	11:00	1A
642	ACC	BUCUREȘTI N.-IAȘI	12:40	1A
456	ACC	SATU-MARE-GALAȚI	16:14	3A
621	ACC	BUCUREȘTI N-IAȘI	17:19	1A
623	ACC	BUCUREȘTI-IAȘI	20:00	1A
342	ACC	TIMIȘOARA-IAȘI	21:42	2C
968	INTER	BUCUREȘTI N-IAȘI	21:50	1A
667	ACC	MANGALIA-IAȘI	22:26	2A
256	ACC	CRAIOVA-IAȘI	22:35	3A
625	ACC	BUCUREȘTI N-IAȘI	23:11	1A

Trenurile 621-622, 623-624, 625-626, 653-654, 642 circulă în regim de tren rapid

Principalele curse de autobuze care circulă prin autogara IAȘI

ORA	CURSA
6.00	Iași - Roman - Piatra-Neamț; Iași - Vaslui
6,15	Iași - Botoșani - Dorohoi; Iași - Răducăneni - Huși
6.30	Iași - Dolhești - Huși
7.00	Iași - Chișinău; Iași - Vaslui - Bîrlad - Tecuci - Galați - Tulcea
7,05	Iași - Ripiceni - Săveni
7.30	Iași - Roman - Bacău - Onești - Brașov; Iași - Bălți
8,45	Iași - Ungheni (R. Moldova)
9.30	Iași - Huși - Berezeni - Galați; Iași - Pașcani - Tîrgu-Neamț - Poiana Teiului - Vatra Dornei
10.00	Iași - Hîrlău - Botoșani - Siret - Rădăuți Bucovina
12.00	Iași - Pașcani - Fălticeni - Suceava - Gura-Humorului - Cîmpulung Moldovenesc
12.30	Iași - Tg.Frumos - Șcheia - Pașcani
13.00	Iași - Roman - Bacău
13.30	Iași - Roman
14.00	Iași - Dolhești - Huși; Iași - Chișinău
14.15	Iași - Răducăneni - Huși; Iași - Șanta Mare - Ripiceni - Săveni
14.30	Iași - Hîrlău - Botoșani; Iași - Roman - Bacău - Comănești; Iași - Ungheni (R. Moldova)
14.45	Iași - Tg. Frumos - Mircești - Tg. Neamț
15.00	Iași - Piatra Neamț
16.00	Iași - Pașcani - Fălticeni
18.00	Iași - Hîrlău - Botoșani

☎ TELEFOANE UTILE

☎ **SALVARE: 961**
☎ **POMPIERI: 981**
☎ **POLIȚIE:**
Inspectoratul Județean Centrala 140720; Dispecerat 146666; Municipiu Centrala 140020 Dispecerat 146840/955 Ofițer de serviciu 146850; Serviciul Circulație - 140070.
☎ **SERVICII MEDICALE MOBILE (asistență medicală de urgență la domiciliu): 113130/569, zilnic între orele 7,00-23,00**
☎ **AGENȚIA C.F.R.: 147673**
☎ **INFORMAȚII GARĂ: 146333**
☎ **AUTOGARĂ: 146587**
☎ **TAXICOM, dispecerat: 953, 146593**
☎ **AGENȚIA TAROM: 115239**
☎ **INFORMAȚII AEROPORT: 178126**
☎ **STAȚII PECO: Baș Ceauș - 176865; Aurel Vlaicu - 175872; Bucium - 132891; Crișan - 112182; Păcurari - 164142; Sărărie - 147480.**
☎ **A.C.R. - informații utile: 112345, 130177.**
☎ **DISPECERATE: R.A. Gaz-Metan - 141737; R.A. Apă-Canal - 142451; Renel - 147070, deranjamente - 147070; Termoficare - 141956; R.A. Locuința - 112434; Telefoane - Deranjamente - 921; Protecția mediului - 147010.**
☎ **GARDA FINANCIARĂ: 114065, 112427.**
☎ **ADMINISTRAȚIA FINANCIARĂ: 143030**
☎ **NOTARIAT: 147574**
☎ **TRIBUNAL: 146300**
☎ **PROCURATURĂ: 212566**
☎ **CAMERA DE COMERȚ: 117757**
☎ **CENTRUL MILITAR JUDEȚEAN: 146370**
☎ **STATUL MAJOR JUDEȚEAN DE APĂRARE CIVILĂ: 147594**
☎ **HOTELURI: Moldova - 142225; Traian - 143330; Unirea - 142110; Continental - 114320; Sport - 137817.**
☎ **POLICLINICA CU PLATĂ: triaj informații - 117244**
☎ **OFICIUL JUDEȚEAN PENTRU PROTECȚIA CONSUMATORILOR: 145392.**
☎ **LABORATOR ANALIZE "PRO FAMILIA": 230431**

Monitorul
cotidian de informații
Str. Smîrdan nr. 5 ■ Tel. 17.25.57 (centrala) ■ Fax 14.45.77
■ Publicitate tel./fax 14.47.76

■ REDACTOR ȘEF
Dan Radu
■ REDACTOR ȘEF ADJUNCT
Ovidiu Șimonca
■ SECRETAR GENERAL DE REDACȚIE
Marius Cristian

ȘEFI DEPARTAMENTE:
■ Eveniment local: **Toni Hrițac** (int. 110)
■ Investigații: **Vali Știrbu** (int. 110)
■ Eveniment național și internațional: **Cristian Racu** (int. 110)
■ Economic: **Costel Stroescu** (int. 117)
■ Cultură: **Dorin Popa** (int. 109)
■ Sport: **Nicolae Grecu** (int. 107)
■ Redactor de serviciu: **Constantin Iurașcu** (int. 124)
■ Fotoreporter: Constantin Plop
■ Grafică: Lucian Amarii, Daniel Melinte
■ Publicitate: **Cristina Labonțu** (int. 122, fax 144776)
■ Difuzare: **Mihai Tudose** (int. 120)
■ Contabilitate: **Antoneta Filip** (int. 112)

NORD-EST PRESS
- agenție de presă -
Str. Smîrdan nr. 5 ■ Tel. 17.25.57 (centrala) ■ Tel/Fax 27.04.13
■ **EDITOR: Mona Dîrțu**

EDITOR
NORD-EST
Str. Smîrdan nr. 5 ■ Tel. 17.25.57
■ Fax 14.45.77

Director general:
ALEXANDRU LĂZESCU
Director editor:
FLORIN ZAMFIRESCU
Director de marketing:
CEZAR CALUSCHI
Director executiv:
GABRIEL RUSU

ABONAMENTELE se pot face la orice Oficiu Poștal din țară.
MONITORUL figurează în catalogul Presei interne la poziția 838.

TIPAR OFFSET: MULTIPRINT, Iași str. Sf. Lazăr nr. 49

Nr. 19 , An 2.
Luni,
5 iunie 1995

GRATUIT

monitorul
Sport

SECȚIUNEA B

Rugby - Cupa Mondială

Programul sferturilor de finală

Ultimele rezultate din Cupa Mondială la rugby, Africa de Sud - 1995: Anglia - Samoa de Vest 44-22 ; Italia - Argentina 31 -25 (grupa B), Irlanda - Țara Galilor 24 -23 (grupa C). Sferturile de finală programează următoarele partide: Africa de Sud - Samoa de Vest, Anglia - Australia, Noua Zeelandă - Scoția și Franța - Irlanda.

Amănunte de la această competiție citiți în pag. 4B.

TENIS - Roland Garros

Adrian Voinea l-a învins pe Boris Becker

■ *Irina Spîrlea - victorii la dublu și dublu mixt*

În turul 3 al turneului de tenis de la Roland Garros, la masculin, ***Adrian Voinea*** **(foto stînga)** (România) l-a învins ieri cu 6-3, 6-4, 3-6, 7-5 pe favoritul nr. 3, ***Boris Becker*** **(foto dreapta)** (Germania). În optimile de finală, Adrian Voinea îl va întîlni pe Andrei Cesnokov (Rusia). La feminin, în turul 3, Ruxandra Dragomir (România) a învins-o pe Naoko Sawamatsu (Japonia, nr. 16) 4-6, 7-6, 6-2, fiind învinsă însă, în optimile de finală, de Virginia Ruano-Pascual (Spania) cu 2-6, 6-0, 6-3. La dublu feminin, în turul 2, cuplul Elna Reinach/Irina Spîrlea (Africa de Sud/România, nr. 11) a învins pe Maria Lindstrom/ Maria Strandlund (Suedia) 6-1, 6-3. La dublu mixt, în turul 1, Irina Spîrlea/Danie Visser (România/Africa de Sud) - Nathalie Herreman/Gerard Solves (Franța) 6-2, 6-3. În turul 2, Nicole Arendt/Greg Van Emburgh (SUA) - Irina Spîrlea (România)/Danie Visser (Africa de Sud) 7-5, 6-1.

Rezultate înregistrate în optimile de finală

Masculin: Evgheni Kafelnikov (Rusia, nr. 9) - Alex Corretja (Spania) 6-3, 6-2, 6-2; Andre Agassi (SUA, nr. 1) - El Aynaoui (Maroc) 6-4, 6-2, 6-2.

Feminin: Conchita Martinez (Spania, nr. 4) - Adriana Serra-Zanetti (Italia) 6-0, 6-1; Steffi Graf (Germania, nr. 2) - Anke Huber (Germania, nr. 11) 6-4, 7-5; Gabriela Sabatini (Argentina, nr. 8) - Kyoko Nagatsuka (Japonia) 6-3, 6-0; Iva Majoli (Croația) - Mary Pierce (Franța) 6-2, 6-3; Arantxa Sanchez (Spania) - Anna Smashnova (Israel) 6-4, 6-0. **(alte rezultate în pag. 4B)**

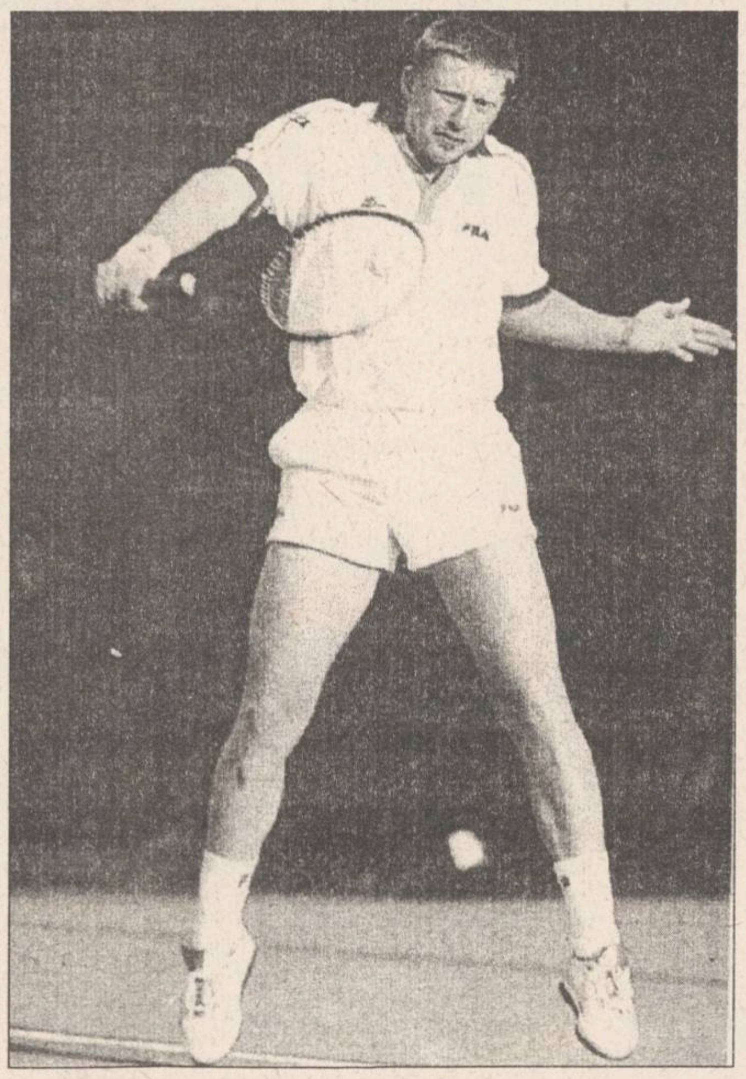

Campionatul italian, ultima etapă

JUVENTUS campioană

■ ***Bari - Sampdoria 1-2*** (0-2). Au înscris Amoruso ('69), respectiv Mihajlovic ('28), Mancini ('43)

■ ***Cremonese - Roma 2-5*** (1-1). Au marcat Chiesa ('25), Sclosa ('56), respectiv Balbo ('12, '49 și 79 - penalty) și Cappioli ('69, '90).

■ ***Fiorentina - Milan 1-2*** (1-1). Au înscris Batistuta ('41), respectiv Melli ('4), Simone ('79 - penalty)

■ ***Genoa - Torino 1-0*** (0-0). A marcat Skuhravy ('49)

■ ***Inter - Padova 2-1*** (0-1). Au înscris Orlandini ('65), Delvecchio ('90), respectiv Maniero ('20)

■ ***Juventus - Cagliari 3-1*** (1-0) Au înscris Del Piero ('20), Vialli ('66), Ravanelli ('89), respectiv Allegri ('60).

■ ***Lazio - Brescia 1-0*** (0-0). A înscris Colucci ('89).

■ ***Napoli - Parma 1-0*** (1-0). A înscris Agostini ('25 - penalty)

■ ***Reggiana - Foggia 1-1*** (1-0). Au înscris Simutenkov ('39), respectiv Kolivanov ('68).

Argentinianul Gabriel Batistuta de la Fiorentina a cîștigat autoritar cursa golgeterilor campionatului italian

Clasament final

1. Juventus	34	23	4	7	59-32	73
2. Lazio	34	19	6	7	69-34	63
3. Parma	34	18	9	7	51-31	63
4. Milan	34	17	9	8	53-32	60
5. Roma	34	16	11	7	46-25	59
6. Inter	34	14	10	10	39-34	52
7. Napoli	34	13	12	9	40-45	51
8. Sampdoria	34	13	11	10	51-37	50
9. Cagliari	34	13	10	11	40-39	49
10. Fiorentina	34	12	11	11	61-57	47
11. Torino	34	12	9	13	44-48	45
12. Bari	34	12	8	14	40-43	44
13. Cremonese	34	11	8	15	35-38	41
14. Genoa	34	10	10	14	34-49	40
15. Padova	34	12	4	18	37-58	40
16. Foggia	34	8	10	16	32-50	34
17. Reggiana	34	4	6	24	24-56	18
18. Brescia	34	2	6	26	18-65	12

Juventus, cucerind titlul, va juca în Cupa Campionilor, Parma, în Cupa Cupelor (indiferent de rezultatul finalei Cupei Italiei), iar Lazio, Milan, Roma și Inter în Cupa U.E.F.A. Au retrogradat Foggia, Reggiana și Brescia, iar pentru evitarea celui de-al patrulea loc care trimite în viitoarea serie B, vor susține un baraj Genoa și Parma. Sînt virtual promovate în divizia A Piacenza și Udinese.

Golgeteri: Batistuta (Fiorentina) - 26 goluri; Balbo (Roma) - 22 goluri; Zola (Parma) și Rizzitelli (Torino) - 17 goluri; Signori (Lazio), Tovalieri (Bari) și Simone (Milan) - 17 goluri.

Rezultate înregistrate în penultima etapă (37) din Serie B:

Ascoli - Udinese 1-5; Cesena - Ancona 3-2; Chievo - Vicenza 1-4; Cosenza - Atalanta 1-1; F. Andria - Venezia 2-2; Lecce - Pescara 4-5; Palermo - Como 3-3; Perugia - Acireale 2-2; Piacenza - Verona 1-0 (întrerupt în minutul 24 din cauza ploii); Salernitana - Lucchese 1-1.

Ciclism - "Il Giro" la final

Turul Italiei a fost cîștigat de elvețianul Tony Rominger

■ *el și-a luat adio de la "Il Giro"*

Ciclistul rus Evgheni Berzin (Gewiss Ballan) a cîștigat cea de-a 21-a etapă din Turul Italiei, disputată sîmbătă pe traseul Gressoney - St. Jean - Luino, cu timpul de 5 ore 4 minute și 59 secunde. El a fost urmat de italienii Claudio Chiappucci și de Enrico Zaida ambii de la echipa Carrera, la diferență de 21 și respectiv 25 de secunde.

"Il Giro" a luat sfîrșit cu o etapă cîștigată de Giovanni Lombardi (Team Polti), dar cu victoria finală a elvețianului Tony Rominger (Mapei GB), care a anunțat că pentru el este ultimul Tur al Italiei. În clasamentul etapei, Lombardi a fost urmat de Giuseppe Manzoni (Brescia Latina) și Gianlucca Martinelli (Mercatone Uno). Mario Chiesa (Carrera) a încercat să evadeze, dar tentativa sa a fost tardivă, el ajungînd doar cu 15 s avans la ultimul trofeu al cățărătorilor și fiind depășit în final de Lombardi. Cîștigătorul etapei a declarat: "Întreaga echipă m-a ajutat pentru această victorie și am reușit să fac ceea ce trebuia, adică să cîștig. Bicicleta pe care am folosit-o în această etapă a fost, recunosc, de o construcție specială, dar s-a încadrat în limitele regulamentului!" În clasamentul final, Rominger a ajuns cu 97 ore, 39 minute și 59 secunde fiind urmat de rusul Evgheni Berzin (Gewiss Balan) - la 4'13'', letonul Piotr Ugrumov (aceeași echipă) la 4'55'', italianul Claudio Chiappucci (Carrera) la 9'53'', columbianul Oliveiro Rincon (Once) la 10'03'' și un alt rus, Vladimir Tonkov (Lampre Panaria) la 11'31''. Clasamentul pe echipe a fost cîștigat de Gewiss - Balan, datorită clasării foarte bune a lui Berzin și Ugrumov. Tony Rominger a mai cîștigat și tricoul "ciclame" pentru combativitate, iar Mario Piccoli (Brescia Latina), pe cel verde, al celor mai buni cățărători. Trebuie să reamintim că toate aceste trofee se premiază cu bani serioși! **(G.A)**

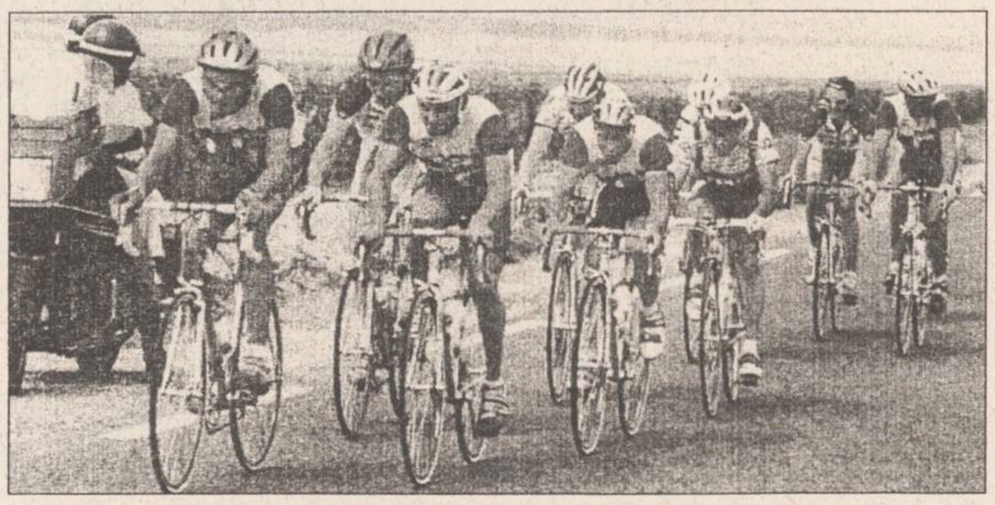

Nu numai fotbaliștii se bat

Incidente la Cupa Mondială de rugby

Sîmbătă a fost o zi plină de accidente grave și de alte incidente la Campionatul Mondial de Rugby, desfășurat în Africa de Sud. Un jucător al echipei Coastei de Fildeș a fost rănit grav în zona gîtului, în vreme ce doi componenți ai Franței și-au fracturat brațele. Corespondentul BBC relatează că jucătorul din Coasta de Fildeș - în vîrstă de 27 de ani - s-ar putea alege cu picioarele paralizate, ca urmare a accidentului suferit în primul minut de joc. Pe de altă parte, s-a consemnat astăzi și un nedorit record: pentru prima dată în meciurile internaționale de rugby, trei jucători au fost eliminați pentru că au fost protagoniștii unei încăierări. Este vorba despre partida dintre Africa de Sud și Canada, unde printre eliminați a figurat chiar căpitanul echipei canadiene. Și, pentru a încheia imaginea unei zile sportive de coșmar, autocarul echipei australiene s-a ciocnit cu mașina poliției care îl escorta. Din fericire, nimeni nu a fost rănit.

Jucătorul sud-african James Dalton și canadienii Gareth Rees și Rod Snow au fost suspendați pentru 30 de zile din cauza încăierării în care au fost implicați în meciul dintre reprezentativele celor două țări de la Cupa Mondială. "James Dalton, Gareth Rees și Rod Snow au fost găsiți vinovați pentru bătaie. Ei au fost suspendați pe 30 de zile, începînd cu data de 4 iunie" se arată în declarația comitetului de disciplină al Cupei Mondiale. Sud-africanii au făcut apel împotriva acestei decizii, prin care se văd în situația de a nu-l putea utiliza pe unul dintre cei mai buni jucători "springbok". Este pentru prima oară cînd trei rugbiști au fost eliminați dintr-o partidă internațională.

De frica maladiei Ebola

Grobbelaar refuză să joace în Zair

Portarul zimbabwean Bruce Grobbelaar este pe lista celor 10 fotbaliști care au refuzat să joace în Zair cu echipa reprezentativă, în meciul de astăzi din preliminariile Cupei Națiunilor Africii. Motivul îl constituie teama jucătorilor de a nu contracta maladia provocată de virusul Ebola - arată Reuter. Președintele federației din Zimbabwe (ZIFA), Leo Mugabe, i-a numit pe jucătorii în cauză "mercenari" și i-a amenințat cu excluderea din națională. Grobbelaar, jucătorul formației Southampton, fostul goalkeeper al lui FC Liverpool, a declarat la sosirea pe aeroportul din Harare că, la indicația autorităților medicale britanice, nu va face deplasarea la Kinshasa. Un alt fotbalist, Norman Mápeza, a declarat că echipa turcă la care joacă îi va întrerupe contractul dacă va pleca în Zair. Pe de altă parte, Ministerul Sănătății din Zair și oficiali ai Organizației Mondiale a Sănătății (OMS) au dat asigurări că nu există pericolul contractării virusului în cauză. Președintele ZIFA a mai arătat că acțiunea jucătorilor nu își are motivația în frica de virusul Ebola: "De ce a mai venit Grobbelaar la Harare pe banii federației, dacă nu avea de gînd să joace în Kinshasa?". Ceilalți jucători rebeli ai naționalei Zimbabwe sînt Agent Sawu, Vitalis Takawira, Claudius Zviripayi, Paul Gundani, Ernest Chirambadare, Adam Ndlovu, Benjamin Konjera și căpitanul formației, Francis Shonhayi.

Atletism - Marele Premiu I.A.A.F.

Cristina Mesaroș a ajuns pe podiumul concursului de la Sevilla

■ *atleții africani domină în continuare probele de fond*

În concursul internațional de atletism, ce se desfășoară în localitatea spaniolă Sevilla, reprezentanta României, Cristina Mesaroș, a cucerit bronzul în proba de 5.000 m, cu timpul de 15:49,25 min. Sportiva română a fost devansată de ethiopiana Derartu Tulu (locul 1 - 15:40,03 min) și marocanca Zahra Ouaziz (locul 2 - 15:48,74 min). Alte rezultate:

Masculin - 100 m: 1. Alejandro Leiva (Spania) 10,05 sec.; 2. Pedro Fernandez (Spania) - 10,99 sec.; 3. F. Garcia Valero (Spania) - 11,18 sec.; 200 m: 1. Jeff Williams (SUA) - 20,50 sec.; 2. Andrew Tynes (Bahamas) - 20,78 sec.; 3. Bruny Surin (Canada) - 20,80 sec; 110 m. garduri: 1. Courtney Hawkins (SUA) - 13,46 sec.; 2. Tony Dees (SUA) - 13,46 sec.; 3. Briean Amos (SUA) 13,64 sec.; 3.000 m obstacole: 1. Mathew Birir (Kenya) -8:14,59 min.; 2. Richard Kongei (Kenya) - 8:17,55 min.; 3. Eliud Barngetuny (Kenya) - 8:19,01 min; Aruncarea ciocanului: 1. Igor Astamkovici (Belarus) - 81,62 m.; 2. Tibor Gecsek (Ungaria) - 77,56 m.; 3. Andrei Abduvaliev (Tadjikistan) - 76,44 m; 1.500 m.: 1. Noureddine Morceli (Algeria) - 3:32,99 min.; 2. Vincent Malakwen (Kenya) - 3:36,16 min.; 3. Mateo Canellas (Spania) 3:37,83 min; Săritura în lungime: 1. Ivan Pedroso (Cuba)- 8,49 m.; 2. Ivailo Mladenov (Bulgaria) - 8,33 m.; 3. Fred Salle (Anglia) - 7,95 m; 5.000 m.: 1. Paul Tergat (Kenya) - 13:22,12 min; 2. Domingos Castro (Portugalia) - 13:23,01 min.; 3. Shem Cororia (Kenya) - 13:24,08 min.

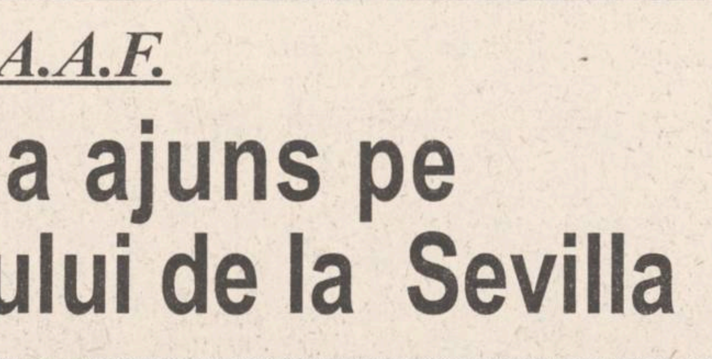

Feminin - 200 m.: 1. Lissette Ferri (Spania) - 25,07 sec.; 2. Maria Perez Munoz (Spania) - 26,72 sec. (singurele concurente); 100 m: 1. Falilat Ogunkoya (Nigeria) - 11,47 sec.; 2. Natalia Voronova (Rusia) - 11,52 sec.; 3. Sandra Myers Brown (Spania) - 11,58 sec; 800 m.: - 1. Ludmila Rogașova (Rusia) 2:00,06 min.; 2. Carla Sacramento (Portugalia) - 2:00,91 min.; 3. Natalia Dukhnova (Belarus) - 2:01,49 min; Triplu salt: 1. Inna Lasovskauia (Rusia) - 15,05 m.; 2. Conception Paredes (Spania) - 14,27 m.; 3. Niurka Montalvo (Cuba) - 14,18 m; Săritura în înălțime: 1. Elena Topșina (Rusia) - 1,95 m.; 2. Niki Bakoyianni (Grecia) - 1,93,.; 3. Carlota Castrejana (Spania) 1,85 m; 400 m. garduri: 1. Deon Hemmings (Jamaica) - 54,97 sec.; 2. Olga Nazarova (Rusia) - 55,81 sec.; 3. Anna Knoroz (Rusia) - 56,26 sec.

LITORAL NET'95

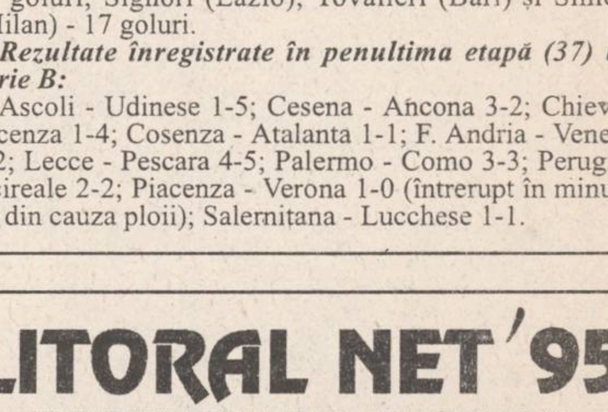

Noi nu alegem în locul dumneavoastră.
Noi vă ajutăm să alegeți!!!

net

Informații și înscrieri:
IAȘI - Casa Modei - mezanin
Telefon 032-117596
TÎRGU FRUMOS - Telefon 032-712408

KLM
AGENT

Fotbal Divizia A, etapa a XXXII-a

Manieră grosolană de arbitraj la Pitești

■ *Rezultate în general normale* ■ *Acord Focșani moare frumos* ■ *Calificarea la baraj se decide sîmbătă, în Copou*

Rezultate din seria I

Rocar București - FC Bucovina Suceava	3-0
Steaua Mizil - Poiana Cîmpina	2-1
FC Vîlcea - Gloria Buzău	2-0
FC Constant Galați - FC Selena Bacău	2-2
Metalul Plopeni - Faur București	2-1
Callatis Mangalia - Dacia Unirea Brăila	0-1
Dacia Pitești - F.C. Lynx Iași	3-0
Cetatea Tg.Neamț - FC Acord Focșani	1-0
Flacăra Moreni - Portul Constanța	3-0

Etapa viitoare (sîmbătă, 11 iunie)

F.C. Lynx Iași - Cetatea Tg. Neamț
Poiana Cmpina - Rocar București
C.S. Faur - Bucovina Suceava
Portul Constanța - Callatis Mangalia
Dacia Brăila - Dacia Pitești
Acord Focșani - F.C. Vîlcea
Gloria Buzău - Constant Galați
Selena Bacău - Steaua Mizil
Metalul Plopeni - Flacăra Moreni

Fotbal - Divizia A, etapa a 32-a

Arbitrul Chivulete - un pungaș fără pereche

■ *Dacia Pitești - Lynx Iași 3-0 (2-0)* ■ *Arbitraj scandalos, sancționat de observatorul federal*

Stadion "Dealul viilor" - Stefănești; teren moale; timp frumos; spectatori aproximativ 1000.

DACIA: Bratu (min.81 Pampea) - Roman, Ștefan, Vilău, Dinu - Isac, Voica (min.59 Preda), Stoica, Pană - Ivan, M. Nicolae (min. 68 Florea). Antrenor Andrei Speriatu.

Lynx: Ciutacu - Abălașei (min. 56 Țuțu), Paraschiv, Apachiței, Nemțanu, Urdaru - Cotan, Căunei (min. 87 Rudac), Alexa - Rotaru, Dobrea. Antrenor Leonid Antohi.

Cartonașe galbene: Ivan (D), Abălașei, Căunei, Alexa (L)

Au înscris: Pană (min. 16 din penalty), M. Nicolae (min. 34 din penalty), Ivan (min. 48).

Arbitraj grotesc: F. Chivulete, D. Constantinescu, N. Iordăchescu (București)

Observator: Mircea Cezar Ionescu (București).

■ Lynx a prezentat la primul fluier al jocului de la Pitești o echipă din care lipseau 6 titulari: Petrache (aflat în plină sesiune de examene), Pancu (convocat la echipa națională de juniori), Cobuleanu (gripat), Kerezsy, Munteanu și Câmpeanu (aflați pe banca de rezerve, dar nefolosiți pentru a nu primi cartonașul galben al suspendării). ■ După un început echilibrat (în care am notat o lovitură de cap a lui Apachiței, puțin peste poartă, și un șut sănătos al lui Alexa), arbitrul bucureștean Chivulete demonstrează tuturor care-i sînt intențiile în minutul 15, cînd face cadou gazdelor un prim penalty. Ciutacu respinge defectuos, în față, un șut de la 30 de metri, atacantul piteștean M. Nicolae nu poate ajunge mingea și plonjează în careu, deși nu se afla în contact cu nici un fundaș ieșean. Pană transformă cu sînge rece lovitura de la 11 metri, șutînd pe jos, în stînga neinspiratului portar ieșean: 1-0. ■ Consternare în teren și hohote de rîs în tribună în minutul 34: același M. Nicolae (cel mai activ jucător al gazdelor) centrează din colțul careului mare, mingea îl lovește în fund (scuzați, dar acesta e adevărul!) pe Apachiței, iar arbitrul de centru indică fără ezitare... penalty pentru gazde, pe care tot M. Nicolae îl va transforma. ■ A fost o primă repriză penibilă, în care, în afara celor două penalty-uri gratuite, arbitrul a fluierat mereu în favoarea gazdelor, contînd în acest sens și pe sprijinul permanent al colegilor de la margine ■ Imediat după reluare (min.48), se va înscrie ultimul gol al partidei: Ivan șutează puternic de la 25 de metri, pe sub portarul Ciutacu, și șansele ieșenilor, la 0-3, sînt definitiv compromise ■ Conștienți că nu au nici o șansă, ieșenii joacă frumos în continuare, se apropie periculos de poarta adversă, dar nu reușesc să înscrie ■ Ultimul sfert de oră a fost foarte frumos, fazele de gol alternînd la ambele porți. Au ratat, pe rînd, Țuțu (min. 75, șut în adversar de la numai 10 metri de poartă), Preda (min. 82, față în față cu portarul ieșean) și Căunei (min. 84, șut peste, cu piciorul stîng, din careul mare).■ Final cu gust amar, cu mare scandal în vestiarul arbitrilor (observatorul federal M. C. Ionescu a fost indignat de maniera de arbitraj), și cu o bere pe care cei mai buni jucători ai meciului (M. Nicolae și Apachiței) au băut-o împreună, ca doi foști colegi. **(Eugen FLORESCU)**

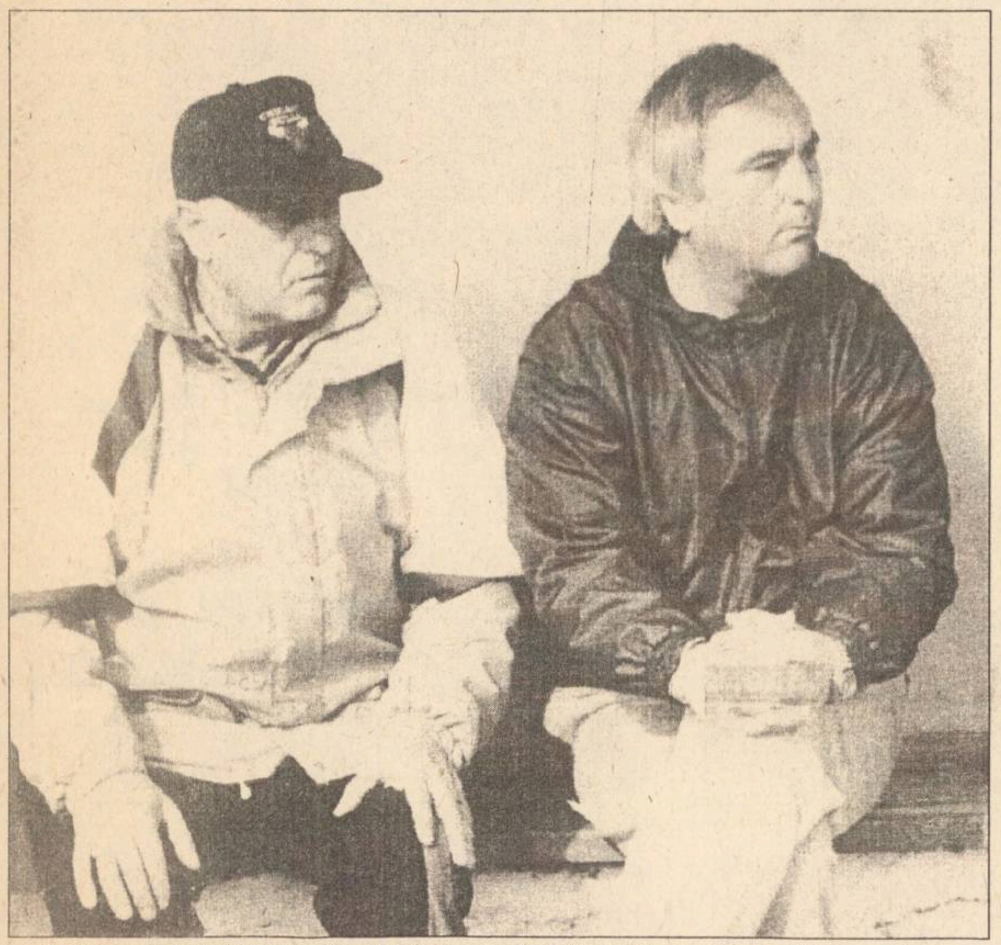

Antrenorii Antohi și Dănilă, uluiți de maniera de arbitraj a brigăzii bucureștene

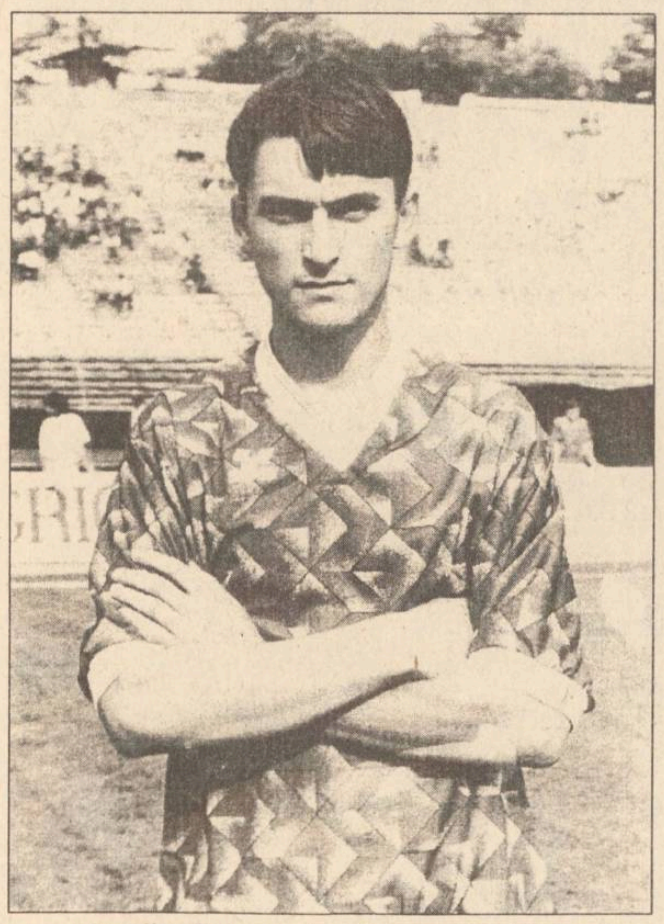

Aurelian Țuțu - un jucător care vine din urmă

Declarații după meci:

Andrei Speriatu, antrenor Dacia: " Mă bucur pentru acest succes clar, mai ales că astăzi am avut mai mulți absenți: Grigoriu, Stroe, Badea, Gheorghe. Presa din Pitești a scris despre un posibil aranjament între noi și Iași, iar acest lucru m-a supărat foarte tare, pentru că noi dorim să ne apărăm corect șansele. Ieșenii au început destul de bine, dar, după deschiderea scorului, au cedat din toate punctele de vedere. Arbitrajul a fost corect, fără să influențeze rezultatul final."

Leonid Antohi, antrenor Lynx: " Este pur și simplu rușinos să vezi așa ceva pe un teren de fotbal. Astfel de arbitri fac de rușine fotbalul românesc și batjocoresc munca noastră și a celor care transpiră în teren. Am fost inspirat să nu-i introduc în teren pe Cîmpeanu, Kerezsy și Munteanu, care ar fi primit imediat cartonaș galben și nu ar mai fi putut juca sîmbăta viitoare contra echipei din Tg. Neamț. Credem în continuare în șansa noastră de a promova, și ne vom bate pînă la capăt, în ciuda manevrelor de culise."

Mircea Cezar Ionescu, observator: " Arbitrul a fost sub orice critică, îl voi da nota 4 și voi propune sancționarea sa. Dar victoria gazdelor nu poate fi contestată, atîta timp cît ieșenii nu au reușit să înscrie nici un gol, deși au avut o mulțime de ocazii."

Bătălia dintre Niță și Ghiță

■ *Cetatea Tg. Neamț - F.C. Acord Focșani 1-0 (0-0)*

Stadion Cetate, timp călduros, teren excelent, spectatori, cca 700

CETATEA: DUMITRESCU - Popescu ('71 - Pricop), Văcaru, IENCSI - Cantea, Ioniță, Dumitru, Condurache, Suliță - Vrînceanu, COJOCARU.

ACORD: SÎRBU - SUSANU, Dumitriu, POPOVICI, Babalîc - BURLACU, Avram, P.Ioan, Ciubotaru ('56 - Cr. Ioan) - ARGEȘEANU, Colan ('80 - Petcu).

Au arbitrat foarte bine: V. Anghelinei, S. Ion, V. Donțu (Galați).

Cartonașe galbene: Ioniță (Cetatea), Dumitriu (Acord).

A înscris: IENCSI ('50) - reluare cu capul de la 9 m a unei lovituri libere executate lateral de pe partea dreaptă de către Condurache.

Duelul dintre antrenorii V. Niță (Cetatea) și A. Ghiță (Acord) a fost o treabă serioasă, ambele părți fiind conștiente de necesitatea presantă a obținerii punctelor puse în joc. Niță și-a ordonat "plăieșii" în stilu-i caracteristic: trei fundași, o linie de mijloc supradimensionată cu pretenții de elasticitate, plus cele două vîrfuri, ieșeanul Cojocaru și nemțeanul Vrînceanu, active, dar ineficient "jucate". Linia de mijloc a încercat să combine, dar, de multe ori, între subcompartimente se aflau spații enorme de care profitau inteligent oaspeții. Cît despre apărare, dacă aceasta va evolua ca în ultimele două partide, sîmbăta viitoare, în Copou se va înregistra scorul etapei!

Ghiță, ca un fost portar de valoare ce se respectă, a mizat pe o defensivă cu marcaj strict și ieșiri elegante și pe zvîcniri impetuoase pe contraatac. Aceste incursiuni ofensive erau cît pe ce să aducă liniștea de mînăstire sub Cetatea Neamțului, imediat după primul "sfert" de studiu individual: Argeșeanu, bine deschis de Dumitriu, greșește, dintr-o poziție ideală, preluarea ('16), Avram ('17) ratează singur cu portarul, apoi Burlacu, un minut mai tîrziu, irosește o centrare ideală a lui Ciubotaru. Strigătele disperate de pe bancă ale lui Niță acoperă corul inimoasei galerii locale. Cetatea își revine și, cam din min. 20, domină steril, ratînd, totuși cîteva ocazii (Iencsi - '25, Cojocaru - '26 și '45, Popescu - '28). În pauză, Ghiță e calm, se întreține amical cu gazdele, în timp ce bietul Niță, în vestiar, tună și fulgeră pe capul neputincioșilor "plăieși".

Imediat după reluare, căpitanul Cojocaru se hotărăște să facă nițică "muncă patriotică" și la "capitolul creație" și rezultatele se văd. În prima parte a reprizei secunde asistăm la cele mai bune momente ale Cetății, culminînd cu golul lui Iencsi. Mai spre final, însă, Niță sesizează că benzina s-a cam terminat în ambele rezervoare și, în consecință, gazdele încep un joc liniștit de pase la centrul terenului, spre păstrarea rezultatului. Cu toate acestea, Ioniță s-a aflat, în două rînduri, aproape de întîlnirea cu golul. În schimb, Ghiță nu renunță: mai de voie, mai de nevoie (Ciubotaru s-a accidentat grav în min. 56!) trimite forțe proaspete în teren, iar, din min. 80, ajutați și de automulțumirea gazdelor, focșănenii revin puternic: min. 78 - șut spectaculos Argeșeanu, respins spectaculos de Dumitrescu; min. 88 - șut cu boltă din lateral Avram, parat de goal-keeper-ul nemțean. Acordul domină seniorial finalul meciului (cum au ajuns vrîncenii în situație de retrogradare numai bunul Dumnezeu și Sechelariu știu...), publicul cere imperios arbitrului să încheie meciul, dar, în prelungirile corect acordate, Cojocaru și Suliță au avut în vîrful bocancului majorarea scorului.

Astfel se încheie bătălia dintre Niță și Ghiță. Primul e, în sfîrșit, liniștit, ar mai fi dorit să mai reproșeze ciracilor săi cîte ceva, dar cîntările de bucurie din vestiar îl acoperă. Speranțele la baraj rămîn intacte, dar între Cetatea și Divizia Națională e o diferență cît cea dintre Pietricica și Everest.

Cît despre Aristică Ghiță, fosta vedetă a Bacăului, rezultatul de la Tg. Neamț îi parafează, practic, sentința de retrogradare, o sentință care (n-ar fi corect să uităm!) poartă, încă de o săptămînă, apostila actualei vedete a Bacăului... **(G.I. NICOLAE).**

1. F.C. Selena	32	21	5	6	68-26	68
2. Dacia Brăila*	32	22	2	8	66-21	60
3. F.C. LYNX	32	16	7	9	55-29	55
4. Cetatea	32	17	4	11	50-44	55
5. Dacia Pitești	32	16	3	13	62-48	51
6. Bucovina	32	15	5	12	40-43	50
7. Poiana	32	15	2	15	52-50	47
8. Gloria	32	14	5	13	42-40	47
9. Steaua Mizil	32	13	6	13	44-42	45
10. Constant	32	13	5	13	40-40	44
11. A.S. Rocar	32	13	2	14	38-54	44
12. Plopeni	32	14	3	16	35-41	42
13. F.C. Vîlcea	32	13	4	16	35-44	40
14. Faur	32	12	8	14	42-46	38
15. Flacăra	32	11	5	16	37-46	38
16. Portul	32	11	5	16	37-51	38
17. Acord	32	11	4	17	44-58	37
18. Callatis	32	5	3	24	34-97	18

***) echipă penalizată cu 8 puncte**

ACȚIUNI DIN AFARA TERENULUI

Stadionul de sub vii

Era soare și frumos sîmbătă dimineață, la Ștefănești, acolo unde joacă Dacia, pe un stadion aflat în plină natură, chiar la poalele unui deal cultivat cu viță de vie. Mă gîndesc doar cum o fi dacă, într-o bună zi, Dacia ar trebui să joace, pe stadionul de sub vii, un meci pe viață și pe moarte, pentru retrogradare sau promovare. Cum or fi primiți oaspeții, și mai ales, cum vor fi plecînd arbitrii dacă, prin absurd, rezultatul final ar fi defavorabil piteștenilor?

Efectele furtunii

O puternică furtună, dezlănțuită vineri seara, a muiat serios suprafața de joc. În plus, un copac doborît de vîntul puternic a rupt cablul telefonic al telefonului, astfel încît ziariștii prezenți la joc nu au putut să-și transmită cronicile direct de la stadion.

Cel mai bun loc

Reporterul a avut parte, în tribună, de cel mai bun loc cu putință. În dreapta mea a stat fosta noastră colegă Cristina Lucescu (consilier al firmei Lynx, devenită o excelentă cunoscătoare a fenomenului fotbalistic), în stînga, dl. Mircea Cezar Ionescu, observatorul federal, iar în fată Nicolae Dobrin, fostul mare fotbalist. Numai că, după pauză, scîrbit probabil de cele petrecute în prima repriză, Dobrin nu a mai apărut în tribune.

Efectele migrenei

Tînărul portar ieșean Ciutacu nu a avut, sîmbătă, o zi prea inspirată, el greșind la două din cele trei goluri piteștene. Puțini știu însă că, dincolo de tensiunea partidei, el a avut de suportat o migrenă cumplită, care l-a măcinat încă din timpul deplasării spre Pitești. Reporterul este perfect dispus să-i acorde înțelegerea sa, cu atît mai mult cu cît, dacă șansele de promovare ale ieșenilor sînt neatinse, asta i se datorează în bună măsură și lui Ciutacu, autorul unui meci senzațional pe teren propriu, cu metalul Plopeni.

Pronosticul lui Apachiței

Fundașul ieșean a fost, de departe, cel mai bun jucător al oaspeților, fiind prezent pe tot terenul și supunîndu-se unui formidabil efort. Vorbind, pe drumul de întoarcere, despre meciul decisiv, cu Cetatea, Vasile Apachiței ne-a spus: "Avem o șansă enormă și nu o vom lăsa să ne scape. Cetatea nu e nici Ajax, nici Milan, cam prea multă vorbă în jurul unei echipe care anul trecut juca în B. Să fim noi sănătoși, să vină lume multă la stadion și să avem parte de un arbitraj "ca lumea", și-o să vedeți că se va repeta scorul din meciul cu Brăila!" Așa să fie! **(Eugen FLORESCU)**

În lupta pentru promovare

Au mai rămas doar trei echipe

Rezultatele etapei de sîmbătă a Diviziei A la fotbal au clarificat, într-un fel lupta pentru accederea în barajul pentru promovarea în Divizia Națională. Pierzînd, cum era de așteptat, meciul din Capitală cu Rocar, Bucovina Suceava a ieșit definitiv din cărți. O șansă palidă de baraj mai are Dacia Pitești, dacă învinge în ultimele două partide (prima dintre ele - atenție - la Brăila!), iar F.C. Lynx și Cetatea termină la egalitate. Disputa principală rămîne între F.C. Lynx și Cetatea, o victorie a ieșenilor aducînd promovarea la baraj, indiferent de rezultatul din ultima etapă de la Rm. Vîlcea. La fel, victoria nemțenilor la Iași, îi propulsează pe poziția care aduce barajul. Un caz mai complicat îl constituie realizarea unui egal în Copou, situație în care șansele ieșenilor sînt legate de o înfrîngere sau un egal a nemțenilor pe teren propriu în ultima etapă, cu Dacia Unirea, rezultate coroborate cu un succes ieșean la Rm. Vîlcea. Să așteptăm, deci, marele derby din 11 iunie din Copou! **(NG).**

Seria a II-a

Bravo, Poli!

Rezultatele etapei: Jiul Petroșani - Unirea Alba Iulia 3-0; Gloria Reșița - Gaz Metan Mediaș 2- 0; Metrom Brașov - CFR Timișoara 2-1; CFR Cluj - Corvinul Hunedoara 4-1; Armătura Zalău - Phoenix Baia Mare 0-0; FC Bihor Oradea - CSM Reșița 3-1; Unirea Dej - ASA Tîrgu Mureș 2-0; Poli Timișoara - I.C.I.M. Brașov 1-0; F.C.I.E.E.L.I.F. Craiova - Tractorul Brașov 1-0.

Ca și în seria I, a fost o etapă a gazdelor. Excepția a constituit-o egalul obținut de cvasi-retrogradata Phoenix Baia Mare, la Zalău, dar, avînd în vedere rezultatele și poziția în clasament a gazdelor, remiza maramureșenilor pare mai degrabă o contraperformanță. Demnă de remarcat este verticalitatea echipei Poli Timișoara care, deși are promovarea asigurată, joacă la fel de onest acest final de campionat. La polul opus, Corvinul Hunedoara, practic cu "barajul" în buzunar, pierde la scor în fața unei echipe din zona codașă.

Clasament: 1. Poli Timișoara - 75 p; 2. Corvinul - 61p; 3. CFR Timișoara - 54 p; 4. Tractorul Brașov - 51 p; 5. Jiul Petroșani 47 p (57-50); 6. Metrom Brașov - 47 p (37-40); 7. Gaz Metan - 46 p (42-36); 8. Unirea Dej - 46 p (44-43); 9. Gloria Reșița - 46 p (41-43); 10. A.S.A. Tg. Mureș 45 p (45-37); 11. C.S.M. Reșița - 45 p (29-34); 12. Unirea Alba Iulia - 44 p (39-37); 13. F.C.I.E.E.L.I.F. - 44p (42-50); 14. I.C.I.M. Brașov - 43 p; 15. F.C. Bihor - 41p; 16. C.F.R. Cluj - 34 p; 17. Phoenix Baia Mare - 32 p; 18. Armătura - 12 p.

Fotbal, Divizia B

Sentință definitivă

■ *Viitorul '94 Hîrlău - Nitramonia Făgăraș 0-3 (0-1)*

Au înscris: Mărgineanu (min.21), Cozma (min.59) și Timofte (min.88).

Vineri, FRF a fost anunțată că meciul se va disputa pe stadionul Tepro, astfel că gazdele au stat și i-au așteptat acolo pe făgărășeni și pe arbitri. Aceștia, neprimind însă vestea schimbării locului de disputare al partidei s-au prezentat la stadionul Constructorul. Cei din Hîrlău s-au hotărît la ora 11,00 să plece spre "Maracana" și, cu bunăvoința arbitrilor meciul a început cu 35 de minute întîrziere. După o scurtă perioadă de tatonare, Mărginean deschide scorul, dar atacantul făgărășan a plecat dintr-o suspectă poziție la limita ofsaidului. Gazdele echilibrează jocul și, după o ocazie ratată de Nechifor, Burdujan execută excelent o lovitură liberă, dar mingea nimerește bara transversală. După pauză, în min.69 are loc o fază demnă de genericele tv: Drăgoi trimite cu piciorul cam tare spre Udișteanu, acesta încearcă degajarea, însă mingea se lovește de piciorul lui Cozma, venit la presing și ricoșează în poartă. Gazdele nu renunță, Țurcanu și Pară ratînd două bune ocazii de a înscrie. De marcat, marchează tot oaspeții, în min.88, Timofte împingînd mingea în plasă de la 3 m, după o centrare a lui Comșa. În concluzie, o victorie meritată a oaspeților care au semnat practic sentința de retrogradare a Viitorului Hîrlău.

Viitorul Hîrlău: Udișteanu - Timofte, Stoica, Drăgoi - Crețu, Pară, Mogîldea, Burdujan, Timofte (min.46 - Anghel) - Nechifor (min.56 - Țurcanu), Glodăreanu.

Au arbitrat: M. Stanciu, E. Rogoveanu, A. Manolache (Galați) **(O.M.)**

Jocul orgoliilor

■ *Cotidian Bacău - CFR Pașcani 0-1 (0-0)*

Victoria de la Bacău a pășcănenilor are două semnificații. Prima și cea mai importantă este cadoul pe care-l fac fotbaliștii tînărului municipiu de pe malul Siretului. A doua se referă la disputa de orgolii, Palade - Sechelariu, încheiată în această ediție cu scorul de 6-0 în favoarea primului. Pășcănenii au jucat fără titularii Nistor și Boboc (bolnavi) și cu căpitanul echipei, Irimia, doar 16 minute din 90. Partida debutează cu atacurile gazdelor care obțin 3 cornere în primul sfert de oră și două șuturi foarte puternice respinse de Mandric. În replică, Anton lobează din interiorul careului de 16 m, un fundaș ratează intercepția iar Rîznic reia violent în vinclu, de unde Dogaru scoate miraculos.

Repriza a doua debutează cu încercările băcăuanilor de a sparge apărarea ermetică a oaspeților, dar fără rezultat. Pășcănenii sînt "pingeliți" de cîteva ori dur de către gazde, acțiuni sancționate prompt de centralul bucureștean. Pe fondul broderiei băcăuane, pășcănenii contraatacă în stil englez și în min.65 Anton driblează cîțiva apărători și înscrie în colțul lung. Gazdele se năpustesc în atac dar nu reușesc egalarea. În schimb apelează la un joc obstrucționist, Mindirigiu fiind eliminat în min.78. Oaspeții mai puteau înscrie de două ori prin Anton și Tănase, dar remarcăm revenirea extraordinară în echipă a lui Gabi Rîznic.

CFR Pașcani: Mandric - Morariu, Irimia (min.16. - Marțin), I. Popa, Negri - Gurgu, Ciopraga, Rîznic, C. Crețu - Tănase, Anton.

Celelalte rezultate: Mureșul Toplița - Minerul Comănești 5-0; Vrancart Adjud - Harghita Od. Secuiesc 4-2; FC Onești - FC Sf. Gheorghe 3-2; Foresta Fălticeni - Petrolul Moinești 3-0; Petrolul Brăila - CFR Fortus Iași 3-0 (neprezentare). **(Codru VULPAȘIN)**

timpul înseamnă bani

M.V.D.
FIRMĂ SPECIALIZATĂ ÎN CONSULTING
asigură:
■ constituirea S.C. cu capital românesc și mixt (S.R.L., S.N.C., S.A.) în regim de urgență; înregistrare la Administrația Financiară, cod fiscal; obținerea avizului de funcționare de la Primăria Iași;
■ constituire (înregistrare) filiale;
■ acte adiționale, mențiuni (lărgirea obiectului de activitate, asocieri, retrageri, cesiuni, majorări capital, puncte de lucru, radieri, dizolvări societăți).

Hotel Unirea
camera 107.
Telefon 032/21.22.99,
orele 10.00-20.00

Fiind un sistem de folosință îndelungată, trebuie să-l alegeți pe cel mai BUN.
Electric Puls
Interfoane de acces cu cartelă
GARANȚIE
minim 12 luni
ELEGANT
FIABIL
SIGUR
AUDIȚIE
IMPECABILĂ
☎ 032-213284

BACO s.r.l.
Simbolul calității
vinde en gros
papetărie și birotică
■ HERLITZ
■ XEROX
■ PELIKAN
■ KORES
Reducere de pînă la 28%, funcție de cantitatea achiziționată!
Iași, str. Zorilor nr. 16
(cartier Moara de Vînt)
Telefon 117941

Handbal masculin, Divizia B

Politehnica Iași - pe locul III

■ *Poli - ASA Buzău 38-24 (24-13)*

Echipa din Buzău era la un moment dat una dintre pretendentele la promovare, de care se temeau atît echipa ieșeană cît și Gloria și Solar București, trupele cele mai bine plasate din punct de vedere material. Spectacolul așteptat de toată tribuna a fost asigurat de Stanciu, Gheorghiu, Zepciuc, Chitoroagă, Adam și Aanicăi. Fostul jucător (ca junior) ieșean Andrei Viorel a lovit din toate pozițiile, dar arbitrii I. Sava și G. Olariu (Bacău) au trecut cu vederea aceste nerespectări ale regulamentului. Ei au sancționat cu șase minute de eliminare echipa Politehnica și cu opt minute și o descalificare pe adversari.

Au înscris pentru ieșeni: Adam - 5; Stanciu - 9 (3 din 7 m); Bărdiță - 1; Chitoroagă - 5; Zepciuc - 3; Ciocoiu - 6; Gheorghiu - 6 (1 din 7 m); Aanicăi - 2; Arvinte - 1. A mai jucat Budeanu. Portarul Spiridon, după cinci intervenții decisive a primit o minge în plină figură, după care a cedat locul lui Fotache, care s-a achitat foarte bine de misiunea primită. De la oaspeți, cel mai bine s-au comportat Mocanu (8 - 2 din 7 m) și Pavel (5 - 1 din 7 m). Portarii Moise și Mihăilă au avut în total 22 de intervenții decisive.

Antrenorii ieșeni D. Olteanu și T. Dăian țin să mulțumească societăților care i-au sprijinit în acest campionat terminat pe locul III: LEDIF S.A. (cu pantofi de sport); IAȘICONF S.A. și MALVIS S.R.L. **(G.A.)**

Din culisele fotbalului

Fostul arbitru ieșean Ștefan Rotărescu dezminte afirmațiile lui Dumitru Dragomir

În emisiunea "Procesul etapei", care a fost difuzată duminică, pe programul 2 al Televiziunii Române, dl Dumitru Dragomir (fost președinte de club la Dinamo II - adică Victoria București) a făcut afirmații răuvoitoare la adresa unui arbitru ieșean. Urmărind acest așa-zis proces alături de cel incriminat - nu ne ascundem, este vorba despre dl Șfefan Rotărescu - am aflat că domnul Dragomir a uitat de unde a plecat! "Nea" Bimbi Rotărescu a recunoscut că înainte de anumite meciuri era chemat "la ordin", servit cu protocol complet și dirijat pentru a se obține un rezultat favorabil, știm noi cui. Dl Dragomir afirma că îi era lui rușine de modul cum se arbitra, dar uitase că el și Ilie Bărbulescu "făceau cărțile". Meciul Victoria București - Universitatea Craiova a rămas de pomină, cu un penalty transformat în corner și cîștigat de Universitatea cu 1-0, deși rezultatul normal ar fi trebuit să fie cu totul altul. **(G.A.)**

Campionatul "National Collegiate Athletic Association" -NCAA

Atleții americani se pregătesc pentru Campionatele Mondiale

Au luat sfîrșit întrecerile contînd pentru concursul atletic internațional, ce s-au desfășurat pe terenurile Universității Tennessee. Rezultate înregistrate:

- Masculin - ***Heptatlon:*** 1. Guthrie-Gresham (Jamaica) - 6.527 puncte; 2.Ali McKnight (USA) - 5.832 p.; 3.Terry Roy - 5.798 p; - ***110 m.garduri***: 1.Douane Ross (SUA)- 13,32 sec.; 2.Lerry Wade (SUA) - 13,41 sec; 3.Obeja Anderson (SUA) - 13,51 sec.; - ***400 m.***: 1.Greg Haughton (Jamaica) - 44,62 sec.; 2.Marion Ramsey (SUA) 44,74 sec.; 3.Andre Morris (SUA) - 45,15 sec.; ***100 m***: 1.Tim Harden (SUA) - 10,05 sec.; 2.Donovan Powell (Jamaica) - 10,07 sec.; 3.Kareen Streete-Thompson - 10,16 sec; - ***1.500 m***: 1.Kevin Sullivan (Canada) - 3 minute 37 secunde și 57 sutimi; 2.Paul McMullen (SUA) 3:38,74 min; 3.Passamore Furusa (Zimbabwe) - 3:40,41 min; - ***Aruncarea greutății***: - 1.John Godina (SUA) -22,00 m.; 2.Brent Noon (SUA) - 20,97 m; 3.Mark Parlin - 19,37 m; ***200 m***: 1.Ato Boldon (Trinidad) - 20,24 sec.; 2. Dave Dopek - 20,31 sec.; 3.Rohsaan Griffin - 20,36 sec.; ***5.000 m.*** Martin Keino (Kenya) - 14: 36, 78 ; 2.Mark Carroll (Irlanda) - 14:37,08 min. 3.Goodfrey Siamusiye (Zambia) - 14:38,70 min.- ***Ștafeta 4x400*** - 1.Univ.Baylor - 3 minute 01 secunde și 57 sutimi; 2.Univ. Goerge Mason - 3:02,78 min.; 3.Univ. Oklahoma 3:03,15 min.

-Feminin: - ***100 m.garduri*** 1.Gillian Russell (Jamaica) - 12,99 sec; 2.Anjanette Kirkland (SUA) - 13,09 sec.; 3.Tonya Williams (SUA) - 13,30 sec; - ***400 m.***: 1. Nicole Green (SUA) - 52,01 sec.; 2. Charlene Mauseed (Jamaica) - 52.03 sec.; 3. Camara Jones (SUA) - 52,05 sec.; ***100 m.***: 1.D'Andre Hill (SUA) - 11,11 sec.; 2.Sevatheda Fynes (Bahamas) - 11,12 sec.; 3.Debbie Ferguson (Bahamas) - 11,19 sec.; - ***1.500 m.***:1.Amy Wickus (SUA) - 4 minute 14 secunde 53 sutimi; 2.Any Rudolph (SUA) - 4:15,73 min.; 3.Kelly Smith (SUA) - 4:17,15 min; - ***200 m***: 1.Sevetheda Fynes (Bahamas) - 22,63 sec.; 2.Merlene Frazer (Jamaica) - 22,77 sec.; 3. Debbie Ferguson (Bahamas) - 22,86 sec; - ***Săritura în înălțime*** : 1.Amy Acuff (SUA) - 1,96 m.; 2.Gwen Wentland (SUA) - 1,90 m.; 3.Najuma Flechter (Guyana) - 1,90 m.; - ***5.000 m:***1.Jen Rhines (SUA) - 15 minute 56 secunde 18 sutimi; 2.Marie McMahon (SUA) - 16:15,06 min.; 3. Maribel Sanchez (SUA) - 16:27,87 min; - ***Aruncarea discului***:1.Dawn Dumble (SUA) - 57,04 m; 2.Melinda Wirtz (SUA)- 56,72 m.; 3.Erica Ahmann - 55,62 m; - ***Triplu salt***: 1.Nicole Martial (Guyana) - 13,74 m.; 2.Icolyn Kelly (Jamaica) - 13,62 m.; 3.Majuma Fletcher (Guyana) - 13,55 m; - ***Ștafeta 4x400***: Univ. Statului Louisiana - 3:28,26 min; 2.Univ.UCLA -3:31,37 min.; 3.Univ. Statului Arizona - 3:32,00 min.

Un meci de baraj pentru promovare în Divizia B

Foresta Ciurea - CSM Bucecea 2-1 (2-1)

Foresta: *Tudosă - Paziuc, Lăcătușu, Vasluianu, Brînzei, Fieraru - Agape, Gheorghiu, Nechifor - Aprofirei, Neagu.*

Bucecea: *Vasiliu - Baznic, Hrișan, Șurubaru, Nițu (min.65 - Rîmbu) - Gugeanu, Nemțuc, Podariu - Vasilache (min.60 - Trofin), Duță.*

Au arbitrat foarte bine: *V. Anghelinei, I. Silviu, V. Donțu (Galați).*

Observator FRF: *prof. M. Miu (București)*

Partida contînd pentru barajul de promovare s-a disputat pe gazonul din Ciurea, mult mai prost pregătit decît la partida cu Mobila. Gazdele au dominat întreaga primă repriză, dar, oaspeții au avut ocaziile cele mai clare de gol, inclusiv o bară în min.25 prin Duță. Jucătorii de la Ciurea au și ei o bară prin Neagu, dar cred că înainte se putea semnaliza fault în atac. Golurile au venit în repriza secundă, ambele ale echipei din Ciurea fiind reușite de Aprofirei (min.53 și 76), cu lovituri de cap, din foarte bunele centrări a lui Gheorghiu. Cel mai periculos jucător al echipei din Bucecea, Duță, a ratat în min.65 și 87, dar a înscris în min.89, aducînd speranța în tabăra oaspeților. **(G. ANGHEL)**

Atletism

1500 de participanți la crosul "Chupa-Chups"

Sîmbătă, 3 iunie, din fața Palatului Culturii s-a dat startul crosului "***Acadeaua Chupa-Chups***".

Peste 1500 de copii au participat la acest cros, organizat de Direcția Județeană pentru Tineret și Sport. Sponsorul acestei competiții a fost firma româno-olandeză ROMWEST EURO. Doamna Carmen Ioan, sufletul concursului, director de vînzări pe zona Moldova la Divizia Generală a firmei ROMWEST EURO, a oferit tuturor participanților din partea firmei, ghiozdane, tricouri, acadele, autocolante ce purtau emblema Chupa-Chups. ***Startul s-a dat cu o întîrziere de cca 30 min., datorită neprezentării la ora fixată a polițiștilor de la circulație***. După un traseu de cca 3 km, au fost desemnați cîștigătorii:

- la fete, locul I a fost cucerit de Gabriela Talașcă, urmată de Oana Lungu și Oana Talabă.

- la băieți, primul loc a fost ocupat de Petru Băsescu, urmat de Gabriel Velea și Claudiu Zbîncu.

Pentru ocupanții primelor trei locuri, atît la fete cît și la băieți, s-au oferit ca premii: ghiozdane, diplome și acadele, iar celorlalți participanți - acadele și autocolante. **(C. PLOP)**

Box profesionist

■*Foreman va rejuca meciul cu Schultz*

Federația Internațională de Box (IBF) a hotărît ca meciul pentru titlul mondial al acestei versiuni dintre greii George Foreman (SUA) și Axel Schulz (Germania) să se rejoace în termen de 120 zile. În caz contrar, Foreman își va pierde titlul de campion al versiunii IBF. În meciul disputat la 22 aprilie, la Las Vegas, Foreman (46 de ani) a dobîndit o victorie contestată, unii dintre specialiști fiind de părere că victoria i-a aparținut pugilistului german. Bob Arum, promotorul boxerului american, a precizat că viitoarea confruntare va avea loc în Germania, iar Foreman va boxa pentru o bursă evaluată la 20 milioane $.

■ *Gonzalez își păstrează titlul la categoria ușoară (WBC)*

Pugilistul mexican Miguel Angel Gonzalez și-a păstrat titlul de campion mondial al categoriei ușoare (versiunea WBC), învingîndu-l la puncte pe americanul Mary Jakubowski. Întîlnirea a avut loc în localitatea americană Ledyard (Connecticut). Mexicanul a înregistrat astfel ce-a de-a 37-a victorie în palmares, în timp de Jakubowski a fost învins pentru a 2-a oară în carieră, din 85 de meciuri disputate. În cadrul aceleiași gale, un alt pugilist mexican, Alejandro Gonzalez și-a păstrat centura cu diamante a categoriei pană (versiunea WBC) cîștigînd prin KO tehnic în repriza a 9-a meciul cu americanul Tony Green. În cursul meciului, pugilistul american a fost numărat de două ori. Campionul penelor în versiunea WBC este la a 37-a victorie din carieră.

■ *Acero-Sanchez rămîne cel mai bun "supercocoș" (WBC)*

Boxerul Hector Acero-Sanchez (Republica Dominicană) l-a învins la puncte pe mexicanul Daniel Zaragoza, în meciul contînd pentru titlul mondial al categoriei supercocoș (versiunea WBC). Arbitrii-judecători Vincent Rainone și Fred Ucci i-au considerat pe cei doi boxeri la egalitate (114-114), în timp ce Cindy Bartin l-a văzut învingător pe Sanchez (114-112). Sanchez își păstrează astfel centura cu diamante, înregistrînd cea de-a 33-a victorie din carieră.

CALEIDOSCOP

Învingînd Steaua, la Bucuresti

Foresta Sibiu a cîștigat Cupa României la rugby

Sîmbătă, pe stadionul Parcul Copilului din București, în finala Cupei României la rugby, ediția 1995, s-au întîlnit formațiile Steaua și CSM Foresta Sibiu, deținătoarea trofeului. Victoria a revenit jucătorilor sibieni cu scorul de 22-18 (12-3), la capătul unui meci în care au știut să fructifice plusul de experiență al grămezii și jocul mai bun al liniei de treisferturi și lipsa din rîndul steliștilor a 5 jucători aflați în Africa de Sud. De la echipa militară s-a remarcat doar tînărul Ezaru (component al reprezentativei de juniori, 19 ani) care, la reluare, după o intercepție la o greșeală a treisferturilor sibiene, a declanșat un atac spectaculos pe care l-a finalizat între buturile "pădurarilor". Au marcat: Negru, Suciu, Voicu - eseuri; Roșu 2 transformări și 1 lovitură de pedeapsă - pentru sibieni; respectiv Ezaru, Balmuș - eseuri; Popișteanu - 1 transformare și 2 lovituri de penalitate.

Preliminariile CE de volei

Dublă victorie românească

Într-un meci contînd pentru preliminariile Campionatului European de volei feminin, la Brașov, echipa României a întrecut cu scorul de 3-1 (9-15, 15-6, 15-1, 15-12) formația similară a Lituaniei. Următorul meci al voleibalistelor din România în grupa preliminară se va disputa sîmbătă 10 iunie în compania Ungariei. La masculin, selecționata României a întrecut cu scorul de 3-0 (15-13, 15-6, 16-14) formația Franței, într-un meci disputat la Cluj din preliminariile Campionatului European. Formația României va întîlni în următoarea partidă, în deplasare, la 10 iunie, echipa Sloveniei.

Preliminariile CE de baschet masculin

Iugoslavia conduce neînvinsă

Rezultate înregistrate în turneul de calificare la Campionatul European de baschet masculin, care se desfășoară la Sofia: Estonia - Bulgaria 89-110 (45-53); Turcia - Iugoslavia 65-84 (28-53); Iugoslavia - Estonia 89-64 (43-29); Bosnia - Bulgaria 72-60 (32-34). Meciul dintre formațiile Bosniei-Herțegovina și Iugoslaviei nu s-a disputat, jucătorii bosniaci declarînd forfait. În consecință, Iugoslavia a primit 2 puncte (scor 20-0 la masa verde).

Clasament:

1.Iugoslavia	4	4	0	286-216	8
2.Turcia	4	2	1	237-232	5
3.Bulgaria	3	1	2	257-254	4
4.Bosnia	3	1	2	145-161	3
5.Estonia	3	0	3	228-290	3

A APĂRUT

Televizorul tablou
Secetele la sfîrșit de secol
NORD-EST MAGAZIN
săptămînal de informație științifică
Seismele catastrofe inevitabile
Verde pentru automobiliști
SIDA
Calculatorul

Nu mai puțin de 150 de milioane de vehicole circulă pe șoselele Europei, provocînd frecvent blocaje pe autostrăzi. Interesante tehnologii de ultimă oră propun fluidizarea traficului.

Cutremurele - cele mai devastatoare catastrofe de pe Pămînt. Anual se produc în lume 200.000 de seisme

Maladia SIDA. În România predomină subtipul F al virusului HIV; populația țării este foarte expusă, consideră specialiștii.

Televizorul tablou - volum redus, imagine fără distorsiuni, o noutate în domeniul televiziunii.

NE BUSINESS 2 BUSINESS advertising company BB/AC

Societate specializată

INSCRIPȚIONĂM PIXURI

Culori și forme deosebite

Calitate excepțională

Telefon
230060, **144776**,
dl. Adrian Rusu

Într-un birou bine dotat se fac afaceri mai bune!

MOBILIER
PENTRU
BIROURI

S.C. MOLDOLUX CĂMIN SRL
Iași, Bucium 25
Tel. 032-230412 Fax: 230413
Program zilnic: 9.oo-17.oo
Sîmbăta 9.oo-14.oo

NE NORD EST GROUP

Reprezentant exclusiv pe MOLDOVA
STICKER AND SIGN

- AUTOCOLANTE PUBLICITARE
  - Din PVC
  - Decupaj după forma dorită
- ETICHETE AUTOCOLANTE
  Suport: Hîrtie, PVC transparent, Metalizat aur și argint, Aluminiu, Fluorescent etc
- FIRME LUMINOASE
  Neon, Litere spațiale, Casete luminoase, Copertine, Prolite, Chain Sign etc.

PRODUSE PENTRU TOATE EXIGENȚELE

NOU !!! Numai noi vă putem oferi:

- autocolante cu impresie de fotografie
- autocolante dublă față
- etichete autocolante în rulouri

Nu ezitați să ne contactați !
Tel. 032-211570

Miraj
COSMETICS
BUCUREȘTI

UNIC DISTRIBUITOR
ÎN JUDEȚUL
IAȘI
AL PRODUSELOR

2R
TĂTĂRAȘI 38
6600 IAȘI, ROMANIA
40-(0)32-221.836
DEPOZITE EN GROS
Sărărie 143
Împăcării 2A, bl. 907

Explozia bunului gust

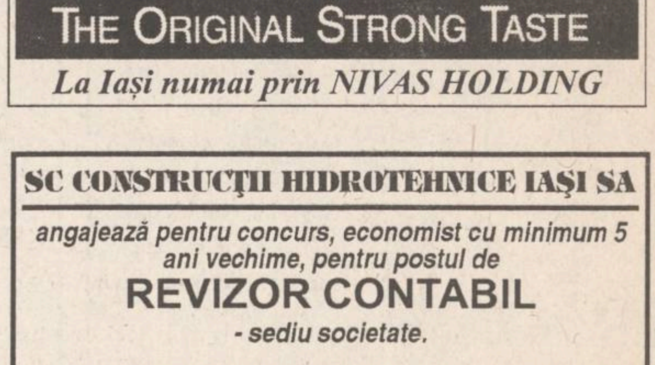

La Iași numai prin NIVAS HOLDING

CENTRUL INTERNAȚIONAL DE LIMBI MODERNE
str. Moara de Foc nr. 35, et. VIII

anunță înscrieri pentru cursuri intensive de vară

- engleză generală pentru adulți și copii
- engleză specializată
- engleză pentru examene-ADMITERE și TOEFL
- română pentru străini
- curs 12 zile în MAREA BRITANIE

Tel.**032/25.28.50, 25.28.70**, fax **032/25.29.02**.

SC CONSTRUCȚII HIDROTEHNICE IAȘI SA

angajează pentru concurs, economist cu minimum 5 ani vechime, pentru postul de

REVIZOR CONTABIL

- sediu societate.

Concursul se va desfășura la sediul societății, din str. Toma Cozma nr. 13, Iași, în data de 8.06.1995. Relații la telefon 032/145150.

MERIDIANELE FOTBALULUI

Spania - 36

Real Madrid - campioană

În două partide disputate sîmbătă, în devans, contînd pentru etapa a 36-a a campionatului spaniol de fotbal, s-au înregistrat rezultatele: Real Madrid - Deportivo La Coruña 2-1 (1-0) - golul victoriei a fost înscris de Zamorano în minutul 84; Español - Valencia 5-1 (3-0).

Clasament:

1.Real Madrid	*36*	*22*	*9*	*5*	*74-27*	*53*
2.Deportivo	*36*	*18*	*11*	*7*	*55-30*	*47*
3.Barcelona	*35*	*16*	*10*	*9*	*54-43*	*42*
4.Zaragoza	*35*	*18*	*6*	*11*	*54-46*	*42*
5.Real Betis	*35*	*13*	*15*	*7*	*41-23*	*41*
....						
18.Gijon	*35*	*8*	*12*	*15*	*40-61*	*28*
19.Valladolid	*35*	*7*	*9*	*19*	*22-60*	*23*
20.Logrones	*35*	*2*	*9*	*24*	*14-67*	*13*

Victoria obținută de către formația Real Madrid în fața echipei Deportivo La Coruna (2-1) îi aduce, cu două etape înainte de final, "11"-lui madrilen și titlul de campioană a primei divizii de fotbal a Spaniei, care se alătură altor 26 aflate în posesia "Marelui Real". Formația spaniolă deține, deasemenea, recordul de a fi cîștigat de 6 ori Cupa Campionilor Europeni la fotbal.

Preliminariile Campionatului European, grupa a 6-a

Irlanda ținută în șah de Liechtenstein

Rezultate înregistrate sîmbătă în grupa a 6-a din cadrul preliminariilor Campionatului European:

La Eschen: Liechtenstein - Irlanda 0-0

La Porto: Portugalia - Letonia 3-2 (3-0) - au înscris Luis Figo ('5), Carlos Secretario '19, Domingos Oliveira '20, respectiv, Vladimir Babicev '51, Vitas Rimkus '85.

Clasament:

1.Portugalia	*6*	*5*	*0*	*1*	*17-5*	*15*
2.Irlanda	*6*	*4*	*2*	*0*	*13-1*	*14*
3.Irlanda N.	*6*	*3*	*1*	*2*	*9-9*	*10*
4.Austria	*5*	*3*	*0*	*2*	*17-3*	*9*
5.Letonia	*5*	*1*	*0*	*5*	*4-15*	*3*
6.Liechtenstein	*7*	*0*	*1*	*6*	*1-28*	*1*

Următorul meci va avea loc la data de 7 iunie între reprezentativele Irlandei de Nord și Letoniei

Turneul "International Challenge"

Anglia învinge greu Japonia

În meciul de deschidere al turneului inter-țări "International Challenge" de la Londra, reprezentativa de fotbal a Angliei a învins cu scorul de 2-1 (0-0) echipa Japoniei. Au marcat: Darren Anderton '48, David Platt '88 din 11 m, respectiv Masami Ihara '62. Partida, disputată pe stadionul Wembley, a fost urmărită de 21.142 de spectatori.

Pentru 7,5 milioane dolari

Gascoigne s-a transferat la Glasgow Rangers

Mijlocașul englez Paul Gascoigne (Lazio Roma) a confirmat faptul că va juca în sezonul viitor la formația scoțiană Glasgow Rangers. Transferul este în valoare de 4 milioane de lire sterline (7,5 milioane de dolari). Fotbalistul englez a confirmat faptul că a purtat discuții cu managerul Walter Smith, încheiate cu un contract menit să îl aducă pe "Gaza" la Ibrox Park. "Nu mă interesează alt club. Totul a fost perfectat și vin la Rangers" a declarat Paul Gascoigne.

În vederea turneului din SUA

Valderrama - rechemat la națională

Internationalul columbian, Carlos Valderrama, a fost rechemat la echipa reprezentativă în vederea turneului de 4 din SUA, de luna viitoare. Antrenorul Hernan Dario Gomez l-a inclus pe Valderrama în lot, după ce acesta anunțase că renunță la tricoul echipei reprezentative. Au fost cooptați în lot și mijlocașul Fredy Rincon, atacantul Faustino Asprilla și controversatul goalkeeper, Rene Higuita. Columbia participă la acest turneu, la care și-au anunțat prezența și formațiile Nigeriei, Mexicului și Statelor Unite ale Americii.

În Bulgaria

Un meci încheiat cu scorul de 18-0 se va rejuca

Federația Bulgară de Fotbal a decis ca partida dintre echipele de divizia a doua, Spartak Varna și Lesicheri să se rejoace. Disputat miercurea trecută, meciul s-a încheiat cu victoria celor de la Varna cu 18-0, rezultat care le permite să obțină promovarea la golaveraj, în dauna echipei Rakovski. "Este clar că meciul a fost aranjat. Un astfel de rezultat nu poate fi obținut în condiții normale de joc" a declarat președintele lui Rakovski, Oscar Tzankov. Totuși, federația bulgară a decis rejucarea din cu totul alt motiv: fotbaliștii de la Lesicheri au întîrziat la partidă, încălcînd astfel regulamentul. Oaspeții nu au putut ajunge la timp la stadion, datorită unor probleme de transport.

La "Korea Cup"

Coreea de Sud - Selecționata Rio de Janeiro 2-0

În meciul de deschidere al turneului international de fotbal "Korea Cup", naționala de fotbal a Coreei de Sud a învins cu scorul de 2-0 (2-0) selecționata orașului brazilian Rio de Janeiro. Ambele goluri au fost marcate de Yoo Sangchul în minutele 2 și 30.

Tenis

La Roland Garros s-a ajuns la jumătatea întrecerii

În turul 3 al turneului de tenis de la Roland Garros s-au înregistrat rezultatele:

Masculin: Andre Agassi (SUA, nr.1) - Francisco Clavet (Spania) 6-1, 6-2, 6-0; Michael Chang (SUA, nr.6) - Tomas Carbonell (Spania) 6-1, 6-2, 7-5; Alex Corretja (Spania) - Wayne Ferreira (Africa de Sud, nr.8) 6-4, 7-5, 6-2; Jim Courier (SUA, nr.13) - Christian Ruud (Norvegia) 6-4, 6-3, 6-4; Younes El Aynaoui (Maroc) - Andrew Ilie (Australia) 6-2, 7-5, 6-2; Scott Draper (Australia) - Richey Reneberg (SUA) 6-2, 6-2, 3-6, 6-4; Renzo Furlan (Italia) - Fernando Meligeni (Brazilia) 6-3, 7-6, 7-5; Magnus Larsson (Suedia, nr.10) - Jacco Eltingh (Olanda) 6-4, 5-7, 7-6, 6-3; Michael Stich (Germania, nr.12) - Arnaud Boetsch (Franța) 6-2, 6-4, 5-7, 3-6, 6-3; Andrei Cesnokov (Rusia) - Todd Martin (SUA, nr.14) 6-2, 6-2, 6-4. În optimile de finală Andrei Cesnokov *(foto)* îl va întîlni pe Adrian Voinea (România).

Feminin: Arantxa Sanchez Vicario (Spania, nr.1) - Beate Reinstadler (Austria) 6-3, 6-1; Steffi Graf (Germania, nr.2) - Nathalie Baudone (Italia) 6-2, 6-1; Mary Pierce (Franța, nr.3) - Florencia Labat (Argentina) 6-2, 6-2; Chanda Rubin (SUA) - Jana Novotna (Cehia, nr.5) 7-6, 4-6, 8-6; Lindsay Davenport (SUA, nr.7) - Martina Hingis (Elveția) 4-6, 6-2, 6-2; Kimiko Date (Japonia, nr.9) - Katarzyna Nowak (Polonia) 6-1, 6-3; Iva Majoli (Croația, nr.12) - Shi-Ting Wang (Taiwan) 7-5, 6-2; Anna Smashnova (Israel) - Amy Frazer (SUA, nr.14) 6-1, 6-2; Ai Sugiyama (Japonia) - Jolene Watanabe (SUA) 6-3, 6-2; Virginia Ruano-Pascual (Spania) - Nathalie Tauziat (Franța) 6-2, 7-6.

Partida dintre Chanda Rubin și Jana Novotna poate fi considerată una dintre cele mai dramatice întîlniri din istoria tenisului. Novotna a condus cu 5-0 și 40-0 în setul decisiv (!), dar americana a revenit incredibil și a obținut victoria. Rubin, numărul 53 mondial, a salvat în total 9 mingi de meci, în fața unei jucătoare care nu se află la prima "ispravă" de acest gen în carieră. Iată ce a declarat învingătoarea: "În această partidă am dat totul. Am luptat pentru fiecare punct. Nu mă interesa cît este scorul, doream să rămîn în joc". Novotna a pierdut în mod similar finala de la Wimbledon, în urmă cu doi ani, cînd i-a făcut cadou victoria lui Steffi Graf. "Nu știu ce să spun...Ultima oară cînd am pățit-o la fel a fost în 1993. Sînt o persoană nervoasă, dar asta nu explică înfrîngerea". Un fapt inedit: pentru prima dată în istoria turneului de la Roland Garros, trei jucătoare din Japonia ajung în optimi: Kimiko Date, Kyoko Nagatsuka și Ai Sugyama.

Rugby, Campionatul Mondial

Punct final onorabil

■ *Australia - România 42-3 (14-3)* ■ *Televiziunea ne-a servit rugby "la pachet" cu... război mondial și interviuri cu animale* ■

Din păcate, poate cea mai bună repriză a românilor de la actuala ediție a Cupei Mondiale nu a putut fi urmărită, deoarece o totală lipsă de inspirație a dregătorilor de la televiziune ne-a privat de aceasta. Și să fi evoluat prost ai noștri și tot ar fi meritat, căci nu joci în fiecare zi avînd ca adversari pe campionii mondiali. Abordînd un registru tactic potrivit unui joc de palmares (deschis, permanent pe minge), sportivii români și-au apărat pentru a doua oară cu succes blazonul, punîndu-i în dese rînduri pe campionii mondiali în dificultate. Cel puțin în repriza întîi, cînd s-a reușit controlarea jocului timp de 23 de minute, ai noștri au fost superbi. Ba chiar ne-am pus problema unei surprize la un moment dat. Păcat, însă, că s-a cedat, ca în mai toate meciurile noastre, pe final, permițînd experimentaților adversari să se detașeze lejer pe tabelă la o nemeritată distanță de 39 puncte. După meci, căpitanul echipei României, Tibi Brînză a declarat: "Chiar dacă noi am jucat cu selecționata a doua a Africii de Sud, după meciul cu australienii vă pot spune că ei sînt cei mai buni". Dacă tot mereu alții sunt cei mai buni, probabil că misiunea neo-zeelandezilor va fi ușoară, mai ales că încă nimeni nu le "urseşte" titlul, deși ei sunt puși serios pe treabă.

Clasament final - grupa A

1. Africa de Sud	*3*	*0*	*0*	*0*	*68-26*	*9*
2. Australia	*3*	*2*	*0*	*1*	*97-41*	*7*
3. Canada	*3*	*1*	*0*	*2*	*45-50*	*5*
4. România	*3*	*0*	*0*	*3*	*14-97*	*3*

Clasament final - grupa D

1. Franța	*3*	*3*	*0*	*0*	*114-47*	*9*
2. Scoția	*3*	*2*	*0*	*1*	*149-27*	*7*
3. Tonga	*3*	*1*	*0*	*2*	*44-90*	*5*
4. Cote d'Ivoire	*3*	*0*	*0*	*3*	*17-168*	*3*

Antrenorii Theodor Rădulescu, Constantin Fugigi și Mircea Paraschiv au folosit următoarea garnitură: Vasile Brici - Lucian Colceriu, Nicolae Răcean, Romeo Gontineac, Gheorghe Solomie - Ilie Ivanciuc, Vasile Flutur - Tiberiu Brînză (cap.), Alexandru Gealapu, Andrei Gurănescu - Constantin Cojocariu, Sandu Ciorăscu - Gabriel Vlad, Ion Negreci (Valeriu Tufă '74), Gheorghe Leonte. Au marcat pentru Australia - Joe Roff (2), Michael Foley, Matthew Burke, Damian Smith, David Wilson - eseuri, Burke (2 transformări), John Eales (4 transformări) iar pentru România - Ilie Ivanciuc - drop-goal. Slab arbitrajul japonezului Naoki Saito.

Ca o concluzie, merită subliniată buna evoluție în ultimele două partide (ținînd cont și de adversar) și că o revenire cu adevărat la nivelul doi al rugby-ului mondial (pentru că numai acolo nu sîntem!) se va realiza prin muncă, seriozitate și de ce nu, profesionism. Bun exemplul nu mai departe decît sîmbătă, unde, într-un oraș mic ca Stellenbosch, locul de desfășurare al meciului. s-a putut observa o bază sportivă exclusivă rugby-ului, în care puteau fi numărate cel puțin 6-7 terenuri de joc, perfect întreținute. Credeți dumneavoastră că amatorismul a creat toate acestea? Ca să nu mai spunem că, deja, campionatele profesioniste (Anglia, Australia) sunt mai spectaculoase și mai... căutate.

La Port Elizabeth, în ultimul joc al grupei: Africa de Sud - Canada 20-0 (17-0), punctele fiind înscrise de Adrian Richter - două încercări; Joe Stransky - 2 transformări și 2 lovituri de penalitate. Astfel, preconizata surpriză nu a mai avut loc, Canada nereușind decît un... meci bun împotriva titratelor gazde.

Tot sîmbătă au avut loc și ultimele partide ale grupei D. La Pretoria, Franta a învins surprinzător Scoția cu 22-19 (3-13), după un joc nerecomandat cardiacilor, cu răsturnări de scor și finiș la mustață. Și totul doar pentru poziția întîi în grupă, ce permite teoretic un adversar mai ușor în sferturi. Oare?

La Rustenburg, într-o partidă de orgoliu, Tonga - Cote d'Ivoire 29-11 (24-0), rezultat ce clasează formația africană pe ultimul loc al competiției (spre "bucuria" noastră). **(Silviu HOROBEȚ)**

Sport Can-Can

■ *Niki Lauda a făcut o nouă cucerire*

Da, este adevărat. Niki Lauda are o nouă iubită. Fostul mare pilot de Formula 1 a renunțat la legătura sa cu italianca Giovanna Amati și acum este văzut doar în compania tinerei Joanne Rugger, un fotomodel austriac. Nu e lipsit de importanță faptul că Lauda este căsătorit (încă!) cu Marlene, împreună cu care are doi copii, Lucas (13 ani) și Mathias (10 ani). Niki a renunțat însă de mult la a mai locui împreună cu familia sa legitimă...

■ *Romario nu face doar trăznăi*

Brazilianul Romario a reintrat în atenția opiniei publice printr-un gest care i-a mărit apreciabil prestigiul. O femeie de 25 de ani a reușit să se strecoare printre cele patru gărzi de corp ale jucătorului și să-l pună la curent cu necazul ei: are un copil de doi ani care a surzit din cauza aplicării inadecvate a unui medicament. Impresionat Romario i-a semnat pe loc un cec de 10.000 dolari pentru cumpărarea unei proteze auditive extrem de sofisticată, care se produce doar în SUA.

■ *E femeie sau bărbat?*

Atleta filipineză, Nancy Navalta profită de orice prilej pentru a-și proclama cu tărie feminitatea: "Sînt femeie pînă în măduva oaselor și îmi revendic dreptul de a fi considerată femeie!". Arătată cu degetul după numeroasele teste medicale care au dus la concluzia masculinității sale, Nancy, cu sîni mici și cu o mustăcioară vizibilă deasupra buzei superioare, a declarat că este gata să se supună unor noi examene pentru a pune capăt polemicii asupra sexului ei. Ea va apela la medicii australieni pentru a o supune unor examene cromozomice complicate. "Nancy este fără îndoială femeie", afirmă mătușa sa adăugînd: "Eu sînt cea mai în măsură să declar lucrul acesta, deoarece am asistat-o pe maică-sa la naștere...". Ei și?

■ *Suker are gură bogată*

Președintele echipei de fotbal Sevilla, Luis Cuervas, i-a aplicat o amendă de 6 mii de dolari croatului Suker, care ar fi declarat într-un interviu că "șefii clubului nostru nu sînt foarte inteligenți, ba dimpotrivă". Se spune, însă, că sancțiunea ar fi și în legătură cu tratativele secrete duse de Suker în eventualitatea unui transfer al său la un club italian sau german.

■ *Mathäus nu lipsește de la bal*

Internaționalul german Lothar Mathäus, în frac și cu papion, a fost una din prezențele cele mai aplaudate la "Balul bobocilor" organizat la Opera din Viena. Bineînțeles, el nu a făcut parte din cei 190 de tineri și tinere care au dansat în ritm de vals, tango și polcă, ci dintre oaspeții de onoare, alături de Sophia Loren, Placido Domingo și Jennifer Rush. La bal au asistat 5.000 de persoane, care au plătit intrarea cu 250 pînă la 1500 de dolari.

Indy Car

Pilotul Stan Fox a ieșit din comă

Pilotul american Stan Fox (33 de ani, de la Reynard-Ford) accidentat grav în timpul cursei de 500 de mile de la Indianapolis, contînd pentru Campionatul Indy Car, a ieșit din comă la sfîrșitul săptămînii trecute - au anunțat medicii spitalului din Indianapolis. "Fox se află într-o stare mai bună în ultimele 48 de ore. El este acum capabil să reacționeze și a deschis ochii. De asemenea, el a fost în stare să ridice o mînă" a declarat medicul Kenneth Renkens.

CITIȚI ZILNIC
ZIUA!
• editorial despre starea națiunii • dezvăluiri • articole economice și anchete sociale • finanțe și informații bursiere • patru pagini de SPORT • divertisment, magazin • modă • informații despre staruri • mică și mare publicitate
Nu pierdeți ZIUA în zadar!

Radio NORD-EST
B-dul Copou nr. 3, 6600-IAȘI, România
tel. (40).32.142446, fax (40).32.211550
72,44MHz STEREO
DECLARAȚIE DE DRAGOSTE
★ Ați uitat să iubiți într-o lume zbuciumată ?
★ V-a pricinuit dragostea deziluzii ?
★ Sînteți în căutarea marii iubiri ?
TOATE SE POT REZOLVA ÎN DOAR 2 ORE:
DECLARAȚIE DE DRAGOSTE
Emisiunea celor care mai au curajul să iubească.
Toți cei care se simt singuri sau au necazuri în dragoste pot asculta la Radio Nord-Est emisiunea
Declarație de Dragoste
Realizatorii emisiunii: actorul Adrian Păduraru
și Septimiu Sărățeanu
vor fi în fiecare luni seară începînd cu ora 22.00 confidenții dumneavoastră

LINK & NECOM
B-dul COPOU nr. 3 IAȘI
tel. 211570/18 Fax 112837, 270415
SISTEME ELCOM

486DX2/66MHZ	486DX2/66MHZ	486DX2/66MHZ
• VESA	• VESA	• VESA
• 256KG cache	• 256KG cache	• 256KG cache
• 4MB RAM	• 4MB RAM	• 4MB RAM
• 512KB video	• 512KB video	• 512KB video
• 3,5" FDD	• 3,5" FDD	• 3,5" FDD
• 365MB HDD	• 420MB HDD	• 535MB HDD
• mouse + pad	• mouse + pad	• mouse + pad
• 14" SVGA color	• 14" SVGA color	• 14" SVGA color
2.264.495 lei	2.308.214 lei	2.395.652 lei

Prețurile includ TVA.
GARANȚIE 24 LUNI.
LIVRARE DIN STOC!

ROMÂNIA RENEL
REGIA AUTONOMĂ DE ELECTRICITATE D.G.T.D.E.E.
FILIALA DE REȚELE ELECTRICE IAȘI
Str. Uzinei nr. 38 • ☎ 032/142 420 142 660 • TELEX 22 224 • FAX 032 / 210 980
RENEL - F.R.E. IAȘI aduce la cunoștința tuturor electricienilor autorizați de MEE sau RENEL că, în ziua de 21 iunie 1995 se organizează o nouă sesiune de reexaminare a tuturor electricienilor care au autorizații definitive obținute în perioada anilor 1969-1992.
Acțiunea a fost determinată de schimbarea Regulamentului de furnizare a energiei electrice și a legislației privind relația furnizor - consumator.
Candidații vor prezenta la înscriere carnetul de electrician autorizat.
Pentru pregătirea candidaților în vederea susținerii examenului, F.R.E. Iași, prin Serviciul Marketing, pune la dispoziția solicitanților Regulamentul la prețul de 135 lei/buc.
Electricienii autorizați care nu se prezintă pentru preschimbarea autorizației își pierd calitatea de electrician autorizat începînd cu 1 iulie 1995, urmînd să se prezinte pentru obținerea unei noi autorizații în sesiunile ce se vor organiza ulterior.
Înscrierile pentru examen se fac la sediul FRE Iași, str. Uzinei nr. 38, în ziua de 21.06.1995 între orele 7,30-14,00, candidații prezentînd și taxa de înscriere de 3.100 lei.

monitorul Sport
Sef Departament Sport al cotidianului MONITORUL
Nicolae GRECU
Echipa redacțională
George ANGHEL,
Adrian DRAGOMIRESCU
Victor GRĂDINARIU
Ovidiu MINEA
Ion C. TEODOR
Silviu HOROBEȚ
Constantin PLOP (fotoreporter)

BIBLIOTECA
CENTRALĂ UNIVERSITARĂ

IAŞI - pag. 2 A

Directorul Ciocan își va reocupa funcția de la PECO

NAŢIONAL - pag. 5 A

VASILE LUPU:

"E greu să dovedești că Iliescu a fost racolat de KGB, dar e mai greu să dovedești că n-a fost"

EXTERN - pag. 8 A

Războiul a reizbucnit cu violență în Croația

Zagreb
Krajina
CROATIA
BOSNIA HERTEGOVINA
Split

SECȚIUNEA A
ȘTIRI, OPINII, COMENTARII

MARȚI
6 iunie 1995
An V, Nr. 131
(1194)
12 PAGINI
400 LEI
pentru Republica Moldova
30 bani

cotidian de informaţii
Monitorul

Director onorific: AUREL LEON
Redactor șef: DAN RADU

Înainte de a anunța Poliția, Salvarea sau Pompierii, sunați la MONITORUL!

271.271

Răspundem la orice oră din zi și din noapte

Parchetul General anchetează un caz special

Imperiul familiei Bădărău

Prim-procurorul Dan Bădărău

■ *O nouă verificare*

Actualul prim-procuror al Parchetului de pe lîngă Tribunalul Iași, procurorul Dan Bădărău, este verificat din nou în aceste zile de o comisie a Parchetului General. Comisia, formată din doi procurori inspectori, desfășoară la Iași o anchetă avînd scopul de a verfica unele acuzații referitoare la modul în care Dan Bădărău sau membri ai familiei sale au intrat în posesia mai multor locuințe, terenuri sau au devenit acționari la unele societăți comerciale.

■ *Șeful l-a rugat să plece*

Dan Bădărău s-a născut la data de 25 februarie 1946, în Iași. A debutat ca procuror la Procuratura Dorohoi, județul Botoșani, de unde a plecat la "rugămintea" procurorului Firică, șeful său de atunci, care a apreciat, în anul 1980, că Dan Bădărău nu mai poate face parte din colectivul Procuraturii din Dorohoi datorită faptului că devenise de notorietate publică năravul său de a consuma frecvent băuturi alcoolice.

■ *Un transfer surprinzător*

Nimeni nu s-a așteptat ca procurorul Bădărău să fie mutat tocmai la Iași, un oraș mare, visat de mulți lucrători din justiție, mai ales că Dan Bădărău a fost și autorul unui accident mortal de circulație pe data de 28 aprilie 1975 (asupra acestui accident "Monitorul" va reveni în numărul de mîine pentru a vă aduce la cunoștință despre moartea ultimului vlăstar al familiei poetului Nicolae Labiș).

Soția lui Dan Bădărău, Stela Bădărău a fost și ea transferată la Iași, pe postul de notar la Notariatul de Stat. După numai două luni a ajuns notar șef.

■ *Sancționare administrativă*

Conform spuselor unor colegi din Procuratura Iași, Dan Bădărău a continuat și după obținerea transferului să consume cantități însemnate de alcool, ajungînd de multe ori în penibila situație de a fi "dus în spate " acasă de colegi. Pe fondul acestei situații, același procuror Bădărău a fost reclamat pentru prima dată în legătură cu rezolvarea unui dosar. Este vorba de dosarul fotbalistului Radu Mircea (fost căpitan al echipei naționale de juniori a României) care a fost arestat în 1986 pentru ucidere din culpă. Controlul efectuat de Procuratura Generală (prin procurorul inspector Bărbulescu) a confirmat abaterea și a dispus sancțiuni administrative.

■ *Una din cele mai influente familii din Iași*

Un an mai tîrziu, Dan Bădărău a fost pus în discuție în fața întregului colectiv de procurori, moment în care s-a angajat că va renunța definitiv la băutură. De această dată s-a ținut de cuvînt. Dacă lucrurile ar fi continuat în același mod, șeful său de atunci (procurorul Alexandru Anghel) era hotărît să-l concedieze. Din 1987, Dan Bădărău nu a mai consumat nici un gram de alcool, reușită la care a contribuit, în mare măsură, și soția sa. După cîtva timp, a fost promovat , Dan Bădărău ajungînd adjunctul șefului Procuraturii Municipiului Iași, pentru ca mai apoi, să-și continue ascensiunea, ajungînd în anul 1994 pe funcția de șef al Parchetului de pe lîngă Tribunalul județean. Întrucît și soția sa ocupă o funcție destul de importantă (notar șef la Notariatul de Stat Iași), familia Bădărău a ajuns să fie considerată ca fiind una din cele mai influente din Iași.

■ *Acuzații noi*

În cîteva rînduri, la Parchetul General au fost trimise cîteva sesizări privitoare la activitatea mai recentă a procurorului Dan Bădărău, care au fost urmate de verificări ce nu s-au soldat cu aplicarea vreunor sancțiuni.

După cum am menționat la început, de aproape o săptămînă, la sediul Parchetului din Iași se află o comisie de la Parchetul General care verifică aceste acuzații aduse lui Dan Bădărău. Trebuie menționat că, prin natura funcției, un prim-procuror al Parchetului de pe lîngă Tribunal este o persoană de care depinde în multe cazuri corectitudinea actului de justiție dintr-un județ (de la amenzi penale de ordinul cîtorva zeci de mii de lei pînă la ani grei de pușcărie). De pe poziția sa, prim-procurorul are puterea de a dispune arestarea sau trimiterea în judecată a unui om nevinovat, cum la fel de bine poate lăsa liber pe cineva care a săvîrșit o faptă extrem de gravă.

Cîte locuințe are familia Bădărău

Prezentăm în continuare o parte din conținutul memoriului în urma căruia Parchetul General a trimis la Iași o comisie de verificare. Majoritatea celor afirmate în memoriu au fost reverificate de *"Monitorul"* care, în cîteva puncte, aduce unele adăugiri sau modificări.

Lista imobilelor care au fost sau care sînt acum pe numele familiei Bădărău, așa cum au fost menționate în memoriu :

❶ Apartament cu patru camere în strada Sfîntu Lazăr nr. 2, etaj 4, apartament 19 (98 metri pătrați). Această locuință este înregistrată pe numele Stela Bădărău, soția lui Dan Bădărău.

❷ Garsonieră în strada Sfîntu Lazăr, nr.2, etaj 4, apartament 23 (36 metri pătrați). Această locuință este înregistrată pe numele fiicei sale, ***Daniela Bădărău***.

"Monitorul" a sesizat, la verificare, faptul că pe lista cu locatari, aflată în holul blocului, la această adresă figurează Bădaru Dani.

❸ Imobil plus anexe plus 303 metri pătrați teren, în stradela Spinți nr.2. Imobilul este pe numele ***Tatianei Bădărău***, mama lui Dan Bădărău, și a fost cumpărat de la ***Rusu Maria*** (domiciliată în strada Argeș nr.6) în anul 1990, contractul de vînzare-cumpărare avînd numărul de înregistrare 3773.

❹ Apartament cu patru camere în strada Sfîntu Lazăr numărul 18, bloc K 1, etaj 1, apartament 4 (79 metri pătrați). A fost cumpărat pe numele Daniela Bădărău de la ***Victoria Mirela Popescu, Mihaela Lazăr*** și ***Raluca Popescu***, cu actul civil nr. 22470/ 1992 , care a fost autentificat sub numărul 24838/ 30.10. 1992.

Întrebat de ***"Monitorul"*** despre această locuință, Dan Bădărău a afirmat că nu cunoaște despre ce este vorba și sustine că ***Viorel Roman***, persoana care plătește întreținerea este și proprietar și locuiește acolo de patru-cinci ani de zile. În acest caz se impun cîteva mențiuni:

■ apartamentul nu figurează la Administrația Financiară, prin urmare nimeni nu plătește impozit în calitate de proprietar.

■ deși Dan Bădărău afirmă că Viorel Roman locuiește acolo de patru-cinci ani , există un act care certifică faptul că apartamentul a fost cumpărat de Daniela Bădărău, data de 30.10.1992.

■ la Camera de Comerț și Industrie Iași există un act din 1993, în care Viorel Roman și-a precizat adresa din Iași : strada Prudenței.

■ Dan Bădărău a afirmat inițial că nu-l cunoaște pe Viorel Roman, cel care plătește întreținerea la adresa menționată din strada Sfîntul Lazăr . După cîtva timp, a declarat că între familia lui Viorel Roman și fiica sa Daniela există relații de amiciție. Întrebat dacă Viorel Roman nu este una și aceași persoană cu șoferul care, fiind în stare de ebrietate, a comis un accident de circulație în anul 1991, pe o stradă din Iași, dosar instrumentat și clasat de procurorul Bădărău, acesta ne-a declarat că nu a auzit de așa ceva și poate garanta că Viorel Roman nu a avut niciodată nici un fel de dosar, cel puțin nu în ultimii zece ani.

❺ Garsonieră în strada Vasile Lupu nr. 140, bloc A1, tronson II, apartament 1, etajul 5. Garsoniera a fost cumpărată pe numele Bădărău Daniela de la Zenovia Ionescu, cu actul de vînzare-cumpărare 4460/1991. Garsoniera se pare că a fost vîndută sau schimbată pe o altă locuință. Dan Bădărău afirmă că nu a auzit niciodată de această locuință. De la Administrația Financiară ni s-a spus că această locuință nu figurează în evidențele acestei instituții. Prin urmare, nimeni nu plătește impozit pentru această suprafață locuibilă.

❻ Apartament duplex cu cinci camere în strada Păcurari, bloc 590 A, etaj IX, apartament 34. Această locuință a fost primită de la Primărie, cu repartiția nr. 286/ 12.02.1990. Prima rată pentru cumpărarea locuinței a fost plătită la 22. 01.1992 și s-a ridicat la 400.000 lei. În memoriu se menționează că această locuință a fost vîndută unei persoane cu numele ***Ioan Bîrjoveanu***, din Focșani, cu suma de 6.000 dolari.

Dan Bădărău afirmă că nu cunoaște această adresă, specificînd faptul că a verificat situația și a ajuns la concluzia că Ioan Bîrjoveanu este cel care a primit de la început repartiția în cauză.

❼ Apartament cu patru camere în strada Lăpușneanu , blocul 7 A, etajul 5, apartamentul 4. Apartamentul a fost primit de fiica sa, Daniela Bădărău, în urma cererii cu numărul 1776/6.02.1990 depusă la Primăria Iași. Cererea a fost aprobată la data de 6.11.1991, prin nota de atribuire cu numărul 18.307 iar contractul de vînzare-cumpărare a apartamentului este încheiat la data de 19.03.1992. Valoarea inițială a apartamentului a fost stabilită la suma de 1.167.479 lei iar ulterior a fost modificată la 25.404.457 lei, sumă achitată integral de cumpărător. La RA Locuința s-a prezentat o persoană pe nume Doru Țurcanu, care, în baza unei procure autentificate prin care i se dădea dreptul să o reprezinte pe Daniela Bădărău, a achitat pe data de 27.02.1995 diferența rămasă cu chitanța numărul 937.216. Dan Bădărău confirmă faptul că fiica sa a primit acest apartament dar ține să precizeze că a cedat contractul în anul 1992 unei persoane pe numele Doru Țurcanu. Lucru destul de curios, dacă avem în vedere procura valabilă în 1995 prin care Țurcanu reprezenta interesele Danielei Bădărău. Rezultă că, în februarie 1995, fiica lui Dan Bădărău era încă proprietar.

❽ Memoriul înaintat Parchetului General menționează deținerea de către familia Bădărău a unor cabinete (cabinete cu numerele 2, 10, 11) în blocul din strada Stihi, aflat actualmente în construcție.

Surse importante din cadrul Direcției Generale a Finanțelor Publice și a Controlului Financiar de Stat Iași, care au ținut să-și păstreze anonimatul, ne-au informat asupra unei situații curioase. Săptămîna trecută, cu o zi înainte ca adresa oficială trimisă de cei doi procurori inspectori să ajungă la Administrația Financiară Iași, cu cererea ca locuințelor menționate în memoriu să li se precizeze proprietarii, a circulat zvonul că din calculatoare au fost șterse date importante. Aceleași surse au precizat că acele date se refereau la unele dintre proprietățile procurorului Dan Bădărău (terenuri și case). Rămîne ca Poliția să verifice acest fapt care, dacă se dovedește a fi real, constituie o infracțiune deosebit de gravă pentru cei care au dispus și au operat aceste modificări în calculator.

Memoriul înaintat Parchetului General, care este analizat acum de cei doi procurori inspectori, mai conține atît referiri la presupuse terenuri aflate în proprietatea familiei Bădărău (în număr de zece), situate în zona Bucium-Bîrnova cît și la implicarea domniei-sale sau a unor membri ai familiei sale în activitatea unor firme private. Aceste acuze vor fi prezentate într-un număr viitor al ziarului nostru.

În numărul de mîine, vă vom prezenta condițiile în care procurorul Dan Bădărău a comis un accident de circulație mortal. În acel accident a murit nepotul în vîrstă de patru ani al poetului Nicolae Labiș. **(Marius MĂRGINEANU)**

NOUTĂȚILE ZILEI

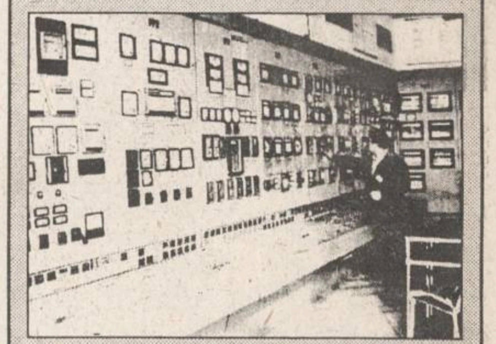

Situație confuză la RENEL

"Demisionarii de la unele termocentrale au cedat presiunii exercitate de administrația RENEL", a declarat, ieri, agenției Mediafax, ***Bujorel Petcov***, vicepreședintele Federației Energetica.

Din 33 de centrale angajate inițial în mișcarea revendicativă, ieri, numai în 5 centrale s-au reluat acțiunile de luptă sindicală. Conform declarației lui ***Vasile Șuță***, președintele executiv al Federației Energetice, doar lucrătorii de la centralele Rovinari, Ișalnița, Doicești, Govora și Iernut nu au intrat, ieri, în tura de dimineață. "Sîntem în repliere", a precizat liderul sindical. Într-o conferință de presă, susținută ieri, ***Victor Romert***, președintele RENEL, a recunoscut însă că, "deși cea mai mare parte a salariaților RENEL, care au demisionat sau au declarat grevă, au revenit la lucru, conflictul de muncă de la RENEL rămîne încă nesoluționat". Există o stare confuză în legătură cu statutul angajaților regiei. **(Pavel LUCESCU)**

Coreea este cel mai mare investitor străin în România

Volumul capitalului străin investit în România a crescut, după primele cinci luni ale anului, cu circa 67,4 milioane dolari față de începutul anului 1995. Astfel, potrivit datelor centralizate de Agenția Română de Dezvoltare, capitalul străin investit în România a atins volumul de 1,339 miliarde dolari, numărul investitorilor străini ridicîndu-se la 45.502. În topul investitorilor străini conduce, după volumul de capital, Republica Coreea, cu 158 milioane dolari, urmată de SUA, cu 122,3 milioane dolari, Germania - 117,6 milioane dolari, Italia - 114,3 milioane dolari și Franța, cu 107,8 milioane dolari. **(M.B.)**

Separatiștii ceceni au doborît un elicopter rusesc

Rebelii ceceni au doborît duminică noaptea un elicopter rusesc de atac de tipul MI-24, ucigînd ambii membri ai echipajului, a anunțat luni ministrul rus al Apărării, citat de Reuter. Elicopterul a fost doborît după ce forțele ruse au cucerit satul Vedeno, o bază cheie a separatiștilor ceceni de pe dealurile din sudul regiunii, la capătul unei săptămîni de lupte intense. **(amanunte despre situația din Cecenia în pagina 8A)**

Adrian Voinea continuă triumfător turneul de la Roland Garros

Adrian Voinea

În optimile de finală ale Campionatelor Internaționale de tenis ale Franței, jucătorul român stabilit în Italia, ***Adrian Voinea*** (20 de ani, clasat pe poziția 128 în ierarhia A.T.P.) a cîștigat partida cu ***Andrei Cesnokov*** (Rusia - 44 A.T.P.) cu scorul de 7-6,6-3,6-4, fiind singurul jucător pornit din calificări care ajunge în această fază. El îl va întîlni mîine în sferturile de finală pe americanul de origine chineză ***Michael Chang*** - locul 6 A.T.P. - care a dispus în patru seturi (1-6, 6-0, 6-2, 6-3) de ***M. Stich*** (Germania). Celelalte sferturi de finală: ***Andre Agassi*** (S.U.A.) - ***Evgheni Kafelnikov*** (Rusia); ***Alberto Costa*** (Spania) - ***Thomas Muster*** (Austria) și ***Sergi Bruguera*** (Spania) - ***Renzo Furlan*** (Italia).

SAFI SA
SOCIETATEA DE ASISTENȚĂ FINANCIARĂ ȘI INVESTIȚII
FINANCIAL SERVICES AND INVESTMENT COMPANY
Sunați acum la telefon 117596

• FONDUL MUTUAL AL OAMENILOR DE AFACERI
Datele la zi valabile începînd de LUNI, 5 iunie 1995.
Număr C.I. în circulație:
tip A: 199.944 tip B: 323.206 tip C: 787.721
Activul net: 168.672,6 milioane lei
NOU!
Începînd cu data de 17.04.1995 s-a lansat o nouă emisiune de Certificate de Investitor, tip C, cu valoarea nominală de 50.000 lei.
Valoarea la zi a certificatelor de Investitor (C.I.):
tip A: 444.800 lei - la răscumpărare
tip B: 111.200 lei - la răscumpărare
tip C: 55.600 lei - la vînzare
• FONDUL PRIVAT DE ACUMULARE ȘI PENSII
deschis atît persoanelor în activitate, cît și pensionarilor
Casa Modei (mezanin) Telefon 117596
Zilnic, între orele 9,00-18,00 (sîmbătă, duminică închis)
Biroul SAFI Iași practică comision diferențiat

MONITORUL DE IAȘI

Pentru această săptămînă

Prefectul și-a prezentat agenda de lucru

Ieri, la sediul Prefecturii a avut loc o conferință de presă organizată de prefectul ***Dan Gâlea (foto)***, în scopul prezentării principalelor acțiuni din cursul acestei săptămîni. Astfel, pentru ziua de joi, 8 iunie este prevăzută o deplasare în zona Răducăneni a reprezentanților Prefecturii și Direcției Județene de Drumuri. Această deplasare vizează constatarea stării drumurilor ce leagă comunele din zona Răducăneni pentru o posibilă reabilitare a infrastructurii drumurilor.

Vor mai participa la această acțiune și parlamentarii ieșeni, precum și șefii filialelor partidelor parlamentare din Iași.

Vineri, 9 iunie, sînt invitați la Prefectură primarii din comunele județului pentru a li se prezenta un ghid ce cuprinde modul de conducere a activității serviciilor publice descentralizate (în număr de 36) de către Prefectură. În sfîrșit, sîmbătă, 10 iunie, va avea loc un dialog al specialiștilor din cadrul Prerecturii cu agricultorii de la Stațiunea de Cercetări Agricole de la Podu Iloaiei, cu cei de la stațiunile de cercetări pomicole Hîrlău și Deleni și nu în ultimul rînd, cu reprezentanții gospodăriilor cu capital de stat și privat. Această acțiune coroborată cu invitarea, la începutul săptămînii viitoare a țăranilor ce au gospodării individuale, urmărește explicarea cît mai clară a modului de gospodărire al pămîntului. **(C.S.)**

La Universitatea "Al.I. Cuza"

Școală de vară franco-română

La Universitatea "Al.I.Cuza" Iași, în perioada 5 - 11 iunie, se desfășoară cursurile Școlii de Vară franco-române, avînd ca temă principală: "Magnetismul nanoparticulelor și al materialelor nanofaze", la care participă invitați de la Universitatea Versailles, Universitatea "Pierre et Marie Curie" Paris, Universitatea Rouen, Institutul de Fizică și Tehnologie a Materialelor București și Universitatea București. Din tematica diversă a acestor cursuri franco-române amintim: "Introducere în magnetism", "Magnetismul nanoparticulelor", "Tehnici experimentale de măsurare a magnetismului nanoparticulelor" etc. Toate lucrările vor fi prezentate în Laboratorul de Electricitate Magnetică "Ștefan Procopiu" al Universității "Al.I.Cuza". **(S.A.)**

La Nicolina

A început negocierea salariilor

Conducerea Uniunii sindicale a societății comerciale NICOLINA S.A. a început ieri negocierile cu administrația, în vederea întocmirii contractului colectiv de muncă pentru anul în curs. Doru Alexandrescu, președintele Uniunii Sindicatelor Independente NICOLINA, ne-a declarat că discuțiile vor fi purtate, în principal, pe marginea modificării grilei de salarizare. Doru Alexandrescu a precizat, în acest context, că salariile personalului societății se situează sub nivelul mediu pe economie și pe ramura industriei constructoare de mașini. În cursul zilei de ieri, reprezentanții sindicatului au semnat cu administrația un protocol de negociere, care conține, printre altele, componența comisiei de negociere și datele privind situația financiară actuală a firmei. Negocierile vor continua pe parcursul acestei săptămîni. **(M.B.)**

Lista firmelor care își fac reclamă în acest număr

Bursa Moldovei	4A
Elvila Internațional	3A
Printcolor	3A
Taxicom S.A.	2A
Tofan Grup S.A.	2A
Jurnalul Afacerilor	1B
Sinta S.A.	4A
Avatti Industries S.R.L.	5A
Lumea Afacerilor	1B
Centrul pentru Instruire în Informatică	3A
Decora	8A
Magazinul Ario	1B
Safi	1A
Ziua	8A
Electric Puls	5A
MVD	8A
Alfa Civic	3A
Universal RX	2A
Institutul European pentru Cooperare Cultural Științifică Iași	2A, 4A
Link & Necom	5A
Librăria "Turnul de fildeș"	4A
Agenția de Turism "Agpi"	2A
Moldova Universal	8A
Alimentara S.A.	8A
Regionala C.F. Iași	4A

Astăzi, Poliția Iași îl va repune cu forța în drepturi pe directorul S.C. PECO S.A.

■ *greviștii sînt hotărîți să se baricadeze în curtea unității*

Greva spontană de la S.C. PECO S.A. Iași, care durează deja de o săptămînă, ar putea lua astăzi forma unui conflict deschis, între protestatari și forțele de ordine. Considerînd greva ilegală, ***prefectul Dan Gâlea și șeful Direcției Teritoriale a FPS - Toader Berlea - au anunțat greviștii că, în cursul zilei de astăzi, managerul Corneliu Costică Ciocan își va relua postul cu ajutorul forțelor de ordine, indiferent de poziția greviștilor.***

Aceste afirmații au fost făcute ieri, 5 iunie a.c., în timpul unei întîlniri de la Prefectură, la care au participat, pe lîngă prefectul Dan Gâlea și directorul FPS, Toader Berlea, subprefectul Alexandru Anghel, directorul Direcției Muncii și Protecției Sociale - Liviu Filipescu, membrii AGA de la PECO S.A. Iași (Victorel Lupu, Alexandru Căpitănescu) - conducerea S.C. PECO S.A. Iași (formată din managerul Corneliu Ciocan, directorul tehnic Ilie Gafencu, directorul economic Magdalena Popa) și o delegație a greviștilor, formată din șase persoane, selectate ad-hoc la sediul unității.

La aflarea poziției conducerii administrației locale, greviștii au reacționat vehement, ***avertizînd că nu vor renunța la acțiunea de protest decît în momentul în care va fi anunțată demisia managerului Corneliu Ciocan,*** indiferent de măsurile care le va lua Poliția.

Mai mult, ei au amenințat că dacă Poliția va interveni în forță, se vor baricada în curtea unității, unde vor rămîne pînă cînd revendicările lor vor fi soluționate.

Din analiza făcută ieri la Prefectură a rezultat că ***pierderile înregistrate se ridică la circa 200 milioane lei zilnic,*** pierderi care vor fi suportate de către salariați, potrivit declarației prefectului Dan Gâlea.

În ceea ce privește controlul Curții de Conturi la această firmă, acesta este făcut în paralel cu o acțiune de control a Poliției Economice și are drept obiectiv verificarea activității economice a firmei în perioada 1993-1995, cît timp Corneliu Ciocan a fost la conducerea societății.

Avînd în vedere atît starea de tensiune de la S.C. PECO S.A. Iași, cît și implicațiile majore ale acestui conflict, vom reveni în numărul de mîine al cotidianului nostru cu noi amănunte. **(Dan OLARU, Cătălin SĂCĂRESCU)**

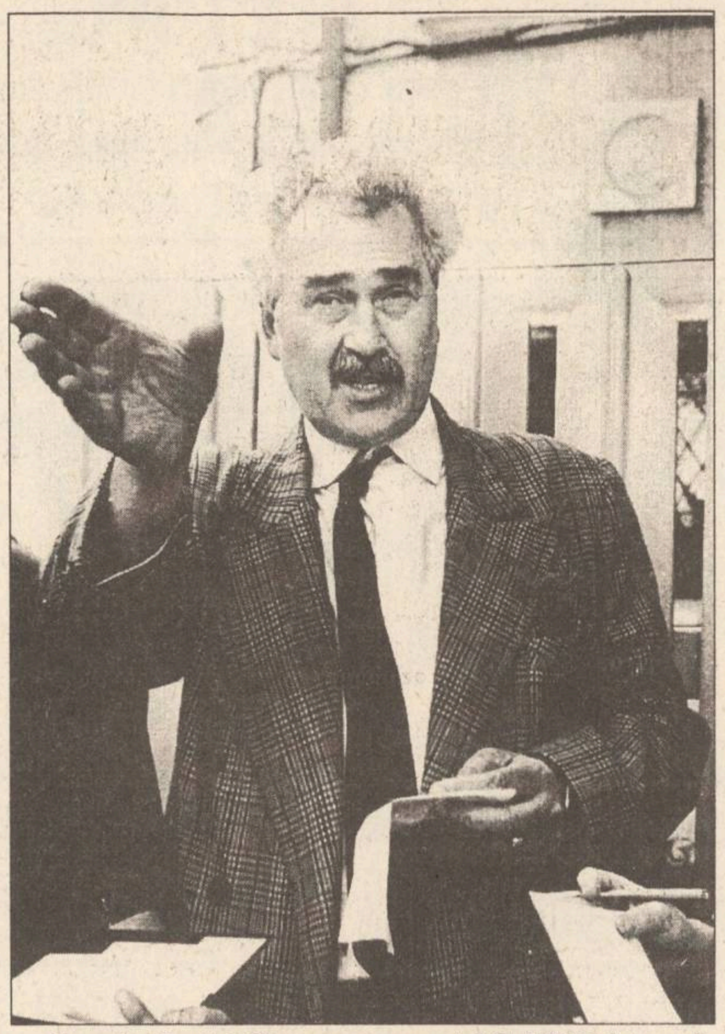

Corneliu Costică Ciocan, managerul S.C. PECO S.A. ar fi primul director din industria de stat ieșeană care învinge sindicatele cu ajutorul poliției

Conducerea de la RENEL contraatacă

■ *liderilor de sindicat li s-a desfăcut contractul de muncă* ■ *sindicatul se gîndește să riposteze*

Începînd de astăzi, de la ora 6, la CET 1 Iași, ca urmare a nefinalizării negocierilor privitoare la încetarea conflictului de muncă existent, ***se asigură personal de exploatare numai pentru alimentarea consumatorilor vitali și a populației.*** Această măsură a fost transmisă tuturor centralelor din țară printr-un comunicat al Consiliului Extraordinar al Federației "Energetica". În textul comunicatului se mai menționează: "***Acțiunea sindicală continuă pînă la încheierea unui protocol cu administrația, în condițiile solicitate de sindicaliști. Începînd de luni, 5 iunie, ora 6, salariații aflați în conflict de muncă nu vor intra în unitate, cu excepția personalului de exploatare, care timp de 24 de ore va trebui să asigure menținerea în funcțiune a unui grup de centrală***".

Gelu Popa, liderul sindical al CET 1, ne-a informat că, drept represalii la acțiunile revendicative de la sfîrșitul săptămînii trecute organizate de salariații RENEL, ***administrația a luat decizia desfacerii contractelor de muncă tuturor liderilor sindicali.*** De asemenea, se va efectua o selecție strictă a personalului care va rămîne în centrale și se vor aproba demisiile pentru toți cei care, în opinia președintelui RENEL, Victor Romert, "au acționat împotriva siguranței sistemului energetic național".

"***Liderii de sindicat au acționat doar la insistențele oamenilor. Prin această măsură se încearcă distrugerea mișcării sindicale din RENEL. În numele tuturor liderilor sindicali din RENEL, fac un apel, prin care solicităm protecție din partea membrilor de sindicat din RENEL din întreaga țară, precum și din partea organismelor internaționale. La nivel național, în ședința Consiliului Extraordinar al Federației «Energetica» s-a hotărît să se caute mijloace prin care liderii de sindicat din RENEL să ia legătura cu ambasadele străine, pentru a cere azil politic.***"

Ieri trebuia să se desfășoare procesul prin care conducerea Filialei Rețele Electrice (F.R.E.) Iași contestă legalitatea grevei declanșată de către salariații unității în data de 2 iunie. Deoarece între conducere și salariații F.R.E. nu a existat un conflict de muncă declarat și pentru că filiala Iași a F.R.E. nu are personalitate juridică, procesul nu a mai avut loc, conducerea F.R.E. retrăgîndu-și plîngerea. **(Lucian LEONTE)**

Cinci societăți comerciale de stat din Iași se vor transforma în 300 de firme private

■ *prezentăm metodologia de privatizare a firmelor Metalo-Chimice, Alimentara, Comtex, Gastrocom și Agrocom*

În aproximativ patru luni, cele cinci societăți din comerțul ieșean de stat - ***S.C. "Metalo-Chimice" S.A., S.C. "Alimentara" S.A., S.C. "Comtex" S.A., S.C. "Gastrocom" S.A. și "S.C. "Agrocom" S.A. se vor transforma în aproape 300 de noi unități cu capitol privat.***

Potrivit informațiilor furnizate de Toader Berlea, directorul filialei Iași a FPS, ***aceste societăți se vor diviza în vederea privatizării, pe structura locațiilor de gestiune,*** urmînd ca din fiecare să rezulte între 10 și 101 societăți particulare.

După parcurgerea etapelor procedurii de divizare și, deci, transformarea în noi societăți cu capital de stat, firmele rezultate vor demara privatizarea propriuzisă prin negociere directă cu FPS și FPP.

După cum a stabilit Fondul Proprietății de stat, prin Normele specifice elaborate în cursul anului precedent, foștii locatari ai activelor (magazine alimentare, de textile încălțăminte, de bunuri de uz casnic sau unități de alimentație publică) aparținînd celor 5 societăți ieșene ***vor putea opta în vederea cumpărării acestora,*** pentru una din cele două variante adoptate. Prima dintre aceste variante este aplicabilă unităților rezultate din divizare care au maximum 21 de salariați, caz în care patronul sau patronii vor trebui să cedeze salariaților maximum 10 la sută din pachetul de acțiuni ce va fi cumpărat. Această variantă presupune achitarea unui avans, în numerar, în valoarea de 40 la sută din cota de 70 la sută care revine FPS; diferența din cota care aparține FPS va fi achitată eșalonat, în decurs de maximum patru ani. De asemenea, cumpărarea acțiunilor corespunzătoare cotei de 30 la sută ce revine FPP, contra carnete cu certificate de proprietate, va fi negociată în acest organism.

Cea de-a doua variantă de plată - conform metodei MEBO de vînzare către asociația salariaților și membrilor conducerii - a fost stabilită pentru acele unități în care lucreaz' peste 21 de salariați. În această situație se află magazinul alimentar CENTRAL din strada Ștefan cel Mare - activ care aparține S.C. Alimentara S.A. Potrivit declarației unuia dintre cei doi patroni, Anica Tudor, cei 46 de salariați ai magazinului urmează să cumpere acțiuni în valoare de circa 300 milioane lei (valoarea patrimoniului).

Aceasta înseamnă că avansul de 20% din cota de 70% care trebuie achitat către FPS, în numerar, este de 42 milioane lei, ceea ce ar presupune ca ***fiecare dintre salariați să contribuie, în medie, cu peste 900.000 lei.*** Diferența din cota de 70% ce revine FPS - 168 milioane lei - urmează a fi achitată în rate eșalonate pe o perioadă de 5 - 10 ani, cu o dobîndă de 10 - 15%, în funcție de condițiile negociate cu FPS. În ceea ce privește cota de 30% ce revine FPP (90 milioane lei) din patrimoniul magazinului CENTRAL, aceasta ar putea fi acoperită cu cei 46 salariați, în medie, cu cîte două carnete cu certificate de proprietate.

D-na Anica Tudor ne-a declarat că, deocamdată, datorită desfășurării acțiunii de divizare de la S.C. Alimentar S.A., nu a fost hotărîtă exact metoda de achitare a acțiunilor către FPS și FPP, condițiile urmînd a fi negociate în perioada următoare. **(Mihaela BREZEANU)**

Festivalul Regiei Tinere

Azi, 6 iunie, debutează ***"Festivalul Regiei Tinere"***, prima manifestare competitivă de acest gen organizată la Iași, la care vor participa cele mai bune spectacole montate de regizori tineri (pînă în 35 de ani). Spectacolul inaugural va fi susținut de Teatrul "Bulandra" - București cu piesa ***"Casa evantai"*** de Marin Sorescu, pusă în scenă de C.T. Popescu la Teatrul "Luceafărul". Vor mai participa tineri regizori de la teatrele din Botoșani, Cluj, Tg. Jiu, Arad și Chișinău. Teatrele ieșene vor participa la Festival cu premierele "***Cui i-e frică de Virginia Wolf***:, de Ed. Albee (Teatrul Național "V. Alecsandri") și "***Victimele datoriei***", de Eugen Ionescu, regia Cezarina Udrescu (Teatrul "Luceafărul"). Juriul "Festivalului Regiei Tinere" va fi prezentat de regizorul și profesorul Ion Cojar. Manifestarea are loc pînă pe data de 10 iunie. **(S.A.)**

Consiliul Europei recomandă României să-i repună în drepturi pe primarii demiși abuziv

■ *Constantin Simirad, care a participat la Congresul puterilor locale și regionale din Europa, prezintă principalele recomandări ale acestui organism*

La conferința de presă desfășurată ieri, primarul Constantin Simirad s-a referit la cîteva aspecte legate de vizita sa la Strasbourg, în perioada 30 mai - 1 iunie, unde a avut loc ***"Congresul puterilor locale și regionale din Europa"***. El a menționat în special audiența extraordinară cu care a fost primit raportul ***"Democrația locală în România"***, prezentat de către delegația română. A fost prezentată și o scrisoare a secretarului general al Guvernului, Viorel Hrebenciuc, în care Guvernul român își declară disponibilitatea colaborării cu experții Consiliului Europei pentru aplicarea recomandărilor făcute de CE (carta autonomiei locale, proiectul legii vizînd întărirea justiției, ameliorarea legilor privind serviciile publice, protecția muncii, culturii etc). De asemenea, Guvernul României a pus la dispoziția delegației noastre și o dare de seamă a cazurilor de distribuire a primarilor din România.

Referitor la aceasta, Constantin Simirad a menționat, în cuvîntul său rostit la Congresul de la Strasbourg, că ***demiterea primarilor (circa 130) este legată de așa-zisa nerespectare, în principal, a două legi: Legea urbanismului (care, de fapt, nu este votată încă) și Legea 18 (a fondului funciar).*** Delegația română a fost luată prin surprindere de propunerea reprezentantului Slovaciei, și anume proiectul de amendament ce prevede ca țiganii din România să fie numiți "romi". Această discuție s-a încheiat însă foarte repede, delegația română nemaiavînd ocazia să ia cuvîntul. C-tin Simirad nu a mai avut ocazia să aducă în discuție problema dreptului la liberă circulație al țiganilor în Europa, drept inexistent, de altfel, în Europa. Referitor la reproșurile aduse României, C-tin Simirad s-a referit îndeosebi la cazurile de neaplicare a prezumției de nevinovăție, în cazul primarilor demiși, la excesul de putere, la caracterul secret al controalelor efectuate etc. În final, au fost propuse recomandări în cazul României, care vizează, printre altele, repunerea în drepturi a primarilor demiși, precum și dreptul primarilor demiși de a primi compensații morale, corespunzătoare cu gravitatea acuzațiilor aduse. Creșterea rolului referendumului într-o democrație autentică, verificarea controlului legalității actelor etc. **(C.S.)**

În fotografie, Constantin Simirad, primarul orasului Iași

O nouă amînare în procesul răpirii unui ieșean

Procesul intentat inculpaților ***Puiu Tiberiu Casu, Ricardo Agavriloaie și Cătălin Groapă,*** acuzați de lipsire de libertate și sechestrare de persoană, a fost amînat, pentru a treia oară, pentru data de 15 iunie. Deși procesul a început, teoretic, încă din luna aprilie, partea vătămată, Cătălin Macovei nu s-a prezentat la nici unul din termenele procesului, motiv pentru care din lipsă de procedură, nici unul dintre cei trei inculpați trimiși în judecată în stare de arest preventiv, nu a putut fi audiat.

Amintim că în ziua de 17 martie, Parchetul de pe lîngă Tribunalul Iași a dispus arestarea celor trei, pe motiv că aceștia l-au sechestrat în ziua de 16 martie pe Cătălin Macovei, cerînd în schimbul eliberării acestuia suma de două milioane lei. Suma a fost cerută de la un prieten al captivului, C. Florea. În aceeași seară acesta a stabilit o întîlnire cu cei trei, promițîndu-le că le va oferi banii ceruți. C. Florea a anunțat, însă, Poliția, iar peste cîteva ore captivul a fost eliberat din locuința familiei Groapă, unde fusese sechestrat. În faza de cercetare, răpitorii au declarat că în luna decembrie, C. Macovei a împrumutat o mașină de la Puiu Casu, pe care a avariat-o. Păgubitul i-a cerut lui Macovei, suma de trei milioane de lei pentru repararea mașinii, sumă din care, după cum a afirmat, nu a primit decît un milion de lei. Cei trei acuzați l-au așteptat în fața unui bar și, după o scurtă altercație, C. Macovei a fost silit să urce în mașina lui C. Groapă, după care a fost dus în locuința acestuia din urmă și silit să semneze o chitanță de mînă prin care recunoaște că îi datorează lui Tiberiu Casu suma de două milioane de lei. **(Nicolae MANOLIU)**

Război al nervilor la mănăstirea "Trei Ierarhi"

În incinta mănăstirii "Trei Ierarhi" din Iași locuiește o familie formată din patru persoane. Pe de o parte, conform regulilor bisericești, în mănăstiri nu pot locui familii alături de călugări. Pe de altă parte, nici familia nu poate fi aruncată, pur și simplu, în stradă, mai ales că unul din membrii familiei este un copil în vîrstă de numai șase luni. Iată cum s-a ajuns la această situație încîlcită, aflată în prezent pe rolul Curții de Apel din Iași.

■ *"Nu este permis să locuiască familii alături de călugări"*

În perioada comunistă, biserica "Trei Ierarhi" și cîteva clădiri învecinate au avut statut de muzeu. În una din aceste clădiri se găseau trei locuințe de serviciu ale Mitropoliei. După reînființarea Mănăstirii "Trei Ierarhi", în anul 1992, două dintre cele trei familii, care ocupau locuințele de serviciu, s-au mutat. Nu însă și Chelaru Aglaea cu familia ei. "Ei trebuie să părăsească mănăstirea pentru că nu este permis să locuiască familii alături de călugări", ne-a precizat părintele Clement Haralambie, starețul mănăstirii. La ora actuală, cele patru persoane din incinta mănăstirii locuiesc în două camere. Mitropolia le-a oferit o garsonieră în schimbul eliberării camerelor. Aglaea Chelaru, fiica ei, ginerele și nepotul au refuzat oferta, motivînd că doresc un apartament cu două camere. Mitropolia i-a dat în judecată, solicitînd ca aceștia să evacueze locuința de serviciu. Pînă în prezent, procesul a fost cîștigat de Aglaea Chelaru, însă Mitropolia a făcut recurs la Curtea de Apel. Ultima noutate în proces: Mitropolia oferă familiei o casă în strada Toma Cozma în schimbul eliberării camerelor în care Aglaea Chelaru locuiește de 57 de ani. Din păcate, acest conflict nu s-a desfășurat numai în sălile de judecată, așa cum, poate, ar fi fost normal.

■ *"L-au blestemat pe ginere"*

Între monahi și familie mocnește un conflict surd. "Au spart un geam, au înfundat un lacăt", își amintește unul din călugări. Familia neagă. "L-au blestemat pe ginerele meu. M-au amenințat că o să cheme vreo zece studenți de la Teologie și o să ne dea pe toți afară", spune Agalea Chelaru.

Călugării neagă. "Fata (Silvia Acojocăriței, fiica Aglaei Chelaru) făcea plajă în mănăstire, vedeau călugării", aflăm de la Mitropolie. Silvia Acojocăriței neagă. "Într-o vreme, încuiau poarta, iar eu și soțul meu, cînd veneam noaptea de la serviciu, trebuia să sărim peste grilaj", spune Silvia. Monahii neagă. Lista unor asemenea exemple, urmate de negațiile de rigoare, ar mai putea, din păcate să continue. Culmea este că toți cei patru membri ai familiei și-ar dori să părăsească actuala locuință. "Casa este șubredă, plină de gîndaci și șoareci, iar la primul cutremur se dărîmă", ne asigură Silvia Acojocăriței, însă continuă tot ea "nu putem să stăm patru persoane într-o garsonieră. Avem dreptul la un apartament cu două camere".

Pînă la urmă, instanțele de judecată vor clarifica această situație, care, este cert, nu poate să rămînă așa cum este acum. **(Dan FODOR)**

TURISM
AGPI
Agenția PROSPER INTERNATIONAL
VACANȚA PERFECTĂ
IEFTIN SAU GRATIS
MARE, MUNTE, DELTĂ
•PLATA ÎN 6 RATE
•TRANSPORT CU AUTOCAR
STR. G. URECHE 3,
BLOC W. MĂRĂCINEANU,
ÎN SPATELE TRIBUNALULUI,
LÎNGĂ EXCLUSIV.
TEL. 210932, 213122, 213130

ATENȚIE PENTRU AUTOVEHICULE CU MASĂ MAI MARE DE 3,5 TONE SAU LUNGIME MAI MARE DE 7 M
PLĂCI AUTO
de identificare
• dreptunghiulare R70 • triunghiulare R69
Obligatoriu de la 1 iulie 1995
conform ordinelor 158/388 și 165/389
ale Ministerului de Interne și Ministerului Transporturilor
VESTA INVESTMENT SRL
Cumpărați acum !
Pînă la 20 iunie reducere 20%
UNIVERSAL RX GROUP
6600, Iași, str. Grigore Ureche 3, tel./fax: 112058, 212660

TV EUROPA NOVA
canal 54
Marți, 6 iunie, ora 22,40
Aici Europa Nova
O călătorie în urbea Ieșilor pe la... 1995
Realizatori: Liliana Buruiană, Gheorghe Drăgan

APELAȚI CU ÎNCREDERE LA SERVICIILE TAXIURILOR DE STAT
TAXICOM
Taxiurile noastre pot fi recunoscute cu ușurință datorită casetelor "MONITORUL" sau "Capital" pe care NUMAI NOI le avem.
OFERIM RAPIDITATE, CONFORT ȘI CELE MAI MICI PREȚURI PE KILOMETRU
S.C. TAXICOM S.A. IAȘI
va practica următoarele tarife unice pentru efectuarea serviciilor sale după cum urmează:
- Taximetre: pornirea - 50 lei, tarif - 750 lei/km și staționare - 5000 lei pe oră.
- Furgonete Dacia: pornirea - 100 lei, tarif - 900 lei/km și staționare - 8000 lei/oră.
- Furgonete ARO+TV: pornirea - 100 lei/km și staționare - 8000 lei/oră.
- Camioane: pornirea - 100 lei, tarif - 1100 lei/km și staționare 8000 lei/oră.
Menționăm că unitatea noastră practică aceleași tarife pe timp de zi, pe timp de noapte și duminici și sărbători legale.
Tel. 953
sau 146593

TOFAN GRUP SA
FILIALA IAȘI
Str. Ghica Vodă 1B
(demisol)
Telefon 114782
Vă oferă la prețuri avantajoase, următoarele tipodimensiuni de anvelope și camere, marca
ROADSTONE
(Coreea de Sud)
155-13, 175-14, 185-14, 195-14
OFERIM GARANȚIE

MONITORUL DE IAȘI

La privatizarea prin ofertă publică

Numai 2130 de persoane au intrat în posesia acțiunilor

Numai *2130 de persoane au intrat în posesia acțiunilor de la sociatățile comerciale care au făcut parte din programul de privatizare prin ofertă publică,* desfășurat la sfîrșitul trimestrului I 1995, program organizat de Fondul Proprietății Private II - Moldova. Numărul total al persoanelor care au depus carnete cu certificate de proprietate în schimbul acțiunilor în acea perioadă se ridică la peste cinci mii, numărul carnetelor depuse fiind de peste 15 mii de bucăți. Menționăm că fiecare persoană a avut dreptul să depună cîte un asemenea carnet pentru fiecare firmă de la care FPP II Moldova a oferit acțiuni. *Data limită pînă la care cei în drept pot intra în posesia acțiunilor solicitate este 16 iunie 1995*, după această dată acțiunile putînd fi obținute doar de la sediul societăților comerciale emitente. **(Alin TOCAN)**

Precocitate

Un elev din Iași va participa la Olimpiada Internațională de Chimie din China

La sfîrșitul lunii mai, elevul ieșean *Ioan Alexandru Popa* a obținut medalia de aur la concursul internațional de chimie organizat la Cluj, sub egida UNESCO. El a fost selecționat în lotul național de chimie, iar în prima jumătate a lunii iunie va participa la Olimpiada Internațională de Chimie, ce se va desfășura în China. *Ioan Popa este elev în clasa a XI-a la Liceul "Emil Racoviță"*, iar la chimie a fost pregătit de profesoara *Natalia Baltă*. **(D.F.)**

În aceste zile

Amplu control al comerțului stradal

Începînd de săptămîna trecută, gardienii publici, alături de alte organisme de control ale Primăriei, au început o amplă acțiune de inventariere și verificare a legalității funcționării tuturor tonetelor existente pe raza municipiului Iași. Controlul se efectuează atît din punct de vedere al autorizațiilor de practicare a comerțului stradal, cît și al spațiului închiriat în acest scop. *Colonel Gheorghe Costan, șeful Corpului Gardienilor Publici* ne-a explicat, în legătură cu cel de-al doilea punct al controlului, că au fost întîlnite cazuri cînd comercianții au înscris în acte o anumită zonă de amplasare a tonetei (spațiu închiriat cu 24.000 lei pe metru pătrat), în timp ce locul de comercializare a produselor era cu totul altul - de obicei o zonă cu vad comercial, unde metrul pătrat costă 33.000 lei.

În urma acțiunii declanșate săptămîna trecută, care va continua și în această săptămînă, au fost depistate 65 de contravenții pentru nerespectarea regulilor de comerț stradal, precum și 24 de autorizații de funcționare expirate. Administratorii acestor societăți comerciale au fost sancționați cu cîte 50.000 lei amendă. **(Gynella PARFENIE)**

În urma unui control UNICEF

Statut special pentru maternitatea "Cuza Vodă"

Maternitatea "Cuza-Vodă" din Iași a fost numită, alături de alte opt spitale din țară, "*Spitalul prieten al copilului*", în urma unor controale privind condițiile de funcționare, efectuate de reprezentanții UNICEF. Cele nouă spitale din țară implicate în realizarea *Programului Național de Alimentație Naturală a Sugarului,* program realizat în colaborare cu UNICEF, Ministerul Sănătății și Organizația Mondială a Sănătății. În vederea realizării acestui program, maternitatea "Cuza Vodă" din Iași va fi dotată cu aparatură audio-video pentru educarea tinerelor mame în privința alimentației naturale a copilului.

"*Mamele trebuie să înțeleagă că alăptatul la sîn este benefic pentru dezvoltarea armonioasă a nou-născutului. Alimentația naturală este avantajată nu numai din punct de vedere biologic, dar și din punct de vedere economic, fiind binecunoscut faptul că prețul laptelui praf este foarte ridicat*", a declarat dr. Marcel Anton, directorul maternității "Cuza Vodă". **(Corina GRIGORAȘ)**

Începînd cu orele 20.00, în fiecare zi, la Hotelul "Unirea", se declanșează febra jucătorilor de pocker și de ruletă

O noapte printre milionarii Iașului

Pentru fiecare mie de lei jucată, în mai puțin de un minut, oricine poate cîștiga 35.000 de lei, cu condiția ca norocul să îi fie alături. Și asta în plin centrul Iașului, în incinta Hotelului "Unirea", la recent înființatul "Bond Casino Moldova". Ruleta americană, pokerul caraibian și "Black Jack"-ul sînt jocurile ce pot aduce, în doar cîteva minute, un om în culmea fericirii sau, dimpotrivă, în pragul deznădejdii. În fiecare noapte, începînd cu ora 20,00, își dau întîlnire cu mesele de joc de la "Bond Casino Moldova" cîteva zeci de împătimiți ai jocurilor de noroc, fie ei patroni de firme prospere, studenți străini, țigani cu dare de mînă, turiști ocazionali sau chiar "simpli cetățeni" care-și încearcă norocul, uneori cu prețul veniturilor pe cîteva săptămîni sau chiar luni de zile.

■ Nu-i afectează pierderea cîtorva milioane

"*Clienții noștri sînt foarte diferiți și au sisteme de valori diferite în aprecierea banilor. Unii dintre ei vin aici pur și simplu ca să se distreze, fără să-i afecteze în vreun fel cîștigarea sau pierderea într-o seară a cîtorva milioane. Alții vin ca să se căpătuiască și aceștia sînt vizibil marcați de noroc sau de ghinion*", ne-a declarat Alan Simpson, managerul cazinoului, reprezentant al firmei "Casinos Austria", cu care "Bond Casino Moldova" colaborează la nivel de management.

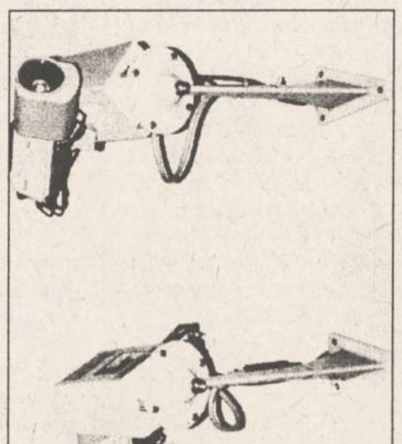

Camere de luat vederi, identice cu cele prezentate în imagine, înregistrează jocurile de la fiecare masă.

Funcționînd de la începutul anului, "Bond Casino Moldova" a avut deschiderea oficială pe data de 18 martie și, după cum ne-a informat Felicia Balan, responsabilă cu "public relation", "***lumea s-a acomodat cu cazinoul. Este destul de vizitat, avînd în medie 120 de clienți pe noapte***".

Cel mai îndrăgit joc este ruleta americană, deși cîștiguri importante se pot realiza și la poker sau "Black Jack". La pokerul caraibian, de exemplu, cîștigul maxim, pentru 2000 de lei jucați pe "bonus", este de un milion de lei, în cazul realizării unei chinte royale. Natural, cîștigurile depind de sumele mizate de clienți. Valoarea jetoanelor variază de la 1000 de lei, pînă la 50.000 lei, putînd fi jucate oricîte jetoane la un singur joc. În cele cîteva zeci de secunde, cît se învîrte bila ruletei americane, sume de milioane sau chiar zeci de milioane de lei își schimbă proprietarul. Totul depinde de norocul fiecăruia. În principiu, se joacă între clienți, pe de o parte, și cazinou, reprezentat la fiecare masă de un dealer și un inspector de joc, pe de altă parte. Clienții plasează jetoanele pe culoarea, numărul sau numerele pe care mizează. Dealerul învîrte ruleta și bila, simultan, în sensuri diferite și anunță: "Nu se mai pariază!". În sfîrșit, bila cade pe un anume număr, cîștigător, iar dealerul, cu gesturi elegante, profesionale, distribuie cîștigurile - dacă e cazul - și "confiscă" jetoanele plasate neinspirat de jucători.

■ Casa cîștigă

Firește, în ansamblu, cazinoul cîștigă, însă "***au fost și zile sau chiar săptămîni cînd am ieșit în pierdere***", ne spune Alan Simpson. Tot el ne relatează cum "***un client român, venit pentru prima dată la noi, a pierdut în doar 40 de minute peste 9 milioane de lei, fără ca asta să pară a-l afecta în mod deosebit. Nu l-am mai văzut însă de atunci***".

Securitatea jucătorilor și a sumelor imense care se joacă este asigurată de agenți ai firmei PROTGUARD. ***La cererea clienților, aceștia îi pot însoți, gratuit, pînă la domiciliu,*** la plecarea din cazinou. Sistemul de securitate mai cuprinde și un număr de opt camere video ce urmăresc non-stop desfășurarea jocurilor. Imaginile oferite de acestea se înregistrează pe casete video speciale, de cîte patru ore, ce se păstrează ulterior timp de zece zile, conform legislației, pentru eventuale controale ale Poliției Cazinourilor. Tot prin intermediul lor se soluționează, pe loc, eventualele divergențe între clienți și dealeri, referitoare la joc.

În cele aproape cinci luni de funcționare nu au fost însă incidente majore la "Bond Casino Moldova".

■ Ce se întîmplă în cazul unei pene de curent

În incinta cazinoului, jucătorii se împart în funcție de moneda în care joacă: există cinci mese la care se joacă pe lei și trei pe valută (dolari americani). Cîștigurile ce se pot realiza la mesele pe valută sînt mai atrăgătoare pentru clienți. De pildă, la pokerul caraibian, realizarea unei chinte royale se recompensează cu 5000 de dolari pentru 1 dolar jucat la "bonus". Echipamentul de joc aparține firmei londoneze "John Huxley", renumită în lumea jocurilor de noroc. Prețurile băuturilor ce garnisesc barul cazinoului nu sînt foarte mari, fiind de natură să atragă clientela. Întrebat fiind, ce s-ar întîmpla în cazul în care ar avea loc o pană de curent (accidentală sau provocată de niscaiva spărgători), Cristian Dospinoiu, asistent manager la "Bond Casino Moldova", ne-a răspuns: "***Am luat în calcul și această posibilitate. Pentru întreruperile de curent planificate, RENEL-ul ne anunță telefonic, înainte de producerea lor. În cazul unor întreruperi accidentale sau provocate, inspectorii de joc de la toate mesele sînt instruiți să închidă imediat casetele cu jetoanele de valoare, iar dealerii aprind lanternele cu care sînt dotate toate mesele***".

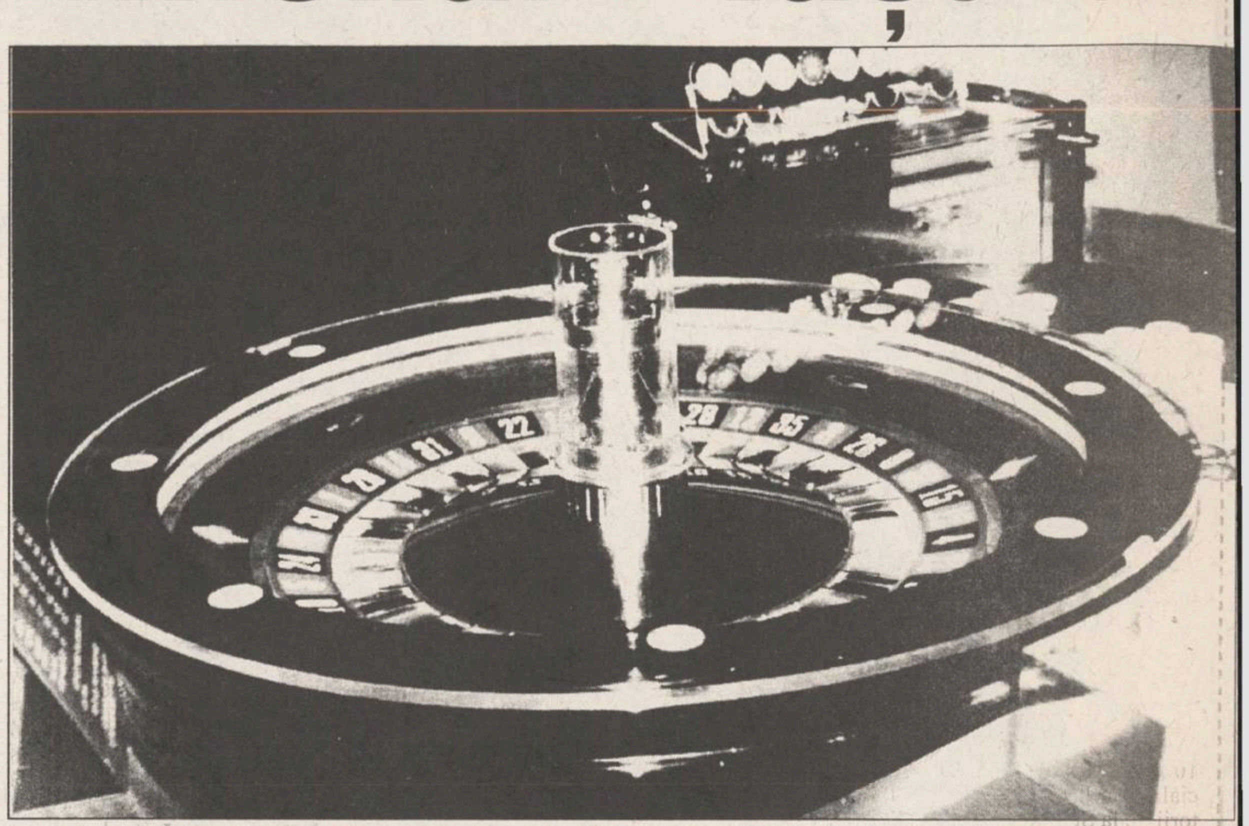

Ruleta americană de la cazinoul care funcționează la Hotelul "Unirea". În cele cîteva zeci de secunde, cît se învîrte bila ruletei americane, sume de milioane sau chiar zeci de milioane de lei își schimbă proprietarul.

■ "Polul jocurilor de noroc se poate muta la Iași"

De la una din mese se ridică un client, cam de 40 de ani, bine îmbrăcat, brunețel de felul lui și, trecînd pe lîngă un grup de amici, le arată cîteva jetoane de cîte 50.000 de lei fiecare: "*Ați văzut, mă, profesionalitate la băiatu'? Șapte sute de tone în juma' de oră...*", după care se îndreaptă spre casa de schimb a jetoanelor în bancnote.

La mese se aud în continuare vocile impersonale ale dealerilor: "Pariați, vă rog!" și ale clienților: "Cinci sute de mii pe 26", "O sută de mii pe roșu". Și bila se învîrte, urmărită de zeci de perechi de ochi, parcă purtată de privirile jucătorilor.

Conform statisticilor, actualmente ***Bucureștiul se află pe locul trei în lume***, în ceea ce privește numărul cazinourilor, după Las Vegas și Monte Carlo. Și nu puțini sînt cei care își amintesc că, în perioada interbelică, "micul Paris" avea aproape 40 de astfel de locuri de distracție. În acest context, n-ar fi lipsită de interes părerea unui manager de la cazinoul Hotelului "Intercontinental" din București care, aflîndu-se în vizită la Iași, a afirmat: "***Polul jocurilor de noroc se poate muta oricînd la Iași. Se pare că aici sînt mulți oameni cu bani, dornici de distracții de acest gen***". **(Dorin BEJENARU)**

---

74 milioane lei pierderi la S.C. Mica Industrie S.A.

■ ***banii trebuie recuperați de la salariați sau de la fosta conducere***

Peste ***74 milioane lei*** este suma ce urmează să fie recuperată de actuala conducere a societății comerciale "***Mica Industrie***" S.A. din Iași, respectiv de managerul Sorin Săpunaru, bani ce au fost acordați salariaților la începutul anului curent sub formă de premii și participare la profitul firmei pe anul 1994. Această decizie de recuperare a sumei prezentate a fost stabilită de membrii Adunării Generale a Acționarilor, ***deoarece banii au fost acordați înainte de închiderea bilanțului financiar-contabil pentru anul trecut***, cînd firma ieșeană a înregistrat pierderi estimate la circa 20 milioane lei. Situația este agravată de faptul că, pe parcursul primului trimestru, al acestui an, volumul total al pierderilor firmei "Mica Industrie" S.A. se ridică la circa 50 milioane lei, practic toate activitățile desfășurate de salariații unității ajungînd să fie nerentabile. ***În situația în care suma de peste 70 milioane lei nu va putea fi recuperată de la salariați (aproximativ 400), aceasta urmează să fie plătită de cei care au aprobat plata banilor, respectiv Vasile Hamciuc, fost director interimar la începutul acestui an, și Florea Sănăuceanu, directorul economic al firmei "Mica Industrie".***

Suma de aproximativ 50 milioane lei reprezintă pierderi înregistrate în cursul anului trecut rezultate din activitatea de export cu produse din răchită realizate de secția din Pașcani a firmei. Această situație face obiectul unei anchete a Poliției. Concret, aceste pierderi se înregistrează din cauza necorelării prețului de cost al produselor menționate cu prețul de livrare, mult inferior costurilor.

În prezent, situația de la S.C. "Mica Industrie" S.A. este tensionată, ***existînd posibilitatea declanșării unor conflicte muncă, generate de nivelul foarte scăzut al salariilor angajaților.*** Situația este agravată și de afirmațiile unora dintre salariați, conform cărora de la S.C. "Mica Industrie" S.A. se desfășoară acte de concurență neloială, prin care unitatea este privată de importante contracte economice. **(Alin TOCAN)**

O explicație a faptului că studenții preferă să-și pregătească mîncarea în camerele de cămin

■ ***alocația zilnică de hrană prevăzută în bursele studențești reprezintă jumătate din costul unei mese la cantină***

Cantinele studențești din România funcționează pe principiul autofinanțării, doar o parte din cheltuielile pentru salarii, energie termică și electrică, transport sînt suportate de la bugetul statului. Astfel, ***studenții trebuie să plătească integral suma cu care au fost achiziționate alimentele, plus regia de cantină, care reprezintă 20% din această sumă***. Contrar informațiilor pe care le dețin liderii Confederației Studenților din România, cota de 20% pe care trebuie să o plătească în plus studenții nu reprezintă adaos comercial, deoarece cu acești bani, virați la buget, se acoperă ulterior o parte din cheltuielile pentru salarii, energie termică și electrică, transport, doar restul fiind suportat de la buget. În concluzie, cantinele studențești nu fac altceva decît să ruleze aproape zilnic aceeași sumă de bani.

"***De fapt, fondul pe care îl rulăm este exact același de dinainte de revoluție. Avînd în vedere că din acești bani sîntem nevoiți să cumpărăm alimentele pentru hrana zilnică, nu putem face o aprovizionare cu alimente pe un termen mai lung, ceea ce ar fi absolut necesar***", ne-a precizat Petre Condrea, directorul Serviciului Social din cadrul Universității Tehnice "Gh. Asachi".

În plus, cantinele nu au posibilitatea să cumpere alimente la un preț preferențial, fiind nevoite să plătească prețul de pe piață. În aceste condiții, o masă la cantină depășește cu mult alocația zilnică de hrană stabilită de Ministerul Învățămîntului și plătită prin burse. De fapt, studenții cheltuiesc aproape dublu pe mîncare. Astfel, nu este o curiozitate faptul că studenții preferă să-și prepare mîncarea în camerele de cămin, clienții cantinelor fiind tot mai puțini. "***Trei zile din șapte pe săptămînă cantinele sînt aproape goale***", ne-a declarat Petre Condrea.

Cererea studenților ca procentul de 20% adăugat la prețul de achiziție al alimentelor să dispară nu ar putea afecta în nici un fel cantinele, pentru că acești 20% se returnează oricum la buget. O reglementare a situației s-ar putea crea în momentul în care s-ar practica măcar un adaos de 5%, apreciază Petre Condrea, din care cantinele studențești să-și poată mări fondurile pentru a oferi servicii de o mai bună calitate studenților. **(Simona ARADEI)**

Fondul Proprietății de Stat nu vrea să creeze un precedent periculos la S.C. TAXICOM S.A.

■ ***din acest motiv, Adunarea Generală a Acționarilor a hotărît revenirea lui Constantin Pistol la conducerea firmei*** ■ ***astfel, conflictul de muncă a fost redeschis***

Revenirea managerului ***Constantin Pistol (foto)*** la conducerea societății comerciale TAXICOM S.A., hotărîtă de membrii Adunării Generale a Acționarilor (AGA) la sfîrșitul săptămînii trecute, a generat o situație confuză la această unitate. Concret, această decizie a membrilor AGA a implicat ***numirea lui Dumitru Condurache în funcția de inginer șef al firmei*** și anularea unei hotărîri a membrilor AGA prin care ***Eugen Perju a fost numit director interimar*** pînă la desfășurarea unui concurs pentru postul de manager. Dumitru Condurache, fost director al firmei TAXICOM în perioada anilor 1990-1993, ne-a declarat că, deoarece procesul în care este implicat la Colegiul jurisdicțional de pe lîngă Camera de Conturi din Iași nu este finalizat, judecătorul acestei instanțe l-a informat că pînă la emiterea unei decizii finale nu poate ocupa nici o funcție de conducere la unitatea ieșeană. Totodată, Eugen Perju, director interimar, a afirmat că: "***Prin decizia membrilor AGA am fost numit director interimar pînă cînd se va organiza un nou concurs de manager. Pînă astăzi (n.r. - ieri) nu am primit nici o hotărîre a AGA care să mă anunțe altceva decît ceea ce știu pînă acum***".

Situația devine de-a dreptul confuză, dacă se are în vedere că ieri a expirat contractul colectiv de muncă încheiat pentru perioada 1994 - 1995, iar cel însărcinat cu demararea negocierilor pentru încheierea unui nou contract colectiv de muncă este Dumitru Condurache. În aceste condiții, cînd noi negocieri cu sindicatul și cu salariații nu pot demara, Aurel Pintilie, unul dintre liderii salariaților, s-a adresat ieri Direcției Muncii și Protecției Sociale Iași pentru prelungirea contractului colectiv de muncă expirat.

Deși așteptată ieri, revenirea managerului Constantin Pistol la conducerea societății comerciale TAXICOM S.A. a fost amînată cu cîteva zile, acesta fiind în prezent în concediu medical. Totuși, surse ale Adunării Generale a Acționarilor ne-au informat că managerul se va prezenta la serviciu pînă la sfîrșitul acestei săptămîni. Este foarte posibil ca în această situație unii dintre salariații de la unitatea ieșeană să declanșeze din nou o acțiune de protest, ca cea de la începutul acestei luni, cînd au solicitat cu vehemență demiterea sau demisia lui Constantin Pistol.

Amintim că la vremea respectivă, declanșarea unor incidente între Poliție și salariați a fost evitată în ultima clipă prin intervenția decisivă a primarului Constantin Simirad; în cursul zilei de ieri, acesta ne-a declarat: "***Consider că reîntoarcerea***

managerului Constantin Pistol, decizie a membrilor AGA, este o greșeală, deoarece salariații ar putea avea o reacție violentă. Dar, dacă se are în vedere că acești membri AGA se tem că demiterea managerului la cererea salariaților să nu devină un exemplu care ar putea fi urmat și în cazul altor societăți comerciale, este strict problema lor".

Starea confuză de la firma TAXICOM S.A. este accentuată și de faptul că, pe data de 9 iunie expiră perioada de preaviz a demisiei reprezentantului FPS de la TAXICOM S.A., ec. Violeta Cănilă. În situația în care aceasta își va menține hotărîrea de a demisiona, numirea unui alt reprezentant FPS la unitatea ieșeană va prelungi o stare de lucruri incertă. **(Nicolae MANOLIU)**

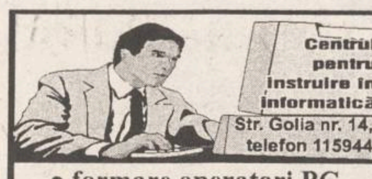

Centrul pentru instruire în informatică
Str. Golia nr. 14,
telefon 115944

Organizează cursuri de instruire în utilizarea calculatoarelor personale (PC)

- formare operatori PC
- programare FOXPRO
- programare PC (limbaj C, PASCAL, d'BASE)
- proiectare utilizînd PC (AUTOCAD)
- utilizare PC în activități de secretariat
- tehnoredactare

Înscrieri și detalii suplimentare la sediul firmei.

PRINT CENTER
PUBLICITY DESIGN Center
STR. SAVESCU 3 IASI
TEL/FAX 032-114718

PRODUCE PENTRU DVS
MATERIAL PUBLICITAR

AUTOCOLANTE DIN PVC SI HIRTIE
TERMOCOLANTE
FOI SI PLICURI CU ANTET
CARTI DE VIZITA
ETICHETE
PROSPECTE
AFISE
CALENDARE
IMPRIMARI PIXURI SI BRICHETE
ECUSOANE SI LEGITIMATII PLASTIFIATE
FIRME LUMINOASE

SAFI SA

SOCIETATEA DE ASISTENȚĂ FINANCIARĂ ȘI INVESTIȚII
FINANCIAL SERVICES AND INVESTMENT COMPANY

FONDUL MUTUAL AL OAMENILOR DE AFACERI

Datele la zi valabile începînd de **LUNI, 5 iunie 1995.**

Număr C.I. în circulație: tip A 199.944
tip B 323.206
tip C 787.721

Activul net: 168.672,6 milioane lei

Valoarea la zi a certificatelor de Investitor (C.I.):
tip A: 444.800 lei - la răscumpărare
tip B: 111.200 lei - la răscumpărare
tip C: 55.600 lei - la vînzare

Puteți cumpăra certificate de investitor, zilnic, între orele 9.oo-17.oo, de la sediul firmei
Elvila Internațional
din Piața 14 Decembrie 1989 nr. 2bis, et. 2, Iași.
Telefon 032/112220, 211014

ELVILA international

ELVILA INTERNAȚIONAL Sucursala Iași
angajează
agent comercial
domeniul: obiecte sanitare, corpuri de iluminat, mobilier birou, etc.

Condiții de angajare:
- vîrsta max. 30 ani;
- studii superioare;
- cunoașterea limbii engleze;
- deținerea carnetului de conducere este un avantaj.

Solicitanții vor prezenta un Curriculum Vitae pînă la data de **10 iunie 1995** la sediul redacției Timpul din str. 14 Decembrie 1989 nr. 2 bis.

Interviul va avea loc la același sediu, **luni 12 iunie 1995 la ora 11.oo.**

Informații suplimentare se pot obține la **tel. 112220 sau 211014.**

STAYER

electropompă

Pl 800
Putere 800 W
Debit 5mc/h
Greutate 4,8 kg

NOU
STOC LIMITAT
STAYER PI 800

ALFA CIVIC
Șos. Națională 198, bl. B,
sc. A, et. 7, ap. 26
CP 765, CP 3
6600 Iași, România
Tel./Fax (40)-32-13.76.13

unelte ▪ scule ▪ dispozitive ▪ accesorii ▪ aparate electrice ▪ instalații ▪ adezivi ▪ coloranți ▪ abrazivi

MONITORUL FINANCIAR

O activitate rentabilă

Asigurarea Anglo-Română a realizat în 1994 un profit net de peste un miliard lei

Societatea Asigurarea Anglo-Română a realizat în 1994 un profit net de peste un miliard lei, față de 32 milioane lei în 1993. Conform datelor din bilanțul societății, veniturile din activitatea de asigurare și reasigurare s-au ridicat, în 1994, la aproximativ 11,9 miliarde lei, cu o pondere de peste 98% în totalul veniturilor (12,1 miliarde lei). Cheltuielile aferente activității de asigurare au înregistrat o valoare de peste 10,7 miliarde lei, ceea ce reprezintă 97% din cheltuielile totale de 11 miliarde lei.

Desi nu au fost tipărite certificatele de actionar

FPP Muntenia va anunța rezultatele ofertei publice în cursul acestei săptămîni

FPP IV Muntenia va anunța în cursul acestei săptămîni rezultatele alocării acțiunilor pentru cele 18 societăți comerciale incluse în oferta publică din martie-aprilie a.c., au declarat surse din cadrul FPP IV Muntenia. Societățile comerciale au transmis deja Fondului datele necesare, pentru centralizarea și prelucrarea acestora. Distribuirea certificatelor de acționar va avea loc în jurul datei de 15 iunie, deoarece acestea nu au fost încă tipărite, au precizat aceleași surse.

Un pas spre aderare la UEO

Ministrul Comerțului va reprezenta România la reuniunea Consiliului Uniunii Europene

Ministrul Comerțului, ***Petru Crișan***, va reprezenta România la reuniunea lărgită a Consiliului Uniunii Europene, care va avea loc la Luxemburg, pe 6 iunie a.c. Miniștrii Economiei și Comerțului din țările membre UE și din statele asociate din Europa Centrală și de Est vor purta discuții cu privire la Cartea Albă de armonizare a legislației țărilor asociate la legislația comunitară privind libera circulație a mărfurilor, capitalului și persoanelor. Reuniunea se înscrie în cadrul dialogului dintre UE și țările asociate central și est-europene, stabilit prin Strategia de la Essen, de pregătire a acestor țări pentru aderare.

Predictiile companiei British Telecom

Computerele viitorului vor comunica verbal cu utilizatorii

Într-un viitor destul de apropiat estimat la 25 de ani, computerele ar putea să comunice verbal cu utilizatorii, afirmă un studiu publicat duminică de campania British Telecom și citat de REUTER. Profesorul ***Peter Cochrane***, coordonatorul echipei de oameni de știință care a realizat studiul, a declarat, într-o conferință de presă ținută la Londra. ***"Pe viitor, ne vom axa și mai mult pe computere, datorită nevoii de a dispune de informații prompte și cît mai complete"***. El a adăugat: ***"De exemplu, în doar cîțiva ani vom forma numerele telefonice prin simpla lor rostire, iar mașina (computerul) va putea recunoaște persoana care i se adresează."***

Cursul de referință al BNR valabil pentru 06.06.1995

1 USD = 1942 lei

1 DM = 1390 lei

După 88 de ani de cînd și-au căpătat pămînturile

În comuna Flămînzi din județul Botoșani, țăranii sînt din nou pe picior de răscoală

Articole confuze din Legea 18/1991 care nu ține cont de realitatea deosebit de complexă din teritoriu au dus la apariția a numeroase conflicte violente între locuitorii diferitelor sate. O asemenea stare conflictuală ni se semnalează din comuna Flămînzi - Botoșani unde peste o sută de țărani revendică o suprafață de 36 ha, teren care aparține acum teritoriului comunei Plugari - Iași.

În imagine, un grup de țărani care au participat la adunarea țărănească de protest care a avut loc la Iași pe 25 martie. La acea adunare au participat și țărani din Flămînzi

Cele 36 ha au fost dintotdeauna a celor din Flămînzi, chiar și după arondările din anii 1959-1960. În 1966, în urma unei dispoziții a unui obscur activist P.C.R. de la raionul Hîrlău, un anume Nechifor, cele 36 ha sînt date GAC Plugari. După 1991, țăranii din Flămînzi primesc pentru această tarla, numită "Cotul Beicului", adeverințe de punere în posesie, pentru care plătesc și impozit agricol. De remarcat că primarii din Flămînzi și Plugari nu au nici un document oficial al transferului efectuat în 1966. Conform declarației primarului comunei Flămînzi, ***Gh. Guraliuc***, ***"Gh. Roșu, primarul comunei Plugari, a eliberat titluri de proprietate pe tarlaua Cotul Beicului la anexa 12 B din Legea 18/1991 unor tineri care au lucrat la C.A.P., dar n-au pămînt"***. Un prim incident dintre sătenii celor două sate a avut loc în 1993 cînd forțele de ordine dizlocate în zonă au rezolvat conflictul care tindea să degenereze violent. Atunci, cei din Flămînzi au fost înșelați, promițîndu-li-se că vor primi o parte din recolta de pe cele 36 ha, cultivate de cei din Plugari. În 1994, țăranii din Flămînzi au semănat aici grîu, recoltînd fără incidente. În primăvara anului 1995 au semănat orzoaică. Conform declarației ***ing. Ioan Toma***, șeful Asociației agricole din Flămînzi: ***"Lucrările agricole le-am executat noi și nimeni din locuitorii comunei Plugari nu s-a arătat pe acolo. Nu înțeleg de ce acum poliția îi acuză pe cei din Flămînzi de tulburare de posesie"***.

În cursul săptămînii trecute, cadre ale Poliției Iași au cerut o declarație primarului din Flămînzi, în care i se cerea să spună dacă a eliberat titluri de proprietate pentru respectiva suprafață și dacă i-a îndemnat pe țărani să ocupe abuziv terenul. Cu toate că primarul ne-a declarat că nu s-au făcut presiuni asupra lui, sătenii consideră această acțiune drept tentativă de intimidare. ***Dumitru Pîslaru, Alexandrina Bursuc, Constantin Ungureanu*** ne-au declarat că: ***"Pămîntul l-am cîștigat cu sînge în 1907 și nu înțelegem de ce se amestecă acum poliția în această problemă"***. Marți, 6 iunie a.c., țăranii din Flămînzi se vor aduna la primărie unde vor purta discuții cu reprezentanții poliției și conducerile primăriilor din Flămînzi și Plugari. Ei sînt deciși, dacă nu-și vor obține pămîntul, să se deplaseze la București. Conform declarației primarului Gh. Guraliuc, o situație similară este cu o suprafață de 107 ha care aparține comunei Flămînzi și este acum în patrimoniul comunei Deleni - Iași.

La rîndul lui, ***Gh. Munteanu***, directorul general al Prefecturii Botoșani, ne-a declarat: ***"Situația este cunoscută de noi și vom încerca s-o rezolvăm fără incidente. Consider ancheta Poliției Iași legală. Din păcate, primarul comunei Flămînzi una ne spune nouă, la prefectură, și alta face el în sat, dar în condițiile actuale nu avem ce să-i facem."*** **(Val GURALIUC)**

"În școli trebuie să se facă politica învățămîntului, și nu a partidelor"

■ *a recomandat inspectorilor generali ministrul Liviu Maior, care în urmă cu un an a demis pe toți inspectorii care simpatizau cu opoziția*

La începutul acestei săptămîni, ***Liviu Maior (foto sus)***, ministrul Învățămîntului, i-a convocat pe toți inspectorii generali din țară pentru a se informa în legătură cu unele probleme apărute în învățămîntul preuniversitar. Unul din domeniile abordate a fost amestecul politicii în procesul de învățămînt. După cum ne-a precizat ***Laurențiu Chiru***, inspector general adjunct la Inspectoratul Judetean Iasi, ministrul Liviu Maior i-a atenționat pe cei prezenți că este regretabil faptul că în unele școli există cazuri de pedagogi care tratează și notează elevii după criterii politice, în funcție de partidul din care fac parte părinții elevilor respectivi. Fără să prezinte exemple concrete, inspectorul general adjunct ne-a precizat că este posibil să existe asemenea cazuri și în învățămîntul ieșean. ***"În școli trebuie să se facă politica învățămîntului și nu a partidelor"***, a mai spus ministrul Liviu Maior, care în urmă cu un an și jumătate a demis toți inspectorii generali care simpatizau cu Opoziția, pentru a pune în locul acestora oameni fideli PDSR. **(Dan FODOR)**

Bursa Moldovei propune un proiect de lege a burselor

■ *acest proiect este menit să înlocuiască "Legea poliției burselor de mărfuri"*

Recent, conducerea Bursei Moldovei, reprezentată de ***Camelia Dumitru***, președintele acestei societăți, a inițiat un proiect de lege care să stabilească normele de funcționare a acestor instituții în România.

Acest proiect vine să completeze sau să înlocuiască, dacă este cazul, varianta inițială propusă de Bursa Română de Mărfuri (BRM) din București, proiect puternic contestat de unele instituții bursiere din România. Mentionăm că acestea au fost înființate pe baza legii 31/1991, care stabilește modul de înființare și funcționare a societăților comerciale în România, aceasta în lipsa unei legalități specifice burselor de mărfuri.

Referitor la varianta propusă de BRM - București, unii specialiști au afirmat că aceasta ar putea purta mai mult denumirea de ***"Legea poliției burselor de mărfuri"***, referindu-se mai mult la sancțiuni și amenzi, decît la modul de funcționare al acestor instituții. În același timp, printr-un material semnat de președintele Bursei Moldovei, Camelia Dumitriu, este contestată printre altele autonomia primită din start de Comisia Națională a Burselor de Mărfuri, instituție inoportună în actualele condiții ale economiei românești.

De altfel, menționăm și faptul că în SUA controlul bursier a fost inițial ministerial (1930-Ministerul Agriculturii), ulterior guvernamental și abia după 50 de ani de activitate bursieră controlul s-a exercitat prin comisie autonomă", a afirmat Camelia Dumitriu.

Pe baza reglementărilor cuprinse în proiectul de lege privind activitatea burselor de mărfuri din România, întocmit de specialiștii BRM - București, se poate emite afirmația că acest normativ are posibilitatea să creeze grave disfuncționalități în economie. Prezentăm alăturat cuprinsul proiectului de lege întocmit de specialiștii Bursei Moldovei din Iasi, proiect ce reprezintă o variantă propusă membrilor Retelei Interbursiere din România. **(Alin TOCAN)**

Proiectul Legii burselor de mărfuri, realizat de Bursa Moldovei

Cap.I. - Dispoziții generale - legiferează bursele de mărfuri ca fiind societăți comerciale pe acțiuni, cu capital privat, de stat sau mixt, avînd ca obiect de activitate activitățile codificate la Registrul Comerțului sub numerele 6523, 6711, 6712, 6713.

Alte prevederi importante se referă la contextul teritorial (legiferînd bursele regionale și naționale) la statutul operatorilor, agenților bursiere și al brokerilor, conținutul minimal al regulamentelor de organizare și funcționare precum și avizele necesare desfășurării activității.

Cap.II. - Contractul bursier - legiferează condițiile de tranzacționare a mărfurilor prin bursă (art.14), precum și modalitățile legale de formare, executare și regularizare a contractului de bursă.

Cap.III. - Operațiuni acceptate la bursele de mărfuri - stabilește operațiunile de bază și cele conexe.

Ca operațiuni de bază, articolele cap.III legiferează toate operațiunile bursiere desfășurate pe cele trei piețe organizate: piața la vedere, piața la termen și piața de opțiuni, cu referire la: tipurile de tranzacții spot, futures, contracte cu opțiuni, operațiuni de hedging (de acoperire a riscului) etc.

Ca operațiuni conexe se legiferează licitațiile deschise cu active ale societăților comerciale, cu obiecte de artă și brevete de invenții, operațiuni în contrapartidă precum și alte servicii conexe.

Cap.IV. - Operațiuni de clearing - legiferează înființarea clearingului bursier stipulînd condițiile înființării și funcționării casei de clearing, acoperirea riscurilor operatorilor, avizări necesare.

Cap.V. - Cotații - legiferează modul oficial de cotare a mărfurilor.

Cap.VI. - Mecanisme de autoreglementare supravegheată - stabilește instituțiile cu rol de autoreglementare supravegheată, ca fiind bursele, casele de clearing și Comisia Guvernamentală de Autoreglementare Supravegheată, a cărei înființare și funcționare este legiferată tot în prezentul capitol.

Tot în cap. VI. se legiferează și protecția operatorilor, stabilindu-se încadrări legale ferme pentru tranzacții preferențiale executate de unii agenți economici, la prețuri de cumpărare (în cazul aprovizionării) peste prețurile de bursă sau la prețurile de vînzare (în cazul vînzării produselor proprii) la prețuri mai mici de cît cotația bursei.

Cap.VII. - Dispoziții finale și tranzitorii - legiferează asociațiile profesionale, precum și corelarea prezentei legi cu legislația în vigoare privind tranzacțiile comerciale și negocierea prețurilor.

Camelia Dumitru, președintele Bursei Moldova

O moarte mai puțin obișnuită

Moartea lui ***Gheorghe Marian (29 ani)***, din Mogoșești-Siret, sezonier la ferma din localitate a S.C. "Agrocom" S.A. Strunga, a survenit în condiții neobișnuite. Cadavrul său a fost descoperit sîmbătă dimineață zăcînd cu fata în jos în apa canalului colector al tarlalei "Balta", de pe raza comunei Hălăucești, fiind prins sub încărcătura răsturnată a unei căruțe cu fîn. Adîncimea apei măsura 35 centimetri. Din investigațiile efectuate la fața locului de organele de poliție a rezultat că vineri noaptea, pe la ora 24.00, Gheorghe Marian a venit la fermă cu o căruță, avînd de gînd să sustragă o anumită cantitate de fîn. El era de serviciu în seara respectivă la tabăra de vară pentru bovine. Fapt ce nu l-a împiedicat să se îmbete. După ce a încărcat căruța cu fîn, pentru a nu fi surprins de paznici, a ales ca drum de întoarcere un traseu ocolit pe marginea canalului. Drumul i-a fost fatal, căci căruța s-a răsturnat în canal, prinzîndu-l pe căruțaș sub încărcătură. Urmează ca necropsia să stabilească cu exactitate cauza morții. **(Gynella PARFENIE)**

Cursul de schimb al principalelor valute valabil pentru data de 6.06.1995

Casele de schimb valutar	Dolar SUA		Marca germană	
	C	V	C	V
Banca Agricolă (tel. 112627)	2000	2050	1425	1475
Banca Română pentru Dezvoltare (tel. 211340)	1955	2021	1388	1435
Banca Dacia Felix (tel. 145125)	2000	2150	1400	1510
Credit Bank (tel. 117591)	2010	2050	1445	1465
Banca Română de Comerț Exterior (tel. 211738)	1990	2040	1392,97	1427,97
Casa de schimb "Edmond" (tel. 115309)	2020	2121	1430	1500
Casa de schimb "Italian" (tel. 213123)	2030	2100	1430	1490
Casa de schimb "Higeco" (tel. 112035)	2050	2110	1440	1499

RADIO NORD EST

NOAPTE AMERICANĂ

PREZINTĂ

O emisiune de 5 stele

Și în această seară, vor onora invitația lui Costi Rezlescu

5 VEDETE MARI / OAMENI PLINI DE HAR

Andrei Partoș, care ne va dezvălui ultimele noutăți în materie de muzică americană, dar va vorbi și despre apropiatul concert Rockmania de la București

Sandi Leonteș care, căutîndu-și șosetele uitate sub pat, pe după dulapuri sau pe cine știe unde, a dat de niște melodii din 1906-1907 și

Liviu Cangiopol, gazda noastră primitoare de peste Atlantic.

Petreceți o Noapte Americană alături de Radio Nord Est, astăzi, începînd cu ora 22.oo.

Realizator Costi Rezlescu

tel. 211570

INSTITUTUL EUROPEAN PENTRU COOPERARE CULTURAL ŞTIINŢIFICĂ IAŞI

str. Cronicar Mustea nr. 17
6600, Iași
tel. 032/127311
fax. 032/ 230197

Institutul European Iași dispune de o tipografie modernă cu posibilitate de tipar clasic și offset și de o dotare cu tehnică de calcul specifică activităților de editare, grafică și reclamă computerizate.

Serviciile oferite de Institutul European Iași prin departamentele de profil sînt:

- grafică publicitară
- imprimare tipografică (formulare tipizate, etichete pentru ambalaje individuale și colective în 1-6 culori, autocolante, prospecte, pliante și mape publicitare, cataloage de produse, calendare, broșuri, cărți, ecusoane și alte tipărituri plastificate pînă la format A3 etc).

S.N.C.F.R.
REGIONALA C.F. IAȘI
vă oferă

Legături cu trenuri rapide specializate de transcontainere în ambele sensuri pe relațiile:

1. CRISTEȘTI JIJIA (pleacă la ora 15.44) - SOCOLA (pleacă la ora 17.29) - BACĂU (pleacă la ora 21.13) - BUCUREȘTI (sosește a doua zi la ora 8.00 în stația 16 FEBRUARIE) - și retur BUCUREȘTI (pleacă la ora 5.35) - SOCOLA (sosește la ora 17.59)

2. SOCOLA (pleacă la ora 18.53) - SUCEAVA - CLUJ - NAPOCA EST (sosește a doua zi la ora 12.04) cu legături directe spre frontierele de stat Valea lui Mihai, Episcopia Bihor și Curtici.

Transportul combinat (auto - calea ferată - auto) oferă condiții maxime de siguranță și rapiditate la prețuri foarte avantajoase, pe principiul: "din curtea expeditorului, în curtea destinatarului".

Nu uitați, puteți folosi transportul feroviar, permanent, atît în trafic intern cît și internațional.

Relații la Divizia Comercială marfă Iași telefon/fax 032/142985 și la Biroul Marketing telefon 032/112090 interioare: 2192/2380/3127.

Turnul de fildeș

Librăria de pe scări

vă așteaptă zilnic, între orele 10.00-18.00, și sîmbătă, între orele 10.00-14.00, în intimitatea și liniștea ei. Alegeți în tihnă cartea dorită, în librăria din Casa Conachi, bd. Copou nr. 3-5

Puteți solicita lista noutăților la telefonul 112967

Primim, de asemenea, cărți și obiecte de artă în regim de anticariat, cu plata pe măsura vînzării, în fiecare vineri, între orele 17.30-20.30

Societatea de Servicii Informatice
SINTA S.A. Iași
vă oferă:

☑ **HÎRTIE CALCULATOR** (import Germania)
- A3 (380 mm) - 1 ex.
- A3 (autocopiativă) - 2 ex.
- A4 (210 mm) - 1 ex. (12 lei/pag. cu TVA inclus)

☑ **HÎRTIE COPIATOR**
- Rank Xerox (Anglia)
- Report

☑ **DISKETE** - TDK, 3M, VERBATIM - 3,5" și 5,25"

☑ **PC LOGIMAX 386 SX/40** (Canada)
4 MB RAM, HDD IDE 213 MB, SVGA 256 KB, Monitor color 14", FDD 3,5"/1,44 MB, 2S+1P, mouse
Garanție 2 ani. PREȚ 895 $

☑ **PC LOGIMAX 486 SX/40** (Canada)
486 ISA-PCI-VLB 128 KB CACHE, 4 MB RAM, HDD 340 MB, FDD 3,5"/1.44 MB, SVGA 512 KB, Monitor color 14", mouse. Garanție 2 ani. PREȚ 1.098 $

☑ **IMPRIMANTĂ LOGIMAX A3 matricială** (Canada)
Garanție 1 an. PREȚ 199 $

☑ **CALCULATOR LOGIMAX SPARC 50 MHz** (Canada)
2-SBUS SLOTS, 2S+1P, ETHERNET, 1 AUDIO 8 BIT, 32 MB RAM, Graphic accelerator, HDD SCSI 545MB FDD 3,5"/1,44 MB, Monitor 15" PHILIPS, SOLARIS 1.1 sau 2.x, COREL 3.0 for SPARC
Garanție 3 ani. PREȚ 5.988 $

Informații la sediul firmei.

Tel. magazin 127116 Centrala 230077, 230080 Secretariat 230072

BURSA MOLDOVEI SA - RING 2
Piața Unirii nr. 5, tel./Fax 032.211808, 212050

organizează
ședința de licitație
pentru:

Imobil cu teren aferent, situat în Bivolari, la șoseaua principală (44 km de Iași), compus din 607 mp suprafață construită și dependințe: magazie, hidrofor, fosa.

Imobilul are 12 camere dispuse pe 2 nivele, oficiu, dușuri, este construit din cărămidă și este acoperit cu plăci de azbociment.

Preț de plecare: **143.000.000** lei.

Programul cursurilor de vară organizate de
BURSA MOLDOVEI

20-23 IUNIE "Comerțul bursier" - pentru managerii societăților comerciale din producție și comerț.
- Număr de locuri: 25
- Taxa de participare: 180.000 lei/persoana (incl. TVA)

1-6 IULIE - Curs de comerț internațional
- Număr de locuri: 20
- Taxa de participare: 140.000 lei/persoana (incl. TVA)

10-17 IULIE - Curs de brokeri
- Număr de locuri: 20
- Taxa de participare: 180.000 lei/persoana (incl. TVA)

Se asigură manuale de curs, suport video, simulare pe calculator.

Relații și înscrieri la sediul BURSEI, Piața Unirii nr. 5, tel. **032/211118** sau **211808**.

BURSA MOLDOVEI SA
Piața Unirii, nr. 5,
tel./fax 032.211808, 212050

Vă informăm că în lunile iunie și iulie 1995, BURSA MOLDOVEI Iași organizează 3 cursuri de vară orientate pe activitatea bursieră.

Tematica acestor cursuri este:

- ***COMERȚUL PRIN BURSĂ***, curs intensiv, adresat managerilor societăților comerciale cu activitate în sfera producției și comerțului.
- ***CURS DE COMERȚ INTERNAȚIONAL***, curs care se adresează publicului larg interesat de acest domeniu.
- ***CURS DE BROKERI***, care se adresează tinerilor care doresc să îmbrățișeze această meserie nouă în România.

MONITORUL NAȚIONAL

În Basarabia

Mortalitatea depășește natalitatea

Problemele cu care se confruntă maternitățile și spitalele de pediatrie din Republica Moldova, abordate la Consfătuirea republicană a conducătorilor și specialiștilor în domeniul ocrotirii sănătății mamei și copilului, au creat o situație de dezastru. Aceste probleme au dus la sporirea mortalității infantile, la creșterea morbidității nou-născuților și, îndeosebi, s-a mărit numărul cazurilor cu anomalii genetice, al complicațiilor septico-purulente, atît la mame cît și la copii, au devenit frecvente anemiile în timpul gravidității. Ele depășesc 40%, iar în unele raioane - 60-70%, arată publicația "Țara" (2 iunie 1995). Medicii, participanți la această consfătuire, consideră că este anormal statul care își lasă copiii și femeile gravide să sufere de subnutriție, să leșine de foame. Alarmant e și faptul că în 1994, nivelul mortalității l-a depășit pe cel al natalității. "E pusă în pericol însăși existența populației dintre Prut și Nistru" - arată sursa citată. Participanții la consfătuire au cerut guvernanților să întreprindă măsuri urgente pentru a opri primejdia ce vine asupra Basarabiei. Tot în acest context trebuie adăugat că "majoritatea populației republicii se alimentează sub nivelul valorii calorice. Consumul de carne și produse din carne s-a diminuat de la 58 kg pe cap de locuitor, în 1990, la 3 kg, în 1994; produsele lactate de la 303 kg la 118 kg... Circa 500 mii de persoane suferă de subnutriție cronică". **(V.V.)**

Efectele grevei de la RENEL

PSM cere ca salariile să nu mai fie confidențiale

Vicepreședintele PSM, Ion Sasu, a declarat, la conferința de presă de luni că grupul socialist de la Camera Deputaților va introduce o inițiativă legislativă pentru modificarea articolului 1 din Legea 14/1991, privind confidențialitatea salariilor negociate. PSM dorește ca nivelul salariilor să poată fi făcut public, sperînd că astfel vor dispărea și salariile confidențiale de două-trei milioane de lei lunar, considerate de socialiști ca fiind nedrepte, în comparație cu cîștigurile altor categorii de salariați. "Este nevoie de transparență în toate domeniile de activitate", a afirmat Ion Sasu. Inițiativa PSM apare în contextul grevei salariaților de la RENEL, considerată de Ion Sasu drept nejustificată, întrucît cîștigurile energeticienilor sînt cu mult peste media celor realizate în industrie.

Anunț inedit

Ofertă de înfiere a unui nou-născut, prin mica publicitate

O ofertă neobișnuită a fost făcută sîmbătă, 3 iunie, prin intermediul publicației "Viața Liberă" din Galați. O tînără de 19 ani din Galați, str. Macedona nr.4, bloc B.2, ap. 34, Țiglina III, Viorica Codreanu, neavînd nici o posibilitate să-și întrețină băiețelul născut cu cîteva zile în urmă, face apel la vreo familie care ar vrea să înfieze noul-născut. În această idee, pruncul nu a primit încă un nume, urmînd ca viitorii părinți să-i dea nume și să-l boteze.

Accident fără urmări

Pasagerii unui autoturism care s-a ciocnit cu un tren au scăpat cu viață

Două persoane au scăpat doar cu leziuni ușoare, duminică seara, cînd autoturismul în care se aflau a fost rupt în două la impactul cu locomotiva unui tren de persoane, informează IGP. Accidentul, produs la intrarea în orașul Curtici, a fost provocat de neatenția conducătorului auto Gheorghe Tăucean, care a încercat să treacă peste calea ferată fără să țină cont de semnalele acustice și sonore care anunțau apropierea unui tren. Mașina a fost lovită în plin de locomotiva trenului 226, înainte ca mecanicul acesteia să poată efectua operațiunile de evitare a coliziunii. Deși autoturismul cu nr. 3-AR-5552 a fost distrus, tînărul șofer (29 de ani) și mama acestuia, Gliduria Tăuceanu, au supraviețuit miraculos.

Comemorare

CDR va organiza un mare miting la 5 ani de la mineriada 13-15 iunie

Ion Diaconescu, prim-vicepreședinte al PNȚCD, a anunțat, luni, că împlinirea a 5 ani de la mineriada din 13-15 iunie 1990 va fi marcată la București printr-un mare miting și un marș organizate de CDR în ziua de 14 iunie. Evenimentele din 13-15 iunie sînt ca "o marcă a regimului puterii din România", a declarat Ion Diaconescu, precizînd că marșul se va desfășura, începînd cu ora 15.00, pe traseul Piața Revoluției, Calea Victoriei, Piața Victoriei, Bd. Ana Ipătescu, Bd. Magheru - Piața Revoluției. Marșul se va încheia la ora 17.00 în Piața Revoluției.

"E greu să dovedești că Ion Iliescu a fost racolat de KGB, dar e mai greu să dovedești că n-a fost"

■ *afirmă deputatul PNȚCD Vasile Lupu*

Grupurile parlamentare PNȚCD au hotărît să adreseze o invitație președintelui ***Ion Iliescu "de a analiza posibilitatea să facă o declarație în fața Parlamentului"***. PNȚCD dorește ca președintele României să aducă precizări în legătură cu acuzele apărute în presă, conform cărora ar fi fost racolat de KGB.

Deputatul PNȚCD ***Vasile Lupu*** **(foto)**, vicepreședinte al Camerei Deputaților, a declarat cotidianului ***"Monitorul"***: "Domnul Iliescu n-a răspuns public gravelor acuzații privind relațiile trecute cu KGB, ci doar prin purtătorul de cuvînt sau în cadrul diferitelor vizite de lucru pe care le practică după sistemul vechi. Ori, aceasta nu ne satisface. O asemenea acuzație trebuie să fie clarificată în Parlament. Ca instituție în stat, președintele trebuie să suporte un control și anume, cel al Parlamentului. Articolul 58 din Constituție, care prevede că «Parlamentul este organul reprezentativ suprem al poporului român», articolul 84, care prevede procedura de punere sub acuzație a președintelui, sînt dovezi că în România, președintele este sub controlul Parlamentului.

Din ceea ce s-a publicat pînă în prezent, sînt cunoscute practicile KGB... E greu să dovedești că Ion Iliescu a fost racolat de KGB, dar e mai greu să dovedești că n-a fost. Cum presa e a patra putere în stat, avalanșa de acuze a antrenat intervenția noastră.

Invitația a fost făcută publică prin presă; după consultări cu celelalte partide, vom hotărî ce vom face în continuare. Noi am respins orice idee de a submina președinția ca instituție; tocmai din respect față de instituțiile statului, cei care le acoperă trebuie să fie corespunzători". **(Mirela ANTONIU)**

Trei ani de la arestarea lui Ilie Ilașcu

"Cît timp Ilașcu nu e liber, și noi sîntem întemnițați"

■ *afirmă ziarul basarabean "Mesagerul"*

Ilie Ilașcu se află încă în pușcăria de la Tiraspol

La 2 iunie, anul acesta, s-au împlinit trei ani de la arestarea lui ***Ilie Ilașcu, Alexandru Leșcu, Tudor Petrov-Popa, Andrei Ivanțoc și Petru Godiac***. Despre această tragică aniversare au semnalat doar ziarele ***"Țara"*** și ***"Mesagerul"***, de la Chișinău.

Unul din liderii FPCD, deputatul ***Sergiu Mocanu*** afirmă: ***"Tratamentul inuman și chinurile din cei trei ani i-au întărit în credință și le-au sporit virtuțile. Ajunși la răscrucea încercărilor, acolo unde s-au întîlnit ispita și trăirea creștină, au mers fără a ezita pe calea mîntuirii. Ei au stabilit pentru o generație întreagă valoarea nominală a demnității naționale... Nimic nu mai poate umbri lumina pe care au trasat-o ei în inima oricărui român"***.

Acum cîteva zile, călăii de la Tiraspol au înscenat un comentariu radiofonic cu titlul: ***"Destăinuirile unui terorist"***, prin care, chipurile, Ilie Ilașcu a dat mărturii despre anumite acte de terorism. Zadarnice sînt eforturile lor murdare și mincinoase pentru că nimeni nu s-a îndoit de efectul paralizant al substanțelor psihotrope asupra psihicului uman, nemaivorbind de condițiile inumane de detenție. Cum să nu cutremure sufletul oricărui român adevăratele mărturisiri ale martirului: "Celula nu are nici un fel de ventilație, e făcută toată din beton și fier (inclusiv podeaua). Fereastra, cu trei rînduri de gratii, a fost acoperită și cu un strat de metal, ca să nu pătrundă nici lumina, nici aerul... S-au acutizat bolile în regiunea rinichilor. Mă doare mai ales rinichiul drept. Uneori îmi vine să mă cațăr pe pereți de durere. La pipăire simt dureri de ficat. Mă supără în permanență plămînul drept. Sînt deja doi ani de cînd a început ca din senin să-mi tremure, fără să vreau, obrazul stîng. Mă ustură în permanență ochii. În urma loviturilor cu patul armei și pistolul, aplicate de anchetator, în vara anului 1992, mi-au fost dezbătuți doi dinți și altul a fost rupt pe jumătate. Deasupra genunchiului drept, pe o porțiune de o palmă, a apărut o zonă insensibilă a pielii. Dacă o înțep cu ceva, nu simt nimic. Tot timpul mă supără durerile de cap și pulsările în zona tîmplelor. Sînt perioade mari de timp cînd nu mă pot ridica singur. Celula nu se încălzește nici iarna. Mă dor îngrozitor mușchii abdominali, mai jos de coaste. Un mare chin este foamea ce o îndur zilnic".

"Guvernanții, fie din lașitate, fie din nedorința de a face ceva pentru eliberarea lor, își «scaldă nudul moral» în fraze goale, promisiuni și declarații ocazionale. Ticălosul și guvernanții au ajuns să-și facă un bun comun din exaltarea numelui lor... Ticălosul nu le dorește moartea imediată pentru că numai vii îi poate împinge spre prăpastia disperării și a stării subumane, după care ei ar fi alții. Acești alții ar putea să le fie pe plac și Ticălosului și guvernanților. Atunci își vor întoarce spatele pentru a nu-și șifona reputația", se arată în "Țara".

"Ilie Ilașcu sîntem noi!" - declară ziaristul ***Dinu Mihail*** în "Mesagerul", motivînd creștinește: ***"Cît timp Ilașcu nu e liber și noi sîntem întemnițați"***. **(Vlad V.)**

O nouă rundă de negocieri

Biserica Greco-Catolică ridică "pretenții minimale" față de Biserica Ortodoxă

■ *întîlnirea dintre Mitropolitul Ortodox și cel al Bisericii Române Unite va fi mediată de Oliviu Gherman*

Mitropolitul Ortodox al Ardealului, IPS ***Antonie Plămădeală***, și IPS ***Lucian Mureșanu***, Mitropolitul Bisericii Române Unite cu Roma, vor avea o nouă întîlnire, mediată de președintele Senatului, ***Oliviu Gherman***, în problema patrimoniului Bisericii Greco-Catolice. ***"La ora actuală, Biserica Greco-Catolică nu cere de la Biserica Ortodoxă decît un semn că este binevoitoare față de ea în problema lăcașurilor de cult, apărută ca urmare a confiscării de către statul comunist, la sfîrșitul anului 1948, a tuturor locașurilor care i-au aparținut celei dintîi pînă la scoaterea ei în afara legii"***, a declarat Pr. ***Matei Boilă***, senator PNȚCD. Este vorba, a precizat Părintele Boilă, de restituirea cîte unui lăcaș de cult în satele și comunele unde există două astfel de lăcașuri dar un singur preot ortodox, și de asemenea de restituirea cîte unei biserici în orașele unde există un număr suficient de mare de credincioși uniți pentru a se justifica această cerere. Cît privește fostele Catedrale episcopale greco-catolice, necesitatea retrocedării lor către foștii proprietari a fost recunoscută și de președintele Iliescu. Din păcate, nici aceste pretenții minime ale Bisericii Române Unite cu Roma nu sînt satisfăcute, ierarhii ortodocși motivînd respingerea cererii făcută de greco-catolici prin ***"voința credincioșilor"***. Pe teren, însă, a precizat senatorul național-țărănist, ne-am confruntat cu situația inversă, și anume credincioșii și parohul lor au spus că ***"ei ar da biserica, dacă i-ar lăsa episcopii"***. Părintele Matei Boilă a dat ca exemplu, pentru situația dificilă în care se află greco-catolicii, orașului Cluj, unde pînă în 1984 cei 36.000 de uniți de aici aveau opt biserici, iar acum, la număr mai mare de credincioși greco-catolici, aceștia nu au nici o biserică.

Noaptea devoratorilor de publicitate

■ *vineri, la Sala Palatului vor fi prezentate spoturi realizate de David Lynch și Claude Lelouch*

Un spectacol-maraton cuprinzînd 500 de filme publicitare (dintre care 400, inedite) va fi prezentat, pentru prima oară în România, în noaptea de vineri, 9 iunie, la Sala Palatului. Spoturile aparțin unor mari regizori ca David Lynch, Ridley Scott, Claude Lelouch, Jean Baptiste Mondino, Martin Campbell, Jacques Seguella, Serge Gainsburg. Tematica abordată nu este supusă nici unui fel de cenzură: sexul, alcoolul, tutunul sînt prezente pe ecran, alături de montări tematice sub ciclul: "Filmul publicitar rus, de la URSS-ul anilor '70 la Rusia", "Istoria prezervativului în lume - Durex", "Campaniile Swatch 1994, 1995", "Istoricul Nike", sau "America Latină, o nouă piață". Alături de pliante, tricouri și alte materiale publicitare, spectatorilor le vor fi oferite gratuit, pe toată durata reprezentației, cafea, băuturi răcoritoare și sandwichuri. Ei sînt sfătuiți de organizatori să-și manifeste zgomotos extazul sau dezaprobarea, într-o atmosferă care va fi condimentată cu baloane, confetti, muzică, animatoare și multe surprize. Spectacolul, desfășurat sub deviza "Publicitatea - religia societății de consum", include spoturi realizate din 1904 și pînă în 1995, care ilustrează și marile cauze ale societăților contemporane: SIDA, protecția naturii, ajutoarele umanitare. Inițiatorul acestui tip de eveniment, care-și dorește să redea publicitatea ca spectacol, este francezul Jean Marie Boursicot. El a adunat spoturi din lumea întreagă, pe care le-a prezentat, de 14 ani încoace, în peste 30 de țări, sub genericul "La nuit des publivores". Audiențele spectacolului, imaginat ca un carnaval al reclamelor comerciale, se ridică la 10.000 de spectatori anual, în Franța, și peste 200.000 de spectatori în lume.

În următorii patru ani,

PNȚCD nu vede posibilă în România o grevă generală de nivel european

O grevă generală, "de nivel european", este puțin probabilă în România, în următorii patru ani, a afirmat, luni, purtătorul de cuvînt al PNȚCD, remarcînd că mișcarea sindicală din țara noastră se caracterizează prin ruptura dintre liderii sindicali și masa sindicaliștilor. Acest aspect original al mișcării sindicale românești este generat de faptul că membrii de sindicat sînt marcați de teama de a-și pierde locul de muncă, de teama față de putere etc. În ceea ce privește cererea sindicatelor de schimbare a echipei guvernamentale, ***Radu Vasile*** a precizat că satisfacerea ei ar reprezenta o modificare reală și, în același timp radicală, dacă s-ar baza pe o altă coaliție guvernamentală. ***"Pînă acum, coaliția bazată pe PDSR nu a dus la nimic bun"***, a spus senatorul PNȚCD, arătînd că Guvernul lasă, în mod deliberat, conflictele sindicale să se desfășoare pînă la punctul critic. În ciuda informațiilor care semnalează apariția unei tensiuni între patronat și sindicate, Guvernul nu inițiază un dialog constructiv, permițînd acutizarea conflictului, fapt ce îi permite, apoi, să intervină în forță, dar prin intermediul unor promisiuni deșarte sau "***simple minciuni electorale"***.

39 de țărani din Basarabia cer azil politic în SUA

■ *ei afirmă că autoritățile raionale îi forțează să renunțe la pămînt*

În numele a 39 de țărani din satul Aluatu, raionul Taraclia, ***Vasile Țurcanu, Maria Filipov, Vera Trifan, Petru Ghemu, Ion Puiu*** semnează o scrisoare adresată ONU și C.S.C.E., ambasadelor SUA și României în Republica Moldova. Din textul scrisorii, publicată în ***"Țara"*** (2 iunie 1995), aflăm că autoritățile raionului Taraclia au declanșat o campanie intensă împotriva țăranilor pentru a-i forța să renunțe la terenuri, proprietate privată, și să se întoarcă în sovhozul "Strugurаș" din localitate. ***"În cazul continuării persecutării noastre de către autoritățile Republicii Moldova și încălcării flagrante a drepturilor cetățenilor la proprietate privată, vom fi nevoiți să solicităm azil politic Statelor Unite ale Americii, lucru asupra căruia stăruim în adresarea noastră către ambasada SUA la Chișinău"***, constată sursa citată.

Despre pseudoprivatizarea în Basarabia, vorbește și ***Valeriu Matei***, președintele Alianței Forțelor Democratice (AFD), în paginile ziarului ***"Mesagerul"*** (nr. 21 a.c.), din care cităm: "În 1994 - primul an al guvernării coaliției agro-intersocialiste, economia Republicii Moldova a fost aruncată cu 25 de ani în urmă, la nivelul anului 1969... Nici reforma agrară nu a cunoscut o evoluție, ci o involuție. Numai prin refuzul autorităților de a le atribui celor peste 300.000 țărani liberi cota parte valorică din averea gospodăriilor colective se explică faptul că cele 13,1 mii de gospodării țărănești, înregistrate oficial, sînt dotate cu doar 78 tractoare cu șenile, 252 tractoare cu roți, 105 autocamioane, 13 combine pentru recoltarea cerealelor și 17 pentru siloz. Țăranii sînt sortiți să presteze doar munci manuale ca și acum cîteva sute de ani". **(Vlad VLASE)**

Dacă Recomandarea 1201 va fi inclusă în tratatul româno-maghiar

Adrian Păunescu se va retrage din Parlament

■ *în acest caz, nu-i va mai susține nici pe președintele Iliescu, nici pe premierul Văcăroiu*

Prim-vicepreședintele PSM, ***Adrian Păunescu*** **(foto)**, a amenințat, luni, că se va retrage din Parlament, dacă ministrul de Externe, ***Teodor Meleșcanu***, va accepta includerea în textul tratatului româno-ungar a oricărei referiri la Recomandarea 1201 a Consiliului Europei, privind drepturile minorităților. Păunescu a afirmat că Recomandarea 1201 reprezintă ***"un nou pas spre erodarea Statului Național Unitar Român, după distrugerea locurilor de muncă, distrugerea pîinii și distrugerea demnității românilor"***. Păunescu a pus aceste intenții în seama "***păpușarilor***" de la Consiliul Europei, care încearcă să impună un nou Diktat de la Viena - actul în urma căruia, în 1940, România a pierdut Ardealul de Nord. Senatorul PSM l-a amenințat pe ministrul de Externe că va fi "***blestemat***" dacă va accepta introducerea, în Tratat, a oricărei referiri la Recomandarea 1201. El a lăsat să se înțeleagă că, în acest caz, nu-i va mai susține nici pe președintele Iliescu și nici pe premierul Văcăroiu. ***"I-am înțeles că în 1990 au mers în aceeași barcă cu trădătorii, pentru a deceaușiza țara, cînd, de fapt, au desuveranizat-o. Acum trebuie să înțeleagă că așa ceva nu se poate"***, a afirmat senatorul PSM. În urma vizitei pe care a efectuat-o la Budapesta, ministrul român de Externe, Teodor Meleșcanu, a afirmat că vede posibilă includerea în tratatul româno-ungar a Recomandării 1201, însoțită de garanția că aceasta nu va genera cereri ale minorității maghiare privind realizarea autonomiei etnice. Senatorul Adrian Păunescu, membru în Adunarea Parlamentară a Consiliului Europei, este unul din cei patru membri ai delegației române de la Strasbourg, care au votat împotriva Recomandării 1201.

A APĂRUT
Televizorul tablou
volum redus și lipsa distorsiunilor pag 5
Sectele la sfîrșit de secol pag 11
CUTREMURE
NORD-EST MAGAZIN
săptămînal de informație științifică
Seismele catastrofe inevitabile
200.000 de cutremure se produc anual în toată lumea (pag. 7-10)
Verde pentru automobiliști
SIDA în România circulă subtipul F al virusului HIV (p. 12)
Calculatorul stimulativ și captivant
cele mai noi tehnologii de descongestionare a traficului auto (pag. 4)

AGENȚIA BURSIERĂ NORD-EST

Acționînd pe piețele bursiere de mărfuri, noi putem fi soluția de care aveți nevoie pentru desfășurarea activității d-voastră.

PENTRU VIITORUL AFACERILOR D-VOASTRĂ

Apelînd la specialiștii noștri în intermedieri bursiere, afacerile d-voastră se vor derula mai repede, mai sigur, mai eficient.

Servicii oferite:
■ efectuarea de tranzacții pentru client, în "BURSA MOLDOVEI" Iași
■ oferirea de informații cu caracter comercial
■ consultanță de specialitate în domeniul oportunităților de afaceri
■ oferirea de informații asupra evoluției prețurilor

Contactați-ne!!!

Tel. 032-211570, interior 14 Fax 032-146363
Iasi-6600, Bd. Copou nr. 3

Fiind un sistem de folosință îndelungată, trebuie să-l alegeți pe cel mai BUN.

Electric Puls

Interfoane de acces cu cartelă

GARANȚIE
minim 12 luni
ELEGANT
FIABIL
SIGUR
AUDIȚIE
IMPECABILĂ

☎ 032-213284

AVATTI Industries SRL IAȘI

Str. Tătărași 60-62, tel./fax 032-174054

Pune la dispoziția constructorilor și celor interesați o gamă variată de materiale de construcții pentru

AMENAJĂRI INTERIOARE
■ Plafoane suspendate RIGIPS - 10,24 $/mp
■ Tencuieli uscate RIGIPS:
  • cu structură - 8 $/mp
  • aplicate fără structură - 5 $/mp
■ Pereți despărțitori - 12-23,6 $/mp
■ Plafoane suspendate casetate 60x60 cm - 13,5-15 $/mp

Deasemeni, oferim o gamă variată de accesorii pentru amenajări interioare (feronerie, electrice, accesorii plastic), linoleum import, lacuri de parchet, adezivi.
Asigurăm asistență tehnică de specialitate și proiectare tehnologică asistată de calculator.
AMBIANȚĂ LA STANDARDE OCCIDENTALE!

LINK & NECOM
B-dul COPOU nr. 3 IAȘI
tel. 211570/18 Fax 112837, 270415

SISTEME ELCOM

486DX2/66MHZ	486DX2/66MHZ	486DX2/66MHZ
• VESA	• VESA	• VESA
• 256KG cache	• 256KG cache	• 256KG cache
• 4MB RAM	• 4MB RAM	• 4MB RAM
• 512KB video	• 512KB video	• 512KB video
• 3,5" FDD	• 3,5" FDD	• 3,5" FDD
• 365MB HDD	• 420MB HDD	• 535MB HDD
• mouse + pad	• mouse + pad	• mouse + pad
• 14" SVGA color	• 14" SVGA color	• 14" SVGA color
2.264.495 lei	2.308.214 lei	2.395.652 lei

Prețurile includ TVA.
GARANȚIE 24 LUNI.
LIVRARE DIN STOC!

EDITORIAL

Puterea a dat ultima lovitură mișcării sindicale

Cristian RACU

Greva de la RENEL a readus în atenție problema raporturilor dintre Putere și sindicate. Această relație a fost mereu expresia cea mai clară a diferențelor de opinie dintre patronat (în marea majoritate a cazurilor acesta este, încă, statul) și angajații din întreprinderi. Dacă, la începuturi, a existat o minimă dorință de dialog între cele două părți, pe măsură ce sindicatele au acumulat o putere tot mai mare, prin concentrarea în federații și apoi confederații sindicale, Puterea s-a temut tot mai mult și a încercat să submineze această mișcare sindicală.

Primul moment important din această veritabilă bătălie pe viață și pe moarte s-a consumat odată cu adoptarea Legii conflictelor de muncă. Această lege dădea posibilitatea Guvernului ca, prin intermediul Justiției, să suspende, într-o primă fază, orice grevă pe termen de 60 de zile și, apoi, să o declare ilegală. Pe această cale, liderii de sindicat care conduceau grevele puteau foarte ușor să fie trași la răspundere, prin intermediul Justiției, pentru pagubele produse pe perioada grevei. Dacă, inițial, au fost transpuși în practică doar primii doi pași ai acestui mecanism de pedepsire a mișcării sindicale, odată cu ultima grevă a mecanicilor de locomotivă s-a creat și precedentul pedepsirii directe a liderilor de sindicat.

În paralel, s-a desfășurat și o intensă mișcare de infiltrare a structurilor de conducere a marilor centrale sindicale. Rezultatul a fost o scindare a celei mai mari centrale sindicale CNSLR-Frăția prin intrarea în PDSR a lui Miron Mitrea și plecarea lui Victor Ciorbea care a fondat o nouă confederație - CSDR. În locul lui Miron Mitrea a rămas conducător al CNSLR-Frăția liderul federației "Energetica", Pavel Todoran.

Din acest moment și pînă la greva de la RENEL, lucrurile au stagnat în stilul promovat de guvernul Văcăroiu: nimeni nu a mai discutat cu nimeni, prețurile au crescut din nou, salariile au rămas la același nivel sau au fost indexate cu un procent nesemnificativ. Mulți au sperat că un duel între Guvern și sindicaliștii de la RENEL va rezolva o dată pentru totdeauna acest conflict în favoarea sindicatelor. Lucrurile nu au funcționat, însă, deloc așa. Folosind tot aparatul de propagandă de care dispune, Guvernul a rezistat primei zile a conflictului și a cerut un time-out pentru week-end. În acest răstimp, a fost suspendată greva din sectorul distribuție și au fost lansate numeroase diversiuni prin intermediul TVR pentru a incita populația împotriva greviștilor. Guvernul a transformat conflictul bine organizat al sindicatelor într-o veritabilă răscoală la locul de muncă a angajaților din sectorul distribuție, iar în sectorul producție s-a ajuns încet-încet la ideea foarte probabilă de acceptare a demisiilor angajaților într-un ritm lent. Ori cine ar fi atît de nebun să plece din singurul sector de stat, care este plătit regește.

Concluzia acestui veritabil război al nervilor a fost că mișcarea sindicală s-a discreditat definitiv și că angajații din sectorul de stat au fost forțați să renunțe la singura formă de organizare la care aveau dreptul. Ei pot acum să practice singurul sistem de luptă cu patronatul care nu este pedepsit de lege - răscoala la locul de muncă. ■

CAFEAUA DE DIMINEAȚĂ

Ionelul literaturii noastre are, în fine, o școală: Școala "Ionel Teodoreanu"

Aurel LEON

În emulația ce a cuprins școlile ieșene de a-și sărbători cît mai fastuos zilele școlii și a cinsti patronul respectiv, primim vestea plăcută că a împlinit 30 de ani de activitate Școala "Ionel Teodoreanu". Cu acest prilej, zilele școlii (27 mai - 3 iunie), a avut loc o suită de manifestări prin care s-a exprimat personalitatea școlii în acte culturale, artistice și sportive. De menționat, că totul a fost orientat spre cinstirea numelui patronimic, ceea ce a dat o notă aparte programului. Astfel, în desfășurarea programului, întîlnim un concurs literar pe tema cărții "Ulița copilăriei" (coordonator prof. Vasilica Ricman), scenariul "Peste ani, la Medeleni" (coordonator înv. Elena Gheorghică), comunicarea "Ionel Teodoreanu" (coordonator prof. Clemansa Iancu)... Invitat special a fost scriitorul Dumitru Vacariu. Tot atunci a fost dezvelit bustul scriitorului, (fotografia alăturată) realizat de Vasile Condurache.

Vasile Condurachi - "Ionel Teodoreanu"

Deci, din dimineața de 3 iunie, lucește în soare bronzul care-l personifică pe acest copil al literaturii noastre, ca să folosesc o remarcă a lui Al.O. Teodoreanu:

- Măi, Ionele, în pantaloni scurți ai intrat în literatură și n-ai să devii niciodată Ion! (aluzie la debutul său cu "Jucării pentru Lily" și "Ulița copilăriei").

Și, într-adevăr, a rămas Ionel, așa e și în bustul realizat de Vasile Condurache, în anii tinereții, cînd exploda de...metafore, cum singur povestea:

"Profesor de limba română îl aveam pe Calistrat Hogaș. Într-un rînd, ne-a dat o temă trimestrială, să descriem fosforescența mării, reproducînd din memorie trăsăturile care ne-au impresionat mai mult, dintr-o povestire, a acestui fenomen, făcută - dacă nu mă-nșel - de Flamarion. Citisem bucata, însă pentru prima dată, pornind de la sugestiile pe care mi le dădea această descriere a lui Flamarion, am început să văd eu singur, cu ochii mei, fenomenul de care era vorba. Consecințele acestui efort, datorită căruia îmi confruntam pentru prima dată imaginația mea lăuntrică cu expresia ei verbală, au fost că am înșirat pe două pagini de caiet, cu scris mărunt, vreo optzeci sau o sută de metafore prin care căutam să redau cît mai fulgurant, mai plastic, fosforescența mării.

La lecția următoare, Hogaș a intrat în clasă cu teancul de teze în mînă și cu o teză separată în cealaltă mînă. S-a așezat liniștit la catedră și fîlfîind în aer teza singulară, a exclamat congestionat:

- Cine-i porcul care se numește Ionel Teodoreanu?

I-am răspuns atunci, ridicîndu-mă din bancă:

- Nu mă numesc decît Ionel Teodoreanu.

- Ești un porc, totuși, fiindcă debutezi în literatură cu un plagiat. Iar, după o mică pauză:

- Ia să-mi spui acum, băiețele, de unde ai furat imaginile astea?

Aș putea spune că acesta a fost debutul meu în literatură. Belșugul imaginației mele, pe care abia îl descoperisem eu însumi a fost socotit de scriitorul Calistrat Hogaș ca un furt literar. De la această epocă și pînă la șaisprezece ani am umplut un sac întreg cu caiete de toate mărimile pe paginile cărora sînt consemnate mii de metafore prin care căutam să exprim absolut tot ce vedeam. Aveam, de pildă, un caiet de 100 de pagini, intitulat «Zestrea lunii». În el sînt trecute exclusiv metafore prin care am căutat să exprim toate formele și fizionomiile acestui satelit al Pămîntului.

În acest timp, concomitent cu o felurită activitate exclusiv metaforică, care devine mijlocul cel mai simplu, cel mai direct de exprimare, începeam să înregistrez toate realitățile din jurul meu, în legătură mai ales cu viața omenească, purtînd asupra lor judecăți mai degrabă amare decît optimiste".

Într-un interviu, Ionel declara: "Sînt întrebat adesea dacă există vreo legătură între avocatura pe care o practic și literatură. Răspund că avocatura, mai ales cea penală, e un bun antrenament pentru literatură. Nu numai pentru că te confruntă cu aspectele de culise ale vieții, cu dramele cele mai abjecte în care vezi adevărate plăci radiografice ale acestei vieții și cromolitografii; dar și din pricină că avocatura îți solicită ceea ce numesc eu minciuna estetică, adică acea muncă creatoare care constă în născocirea unor versiuni narative ale unor fapte - aceasta, în drept se numește a interpreta - prin care, impunîndu-le judecătorilor ca mai verosimile, mai credibile decît realitatea consemnată în actele acuzatoare, să obții achitarea. Din acest punct de vedere, avocatura penală cred că este un bun antrenor pentru creațiunea literară, fiindcă mereu îți solicită inventivitatea, silindu-te să contruiești ficțiuni susceptibile de a răstălmăci adevărul, impunîndu-te în locu-i."

"Dăruiesc" elevilor aceste confesiuni ale lui Ionel Teodoreanu, pe care nu le găsesc oriunde și pentru că, bănuiesc, sînt sub vraja literaturii lui. Știu că, pe cînd trăia, era idolul elevelor și că au făcut epocă "Medelenii" și celelalte romane ale sale. Pentru cei care l-au cunoscut, Ionel era un liric. Ca dovadă, a lăsat multe versuri. Metaforele din romane sînt ale poetului, cum atît de candid ne-o spune Ștefana Velisar, alias doamna Lily - tovarășa lui de-o viață:

"În toată ființa lui, ca printr-un voal de mireasă

Tot ce palpita era în el

sau era el în lume?

La semnul lui ferestrele rînd pe rînd se deschideau,

Și apăreau din umbrele albastre chipuri de adolescenți.

Băieți îngîndurați în zîmbet, fetele cu gene lungi,

Obraji netezi, slabi, de lună și de tinerețe,

dulci, într-o catifelare fără seamăn,

și printre ei, Ionel... cel de totdeauna!" ■

PREMIERĂ TEATRALĂ

Ionesco la Teatrul "Luceafărul"

Dorin POPA

Duminică, 4 iunie a.c., la Teatrul "Luceafărul" din Iași a avut loc premiera piesei ***"Victimele datoriei"***, de Eugène Ionesco. Nu voi amîna jucecata critică pînă la finalul articolului, ci voi spune de la început că a fost un spectacol interesant, pe alocuri antrenant, modern și destul de plăcut. Epitetul plăcut se află la locul lui în această enumerare, în special datorită scenografiei de excepție în care s-a înfățișat montarea, scenografie semnată de arhitect ***Laura Mancaș*** - un artist pe care, din păcate, abia acum l-am descoperit. Cred că teatrul lui Ionescu s-a "simțit" excelent în costumele și în decorul imaginare de Laura Mancaș a cărei sugestie plastică originală este deosebit de adecvată variantei de absurd propusă de autor. Scenografia - și la propriu și la figurat - "trage" spectacolul în sus. Alegerea unei piese de Ionesco este, pentru Teatrul "Luceafărul", un extraordinar pariu, o teribilă provocare și un periculos examen profesional. Nu numai că, duminică seara, acest pariu a fost, cred eu, cîștigat, dar, totodată, această reușită pare a fi abia un început de drum. Se va crea o benefică emulație - profitabilă în primul rînd pentru ieșeni - între Teatrul Național și Teatrul "Luceafărul".

"Victimele datoriei" este una din piesele lui Ionesco mai puțin jucate - la noi și aiurea - dar care, la un examen atent, se dovedește la fel de rezistentă și de valoroasă ca surorile ei celebre: ***"Cîntăreața cheală"***, ***"Lecția"***, ***"Rinocerii"*** și ***"Scaunele"***.

Ba, într-un fel, piesa jucată acum la "Luceafărul" pare a avea un suflu de actualitate mai evident. În stilul de acum cunoscut, Ionesco rostește extraordinare propoziții despre inform, despre strivire, despre inadecvare și incoerență, despre vicierea limbajului prin folosirea șablonardă și despre absurdul în care, inconștienți, ne ducem zilele. Piesa poate fi privită și ca o poveste despre memoria noastră în care, din nefericire, s-au aruncat, ca într-o ladă de gunoi, puzderie de "obiecte" (obiecte ale trecerii noastre) care nu slujesc nimănui, "obiecte" care ne agresează cu ilogica lor înfățișare.

Nu știu cum se face, dar acest avangardist numit Ionesco devine pe zi ce trece tot mai realist! Numai aparent este un paradox. Din nou, din păcate, viața imită literatura și Ionescu pare acum a deveni cel mult un satiric, un sarcastic, după ce a fost, la începuturile sale, promotor al absurdului. În ***"Victimele datoriei"*** (pseudo-dramă), Ionesco este mai patetic ca de obicei. Patetismul, în nici un caz, nu face casă bună cu cinismul, dar poate foarte bine să stea alături de absurd. Un absurd care nu mai șochează pe nimeni pentru că, între timp, a devenit sosul nostru cotidian.

Montarea de la "Luceafărul", din punct de vedere tehnic, este cu totul aparte. La intrarea în sală, poți zări pe hol un personaj care pare absorbit într-o repetiție la oboi, personaj care, mai tîrziu, se dovedește a fi mult căutatul Mallot (cu un t). Scaunele din centrul Sălii Mari a teatrului au fost scoase și montate pe scenă, iar scena s-a mutat într-un hexagon în mijlocul sălii. Hexagonul care constituie scena se află ridicat pe niște suporți la o jumătate de metru deasupra podelei. Pe sub hexagon poți zări o scară de lemn și cîteva dispozitive hidraulice, alături de stîlpii de susținere.

Este aceasta o "fotografie" a subteranei omenești, a magmei informe născătoare de roboți umani care se vor (a)prinde, apoi, în absurde și caraghioase conflicte. Unul din momentele înalte ale scenografei Laura Mancaș este, cu siguranță, costumația, la început roz, a polițistului interpretat de ***Viorel Vîrlan***.

Inspectorul de poliție interpretat de Vîrlan este, la început, prea puțin nuanțat, se devoalează prea abrupt. Și dicția sa este un pic inadecvată. Vocea sa este, pe alocuri, moale, tocmai cînd ar fi trebuit să fie precisă, elastică și chiar metalic-insinuantă. Cu toate acestea, Viorel Vîrlan, datorită costumului, mișcării scenice și a unei (prea timide) apropieri de rol, reușește să-și ducă partitura la bun sfîrșit.

Pe scena-hexagon se găsesc doar patru elemente de decor extrem de inteligent gîndite. O construcție metalică de tip acoladă (curcubeu), care poate fi utilizată ca scară în dublu sens, se întinde peste un scaun spiralat, o măsuță cu picior (kitsch) de femeie din care apar cinci trandafiri, și o canapea.

La început, de sub scenă, se aude zgomotul sîcîitor al unui ceas de aparat sau al unui piston în acțiune.

Cînd spectacolul propriu-zis începe, peste zgomotul stăruitor al aparatului fantomă, se aude, tare, sunetul unui ceas deșteptător. Atunci abia spectatorii realizează că pe scenă, în scaun și pe canapea, se află nu două păpuși mari, ci doi actori: ***Camelia Poenaru*** (Madeleine) și ***Toma Hogea*** (Choubert). Ei doi, alături de Viorel Vîrlan, sînt protagoniștii principali ai spectacolului.

Camelia Poenaru face un rol bun, deși vocea ei are uneori inflexiuni dobîndite în teatrul pentru copii. Alteori, vocea înaltă a Cameliei Poenaru slujește foarte bine ideea de absurd. Îi este dat acestei bune actrițe să fie unul din principalii protagoniști a două momente cheie din viața Teatrului "Luceafărul". În urmă cu vreo douăzeci de ani, Camelia Poenaru a jucat rolul principal în spectacolul ***"Bing-Bang-Bing"***, spectacol revoluționar al teatrului pentru copii din România, iar acum, jucînd în ***"Victimele datoriei"***, pășește în altă eră, a Teatrului "Luceafărul".

Toma Hogea - interpretul lui Choubert - debutează în spectacol cu cîteva bîlbîieli, dar pe măsură ce timpul se scurge el intră tot mai bine în rol, ajungînd, în final, să fie aplaudat la scenă deschisă. ***Aurelian Diaconu***, în rolul poetului Nicolas D 'Eu, nu depășește nivelul unui amator.

Mi-e destul de greu să cred că el ar deține "datele" necesare abordării lui Ionesco. Este, în cazul său, o distribuire neinspirată. O bună expresie corporală, o bună plasticitate conferă ***Gabriela Andrei*** rolului Doamnei. Muzica ***Dorinei Crișan-Rusu*** este poate prea cuminte, însoțind, destul de timid, jocul actorilor și nereușind să propună ea însăși, contrapunctic, un dialog percutant cu vizualul. Luminile realizate de ***Const. Bălan***, constituie un element important - un personaj distinct - al spectacolului. Regizoarea ***Cezarina Udrescu*** pare a fi abuzat de propunerea scenografică a Laurei Mancaș. Parcă de prea multe ori, în lipsă de altceva, personajele urcă și coboară pe scheletul metalic. Este ridicolă scena în care Madeleine îmbătrînește sub povara șalului negru, este provincială. Și totuși, cu aceste mici "scăpări", montarea piesei lui Ionesco, la "Luceafărul", este o reușită, un spectacol curat și plăcut, un bun început de drum. ■

UNGHIUL DE TRAGERE

Mitologia nomenclaturii

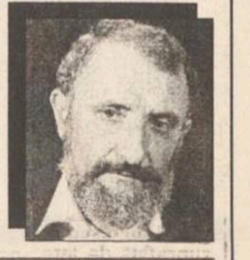

Val CONDURACHE

Regimul comunist din România deceniului nouă nu are nici un termen de comparație în Estul Europei. Teroarea politică se apropiase de ultimul prag, mizeria morală avea echivalent doar în Albania, iar sărăcia se generalizase. Populația a mai sperat că plata datoriei externe va pune capăt coșmarului. Nu a fost așa. Visurile faraonice ale dictatorului nu aveau un termen limită, ele urmau să se întindă peste încă o generație, supusă cu același dispreț. Nomenclatura din preajma fostului președinte este la fel de vinovată de dezastrul țării, ca și dictatorul: ea a trăit în privilegii, s-a păstrat în preajma puterii cu prețul unor compromisuri descalificante politic și moral și nu a ezitat să se alăture masacrului de la Timișoara, cu toate că era informată de mersul real al evenimentelor. Nu discut aici faptul că un personaj sau altul din înalta nomenclatură comunistă a profitat de înalta poziție politică pentru a interveni, pe lîngă cuplul dictatorial, într-o situație sau alta, pentru a salva de la dizgrație un disident, un scriitor, un om oarecare. Prezența "la vîrf" în structurile puterii, pînă la prăbușirea dictaturii era deja un act profund imoral, pe care nici o istorie nu-l poate șterge din paginile rușinii naționale.

Încarcerarea CPEX-ului a fost nedreaptă într-un singur sens: ea a ocrotit, cu voie sau fără voie, pe oamenii politici ai deceniilor șase și șapte, aflați în viață. Dar sancțiunea operată în ceea ce-i privea era prea mică în comparație cu execuția cuplului. Familia Ceaușescu nu a condus de capul ei, ea s-a sprijinit pe lașități individuale și colective organizate în structuri de stat și de partid. Nu m-am numărat între simpatizanții formulei "moarte pentru moarte", dar am fost de acord că un minim de penitență penală și civilă este obligatoriu. Nu doream încarcerarea celor vinovați de teroare, dar mi se părea necesar ca ei să piardă toate drepturile civile.

Evoluția lucrurilor, după 22 decembrie 1989, nu a dus la împăcarea socială așteptată. Lacheii dictaturii s-au strecurat șerpește în structurile democratice și, vorba lor, s-au reîntors deja la ce au fost, ba chiar mai mult decît atît. Unul din personajele plînse după căderea dictaturii a fost Ștefan Andrei, fost ministru de externe. Tot soiul de oameni de bine l-au căinat, și-au adus aminte cît de mult s-a zbătut el să-i ajute pe intelectuali, pe artiști. Într-un tîrziu, dl. Andrei a fost eliberat din pușcărie. Contactat de un gazetar doritor de senzațional, el se lansează în declarații de om liber. Mărturisește cu seninătate că a rămas credincios valorilor comunismului. Aș conceda că fiecare om are dreptul la respectul unor valori, dacă acele "valori" nu ar fi fost trăite în umilință de 23 de milioane de oameni. Dl. Andrei nu trăise în Franța, Italia sau Grecia, ca să păstreze nostalgia unui ideal comunist închis între două coperți. Eliberat din detenție, el începe, în sfîrșit, să gîndească precum un om liber, iar din acea libertate deloc provizorie, ne transmite mesajul unui aparatcik meschin și mărginit: Ceaușescu, zice el, era un om inteligent și cult. Știa pe de rost versuri din Goga și Blaga. Încep să înțeleg de ce Ștefan Andrei a rămas pînă la capăt alături de Ceaușescu. După aceeași logică, nu mă mai miră nici prezența în Parlamentul României a lui Corneliu Vadim Tudor. M-am luminat și în ce privește disprețul guvernanților de azi la adresa elitei intelectuale. Cînd un aparatcik amărît, de abia ieșit din pușcărie, își țipă democratic nostalgiile și apreciază din laba găinii valorile naționale, descoperind în Ceaușescu un hermeneut al poeziei românești, intelectualilor de calibru european din România nu le mai rămîne decît să-și scrie epitaful și să plece în exil, cît mai au timp.

Fiecare din noi s-a lovit măcar o dată în viață de prostia obraznică a activiștilor de partid și s-a stăpînit cu greu să nu pună mîna pe pușcă atunci cînd un secretar cu propaganda, care-l citea moțăind pe Noica, se întreba cum ar face el să plătească pe cineva să-i scrie și lui o operă durabilă, iar dacă nu - măcar o lucrare de doctorat. Dacă l-aș cunoaște personal (nu mi-o doresc!) l-aș ruga pe dl. Ștefan Andrei să-l lase pe Ceaușescu să-și doarmă în tihna de care se poate bucura, somnul de veci. Visul comuniștilor naște monștri. Ziceți bogdaproste că sîntem oameni de bun simț, că vă lăsăm în libertate, după ce ne-ați chinuit atîția ani și lăsați-ne în pace cu mitologiile nomenclaturii dvs. Țara asta nu va dăinui prin oamenii care au citit șase cărți la viața lor (de aceea le țin minte pe de rost), ci prin marii intelectuali pe care îi are, parcă împotriva voinței proprii. ■

VIAȚĂ DE TELECRONICAR

Traviata și grevele...

Bogdan ULMU

Marți seara, TV 1 a dat un film cu Tognazzi & Ornella Muti. Dom'le, eu sînt cardiac: nu mai arătați femei frumoase, că mor nevinovat! (cum a pățit un broscar cînd a văzut-o dezbrăcîndu-se). Să vină Felicia Meleșcanu, că ea e șansa longevității noastre! ■ Cum se zicea pe vremea liceului meu: "Nostra Patria multe slute sînt"! ■ De ce să vedem spurcăciuni care-ți taie răsuflarea și - Doamne ferește! - te aduc în pragul erecției, taman cînd ești în timpul serviciului?!... Așa se nasc copii cu deficiențe! ■ Și iar am regretat că la noi, puținele femei turburătoare nu au dorința de-a deveni actrițe! ■ Intens mediatizat ***D'ale Bucureștilor***! Pe bună dreptate. E ceva să ai timp să-ți reamintești cum arăta Micul Paris, azi, cînd romii vor să-l transforme în Micul Istanbul! Felicitări celor doi realizatori paseiști, Diaconu & Lupescu... ■ Vineri dimineața a vorbit la TV 1 Virgil Radulian. Fost, prezent și viitor șef al copiilor pe România ■ Chiar și după transcedentali, Ceaușești, Iliești, el rămîne pe poziție, ca un far al speranței activismului neaoș ■ Rară continuitate! ■ Greva RENEL a stîrnit panică. Păi bine, babuini ai stîlpilor de telegraf: după 45 de ani de întuneric la figurat, ne speriați cu bezna la propriu?! ■ Care ascunzi, mă, Lampa lui Ilici? ■ Lebed și-a dat ***demisia***; nu-i rău! ■ Dacă și-ar da ***duhul***, am fi și mai liniștiți... ■ Puținii mei cititori, nu știu de ce, la rubrica de dimineață a Bucureștiului, se dau numai maxime care-mi revigorează speranțele?! Recent mai băgară un Goethe care m-a deturnat de la suicid: "Cine are dreptate și răbdare, pentru acela vine și timpul!" ■ Fie, mai aștept o tîră... ■ TV Cluj (nu mai zic și Napocă, deoarece urăsc pleonasmele) ne-a informat, sîmbătă, că un om de 68 de kile pe Pămînt, ar ajunge la 160 pe... Soare (planeta, nu căpitanul!). E o soluție - azi, cînd mîncarea-i scumpă. Mda... ■ Idei există, numa' s-ai curajul să le aplici! ■ ***Jocul baroc*** de pe Nova, sigur că e educativ: da' e și plicticos, examinatori din toate zările! ■ Ritmul! ■ Concizia! ■ Păi da! ■ ***Polițiștii*** de sîmbătă seara (pe 1) nu-i un serial rău; da' nici nu-i prea bun... ■ Fiindcă face greșeala să reia poncife (suveranul poncif - vorba lui San-A!): "drama soției de polițist" ■ Așa, am putea divaga pe tema tragediei nevestei de măcelar, a infernului concubinei de gunoier și a rușinii logodnicei de ***gigolo***... ■ Despre RENEL nu mai vorbesc, deși ăștia mă provoacă; da' ce-ați zice de-o grevă a polițiștilor, una a armatei, una a SRI-ului etc.?! ■ Parlamentarii, oameni cu scaun la cap, nu fac grevă! De ce reneliștii au voie? Eu sînt disperat, căci fără curent nu mă mai uit ca boul în tembelizor și nu mai am cum scrie rubrica! ■ Sîmbătă seara, Nova ne-a prezentat cel mai tînăr inventator din Iași: un elev în clasa a treia. Cum s-a născut invenția? Ne-a lămurit părintele lui, de asemeni inovator: l-a chemat pe copil să-i țină un aparat, atunci cînd acesta avea chef de joacă. Pruncul, egoist, a spus: "Pune-ți la mînă chestia aia tată și lasă-mă în durerea mea!" ■ Astfel, părintele a realizat că în fond, de ce nu ar micșora onstromentul și l-ar pune pe mînă, cu o curea de ceas?! ■ Maturi! Cereți ajutor progeniturilor! Nu știți de unde mai sare o inovație! ■ Televiziunea maghiară a transmis un reportaj de la întîlnirea ungurilor din România; cum erau cam multe drapele suspecte, toți răspundeau reporterului nostru că nu înțeleg limba română ■ Eu zic să fim chit: să trimitem și noi la Balaton un reporter destoinic care să-i filmeze pe românii de-acolo, cu drapele de-aici ■ Da' naiba știe de ce, noi nu reușim să fim chit cu bozgorii, niciodată!... ■ Doamna Clara e de vină: l-a afurisit cu limbă de moarte pe Vlaicu-Vodă. Apoi, Janos Fazekas l-a blestemat pe Dej. În fine, după cum zice și-un ziar ieșean, apăru și dușmanul de Soros care donează țării bani în prostie... ■ Eu i-aș mai acuza pe Csabay (cunoscutul cîrnat) și Jokay Mor (prozatorul) ■ Demnitate, te halim! ■ Ori învingem, ori Vadim! ■ La ***Scala din Milano*** se petrecu o mare tărășenie: orchestra intră în grevă - drept care, dirijorul acompanie la pian tot spectacolul cu ***Traviata*** (spre bucuria spectatorilor, care nu mai văzuseră una ca aiasta!) ■ La noi nu fac greve artiștii, deoarece au salarii mici: baremul de grevă e de la 400.000 în sus! ■ Duminică, la ora 14, ***Actualitățile*** au început astfel: "O veste bună. Mîine trenurile circulă!" ■ Ca și cum trenurile au fost inventate ca să zacă în garajele SNCFR! ■ Mîine, poimîine, o să auzim: "O veste bună! N-ați murit!" ■ Suspect de multe vești bune ne așteaptă! ■ Un român l-a învins la tenis pe marele Boris Becker! Venim tare din urmă! ■ ***Antena 1*** ne-a arătat duminică (prin Tele'M) cum în Prahova oamenii scotocesc pămîntul și scot un fel de motorină pe care o vînd binișor (necalificații primind cam 15.000 pe zi!).. Prefectului - intervievat - îi părea rău că nimeni nu reclama lipsa acestui combustibil și, deci, n-are cum să-i aresteze pe făptași.... ■ Of! Dacă nu fură de la stat, ci de la pămînt, ce-ai cu ei, nea Bălășoiule?! ■ Și-apoi, românul scoate bani și din piatră seacă, nu știi?! ■ ***Vitraliile*** l-au avut ca subiect duminică pe Popas - singurul artist român din ***Guinness Book***, nominalizat și pentru Pullitzer ■ Hai că avem gene bune! ■ Drept care vin și eu, ca Moș Ene pe la gene... ■

În curînd
colecția
PUBLICISTICĂ
a
editurii
NORD EST
vă oferă
cele mai
frumoase
texte
apărute în ultimii
ani în cotidianul
Monitorul
sub semnătura
cunoscutului
publicist
Aurel Leon

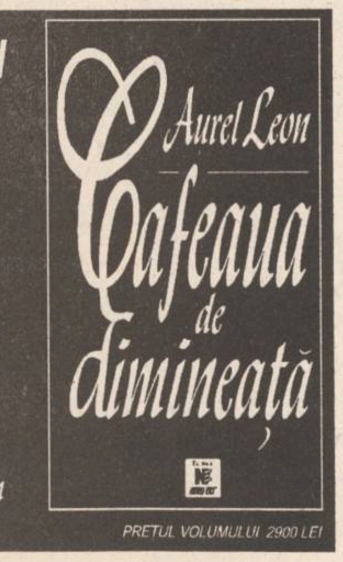

PREȚUL VOLUMULUI 2900 LEI

MARȚI
6 IUNIE 1995
Inclus în nr. 131 (1194)

monitorul
Sport

SECȚIUNEA B
SPORT,
PUBLICITATE,
DIVERTISMENT

F.C. Lynx

Și acum, Cetatea!

■ *o victorie la două goluri diferență în meciul cu echipa din Tg. Neamț aduce formația ieșeană la barajul de promovare pentru Divizia Națională*

Pentru fotbaliștii ieșeni, "episodul Pitești" a însemnat ieșirea din turnantă, sprintul final spre Divizia Națională începînd în această săptămînă. Pe această ultimă linie dreaptă a finișului sînt presărate și trei obstacole pe care F.C. Lynx trebuie să le depășească. Primul are forma unei "cetăți", avantajul băieților noștri fiind faptul că ei vor beneficia și de trambulina înfocaților suporteri ieșeni, care încet-încet își amintesc cum trebuie trăit fotbalul. În eventualitatea unei victorii la două goluri diferență, al doilea obstacol, F.C. Vîlcea, nu ne mai interesează, rămînînd ultimul și cel mai important. Precizăm că, în cazul în care două echipe la sfîrșitul campionatului se află la egalitate de puncte, criteriul de departajare ce intervine este cel al rezultatelor directe. Cum în tur ieșenii au pierdut cu 0-1 la Tg. Neamț, în eventualitatea în care vom învinge Cetatea la un singur gol diferență și vom termina campionatul la egalitate de puncte cu nemțenii, se va desfășura un alt meci de baraj între cele două echipe pentru a vedea cine va aborda mai departe cursa pentru Divizia Națională. Bineînțeles, noi mai avem și varianta unui egal la Rm. Vîlcea, dacă scorul ne va fi favorabil doar cu un gol. Dar, pentru a nu apărea astfel de complicații, băieții noștri sînt hotărîți să încheie conturile seriei, sîmbătă, la Iași. În acest sens, cei doi antrenori ai echipei ne-au declarat:

■ **Leonid Antohi:** "Pregătim jocul cu mare atenție, nu supralicităm importanța partidei pentru a nu crea în rîndul jucătorilor o stare de psihoză, dar nu ne subapreciem adversarul. Cu excepția lui Căunei (suspendat pentru cumul de cartonașe galbene) întreg lotul este apt de joc. Situația din teren de la partida de sîmbătă mi-a demonstrat că am procedat bine neintroducîndu-i pe cei pasibili de suspendare".

■ **Mihai Dănilă:** "Consider meciul ca oricare altul și cred că victoria nu ne poate scăpa. După părerea mea, diferența dintre cele două echipe este de trei goluri în favoarea noastră. Sper ca spectatorii pe care-i așteptăm în număr cît mai mare la stadion să poată constata clar această diferență. Am mare încredere în echipă".

Nu putem decît să subscriem la cele afirmate de antrenori și să așteptăm ca întreg orașul să fie alături de echipă. Profesorul Antohi ne-a spus că S.C. IASI XXI va asigura tot ce este necesar jucătorilor în această săptămînă. Așteptăm, însă, ca și alți împătimiți ai fotbalului să vină și să sprijine echipa pentru că ar fi păcat să nu profităm de această șansă de promovare, după atîția ani de tristă așteptare. Orice ajutor dat echipei în aceste momente este binevenit! **(Ovidiu MINEA)**

"Vom merge la baraj!"

■ *declară Constantin Tiron, jucător al echipei F.C. Lynx Iași, împrumutat temporar la Vaslui*

Ieri la stadionul "Emil Alexandrescu", Constantin Tiron a profitat de ocazia unei zile libere și a venit înaintea antrenamentului de dimineață pentru a-și încuraja foștii și viitorii coechipieri înaintea dificilei partide cu Cetatea Tg. Neamț.

- Cum te simți la Vaslui?

- Condițiile asigurate de dl. Adrian Porumboiu sînt excelente, pînă în cele mai mici amănunte. Publicul vasluian este mort după fotbal, la recentul meci de baraj pentru promovare în Divizia B, disputat la Galați cu Ancora (1-1), mulți au rămas acasă, deoarece nu au mai încăput în cele 12 autocare puse la dispoziție!

- Ceilalți ieșeni au jucat la Galați?

- Năzăreanu, Botan și cu mine am fost titulari, iar Maftei a intrat la pauză. Toată lumea e mulțumită de noi și alături de ceilalți "stranieri" băcăuani și nemțeni, reprezentăm scheletul echipei. Vasluieni get-beget sînt doar trei în primul 11.

- Ce planuri de viitor ai?

- Sper ca Sportul Muncitoresc Vaslui să promoveze. Am înțeles că în acest caz următorul obiectiv va fi promovarea în Divizia A. Eu, însă, fiind împrumutat pînă după baraj, voi veni la Iași. Sper ca F.C. Lynx să promoveze în D.N. și, din sezonul viitor, să fiu din nou un om de bază al echipei.

- Un pronostic pentru partida cu Cetatea?

- Îmi doresc foarte mult să vin la Iași pentru a urmări acest meci, oricum, nu cred că le vom lăsa vreo șansă nemțenilor și vom merge la baraj! **(A consemnat Ovidiu MINEA)**

Boris Becker:

"Am pierdut două seturi la un jucător de care n-am mai auzit pînă acum!"

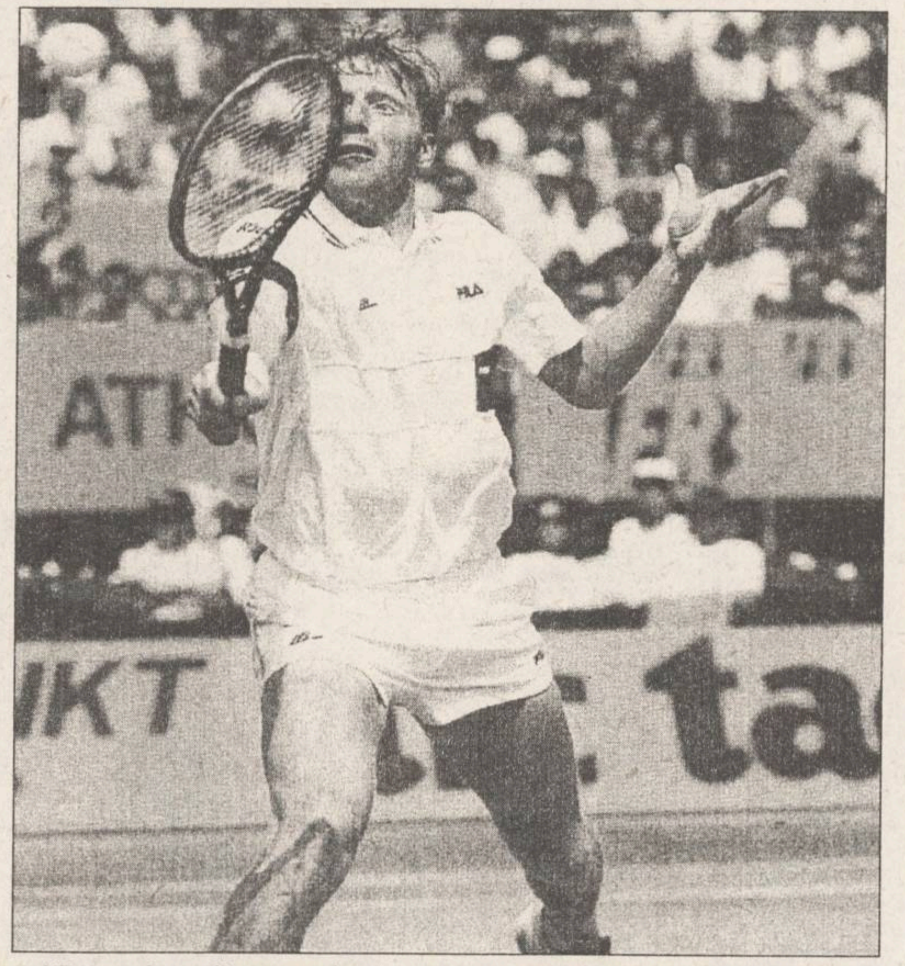

"De unde naiba a mai apărut și Voinea ăsta?" Dar vom mai auzi noi de Becker după acest turneu?

După ce l-a eliminat de la Roland Garros pe numărul 3 mondial, Boris Becker, ***românul de 20 de ani, Adrian Voinea, a devenit vedetă.*** Numai că acest statut poate scoate la iveală și aspectele mai puțin plăcute ale vieții sale la turneul parizian. Ca toți ceilalți jucători care au jucat calificările, și Voinea trebuie să se descurce din banii proprii. În sezonul trecut el a cîștigat pe terenurile de tenis ***32.000 de dolari, în comparație cu cele 2,3 milioane obținute de Becker.*** Calificare în turul 4 i-a adus însă românului cel puțin 50.000 de dolari. La Paris, Voinea locuiește în apartamentul unui prieten, împreună cu antrenorul său care a preluat și funcția de ... bucătar. "***Îmi plătesc toate călătoriile, toate notele de plată. Nu am sponsori și nici un fel de ajutor de la nimeni***". Diferențele de buget dintre el și german au fost aproape inexistente pe terenul de tenis. Datorită ploii și înserării, teribilul serviciu-vole al lui Becker a fost ineficient, astfel că la întreruperea partidei Voinea îl conducea cu 6-3, 6-4. După o noapte nedormită, românul revine pe zgura de la Roland Garros și îl elimină pe triplul cîștigător al Wimbledon-ului. "***Cînd am intrat pe teren, totul era ud, nu puteam crede așa ceva. Am plecat la hotel cu două seturi pierdute în fața unui jucător de care nu mai auzisem pînă la acest turneu***" a mai spus Boris "Bum-Bum" Becker.

Rezultate din optimi - masculin: Thomas Muster (Austria, nr.5) - Andrei Medvedev (Ucraina) 6-3, 6-3, 6-0; Alberto Costa (Spania) - Jim Courier (SUA,nr.13) 6-4, 1-6, 7-6, 6-4; Sergi Bruguera (Spania, nr.7) - Magnus Larsson (Suedia, nr.10) 6-1, 2-6, 7-5, 7-6; Renzo Furlan (Italia) - Scott Draper (Australia) 7-5, 6-1, 7-6.

Feminin: Chanda Rubin (SUA) - Ai Sugiyama (Japonia) 6-2,1-6,6-2; Kimiko Date (Japonia, nr.9) - Lindsay Davenport (SUA, nr.7) 6-4, 6-3;

În turul III, la dublu feminin: Elna Reinach/Irina Spîrlea (Africa de Sud/România, nr.11) - Manon Bollegraf/Rennae Stubbs (Olanda/Australia, nr.7) 7-6, 4-6, 6-1

C.N. scolare de atletism

Patru medalii de aur pentru L.P.S. Iași

În zilele de 3 și 4 iunie, la Cluj, au avut loc Campionatele Naționale școlare de atletism. Cum ne-au obișnuit în numeroase rînduri, sportivii de la Liceul cu Program Sportiv Iași, pregătiți de harnicii antrenori Rodica Dudău, Ioan Midvighi, I. Butnaru, precum și de la Liceul "Dimitrie Cantemir" (antrenor Grigore Ursache) s-au întors cu tolba plină de medalii. Astfel, Iașul beneficiază de la această competiție de patru medalii de aur și trei medalii de bronz. Iată campionii: Mihaela Bitică (100 m - 11,5 s și 200 m - 24,0 s), Alina Uliniuc (800 m - 2:12,8) și Alina Perian (prăjină - 3,20 m). S-au clasat pe locul III: Ana-Maria Tănase (înălțime - 1,60 m), Alina Daniliuc (prăjină - 3,00 m) și Robert Chelaru (prăjină - 3,80 m). Merită consemnată și buna comportare a sportivilor Alina Grosaru (prăjină), Ciprian Dragomanu (110 m garduri) și Ionuț Pavel (înălțime), toți clasați pe locul IV. **(N.G.)**

Badminton

Ieșenii - locul IV la Campionatul Național

La sfîrșitul săptămînii trecute s-au desfășurat finalele Campionatului Național de badminton pe echipe pentru seniori. Sportivii de la Politehnica Liceul Național Iași, pregătiți de prof. N. Oloeriu, au avut o comportare meritorie, clasîndu-se în final pe locul IV. În finala mică, aceștia au fost întrecuți la limită de C.S.Ș. Bacău. **(O.M.)**

PANORAMIC

Fotbal - Spania - 36

Barcelona - succes net în deplasare

Logrones - Barcelona 1-4 (1-2); Racing Santander - Tenerife 2-1 (1-1); Real Betis - Celta 1-1 (1-1); Sporting Gijon - Real Sociedad 1-2 (1-0); Albacete - Valladolid 1-0 (1-0); Compostela - Atletico Madrid 2-1 (0-0); Real Zaragoza - Sevilla 0-1 (0-0); Athletic Bilbao - Oviedo 1-0 (0-0).

Clasament:

1.Real Madrid	36	22	9	5	74-27	53
2.La Coruna	36	18	11	7	55-30	47
3.Barcelona	36	17	10	9	58-44	44
4.Real Zaragoza	36	18	6	12	54-47	42
5.Real Betis	36	13	16	7	42-24	42

International Challenge Cup

Brazilia - Suedia 1-0

Într-un meci, desfășurat pe Stadionul "Villa Park", din Birmingham, contînd pentru turneul internațional dotat cu trofeul "Challenge Cup", reprezentativa Braziliei a învins echipa similară a Suediei cu scorul de 1-0 (1-0). Unicul gol al partidei a fost înscris în minutul 42 de Edmundo.

Automobilism - Indy Car

Tracy - cîștigător la Milwaukee

Pilotul canadian Paul Tracy, la bordul unei mașini Lola Ford-Cosworth, a cîștigat cursa desfășurată pe autodromul din Milwaukee, contînd pentru Campionatul Formulei IndyCar. Tracy a parcurs 200 de ture realizînd o viteză medie de 220,96 km/h.Pe locurile următoare au trecut linia de sosire americanii Al Unser Jr. (Penske Mercedes-Benz - 200 ture) și Michael Andretti (Lola Ford-Cosworth - 199 ture). În clasamentul general al driver-lor la această categorie, lider este canadianul Jacques Villeneuve - 75 de puncte, secondat de americanul Robby Gordon - 53 puncte și Paul Tracy (Canada) - 52 de puncte.

NBA:finala Conferintei Estice

Orlando - Indiana 105-81

Orlando Magic s-a calificat în finala NBA cu scorul general 4-3. Cel mai bun jucător de la Orlando a fost Shaquille O'Neal cu 25 de puncte înscrise în meciul decisiv cu Indiana Pacers. Primul meci al finalei dintre Orlando Magic și Houston Rockets, deținătoarea titlului, este programat miercuri.

Pentru a cîștiga titlurile la 200 m și 400 m

Michael Johnson dorește schimbarea programului J.O.

Christopher Winner, purtătorul de cuvînt al Federației Internaționale de Atletism (IAAF), a declarat că "unele schimbări minore în programul Jocurilor Olimpice, ediția 1996 i-ar putea oferi atletului american Michael Johnson șanse sporite pentru a cîștiga probele de 200 m și 400 m". Johnson dorește să devină primul atlet care obține victoria concomitent în cele două probe. El speră să realizeze performanța în această vară la C.M. și să o repete anul viitor la J.O. În acest sens, atletul american a solicitat la IAAF o decalare orară a concursurilor. "Federația de specialitate a luat în discuție cererea lui Michael Johnson. Credem, însă, că dacă ea va fi admisă, ar constitui un precedent și pentru alte categorii de atleți. Cu toate acestea, avem în vedere ca între semifinalele de la 200 m și finala de la 400 m să existe un interval de cel puțin 3 ore și nu o oră și 45 de minute cît există acum" a mai adăugat Winner.

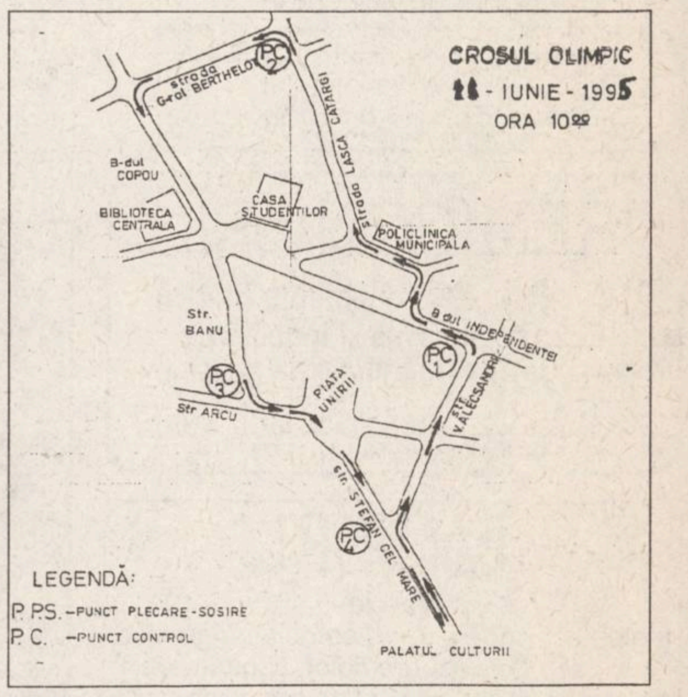

Atletism

Crosul Coca-Cola

Duminică, 11 iunie, începînd cu ora 10,00, pe traseul Palatul Culturii - Spitalul de Urgențe - Biblioteca Centrală Universitară - Palatul Culturii, se desfășoară a treia ediție a Crosului Coca Cola, cros olimpic. Participarea este liberă pentru orice vîrstă, atît la băieți, cît și la fete. Organizatorii (D.J.T.S. Iași) și sponsorii (S.C. Coca-Cola Iași) au promis numeroase premii în bani și obiecte. Iată schema traseului cu amplasamentul celor patru puncte de control. **(G.A.)**

Rugby - Cupa Mondială

S-au făcut cărțile sferturilor

Duminică s-au disputat ultimele jocuri ale grupelor preliminare, în care s-a înregistrat și un scor record: Noua Zeelandă - Japonia 145-17 (84-3), de asemenea și trei superbe lecții de rugby: Irlanda - Țara Galilor 24-23 (14-6), Italia - Argentina 31-25 (12-12) și Anglia - Samoa de Vest 44-22 (21-0).

Revenind la partida de "baschet" a grupei C, trebuie să menționăm că s-au atins noi recorduri de eficacitate la un campionat mondial: cele mai multe puncte înscrise (145), cea mai mare diferență pe tabela de scor (128 puncte), cele mai multe eseuri înscrise de un jucător (6 - Marc Ellis), cele mai multe puncte înscrise (45 - Simon Culhane). Cu toate acestea, recordul absolut al scorului înregistrat într-o partidă test rămîne cel stabilit în preliminariile C.M. de anul trecut, cînd Hong Kong a învins pe Singapore cu 164-13. Este de subliniat că s-a jucat totuși la scor, căci altfel n-ar fi ajuns japonezii la cota 17. Lăsînd la o parte alte sporturi străine de rugby, cel mai interesant joc rămîne Irlanda - Țara Galilor, în care s-a luptat pe viață și pe moarte pentru calificare. Irlandezii au avut mai multă inițiativă, înscriind mereu primii. Dar cînd totul mergea spre o victorie clară, galezii reveneau în forță, obligîndu-și adversarii să se pună din nou pe treabă.

■ Clasamentul final al grupei C:

1. **Noua Zeelandă** 9 p; 2. **Irlanda** 7 p; 3. Țara Galilor 5 p; 4. Japonia 3 p.

În puternica grupă B se cunoșteau deja calificatele în sferturi, dar partidele programate erau interesante pentru că se lupta încă pentru palmares. Astfel, avizații spectatori din Durban au asistat la un recital tactic și tehnic dat de englezi, dar mai ales de jucătorii din Samoa de Vest. Aceștia din urmă, evoluînd fără nici un pic de trac, au dominat covîrșitor cea de-a doua repriză, reducînd la un moment dat diferența la patru puncte (21-17). Doar o cedare inexplicabilă în finalul partidei i-a privat de un rezultat bun. Surprinzătoare însă evoluția italienilor în cel de-al doilea meci, care i-a învins pe argentinieni; chiar dacă s-au folosit aproape exclusiv de serviciile unui fost coechipier: Diego Dominguez (cîndva component al Argentinei).

■ Clasamentul grupei B:

1.**Anglia** 9 puncte; 2.**Samoa de Vest** 7 p; 3. Italia 5 puncte; 4. Argentina 3 p

În urma acestor partide s-au finalizat și sferturile de finală, care se vor disputa la sfîrșitul săptămînii după următorul program:

Sîmbătă, 10 iunie: Franța - Irlanda (ora 14,00) și Africa de Sud - Samoa de Vest (ora 16,30).

Duminică, 11 iunie: Anglia - Australia (ora 14,00) și Noua Zeelandă - Scoția (ora 16,30). **(Silviu HOROBEȚ)**

Handbalul masculin la sfîrșit de campionat

Ioan Zepciuc crede că în primul rînd trebuie rezolvată situația financiară

La final de campionat, echipa masculină Politehnica Iași nu a realizat obiectivul propus, acela de a promova pe prima scenă, dar căpitanul echipei, Nelu Zepciuc consideră că vina nu aparține nici jucătorilor și nici antrenorilor. Iată răspunsurile sale la întrebările puse imediat după partida de sîmbătă.

- Nelu Zepciuc, cum consideri comportarea echipei ieșene în actuala ediție de campionat?

- Avînd în vedere componența lotului și cum au fost acoperite posturile deficitare, cred că ne-am situat acolo unde ne era locul. Nici coechipierii mei și nici antrenorii nu au vreo vină pentru ratarea promovării.

- Crezi că aveți șanse în viitorul campionat?

- Intervine noul regulament, cade limita de vîrstă, nu se va mai face repunerea rapidă după gol de la patru metri. Deci, vom juca în alte condiții, s-ar putea să se schimbe și componența seriilor. Dacă vom avea o serie cu echipe din Moldova, principalii adversari se vor numi A.S.A. Buzău, Mașini-Unelte Bacău și, bineînțeles, retrogradații din Galați. Este posibil ca și salvarea echipei din Brăila să constituie un atu pentru noi.

- Ce-ar mai trebui rezolvat?

- Toată lumea știe că sîntem deficitari la capitolul jucătorilor de talie. În afara acestui aspect, cred că în primul rînd trebuie rezolvată situația financiară. Am colegi angajați, doi pe un post, se știe acest lucru, dar nimeni nu a mișcat un deget sau n-a venit cu promisiuni la obiect. Prime de joc n-am mai luat, iar indemnizația de efort este foarte mică, mi-e și rușine să spun cifra.

- Cum s-a văzut partida cu Buzăul, din teren?

- Ați fost la partida tur de la Buzău și ați văzut că acolo am fost loviți și fără minge. Astăzi am jucat și pentru spectatori, dar, în termenii noștri, s-au mai plătit ceva polițe. Arbitrii băcăuani au scăpat jocul din mînă și parcă s-au făcut că nu văd gesturile huliganice ale adversarilor noștri. Nu se poate considera necunoașterea regulamentului, ci ignorarea acestuia. **(A consemnat G. ANGHEL)**

NEW BUSINESS 10 BB/AC
advertising company
Societate specializată

INSCRIPȚIONĂM
PIXURI

Culori și forme deosebite

Calitate excepțională

Telefon
230060, 144776,
dl. Adrian Rusu

PREȚURILE CELE MAI MICI LA:
- confecții din blană naturală
pentru femei și bărbați, marca FAVIOR ORĂȘTIE
- mochete și covoare sintetice
Beclean și Sibiu
- covoare și carpete persane
Siret și Alba-Iulia
- stofe pentru mobilă
- perdele simple și jacard

doar vizitînd
magazinul ARIO
Str. Păcurari nr. 142, telefon 163928

Începînd cu 1 IUNIE
noul program de funcționare este:
10⁰⁰ - 18⁰⁰, zilnic
sîmbăta, 8⁰⁰ - 14⁰⁰

JURNALUL AFACERILOR
o publicație a celor foarte bine informați

- Vreți să știți la ce prețuri se vînd pe piața internațională mărfurile și produsele similare celor românești?
- Doriți să fiți la curent cu ofertele și cererile de ofertă de la bursele românești de mărfuri?
- Dar prețurile de en gros de la principalele centre comerciale din București și din țară vă interesează?
- Vreți să aflați cu promptitudine cele mai recente noutăți din domeniul comerțului exterior și al realităților economice internaționale?
- Doriți să știți care sînt cotațiile principalelor mărfuri la cele mai renumite burse de profil din lume?
- Că și legislația la zi pentru promovarea reformei în România vă interesează nu vă mai întrebăm. Aspectul preocupă multă lume. Cum la fel de mult interesează și informațiile la zi din finanțe și bănci.

Ei bine, toate acestea și încă multe alte informații le găsiți în săptămînalul național JURNALUL AFACERILOR. Iar ca această publicație să nu vă lipsească, ABONAMENTUL ESTE SINGURA SOLUȚIE. Pentru contractarea de abonamente, între 1 și 14 ale fiecărei luni, vă stau la dispoziție RODIPET Iași și oficiile poștale din tot județul.
În schimb, redacția publicației JURNALUL AFACERILOR face acest lucru în tot cursul lunii. Și ca o noutate, începînd cu 1 ianuarie 1995 toți abonații la JURNALUL AFACERILOR vor plăti cu 150 de lei mai puțin pentru fiecare număr de ziar în parte. Este prima facilitate ce o acordăm fidelilor noștri cititori. Normal, vor urma și altele.

Pentru zona Moldova, relații suplimentare se pot obține între orele 8,00 și 22,00, la telefon și fax 036/460970.

LUMEA
Publicație bisăptămînală de informații economico, legislative, de afaceri, precum și de mică și mare publicitate
afacerilor
Doriți să deveniți cunoscuți?
Doriți ca afacerea dumneavoastră să devină rentabilă?
Numai noi vă putem introduce în LUMEA AFACERILOR colosale!
Nu ezitați! Suntem cei mai buni!
Pentru anunțurile de mare și mică publicitate adresați-vă agenților de publicitate ale MONITORULUI din Iași

COMPANIA DE TURISM
NET
TURCIA - 06.06 POLONIA - 13.06
UNGARIA - BUDAPESTA - 08.06 - 60.000lei
Oferte speciale pentru elevi și studenți!
ANGLIA - 24 iulie - începutul unui sejur de neuitat.
TURCIA - Izmir - 7-17 august - 400.000lei.
TRANSPORT NET '95
INTERN ȘI INTERNAȚIONAL
AERIAN ȘI RUTIER
Este de ajuns să ne comunicați destinația și veți putea alege cea mai convenabilă ofertă!
Ofertă specială (plata și în rate)
PLAJĂ ȘI TURISM PE LITORALUL ROMÂNESC!
Mamaia - Hotel OLT, Cap Aurora - Hotel ONIX,
Venus - Hotel LIDIA, BRATEȘ, BÎLEA.
Informații și înscrieri:
IAȘI - Casa Modei - mezanin
Telefon 032-117596
TÎRGU FRUMOS - Telefon 032-712408
Studenți: T17/435, T5/416, E2/85
net
KLM AGENT

AGENDA OMULUI DE AFACERI

FOOD-LAND S.R.L.

depozit en gros pentru produse alimentare, băuturi, cosmetice

Complexul Super Copou, intrarea din spate
Telefon 252914, 157034; Fax 131667
Contact: Anton Zaarour, director

CANEL S.R.L.

- sisteme de radiocomunicații MOTOROLA și KENWOOD
- microproducție și SERVICE echipamente electronice
- sisteme de alarmă auto

Iași, C.I. Brătianu nr. 22
Tel./Fax: 032-114821

CASA LEBĂDA

produce
hipoclorit de sodiu, uz casnic și industrial, chit pentru geamuri
comercializează
perhidrol, prenadez, detergenți

Șos. Bucium 23 (Fabrica de Gheață), tel. 232348

CHALLENGER

Hîrtie copiator A4

11.500 lei

Tel.: 211617, 117981 Fax: 211617

PC - AMI

- CALCULATOARE
- IMPRIMANTE
- SOFTWARE
  - contabilitate
  - proiectare construcții
- SERVICE SISTEME DE CALCUL

B-dul Copou nr. 4, tel. 032/144718, 211745

MIRFAN MOBILUX SRL

sufragerii, dormitoare, biblioteci, holuri, bucătării, camere tineret, cuiere, canapele, fotolii, recamiere, mese extensibile

Piața Voievozilor, bloc C4, parter, vizavi de alimentara Minerva
Telefon 152647

Agenția pentru servicii de mariaj DUET

- totalitatea serviciilor necesare organizării unei căsătorii
- flori, buchete pentru mirese
- aranjamente și podoabe florale pentru ocazii festive
- vestimentație și accesorii de lux pentru mirese, miri și companioni

B-dul Ștefan cel Mare și Sfînt nr. 2, bl. B2
(vizavi de magazinul Central), tel. 147165

REMICON SRL

Restaurări de monumente istorice
Construcții civile și industriale
Consolidări și reabilitări de construcții

Iași, Șoseaua Moara de Foc nr. 14, bl. 407, sc. A, ap. 3
tel: 032-251580; fax 032-251582

EMI SRL

vinde
frigidere, congelatoare, combine frigorifice, aragaze, televizoare color, aspiratoare, mașini de spălat, mașini de cusut, aparataj electric, confecții, tricotaje, încălțăminte

B-dul Independenței 19, bl. 1-5, parter, tel./fax 117530

MAREX

covoare, mochete, mobilă, stofe, pluș, catifea, dantelă, porțelanuri, țesături tip mătase

B-dul Independenței nr. 19,
bl. B1-5, etaj (deasupra mag. EMI)
tel/fax 115824

TUDOR MAGNUM PLUS SRL

comercializează
toate modelele și mărimile de nasturi și fermoare, mătăsuri, elastic, stofe, ață de cusut, căptușeli, tricoturi, pînză chimică, fîșuri.

Pasaj G. Musicescu nr. 6 (fost pasaj Banu),
lîngă sediul IIRUC-suc. 35

BACO s.r.l.

VINDE EN GROS

papetărie și birotică

- HERLITZ
- XEROX
- PELIKAN
- KORES

Iași, str. Zorilor nr. 16 (cartier Moara de Vînt)
Telefon 117941

VÎNZARI

Vînd mașină de scris "OLIMPIA" - stare perfectă de funcționare - 200.000 lei și mașină de scris portabilă - stare perfectă de funcționare - preț 150.000 lei. Relații la telefon **164248**, după ora 19.oo.

Vînd foarte convenabil rochie mireasă măr. 44-46. Tel. 230974, după ora 18^{00}.

UNIVERSAL RX
oferă din stoc:
DISCHETE
3M
și foi adezive pentru notițe
POST IT
Vă așteptăm zilnic la sediul nostru
din str. G. Ureche nr. 3.
Tel./fax 112058.

Vînd **semirulotă camping**, *marca "Skif"*, nefolosită, 4 persoane, dotată complet, înmatriculată: preț-2.500.000 lei negociabil. Informații zilnic la telefon **126685**.

Vînd
- Mașină de făcut înghețată TIP-MIRKO Z31 capacitate 31-32 kg/h, trifazică. Preț 13 mil.
- Vitrină frigorifică nouă, special pentru prezentat înghețată și vînzare cu 14 cmc - 220 V. Preț 3.500.000 lei.

Tel. **060/676403, 676268** orele 8.oo-16.oo sau **SC TRACOM SRL** **060/631807, 631344.** D-nul Balaban sau d-nul Marian.

S.C. **"Gumoflex"** S.A. cu sediul în București, str. Ana Ipătescu nr. 44, Platforma Jilava, tel. **6.85.41.79**, fax **6.86.60.70**, produce și comercializează o gamă diversificată de încălțăminte din cauciuc pentru protecție și lucru în diverse medii, încălțăminte din înlocuitori pentru agrement, sezonul cald și rece, adezivi pentru industria de încălțăminte și uz general, tălpi matrițate pentru încălțăminte de uz general, sport și militară, plăci dure și microcelulare destinate industriei de încălțăminte, plăci tehnice din cauciuc cu și fără inserție pentru diverse destinații, roți și valțuri cauciucate pentru industria poligrafică, construcții de mașini, industria chimică, granule injectabile din P.V.C. și cauciuc termoplastic, matrițe pentru tălpi, etc.

SC MAVER SRL
vă oferă
o gamă largă de tapet lavabil, superlavabil, import Italia, Germania, var lavabil, aracet, prenadez Italia, vopsele auto și zugrăveli policolor, diluanți, feronerie și instalații sanitare Urbis, produse electronice, electrice, menaj, produse de tăiat, șlefuit, găurit, fitinguri de firma Staer Italia la cele mai mici prețuri. Aceste produse le găsiți în str. Sf. Lazăr nr. 38 (7 Noiembrie) tel. **230589**.

SC ***"ACVARES"*** SA
Sos. Iași-Ciurea km 5,
tel. **124153** sau **221909**
vă oferă
Crap Chinezesc
de 3 kg pînă la 15 kg bucata la prețul de **2000 lei/kg.**
Zilnic 9.oo-17.oo, la sediul unității - HORPAZ-IAȘI.

■ Vînd chioșc metalic, 25 mp și moară cu ciocănele. Prețuri negociabile. Relații la telefon 711040, dl. Zabulică Gh., Boureni, Tg. Frumos. (2608)

■ Vînd sufragerie de stil, 3 piese furnir palisandru, cristale și oglinzi venețiene, stare foarte bună. Preț - 5 milioane lei. Telefon 136579.

■ Vînd certificat Fiat 124, cu dovadă de accidentare; vînd serie Lada plus act de cumpărare din magazin IDMS din 1984. Telefon 157955. (936546)

■ Vînd set motor Dacia 1310 cu palier mărit sigilat - 115.000 lei; servofrînă Dacia - 25.000 lei; ventilator electric Dacia 1310 - 20.000 lei; cărți diverse; aparate electrocasnice; opt damigene, 50 litri - 30.000 lei/buc.; cinci damigene, 25 litri - 20.000 lei/buc.; cinci butoaie plastic, 60 litri - 10.000 lei/buc.; cort 4 persoane - 80.000 lei; separator smîntînă - 20.000 lei; acordeon 32 bași "Weltmaster" - 60.000 lei; două uși brad - 100.000 lei/buc.; două aragaze volaj URSS - 10.000 lei/buc.; transformator curent 24 V - 20.000 lei; porumb, 500 kg, 150 lei/kg; lambriu plastic 12-15 mp - 45.000 lei; bibliotecă "Pietricica" (fabricată pentru export) - 1.000.000 lei. Telefon 142744. (714780)

■ Făină de porumb grisată produce moara "Mihail" cu program 7,00-17,00, uium numai 10%, în str. Perju 28 (între Gara Mare și Podu de Piatră pe stînga), de asemenea, vindem moară similară: patru tăvălugi, 6,6 kw. Vă așteptăm să măcinați, să cumpărați făină sau să deveniți proprietar de moară. Telefon 032/143493. (713177)

■ Vînd masă de biliard nr. 7, nouă, cu accesorii, Taiwan, Pașcani. Telefon 762022. (713998)

■ Vînd două cavouri, cimitirul "Eternitatea". Telefon 170173. (2647)

■ Vînd convenabil mașină de scris "Privileg", nouă și dulap cu două uși. Telefon 163983. (936508)

■ Vînd la preț convenabil ficus și trandafir chinezesc. Doritorii pot suna la telefonul 124097, începînd cu ora 18,00. (936523)

■ Vînd foarte urgent acte societate, balanță zero, foarte convenabil. Telefon 270150. (936542)

■ Vînd mașină de vînturat floarea-soarelui. Telefon 162946. (936567)

■ Vînd brutărie mobilă, capacitate 150 buc. pîine în 30 min cu societate comercială scutită de taxe, 5 ani. Telefon 251213. (713941)

■ Vînd rochie de mireasă, model deosebit (corsaj), mărimea 42-44. Telefon 270096. (2680)

■ Societatea comercială ICRTI S.A. Iași vinde mărfuri textile-încălțăminte cu plata în rate pentru persoane fizice prin magazinele proprii din Iași, situate în incinta depozitului din bulevardul Poitiers nr. 14 și str. Primăverii nr. 1, precum și prin magazinele proprii din comunele Pd. Iloaiei, Erbiceni, Belcești, Cotnari, Șipote, Bivolari, Vlădeni, Răducăneni. Informații suplimentare la sediul societății din bulevardul Poitiers nr. 14, telefon 133212, 136308.

■ Vînd aparat auditiv. Telefon 165945. (922)

■ Vînd societate, multiple activități, mașină pufuleți în producție, toate utilajele auxiliare, în spațiu închiriat, amenajat, toate autorizațiile sanitare, bilanț la zi. Relații la telefon 122561. (936574)

■ Vînd vin nobil, porumb știuleți, piele porc neprelucrată. Telefon 140707. (936580)

■ Vînd aparat foto ZENIT ET absolut nou. Telefon 122578 (după ora 16,00). (936589)

■ Vînd medicamentul Arginină, soluție, 12 flacoane; servantă cu vitrină, lemn masiv, placă de marmură, oglinzi de cristal. Relații la telefon 178623, pînă la ora 13,00 și 174624 după ora 18,00. (936593)

■ Vînd hărți turistice montane, majoritatea masivelor. Ofertă unică de sezon. Telefon 143776, zilnic, orele 7,00-12,00. (936597)

■ Vînd telefon robot Telefunken nou, digital, 200.000 lei, preț fix. Telefon 126848, 220060. (936605)

■ Vînd generatoare de miră profesionale Pal-Secam, 12 mire, semnal audio 5,5 + 6,5 MHz, 125 dolari sau echivalent în lei. Telefon 126848, 220060. (936605)

■ Vînd drujbă Breken-Deker nouă, motor 1,1 Kw, lamă 60 cm, preț fix 500.000 lei. Telefon 126848, 220060. (936605)

AUTO MOTO

Vînd FIAT CHROMA 2.0, mod. 88 pe benzină, consum mediu 7l/100 km, stare tehnică ireproșabilă, servodirecție, servo frînă, închidere centralizată cu telecomandă, geamuri electrice, volan reglabil, scaunul șoferului reglabil + alarmă INTEGRAL PROTECTION ultimul tip ... etc, 15 mil. lei negociabil la fața locului. Tel. 131388 sau 138388.

Vînd SKODA 100 S
Tel. 137873
între orele 19^{00}-21^{00}.

■ Vînd avantajos orice piesă sau elemente de caroserie pentru VW Passat. Telefon 177122. (713958)

■ Vînd autoturism ZAZ, an fabricație 1986, în perfectă stare, preț negociabil. Telefon 121321. (2611)

■ Vînd Lada 1500, preț avantajos, sub 50.000 km. Telefon 118644. (713972)

■ Vînd camion 7,5 t, Saviem. Telefon 114367. (936513)

■ Vînd Mercedes tip 123, an fabricație 1980; 200 Diesel, motor RK plus caroserie completă de același tip. Telefon 069/560270, preț negociabil. (936559)

■ Vînd motocicletă Jawa 350, Cehoslovacia, îmbunătățită, Jawa 175 pentru piese, înmatriculată și ambielaj CZ 175, nou. Relații la telefon 035/457336, după ora 16,00. (936563)

■ Vînd Mercedes 300 D Cobra, numere noi. Telefon 140637. (2741)

■ Vînd Dacia 1310, rulaj puțin, an fabricație 1993, motor 1400, 5 trepte, preț - 6,5 milioane, negociabil. Telefon 144621. (2670)

■ Vînd Dacia papuc, an fabricație 1993, acoperită, stare excepțională. Telefon 114282 sau 145647. (2676)

■ Vînd Dacia 1310, preț convenabil. Relații la telefon 122784. (936579)

■ Vînd două mașini Opel. Una cu act de înmatriculare și una pentru piese de schimb, preț negociabil. Cartier Galata, str. Azilului nr. 2, familia Gangal Nicu. (936584)

■ Vînd urgent piese componente ale autoturismului Lada 1200 (punți, portiere, interior etc.). Telefon 157955. (936546)

ELECTRONICE

Vînd robot bucătărie multifuncțional ROSTOC, cuprinde: storcător fructe și legume, mixer pentru maioneze, frișcă, mașină tocat carne, rîșniță cafea, absolut nou, 600 W, trei viteze, preț fix 120.000 lei. Tel. 163829.

Vînd storcător fructe, legume, cuprinde și tocător zarzavaturi (2 cuțite), nou, producție rusească. Tel. **163829**.

SC VIBLANC SA
vă oferă:
- Frigidere Arctic 240 l - 480.000 lei
- Frigidere Arctic 140 l - 335.000 lei
- Congelatoare Arctic 210 l - 625.000 lei
- Congelatoare Arctic 120 l - 430.000 lei
- Mașini spălat cu storcător AL 7 - 320.000 lei
- Mașini spălat fără storcător:
  - AL 15 - 190.000 lei
- Storcător rufe - 112.000 lei
- Mașini cusut Monica - 210.000 lei
- Mașini de cusut electrice Diamant - 330.000 lei
- Aragaze de Satu Mare
  - cu 3 ochiuri - 240.000 lei
  - cu 4 ochiuri - 250.000 lei

Pentru informații, sunați la telefon **142289 și 148019.**

SC MONCRIS company SRL
B-dul Independenței nr. 33, lîngă Restaurantul "Bucegi",
VINDE
TELEVIZOARE COLOR
mărcile **PHILIPS, GRUNDING, SABA, TELEFUNKEN,** import Olanda, la prețurile **236.000-250.000 lei.**
Garanție 3 luni.
Vă așteptăm!

Vînd aspirator rusesc - 1000 W putere - 180.000 lei, ventilator 3 viteze - 85.000 lei, prăjitor pîine - 40.000 lei. Tel. 252975.

Vînd "ELEKTRIK KITCHENS MACHINE" robot de bucătărie complex și multifuncțional; cuprinde: storcător și tocător de fructe și legume, cuvă de 1 l pentru frișcă și maioneză, mașină de tocat carne și rîșnit cafea, 3 viteze, 600 W putere, nou. Preț fix 130.000 lei. Tel. 252975.

Vînd televizor color RUBIN, fără telecomandă, din 1992, preț avantajos. Relații la telefon **145354**.

Vînd mixer de bucătărie "ELEKTRIK KITCHENS MIXERS" complex și multifuncțional care cuprinde: ustensile pentru frișcă și maioneză, tocător legume, fructe, mașină de rîșnit cafea, 3 viteze, nou, la numai 35000 lei. Tel. 252975.

Vînd telefon cu robot, marca SIEMENS, afișaj electronic, 10 memorii, alte facilități, nou, sigilat, Germania. Preț 290.000 negociabil. Tel. **171641**, pentru Ștefan.

SC AUTO-TECHNIC SRL IAȘI
str. Vasile Stroescu nr. 10
Tel/fax 032/213101
Dealer autorizat
- Hewlett Packard
- Epson
- PC 286 - 486 (DX2, DX 4/100), Pentium
- Imprimante, plotere, scanere

Prețuri avantajoase.

■ Vînd casete video, înregistrate excelent, la un preț avantajos. Telefon 173353. (713563)

■ Vînd avantajos boxe 35 W, 3 căi. Telefon 123977. (2663)

■ Vînd televizoare color cu și fără telecomandă, excepționale, carcasă plastic, prețuri între 280 - 350.000 lei. Magazin "Favorit", str. Gării, la etaj, stand nr. 36. (936604)

■ Vînd video recorder Akai puțin folosit, stare excepțională. Telefon 162498.

CASE - TERENURI

Vînd apartament 2 camere decomandate, boxă 16 m și magazie din cărămidă 12 m, Copou. Relații la telefon 149924.

Vînd casă bătrînească, zona Tătărași, Stradela Nicoriță nr. 8, suprafață de 435 mp, 2 camere+dependințe, beci, garaj nou, apă în curte, telefon, posibilități racord gaz. Preț informativ- 20 milioane lei. Pentru cei interesați, relații suplimentare la tel. 157261.

Vînd ultra central poziție excelentă la jumătatea celei mai solicitate străzi din Iași (Lascăr Catargi, fostă Karl Marx) între Spitalul de Urgențe și TVR Iași în bloc cu două etaje, la etajul 1, apartament 2 camere decomandate, boxă și construcție bună pentru privatizare, curte. Plata numai în valută negociabil. Tel. 142744.

Vînd
4.000 m^2 teren în Grădina Botanică (terenul hașurat).
- tot terenul - 25 \$/m^2.
- parțial - peste 25 \$/m^2.

Posibilități:
- gaz metan
- instalație electrică
- telefon

Relații la tel.:
251022, 212327.

propr. Grădina Botanică
STRADA PODGORIILOR
propr. Grădina Botanică
propr. Grădina Botanică
alee acces

■ Vînd apartament 3 camere, etaj 3, telefon, telecablu, holuri îmbrăcate, Păcurari. Telefon 165556, între orele 9,00-14,00; 16,00-22,00. (2587)

■ Vînd foarte convenabil 1700 mp teren la Valea Lupului, aproape de postul de poliție, lîngă șosea. Posibilități de apă, energie electrică, autorizație de construcție. Telefon 167015. (713591)

■ Vînd apartament lux în Piața Unirii, 2 camere, etaj I. Preț negociabil. Tel. 113126 după ora 17,00.

■ Vînd (schimb cu 2 camere Copou) garsonieră lîngă Unoversitate. Telefon 212939.

■ Vînd casă în cea mai bună zonă a Iașului, str. Lascăr Catargi nr. 32 (vizavi de Radioteleviziune), cu două apartamente cu intrare separată, încălzire centrală proprie cu gaze, două garaje, beci, curte. Preț informativ - 100.000 dolari, ofertă în scris la adresa: Dr. Radu Adomnicăi, Postfach 150-1131, Viena, Austria. (2588)

■ Vînd spațiu comercial, 550 mp, cu terasă, beci, termoficare proprie, gaz metan, vad excelent, cartier Frumoasa, str. Plantelor 48, cu ieșire în Bulevardul Poitiers. Telefon 126028 sau 121085. (713944)

■ Vînd apartament 3 camere, confort I, decomandat, cartier Dacia-Bicaz. Telefon 154659, după ora 17,00. (713959)

■ Vînd apartament 3 camere sau schimb cu apartament 2 camere și garsoniera. Telefon 163539 sau 167213. (2632)

■ Vînd teren, 2000 m, Șoseaua Ștefan cel Mare 131, lîngă Hanul Vînători. (936518)

■ Vînd vilă în construcție zona Copou. Telefon 136289. (2655)

■ Vînd 5000 mp în satul Pietrărie, comuna Bîrnova. Preț 2500 mp, negociabil, la familia Luca Toader. (2679)

■ Vînd teren la 3 km de Iași, preț negociabil. Telefon 127962; 136816. (2740)

■ Vînd 2000 mp teren în satul Durău, comuna Ceahlău, județul Neamț, intrare din șosea, apă curentă, lumină, posibilități amenajare iaz. Relații: Țigănici Mihai, comuna Ceahlău, județul Neamț, telefon 245. (936573)

■ Vînd 368 mp zona, Șoseaua Ștefan cel Mare nr. 75; 12.000 lei/mp, negoviabil. Telefon 126848, 220060. (936605)

■ Vînd în zona Socola, în spatele Studioului Europa Nova, 850 mp pămînt cu casă aproape dărîmată, 55.000 lei/mp, negociabil. Telefon 126848, 220060. (936605)

■ Vînd 852 mp teren șoseaua Nicolina, preț 25 milioane. Relații la telefon 114868. (936603)

■ Vînd 5.000 mp teren zona CUG, preț 10.000 lei/mp. Relații la telefon 114868. (936603)

CUMPĂRĂRI

Datorită unui accident regretabil, colecția cotidianului MONITORUL a fost descompletată. Rugăm pe toți cei care ne pot sprijini la refacerea acestei colecții să se adreseze redacției. Exemplarele lipsă (numere din anul 1991: 5, 14, 29 iunie și 9 septembrie) vor fi achiziționate contra cost, la prețuri negociabile. Relații la telefon **172557**, interior **106** sau **145610**.

■ Cumpăr dolari 2090 - 2110 lei/buc, mărci, franci francezi, lire italiene, sterline, șilingi, guldeni. Telefon 161489. (713522)

■ Ofer 8,5-9 milioane lei pentru apartament cu 2 camere decomandat, et. I, zonele Nicolina I, Păcurari, Podu Roș. Telefon 126848, 220060. (936605)

■ Cumpăr certificat Dacia 1300-1310. Telefon 252716. (936602)

ÎNCHIRIERI

Caut gazdă, cameră decomandată, cu începere de la data de 15 iunie 1995. Prefer zonele: Centru, Tudor Vladimirescu, Podu Roș, Copou, Gară. Ofer 35.000-40.000 lei lunar, preț fix. Telefon 271.271, interior 119, Dan, între orele 14.00-17.00.

Închiriez teren liber, sezon vară-toamnă. Bun pentru vad comercial, zona Strand. Relații suplimentare la telefon 134115.

Dorim să închiriem un apartament cu 2, 3, 4 camere în zonele Copou, Păcurari, Canta, Gară. Relații la tel. 211570

■ Închiriez apartament ultracentral, str. Lascăr Catargi, lîngă Televiziunea Iași, compus din 2 camere decomandate, etaj I, orientare Sud și Vest, cu boxă la subsol și garaj mașină. Totul poate fi folosit pentru sediu firmă sau persoane fizice. Plata anticipat 250 \$/lună, negociabil, pe cel puțin 1,5 ani. Vă rog seriozitate. Telefon 142744. (714781)

■ Închiriez apartament cu o cameră, mobilat, frigider, aragaz. Telefon 139165, toată ziua. (2649)

■ Închiriez (vînd) spațiu pentru en-gros. Telefon 152417, 138191. (42989)

■ Închiriez apartament confort I, 2 camere, mobilat, telefon. Relații la telefon 126180, Biserica Frumoasa. (936572)

SCHIMBURI

Schimb apartament 2 camere cu garsonieră plus diferență în bani . Telefon **159303**.

Schimb apartament 4 camere decomandate, confort I, et. 1, două grupuri sanitare, gresie, faianță, parchet, gaze, telefon, balcon închis, zona Dacia, pentru două aprtamente cu două camere decomandate, confort I, numai etajele I-II sau casă (variante). Relații în str. Tabacului nr. 17, bl. D14, et. I, ap. 6.

■ Schimb (vînd) apartament 4 camere, Gară, cu 2 garsoniere confort I. Telefon 111459. (2521)

■ Schimb (vînd) apartament cu 3 camere, parter, poziție excelentă Podu-Roș, cu apartament 2 camere sau garsonieră, zone centrale. Tel. 111921. (713562)

■ Schimb apartament cu o cameră pentru apartament cu două camere. Telefon 125855. (42990)

■ Schimb apartament 3 camere, etaj IV, cartier Dacia cu apartament 2 camere. Relații la telefon 166047. (2738)

■ Schimb apartament 3 camere, zona Păcurari, cu apartament două camere plus diferență, zonele Nicolina I, II, Mircea cel Bătrîn. Relații la telefon 155577.

DECESE

Inima ta caldă și bună a încetat să bată pentru totdeauna.
Ne-ai lăsat îndurerați și fără mîngîiere.
Soțul, fiicele, fiul, ginerii, nepoții și strănepoții, împreună cu rudele apropiate anunță încetarea din viață a celei care a fost o bună soție, mamă, bunică și străbunică
MARIA CAURIS
76 de ani.
Cortegiul funerar va pleca de la Casa Mortuară din fața Cimitirului Eternitatea, marți,6 iunie 1995, ora 14,00.
Dumnezeu să o ierte.

Familia inginer Lazăr Cătălin anunță cu durere încetarea din viață a celei care a fost o bună bunică și străbunică
MARIA CAURIS
76 de ani.
Dumnezeu să o odihnească în pace.

Cu nețărmurită durere anunțăm decesul fulgerător al celei care a fost
NASTASA ȘT. PARASCHIVA
din comuna Scobinți-Iași. O deplîng toți cei care au cunoscut-o ca ființă blîndă, harnică și sufletistă. Cu regrete și veșnică amintire Ștefan-soț, Coca-fiică, Milucă-fiu, Eugenia, Valerica, Mina, Ileana și Maria-cumnate, Gigi, Costică, Ion, Mitruță, Gheorghe-cumnați, Boby, Daniela, Rica, Doru, Valică, Ticu, Marcel și Dumitru-nepoți sîntem alături de familia îndoliată. Flori și lacrimi pe tristul ei mormînt, Dumnezeu să o ierte. Înmormîntarea va avea loc joi, 8 iunie 1995, în sat Scobinți, ora 10,00.

Familia anunță cu profundă durere trecerea în neființă a celui care a fost un minunat soț, tată și bunic, locotenent colonel (r) de cavalerie
NICOLAE TRIFU.
Requiescat în pace.

Cu adîncă durere în suflet, soția-Olga, fiul Florin, nora Gabriela și rudele apropiate anunță încetarea din viață, după o lungă și grea suferință, a scumpului lor
UNGUREANU I. IOAN (GIGI).
Înhumarea va avea loc miercuri, 7 iunie, ora 13,00, la Cimitirul Eternitatea în a cărui capelă va fi depus.
Dumnezeu să-l ierte.

CONDOLEANȚE

Familia CATANĂ Dumitru anunță încetarea din viață a scumpului lor cuscru
UNGUREANU I. IOAN
Condoleanțe familiei îndoliate.
Dumnezeu să-l odihnească în pace.

Colegii de la studioul din Iași al Televiziunii Române sînt alături de Virginica Buga în momentele grele prilejuite de pierderea mamei și adresează sincere condoleanțe familiei.

Colegii Catedrei de Industrii Organice, Facultatea de Chimie Industrială, transmit sincere condoleanțe D-lui prof. dr. ing. Spiridon Oprea pentru ireparabila pierdere suferită prin decesul tatălui și sînt alături de domnia sa în aceste momente grele.

Colectivul Catedrei Macromolecule, UT "Gh. Asachi" Iași este alături de familia prof. dr. ing. SPIRIDON OPREA la durerea cauzată de pierderea tatălui.
Sincere condoleanțe.

Colegii Șolcă Mărioara și Marian Constantin aduc un pios omagiu celui ce a fost prof.
IOAN VLAHIDIS (NANU)
și sînt alături de familia greu încercată.
Dumnezeu să-l odihnească în pace și liniște.

Colectivul Șc. prof. nr. 4 Iași, profund impresionat de moartea fulgerătoare a celui ce a fost profesor
IOAN VLAHIDIS (NANU)
om cu calități deosebite, prieten de nădejde, este alături de familia îndoliată și-i transmit întreaga compasiune.
Fie-i țărîna ușoară.

Printr-un joc neprevăzut al destinului, a plecat pe drumul fără de întoarcere omul cu cel mai minunat zîmbet, domnul prof.
IOAN VLAHIDIS.
Sîntem alături de familia atît de îndurerată și o asigurăm de întreaga noastră compasiune.
Familia Irimescu.

Familiile Filipescu Petru și Apostol Vasile regretă profund dispariția prematură a dragei lor cumnate și mătuși
IULIA GURZU.

■ Întregul colectiv al clinicii a IV-a Medicală, Spitalul Parhon, transmit sincere condoleanșe doamnei Vlahidis Smaranda pentru greaua pierdere suferită prin decesul soțului. (2673)

■ Diana, Doina, Marinela și Lucian sînt alături de Carmen și Alex Trifu la despărțirea de tatăl drag. Dumnezeu să-l ierte! (2671)

■ Comitetul Director al Spitalului Clinic de Copii Sf. Maria transmite sincere condoleanțe doamnei dr. Zenovia Predoi pentru pierderea tatălui. (2684)

■ Colectivul serviciului ORL al Spitalului Sf. Maria Iași, transmite sincere condoleanțe doamnei dr. Predoi Zenovia și întregii familii pentru pierderea lui "Bubu". (2683)

■ Comunitatea Elenă din Iași anunță cu durere, încetarea din viață într-un tragic accident în Grecia a profesorului VLAHIDIS IOAN - vicepreședintele comunității. Sîntem alături de familia greu încercată în aceste momente de cumpănă. Nu-i vom uita sufletul cald și generos. (2739)

■ Colectivul secției Triaj din Spitalul Militar Iași regretă dispariția prematură a dragei noastre colege asistenta Magda Sabo. (936570)

■ A plecat dintre noi scumpa noastră colegă asistentă Magda Sabo. Amintirea ei va rămîne veșnic vie "în sufletul întregului colectiv al secției Dermato-venerice a Spitalului Militar Iași. Condoleanțe Alinei. (936569)

■ Colectivul Regionalei Gaze Iași este alături de colega lor ec. Elena Higel și îi transmite sincere condoleanțe pentru pierderea suferită. (936571)

■ Colectivul Farmaciei Spitalului Clinic nr. 2 Iași transmite sincere condoleanțe colegei Smaranda Vlahidis pentru pierderea prematură a soțului. (936592)

■ Mariana și Laurențiu Irimia transmit familiei prof. dr. Maria și Cezar Daniil întreaga lor compasiune și sincere condoleanțe pentru pierderea suferită. (936594)

■ Un ultim omagiu celei care a fost o bună colegă și colaboratoare, asistent medical principal MAGDA SABO din partea colectivului Secției Oftalmologie, Spitalul Militar Iași. (936598)

■ Secția Boli Interne a Spitalului Militar Iași transmite sincere condoleanțe familiei Sabo pentru pierderea suferită. (936599)

■ Colegii de la CLS II, FRE Iași, transmit sincere condoleanțe doamnei ing. Anca Osea pentru pierderea suferită. (936601)

■ Colectivul secției ORL a Spitalului Militar Iași regretă moartea fulgerătoare a distinsei lor colege MAGDA SABO. Dumnezeu să o ierte și să o odihnească în pace. (936600)

MULȚUMIRI

Dumitru Ștefan, Mihai Ștefan, Virginia Stanciu și familiile lor mulțumesc cu recunoștință tuturor celor care le-au fost alături la durerea pricinuită de pierderea mamei.

■ Rusu Elena și Lăcrămioara mulțumesc tuturor celor care le-au fost alături moral și material la greaua încercare pricinuită de trecerea în neființă a celui care a fost un bun soț și tată IOAN RUSU.

OFERTE SERVICII

Agenția MAGELLAN,
organizează săptămînal excursii în:
- Ungaria (joi), preț 65.000lei;
- Turcia (miercuri, sîmbătă), preț 90.000 lei.

Asigurăm și schimbul valutar.
Tel. **212337**.

INTER SERVICE VET - CABINET VETERINAR
Str. Sf. Atanasie nr. 12, tel. 119295
oferă asistență sanitar-veterinară, vaccinări, deparazitări, intervenții chirurgicale, examene de laborator și comercializează lese, zgărzi, botnițe din piele și metal, prafuri, șampoane, zgărzi antiparazitare, mîncare pentru cîini și pisici.
Zilnic 10,00-13,00, 16,00-20,00,
sîmbătă 10,00-13,00,
duminică 11,00-13,00.
NOU!
TUNSORI STANDARD PENTRU CÎINI.

Reparatii frigidere și instalații frigorifice. Deplasări la domiciliu. Lucrări garantate, prin SC **POLAR SERVICE** SRL IAȘI
Tel. 220859

AGENȚIA DE TURISM UNIREA
(fostul OJT) cu sediul în Piața Unirii nr. 12 (lîngă Hotel Unirea) oferă următoarele excursii peste hotare:

EGIPT: avion 12 zile, 9 septembrie
FRANȚA: avion 8 zile, 30 iunie, 14 iulie, 18 august, 8 septembrie
AUSTRIA: autocar 4 zile, în ultima duminică a fiecărei luni
CIPRU: avion 8 zile, 10 iunie
GRECIA: autocar 10 zile, 24 iunie, 8 iulie, 22 iulie
TUNISIA: avion 8 zile, cu plecare în fiecare marți
SPANIA: avion 12 zile, 30 octombrie
MARTINICA: avion 10 zile, plecări în fiecare zi de vineri
THAILANDA: avion 8 zile, 21 iunie, 26 iulie
CHINA: avion, cu plecare în fiecare sîmbătă
ISRAEL: avion 9 zile, 25 august, 6 octombrie
BANGKOK: avion 9 zile, 26 iunie
INDIA: avion 10 zile, 28 septembrie
ANGLIA: avion 8 zile, 17 iulie
TURCIA: autocar 9 zile, 16 iunie

- Intermediem obținerea vizelor la ambasadă pe bază de invitație în Franța și Italia.
- Oferim locuri la munte și pe litoral pentru sezonul 1995.

Informații suplimentare la tel. 143037.
VĂ AȘTEPTĂM !

LITORAL
MUNTE
Numai cu anunțul publicitar decupat veți avea pentru
IUNIE și
SEPTEMBRIE
COMISION 1%
și pentru lunile iulie și august
REDUCERE 7%
• COSTINEȘTI, NEPTUN, VENUS, MAMAIA, EFORIE NORD, DELTA DUNĂRII.
• BUȘTENI, CĂLIMĂNEȘTI, BĂILE FELIX, RARĂU, BĂILE HERCULANE, GOVORA
• OLĂNEȘTI, VATRA DORNEI, VORONEȚ, SOVATA, VOINEASA, SLĂNIC MOLDOVA, DIHAM, PADINA, GURA DIHAM
Prima rată 20%
SPECIAL
Pentru excursiile organizate de școlile din mediul rural, agenția suportă transportul din Iași în localitatea respectivă și oferă 2 gratuități pentru profesorul organizator precum și 7500 lei/zi diurnă.
EXCURSII EXTERNE
FRANȚA-ELVEȚIA
München - Paris - Chamonix - Chambery - Geneva
25 iulie, 10 zile, cină
GRECIA
autocar, cazare cort, 8 zile, mic dejun, 25 iulie
AUSTRIA
Tirol - Viena 12 zile
Viena 8 zile
autocar, mic dejun, 25 iulie
Munții RILA
(2925 m)
autocar, cort, 7 zile, 1 august
59.560 lei
Pentru studenți și elevi
SPANIA- Elveția
autocar, 10 zile, pensiune completă, 25 iulie
1.072. 500 lei
GRECIA
Atena - Salonic
autocar, 10 zile, pensiune completă, 25 iulie
636.000 lei
Agenția de Turism "Totem"
Casa Studenților Iași
(Piața Eminescu)
Tel. 032/110724.

Doriți să vă recuperați banii de la clienții rău platnici?
BIROUL DE RECUPERARE A CREANȚELOR
prin
ROENTER LTD.
Hotel Traian, ap. 123, telefon 212335.

ROENTER LTD
oferă servicii pentru:
- ÎNFIINȚARE (DIZOLVARE) S.C., FILIALE, SUCURSALE, REPREZENTANȚE,
- ACTE ADIȚIONALE, MENȚIUNI,
- AVIZE DE FUNCȚIONARE S.C.

Reducerea comisionului cu 20% pe perioadă limitată.
Vă așteptăm între orele 10,00-20,00, Hotel TRAIAN, ap. 123, tel. 212335.

Dr. AILIOAIE
medic primar
ofer consultații
cabinet și domiciliu
orele 13.00-6.30.
Tel. 251117
232807.

S.C. ȘANTIER NR. 9 INST. SA Iași prin: Filiala Iași Filiala Vaslui execută lucrări de alimentări cu apă, centrale termice, instalații de încălzire, sanitare, electrice, interioare. Acordăm comision pînă la 2% din valoare contract, persoanelor fizice sau juridice care intermediază încheierea contractelor de execuție. Relații la tel. 032/133070, Iași și 035/340680, Vaslui.

M.V.D.
FIRMĂ SPECIALIZATĂ ÎN CONSULTING
ASIGURĂ
■ constituirea S.C. cu capital românesc și mixt (SRL, SNC, SA) în regim de urgență; înregistrarea la Administrația Financiară, cod fiscal; ■ obținerea avizului de funcționare de la Primăria Iași; ■ constituire (înregistrare) filiale; ■ acte adiționale, mențiuni (lărgirea obiectului de activitate, asocieri, retrageri, cesiuni, majorări capital, puncte de lucru, radieri, dizolvări societăți). Hotel "UNIREA", camera 107. Telefon **212299**, orele 10,00-20,00.

Agenția de Turism PROSPER MERIDIAN
organizează săptămînal excursii în UNGARIA - BUDAPESTA (joi) 65.000 lei, POLONIA, TURCIA și lunar GRECIA, ISRAEL, THAILANDA, EGIPT, AUSTRIA, FRANȚA. Oferă locuri pe Litoral, în stațiunile: MAMAIA, JUPITER, CAP AURORA, COSTINEȘTI. Relații Hotel CONTINENTAL, camera 106, tel. 211060.

Fotografi profesioniști
oferim celor interesați servicii de fotoreportaj (diverse ocazii, portretistică), fotografie de reclamă (produse și firme), fotografie de modă, fotografie de noapte, reproduceri de tablouri, realizare de vederi și imagistică de carte, calitate deosebită, cu aparatură profesională japoneză Nikon și Minolta, de ultimul tip.
Prețurile noastre sînt mai mici decît ale concurenței.
Pentru programare, sunați din timp la tel. **162008; 271099.**

AFINVEST
Telefon 129877, 139710
NOI VĂ SPUNEM PRIMII BUNĂ DIMINEAȚA!
Puteți avea
MONITORUL
- ziarul Dvs. preferat, la prima oră.
Acest serviciu modern este asigurat
gratuit,
la domiciliu, numai prin firma
AFINVEST

SERVICII MEDICALE MOBILE
(asistență medicală la domiciliu; consultații medicale; prescriere de rețete în regim compensat; recomandări și investigații paraclinice; tratament de urgență; asigurarea transportului și internării în caz de necesitate; oferim de asemenea servicii de infirmerie la domiciliu).
Sunați la telefon
113130/569
zilnic între orele 7,00-23,00.
"CORPO-SAN"
vă ajută!

CABINET VETERINAR - ANIMAVET
- consultații, tratamente, vaccinări, obstetrică-ginecologie, chirurgie, anticoncepționale pentru pisici și cățele. Pentru zona Podu-Roș și Centrul Civic ne deplasăm la domiciliu! Program 10.00-13.00, 17.00-19.30. Informații la tel. **220028; 131708.** Urgențe noaptea: 131708.

Doriți să nu vă mai sperie creșterea prețurilor?
Vă oferim un răspuns, dacă expediați acest talon și adresa dvs. la: "Idei de Afaceri" - Fast Business, OP 54, CP 46, București. (M2)

OFERTĂ UNICĂ!
SC ELECTRIC PULS SRL
montează alarme auto cu microprocesor, made în Koreea.
Facilități: telecomandă radio, închiderea centralizată, pornirea motorului de la distanță, semnalizarea acustică și optică pentru diverse funcții, pager etc.
Garanție 12 luni!
Telefon 213284.

■ Electrician autorizat specialist în automatizări, reparat aparatură electrocasnică, în executat și reparat instalații electrice interioare de lumină și forță și șofer profesionist (B,C,E), îmi ofer serviciile. Relații la telefoanele 270909, 115330. (710438)

■ Filmări video. Prețuri avantajoase. Telefon 166462 sau 117823. (714421)

■ Lucrez plăpumi și saltele. Telefon 131728. (714710)

■ Emigrare Canada. Autobiografie la C.P. 2011 Iași. (2362)

■ Repar mașini de spălat Automatic la domiciliul clientului. Telefon 173204, orele 9,00-22,00. (713138)

■ Ingineri specialiști, reparăm la domiciliul dumneavoastră televizoare color și alb-negru. Dispecerat 173998. (2583)

■ Meșter, execut lucrări funerare și cripte, litere în marmură. Telefon 252507. (713939)

■ Filmări video, aparatură Sony, foarte convenabil. Telefon 231794. (713962)

■ Executăm în timp foarte scurt piese ornamentale din ipsos într-o gamă de peste 60 de modele (draperii, rozete, baghete, statuete, serafime pentru cimitire), la cele mai mici prețuri. Adresa atelierului este: Aleea Tudor Nicolae 135, FORTUS-CUG, bl. 1014 sau la telefon 221646. (713969)

■ Caut persoană (doamnă), vîrstă între 40-50 ani pentru a însoți un orb. Ofer cazare, masă și posibilitatea unui salariu cu carte de muncă. Rog seriozitate. Telefon 128572. (713986)

■ Execut reparații tapițerie la domiciliul clientului. Telefon 150822. (713999)

■ Transport marfă cu camion de 7 t. Telefon 114367. (936513)

■ Întocmesc proiecte pentru autorizație de construcție, documentații pentru avize pompieri. Telefon 270233; 210788. (936524)

■ Efectuăm foarte urgent și rapid transporturi, cu mașini (TIR), 22 t (80 mc), în țară și străinătate, numai distanțe mari. Preț convenabil, 1200/km cu TVA. Telefon 270150. (936542)

■ Circulație auto - examen teoretic, asigur reușita; contrar, restitui onorariul; aceleași asigurări celor cu repetate examene pierdute. Profesor Vasiliu. Telefon 171247. (936550)

■ Autorizat în domeniu, proiectez și execut orice tip de lucrări construcții, în regim de urgență și la prețuri foarte avantajoase. Telefon/fax 252717 sau telefon 174328. (936562)

■ Ofer comision celor interesați pentru intermedieri contracte lucrări construcții orice tip în vederea execuției. Seriozitate maximă. Telefon/fax 252717 sau telefon 174328. (936562)

■ Ofer asociere în firmă, unui director, inginer șef sau șef serviciu VDC, pentru facilități contracte lucrări construcții orice tip, în vederea execuției. Seriozitate maximă. Telefon/fax 252717 sau telefon 174328. (936562)

■ 400 dolari lunar lucrînd acasă pentru firme americane. Trimiteți plic timbrat autoadresat la CP1, OP3; 5750 Fălticeni. (2596)

■ Executăm confecții metalice diverse. Telefon 174143. (2737)

■ Efectuăm dezinsecții apartamente, spații comerciale, asociații de locatari. Prețuri minime. Telefon 126203. (936583)

■ Meditații pian. Telefon 212990. (936587)

■ Meșter, execut lucrări funerare și cripte, litere în marmură. Telefon 252507. (2743)

■ Inginer, repar televizoare color și alb negru. Sonor E. Nova. Telefon 128356. (936591)

LOCURI DE MUNCĂ

SC SUPREM SA Iași
Calea Chișinăului nr. 34
încadrează de urgență
VOPSITOR INDUSTRIAL
pentru construcții de mașini, utilaje și confecții metalice.
Condiții: absolvenți ai școlii profesionale în meseria de vopsitor industrial; vechime minimă de 5 ani.
Ofertă salarială avantajoasă. Relații suplimentare la telefon 132461, int. 18.

SC CASA GRIG SRL
angajează pentru ferma Coarnele Caprei, numai cu carte de muncă,
INGINER HORTICOL,
cu vechime minimă de 5 ani în legumicultură.
Relații la telefon 116370.

Șantierul Electromontaj Iași,
angajează
instalator sanitar specializat în rețele termoficare și specialist în sudură autogenă și electrică. Angajarea se face prin concurs și perioada de probă este de 30 de zile.

Agenția de impresariat artistic
ARTASAN Iași
angajează urgent
DANSATOARE
(dans modern).
Sînt admise fete între 18 și 25 ani, cu simț ritmic și aspect fizic plăcut.
Se oferă contracte artistice legale, în țări din Europa și Asia.
Pregătirea coregrafică se face în București.
La acest program de pregătire se asigură cazare, masă și o retribuție de 80.000 lei/lună.
Se primesc formații instrumentale și soliste vocale de muzică ușoară.
Relații la telefon 032/110378 și 032/154394, zilnic.

SC STICK SRL BACĂU
oferă
contracte de muncă
foarte avantajoase
în Cipru în toate meseriile.
Angajarea se face pe bază de contract ferm.
Relații suplimentare la sediul firmei din Bacău, str. Alexandru cel Bun, bl. 4, sc. D, ap. 4 sau la telefon 034/137451, între orele 8.00-19.00.

Oferte lucru Ungaria
Pentru operativitate, trimiteți autobiografie și plic timbrat.
Informații:
Secrieriu Daniel
CP 24, OP 1
Suceava.

UNIVERSITATEA AGRONOMICĂ IAȘI
încadrează prin concurs
LABORANT
Candidatul trebuie să îndeplinească următoarele condiții:
- absolvent al unui liceu agricol;
- bărbat cu stagiul militar satisfăcut.
Relații la disciplina de Agrochimie a Universității, tel. 140798/int. 188.

■ S.C. SCIROM angajează confecționere cu experiență în producția industrială. Relații Complex Super Stejarul, zilnic între orele 10,00-17,00. (714770)

■ Angajez inginer constructor competent, în vederea contractării de lucrări construcții, pentru execuție. Telefon/fax 252717 sau telefon 174328. (936562)

■ S.C. RODEL angajează tinichigii și vopsitori pentru auto-service. Șoseaua Bucium nr.30, parcare Zahana. Telefon 114282 sau 145647. (2677)

■ S.C. INTEC S.A. Filiala Iași, B-dul Poitiers nr.16, tel/fax 032/122234, organizează concurs pentru ocuparea următoarelor posturi pentru activitatea de cercetare-proiectare; 6 ingineri în specialitățile: metalurgie, turnătorie, tratament termic, deformări plastice; 2 ingineri TCM; 2 ingineri automatizări calculatoare sau electronică. Solicitanții vor depune curriculum vitae însoțit de copie după diploma de studii, pînă la data de 5 iulie a.c. Concursul va avea loc pe data de 10 iulie a.c. (2682)

■ S.C. LEDIF S.R.L., B-dul Socola nr. 22, telefon 130524, angajează inginer coordonator activitate producție încălțăminte și criotor-modelier produse încălțăminte; vechime minimă 5 ani în producție. (2678)

■ S.C. CASA GRIG S.R.L. angajează cu carte de muncă șoferi categoria B, C, D, E, cu vechime minimă de 5 ani, vîrsta maximă 45 ani, cunoștințe de mecanică, domiciliul stabil în Iași. Relații la telefon 116370. (936575)

PIERDERI

■ Urgent! Mare recompensă pentru cîine labrador negru cu plastron alb, 6 luni, cu semn particular la gît, bolnav contagios, în evidență specială. Telefon 113552 (119554), după ora 16,00-20,00. (936549)

■ În seara zilei de 2.06.1995, uitat telecomandă în taxi. Aducătorului - recompensă bună. Telefon 139988. (2668)

■ Pierdut decizie de pensie pe numele Maria Gheorghe. O declar nulă. (2669)

■ Pierdut carnet de handicapat pe numele Alexandru Mihalache. Îl declar nul. (2672)

■ Pierdut carnet sănătate pe numele Orășanu Gheorghe. Îl declar nul. (936577)

■ S.C. FLORIS S.R.L. Tătărași Iași declară nul certificatul de înmatriculare. (936595)

■ Pierdut decizie de pensie pe numele Anghel Emilia. O declar nulă. (936596)

LICITAȚII

SC ITA SA Iași
str. Cuza Vodă nr. 56
organizează în zilele de 12, 19 și 26 iunie 1995, ora 10,00,
LICITAȚIE PUBLICĂ
în vederea vînzării de mijloace de transport (autoturism OLCIT - autocamion R 8135 FB, autotractoare R 10215 - semiremorci și remorci auto). Lista cu mijloacele de transport precum și prețurile de pornire a licitației este afișată la sediul societății. Relații suplimentare la telefon 146125, Biroul Tehnic.

■ Consiliul Local al comunei Todirești scoate la licitație concesionarea unei suprafețe de 40 mp, teren situat la intravilanul satului Hărmăneștii vechi, comuna Todirești, județul Iași. Licitația va avea loc în ziua de 26 iunie 1995, la sediul consiliului. Relații suplimentare la telefon 764822. (936576)

DIVERSE

■ Absolvenții promoției 1984-1985 ai Grupului Școlar "Mihail Sturdza Iași", fostul Liceu industrial nr. 1, sînt invitați să ia legătura cu diriginta fostei clase a XII-a A sau cu Panțiru (Pletoianu) Liliana, telefon 173064, pentru organizarea întîlnirii de 10 ani. (936527)

FUNDAȚIA "PRINCIPESA OLGA M. STURZA" (FOMSI) IAȘI
împreună cu
ASOCIAȚIA ROMÂNĂ DE ASISTENȚĂ PSIHOPEDAGOGICĂ ȘI SOCIALĂ PENTRU COPIII ȘI TINERII CU CAPACITĂȚI ÎNALTE "RO-TALENT" IAȘI
invită părinții copiilor preșcolari și ai celor din clasa a VIII-a, în ziua de **10 iunie 1995**, orele 10.oo, la Școala din str. Vasile Lupu nr. 63 pentru dezbatere cu tema:
NECESITĂȚILE EDUCAȚIONALE SPECIFICE COPIILOR CU CAPACITĂȚI ÎNALTE ȘI STRATEGIILE ȘCOLARE DE SATISFACERE A ACESTORA.
Vor lua parte la întîlnire cadre didactice universitare, profesori din învățămîntul preuniversitar, învățători și educatoare de înalt profesionalism.

■ Cu ocazia împlinirii vîrstei de 5 ani, în perioada 1-11 iunie 1995, Microgrădinița Joyeux Joujou, cu predare în limbile franceză și engleză, expune la Fundația "Prietenii Iașului - Emil Alexandrescu", din Copou, desene și colaje, lucrări de pictură și cerapastel, plastilină și metaloplastie, cusături și fișe matematice etc executate de talentații elevii sub îndrumarea doamnei educatoare Ana Verdeș și a doamnei prof. de desen Irina Groapă. Pe această cale, profesor coordonator Ioana Tudose mulțumește doamnei Marieta Alexandrescu pentru generoasa găzduire și invită pe cei interesați să viziteze expoziția, zilnic între orele 17,00-19,00.

■ S.C. ASBEER S.A. Iași, cu sediul în strada Păcurari nr. 95, anunță toți beneficiarii intenția de majorare a prețului de livrare la Berea blondă de 12% Blig la butoi și la sticle 1/2 cu 40% începînd cu data de 1 iulie 1995, ca urmare a creșterii prețului la materii prime, utilități, indexarea salariilor și la materialele din import în tehnologia berii.

ULTIMA ORĂ

CASE-TERENURI

■ Vînd apartament 2 camere, în Bîrlad, îmbunătățit, instalații grupuri sanitare; sau schimb cu apartament 3 camere plus diferență. Telefon 035/411176.

■ Vînd apartament 3 camere, confort I, decomandat, Mărăței I, preț negociabil. Telefon 033/629741.

■ Vînd casă și apartament, oraș Negrești-Vaslui. Telefon 035/457016.

■ Vînd, urgent, apartament 3 camere, semidecomandat, et. 1, zona Piața Chirilă, Tătărași, bloc foarte liniștit. Telefon 148355.

■ Vînd casă nou construită, din lut, fără autorizație, cu posibilitate curent electric, gaz, canalizare, fără curte, zona Podu de Piatră, preț negociabil 5 mil. lei; sau schimb cu apartament cu o cameră, sau apartament 2 camere, indiferent de zonă. Telefon 166047.

■ Vînd minimotel, în apropierea stațiunii Durău, compus din: restaurant-sală de mese (100 locuri), bar, bucătărie, cameră tranșare (150 mp), terasă (100 locuri), subsol (pivniță) 100 mp, 3,1 înălțime; încălzire centrală proprie; alimentare cu apă proprie și instalație evacuare; etaj cu 6 camere, două holuri, două băi (130 mp). Preț informativ -160 mil. lei. Telefon 033/626238, după ora 19,00; 033/224191, între orele 9,00-17,00.

■ Vînd, urgent, apartament 3 camere, preț negociabil 10-12 mil. lei; sau schimb cu similar Constanța. Telefon 162863.

■ Vînd apartament 3 camere, decomandat, faianță baie și bucătărie, balcon închis, cablu telefon, șos. Națională, et. 4 (pasarelă Gară) sau schimb cu apartament 2 camere plus diferență. Telefon 157076.

■ Vînd apartament 3 camere, zona Țesătura, et. 1, bloc cărămidă, cu faianță baie și bucătărie. Telefon 138100.

■ Vînd apartament 3 camere, confort I; sau schimb cu Pașcani. Telefon 147013.

■ Vînd apartament cu o cameră, confort I, str. Gării, plata în lei sau valută. Telefon 231665.

■ Vînd apartament 4 camere, proprietate, decomandat, et. 1, Metalurgie. Telefon 178977.

■ Vînd, urgent, apartament 4 camere, decomandat, foarte bun pentru privatizare, zonă foarte bună. Telefon 111303.

AUTO-MOTO

■ Vînd Opel Kadett 1,3, an fabricație 1986, înmatriculat, benzină, cutie viteze automată. Telefon 155682.

■ Vînd Dacia 1310 TLX, decembrie 1992, culoare alb 13, 5 viteze, 5,6 mil. lei. Telefon 151322.

■ Vînd Oltcit, an fabricație 1992, motor nou, 200 km, verificare tehnică 2 ani, preț 3,5 mil. lei. Telefon 251343.

■ Vînd Oltcit, stare excepțională, motor și cutie originale, cu piese franțuzești, preț avantajos și negociabil. Telefon 740598.

■ Vînd Dacia 1310 TLX, an fabricație 1987, cutie 5 trepte, bleu Mamaia, motor 38 mii km, impecabilă, preț 4,7 mil. lei, negociabil. Telefon 178232.

■ Vînd Dacia 1310 TLE, 1990, Polonia, cu nr. nou, 4,7 mil. lei, negociabil, Dacia 1310, 1982, Ungaria, 18 mil. lei, negociabil. Vizibil, zilnic, în parcare BTT-Orizont. Telefon 126283, între orele 9,00-12,00.

■ Vînd Dacia 1410 TLX, 5 trepte, octombrie 1994, fabricată la comandă. Telefon 170943.

■ Vînd Lada Niva, Renault Fuego, Peugeot diesel (ax came rupt) sau acte. Telefon 173769.

■ Vînd Fiat Uno-D, 5 portiere, 1986, înmatriculabil, 100 mii km, 2300 dolari, negociabil, sau înmatriculat - 3500 dolari, negociabil. Telefon 122736.

■ Vînd două autoturisme Ford Escort, an fabricație '82-'83, cu vama plătită, jenți aluminiu (sau dezmembrez). Telefon 170362.

■ Vînd Renault 18, înmatriculabil 12-IS, pentru studenți străini, în stare perfectă de funcționare, preț negociabil. Telefon 250585.

ÎNCHIRIERI

■ Închiriez apartament central, Piatra Neamț, pentru sediu firmă. Telefon 033/612131 sau 033/618839, după ora 16,00.

■ Ofer la casă două camere libere, hol mare, pentru birouri sau depozit, încălzire gaz metan, cu telefon. Telefon 110489, d-na Scutaru.

■ Solicit auto Dacia 1300, pentru 200-250 mii lei/lună, negociabil. Telefon 115068.

■ Caut garsonieră (semi)mobilată, cu telefon. Ofer 40 mii lei lunar plus cheltuieli de întreținere. Rog seriozitate. Relații la telefon 116820, între orele 10,00-18,00.

■ Caut spațiu comercial în str. Sărărie. Relații la telefon 116820, între orele 10,00-18,00 sau la telefon 250364, după ora 18,30.

■ Foarte urgent, caut apartament 2 camere, central, cu telefon, plata lunar, în valută. Telefon 117746, 117543.

■ Închiriez spațiu de depozitare, 40 mp, zonă centrală. Relații în str. Ipsilante 12, în zilele de joi și sîmbătă, sau la telefon 164860.

■ Închiriez apartament 3 camere, aragaz, telefon, frigider, zona Alexandru cel Bun. Plata anticipat pe 3 luni. Telefon 136416.

■ Închiriez cameră separată, mobilată, zona Autogară, la două fete sau doi băieți. Plata anticipat pe 6-10 luni. Telefon 210783.

■ Închiriez cameră decomandată, cu balcon, la două fete, doi băieți sau tineri căsătoriți. Plata anticipat pe 4 luni. Telefon 123920.

■ Primesc în gazdă o studentă (elevă), zona Podu Roș. Telefon 129176.

SCHIMBURI

■ Ploiești, schimb garsonieră proprietate, cu similar sau de stat, Iași, Socola 5, sc. A, et. 1, ap. 8.

■ Brașov, schimb apartament 4 camere, cu dependințe, proprietate, cu similar Iași, central. Telefon 252401 sau 167089.

■ Schimb apartament cu o cameră, Piața Doi Băieți, cu apartament 2 camere, fără diferență. Telefon 173423.

■ Schimb apartament 2 camere, confort I, decomandat, et. 1, foarte bine întreținut (a doua stație de la Podu Roș, Nicolina II), cu apartament 3 camere, decomandat. Ofer maxim 2 mil. lei. Telefon 124929.

■ Bacău, schimb (vînd) apartament 2-3 camere, ultracentral, cu similar Iași. Telefon 034/154568 sau 034/177563.

■ Schimb apartament 4 camere, confort I, cu apartament 2 camere, confort I plus diferență, sau variante. Telefon 129230.

■ Schimb apartament 4 camere, parter, zona Minerva, cu telefon, cu similar, etaj, zona Zimbru. Telefon 252793.

■ Schimb apartament 2 camere, decomandat, confort I, parter, fără balcon, Dacia, cu apartament 2-3 camere, decomandat, confort I, et. 1-3, zonele Tătărași, Nicolina (gară). Telefon 175361.

AGENDA OMULUI DE AFACERI

LOG-SOFT s.r.l.
Calculatoare SALIENT
Imprimante EPSON, STAR, SEIKOSHA
Fax-uri și copiatoare TOSHIBA
Consumabile
Iași, str. Anastasie Panu 2A
telefon 032-211130, fax 032-137766

MOTRIF SRL
comercializează en gros, în orice cantitate
TĂRÎȚE
la preț avantajos.
Asigurăm transportul.
Trifești - Iași, telefon 11.75.33

AFER SRL
prin brutăriile sale
SILVIA (Str. Arcu nr. 8, tel. 117533)
VIOLETA (Șos. Nicolina nr. 30, tel. 126127)
vă oferă zilnic produsele sale de panificație:
pîine, bulci, colăcei.
Program zilnic între orele 7,00-20,00;
sîmbătă 7,00-17,00 și duminică 7,00-14,00,

S.C. IRIS BETHA S.R.L.
En gros: țigări, cafea, ness, dulciuri, detergenți, cosmetice
Iași, str. Sărărie 14

COMPANIA DALCO srl
vinde din stoc
plăci marmură
40x30x2; 40x25x2; 40x20x2;
30x30x2; 30x30x1; 30x10x1
Iași, str. Armeană nr. 13, bloc G6, parter
tel./fax 032-213524

RAINBOW S.R.L.
• curățătorie chimică
• spălătorie rapidă
(se și calcă)
Preluăm comenzi la domiciliul clientului.
Program: 8.00-20.00 Sîmbăta: 8.00-14.00
str. Gh. Doja, bl. 846 anexă, Nicolina I Tel. 124636

S.C. Afrodita GIL SRL
(cabinet cosmetic)
vă oferă:
• tratamente cosmetice • masaje, depilări • bronzare artificială
• gimnastică medicală (ciclism)
• gimnastică aerobică
Iași, Hotel Traian, cam. 134
Program: zilnic 9.oo-19.oo, duminică 9.oo-13.oo
Tel. 032/143330

CONFEXBROD FREZIA SRL
comercializează
frigidere, congelatoare (210 l, 160 l, 120 l) aragaze, TV alb-negru, TV color, mașini de spălat, mașini de cusut, aparatură electronică, încălțăminte, confecții, cosmetice și porțelanuri
IAȘI, Bd. Alexandru cel Bun nr. 36, bl. H 1-2, tel. 251742

ALFA CIVIC
distribuie
scule, dispozitive, unelte, accesorii
BOSCH, MAKITA, METABO, STAYER, FELISATTI, FIAC, P.G.M., AQUAPOMPE
Tel. 032 / 137613

SURPRIZA ZILEI !
Fiecare persoană care a publicat un anunț de mică publicitate în cotidianul **Monitorul** participă în fiecare zi la
o tragere la sorți cu premii în lozuri.
În fiecare zi, de luni pînă vineri se extrag 3 nume cîștigătoare iar sîmbătă 5 nume.
Numele cîștigătorilor se publică în paginile de mică publicitate ale cotidianului Monitorul.

Persoanele cîștigătoare de astăzi sînt:
1. Boicu Costel Doru
2. Bănescu Larisa
3. Călin Oana Mihaela

Persoanele cîștigătoare sînt rugate să vină să-și ridice premiile de la sediul cotidianului **Monitorul** în fiecare zi între orele **10^{00} - 16^{00}** cu buletinul de identitate.
Informații la telefon **144776**.

SCCF MOLDOVA Iași
SUTCF IAȘI
- reparații complete la toate tipurile de utilaje și mijloace de transport auto
- rectificări arbori cotiți - orice tip
- honuiri blocuri motor
- Lucrări de tîmplărie
- vînzări produse balastieră
Tel.: PTTR - 032/136254; CFR - 112090/2012 B-dul Poitiers nr. 6

PETRA SRL
- tranformatoare toroidale de rețea în gama 15VA - 1000VA
- rebobinări motoare și transformatoare electrice
- acționări electrice și automatizări
- prelucrări mecanice
- lămpi și becuri cu halogen 20,50W
- proiectoare și becuri cu halogen 100(150)W, 300 (500)W
- reclame luminoase

str. Împăcării nr. 27, tel. 125808, fax 221281

GHEZACO SRL
vinde din stoc și la comandă
- rulmenți, cuzineți, curele pentru autovehicole și întreaga gamă de mașini agricole
- piese auto DACIA import

Str. Eternitate nr. 35, telefon 174381

INTERELECTRIC SA
- case de marcat ELKA, cîntare electronice
- tehnică de calcul și consumabile
- service garanție și postgaranție la produsele electronice

Str. Elena Doamna 24, tel. 112004, 210030, 210031, fax 112366
Contact: Simon Iancu, Director

TOFAN GRUP SA
Filiala Iași
comercializează
anvelope și camere auto
Str. Ghica Vodă 1B (demisol), tel. 114782
Contact: Cornel Arcip, Director

NATIONAL PROTGUARD
Filiala Iași
servicii de pază și protecție
Str. Hotel Unirea camera 1204, tel. 117105, 211463
Contact: Iulian Florea, Director economic

NEST SRL
distribuie
ceasuri elvețiene originale
Str. Florilor nr. 2, tel. 213525

FRAROM SA
comercializează
produse electronice, cosmetice, aparatură casnică, confecții
B-dul Independenței, tel. 112122, 112180
Contact: Ioan Golovcenco, Director

AVATTI ELECTRONICS
comerț produse electronice
Tătărași nr. 60-62, telefon 174054
Contact: Liana Bărbulescu, Cătălina Lehăduș

VIAȚA MEDICALĂ
Cabinet obstetrică-ginecologie
- asigură consultații de obstetrică-ginecologie
- tratamente • mici intervenții (chiuretaje)
- analize • sexologie

Podu Roș, str. Țuțora 4, sc. E, ap. 1, tel. 122034.
Program: zilnic 13,00-19,00, sîmbătă 9,00-17,00.

MOLDROM SA
import - export
materii prime, laminate din oțel și materiale de construcții
Str. Tătărași nr. 57, tel./fax 173025, 172799, 270499
Contact: Constantin Badea, Director executiv

Comvidra SRL
- confecții haine blană, căciuli, gulere
- reparații confecții blană (cu materialul clientului)

Str. C. Negri 4, parter

FILM

La Telecinemateca, azi, la ora 20,45

Fred Zinnemann - Ziua șacalului

Artele, cultura se autodefinesc, avînd în vedere unele condiții specifice, în spațiu și timp. Apoi, noi numim premizele, analizăm fenomenul artistic sau cultural, îi subliniem particularitățile, îi relevăm sensurile și semnificațiile, îi schițăm ecourile, direcțiile, îl așezăm într-o scară a valorilor. Și toate acestea nu din vanitate, din pedanterie, ci din înclinație firească a omului spre ordonare, spre echilibru, drumul cel mai fertil spre autocunoaștere, spre cunoaștere.

Din motive foarte precise și cu argumente solide, nord-americanii numesc generația anilor '30-'40 "generația pierdută". Adică, este vorba de cei născuți în primul deceniu al secolului XX. Din această generație, din punct de vedere al evoluției cinematografiei nord-americane, face parte, fiind reprezentativ, John Huston, tema dominantă a filmelor sale fiind degradarea morală și spirituală a naturii, condiției și existenței umane, supunerea omului unei urmăriri cinice și disperate, altfel spus, răul din el însuși. Un alt component al acestei generații, reprezentantiv și el, dar în sensul eșecului marilor realizări estetice, este și Fred Zinnemann (Viena, 29 aprilie 1907). Studiază muzica, vioara, la Viena și Paris. În 1927, la Paris, urmează cursurile unei școli de tehnică cinematografică. Reîntors în Germania lucrează ca ajutor de regizor la teatrele de avangardă, după ce debutează ca actor. Cu o escală în Mexic, unde colaborează cu regizorul Emilio Gomez Muriel, din 1929 se stabilește la Hollywood fiind asistent de regie al lui B. Viertel și R. Flaherty. Plecarea lui în SUA a fost determinată de fenomenul exilării multor artiști și oameni de cultură din Germania, urmare a intoleranței expansiuni naziste. Pentru filmul "The Searel" ("Percheziția"), din 1948, primește două premii Oscar, fiind lansat și actorul Montgomery Clift. Tema lui dominantă este sărăcia individuală și colectivă, analizîndu-le cu pertinență ("Act of Violence" - "Act de violență", 1949. "The Mann" - "Bărbații", 1950 și "Teresa", 1951). De reținut, în "Bărbații", debutul lui Marlon Brando. Remarcabil este filmul din 1952, "High Noon" ("La amiază"), prin construcția epică sugerînd o poezie a așteptării, prin ritmul crescendo, prin studiul psihologiei individuale și colective, prin aplicarea, și cu simț creator, a celor trei unități, specifice "poeticii antice". Filmul este un western modern, adică un western anti-tradițional, un anti-western. Cu opt premii Oscar este distins filmul din 1953 "From Here of Eternity" ("De aici în eternitate"), un film de război, tragedia de la Pearl Harbour. Mai reținem: "Oklahoma" (1954), pentru folosirea unor inovații tehnice; "A Man for Eternity" ("Un om pentru eternitate"), din 1966, un film cu caracter istoric, distins cu șase premii Oscar. Este vorba despre conflictul, devenit antologic, dintre Thomas Morus și Henric VIII și "Julia" (1977), unde tratează unele aspecte ale creației artistice.

Pentru filmul "Ziua șacalului" (Marea Britanie, 1973), ca sursă literară, folosește romanul omonim al lui Frederick Forsith. Este vorba despre un complot pentru asasinarea generalului De Gaulle, președintele Republicii Franța. Prin urmare, un film politic. Dar numai în aparență. Căci accentul, aici, este pus pe pregătirea minuțioasă, aproape documentaristică a asasinatului. Uneori, această pregătire produce senzația unui ritual, a unui ceremonial inițiatic. Fred Zinnemann, ca și în celelalte filme ale sale, dă dovadă de o rară capacitate a observației exacte, detaliate, amintind, parcă, de Alfred Hitchoock, generînd suspansul. În rolul asasinului, un rol de reținut realizează Edward Fox. Meticulos, răbdător, aproape pedant, el pregătește eliminarea de pe scena istoriei a unei personalități accentuate, deși controversate. Din acest punct de vedere, filmul sugerează tema rolului personalității în istorie, tema raportului individ-istorie. Se mai rețin, de asemenea, construcția riguroasă a filmului, logica demonstrației căci, în definitiv, filmul este doar o demonstrație.

Mircea DUMITRESCU

Dacă "unchiul Ho" ar vedea asta!

Opiumul se fumează din nou la Hanoi

Autoritățile comuniste de la Hanoi luptă împotriva drogurilor, dar rezultatul este invizibil: traficul continuă să se desfășoare. Vietnamul este producător de opiu reprezentînd o sursă importantă pentru mafia locală. Realitatea este că, în momentul în care regimul sărbătorea 20 de ani de cînd a cucerit Saigonul, la Hanoi începeau să se refacă vremurile cînd acolo erau ofițeri ai marinei franceze: fumoarele de opiu începeau să apară peste tot. În 1994, autoritățile au închis cîteva, însă, paralel, se deschideau altele, mai ales în cartierele mizere. Aceste constatări au fost făcute de un reporter francez care s-a infiltrat printre fumătorii de opiu, în fumoarele clandestine din Hanoi.

■ Străzile erau atît de înguste încît puteam atinge zidurile...

Nguyen ezita. La început nu prea avea încredere în mine. Și deși nu voia să o mărturisească, îi era frică să nu fie prins. Era un dur acest membru activ al "vieții negre" - mafia de la Hanoi. Trafic, contrabandă, tăinuiri, prostituție, toate acestea, în sectorul lui, el le controla.

Pe motocicletă, se strecoară pe străduțele vechiului Hanoi ca și răutăcioșii "yakuzas" japonezi din filmele cu Bruce Lee. De altfel nici nu seamănă cu compatrioții săi. Are umeri largi, este îmbrăcat într-un bluzon de piele, are un cap de ucigaș, mare și cu păr mult, ochi răi în spatele ochelarilor negri.

"Să te duc într-un fumoar este ușor, dar riscant. Poliția e peste tot. Și un străin, ca tine, sare imediat în ochi. Dacă erai măcar japonez sau corean, dar alb..."

Nguyen nu minte. După opinia autorităților, capitala țării are cam 250-300 de fumoare de opium clandestine. Hanoi, puritana capitală, sediul Comitetului central, apărată timp de 50 de ani, de "societatea capitalistă", a devenit tot atît de dezmățată ca și orașul Hô Chi Minh. Există cam 30.000 de prostituate și aproximativ 15 mii de toxicomani care consumă, în fiecare zi, 150 kg de opiu. Traficul de opiu - Vietnamul produce 10 tone pe an - înseamnă bani obținuți ușor, care permit finanțarea contrabandei din China "roșie", cu orez, crabi, broaște și broaște testoase galbene - foarte căutate la Yunnan. Adevărate chilipiruri pentru Nguyen.

NGHIÊN MA TÚY
LÀ
ĐI VÀO
CHỖ CHẾT

Părăsim "platoul", străzile largi mărginite de vilele construite de francezi, acum roase de umezeală, pentru a ne îndrepta spre ceea ce se chema, pe vremea Indochinei, "cartierul indigen". Cîțiva turiști se plimbă pe vechile străzi ale Mătăsii, Pantofilor, Bumbacului, Voalului și care acum și-au schimbat denumirea. Nguyen se fofilează printre trecători, printre "coolies", bicicliști. Îmi vine rău pe aceste străzi înguste, în acest labirint devenit tot mai întortocheat, cu trecerea timpului.

Nguyen se oprește în fața unei prăvălioare unde se mănîncă supă chinezească. Una dintre bucătărese își părăsește cratițele și vine spre noi. Vorbește însuflețit cu Nguyen. "Nu vrea să te ducă în fumoarul ei. Spune că e prea riscant. Polițiști în civil mișună prin cartier. Dar nu-i nimic. Pentru tine, am ceva mai bun", spune Nguyen tentat de aventură. Plecăm. O luăm pe vechea stradă a Pavilioanelor Negre. Pe motocicletă, Nguyen îmi mărturisește: "Fumez una sau două pipe în fiecare săptămînă. După aceea sînt mai lucid... Mai în formă". Cățărați pe motocicletă, trecem prin singura poartă a orașului vechi, care a mai rezistat, și ne îndreptăm spre fosta stradă a Rogojinilor. Trecem pe lîngă o pagodă cu turle maron, ornate cu o friză cu dragoni. Pasajul este cîteodată atît de strîmt încît, depărtînd brațele, ating pereții. Nguyen mai face o ultimă curbă și se oprește în fața unei case care închide strada. Eram așteptați. Nici n-a oprit bine motorul și ușa s-a deschis. Nu e indicat să fie văzută aici staționînd motocicleta. Omul care ne întîmpină este încovoiat de ani, dar surîde tot timpul. Casa este plină cu mobile vechi. Înainte de a-l urma, pe scară, în sus, am timp să zăresc, într-o cameră pe lîngă care trecem, o masă și două paturi înalte, cu picioare, unde trei femei în vîrstă se uită la televizor.

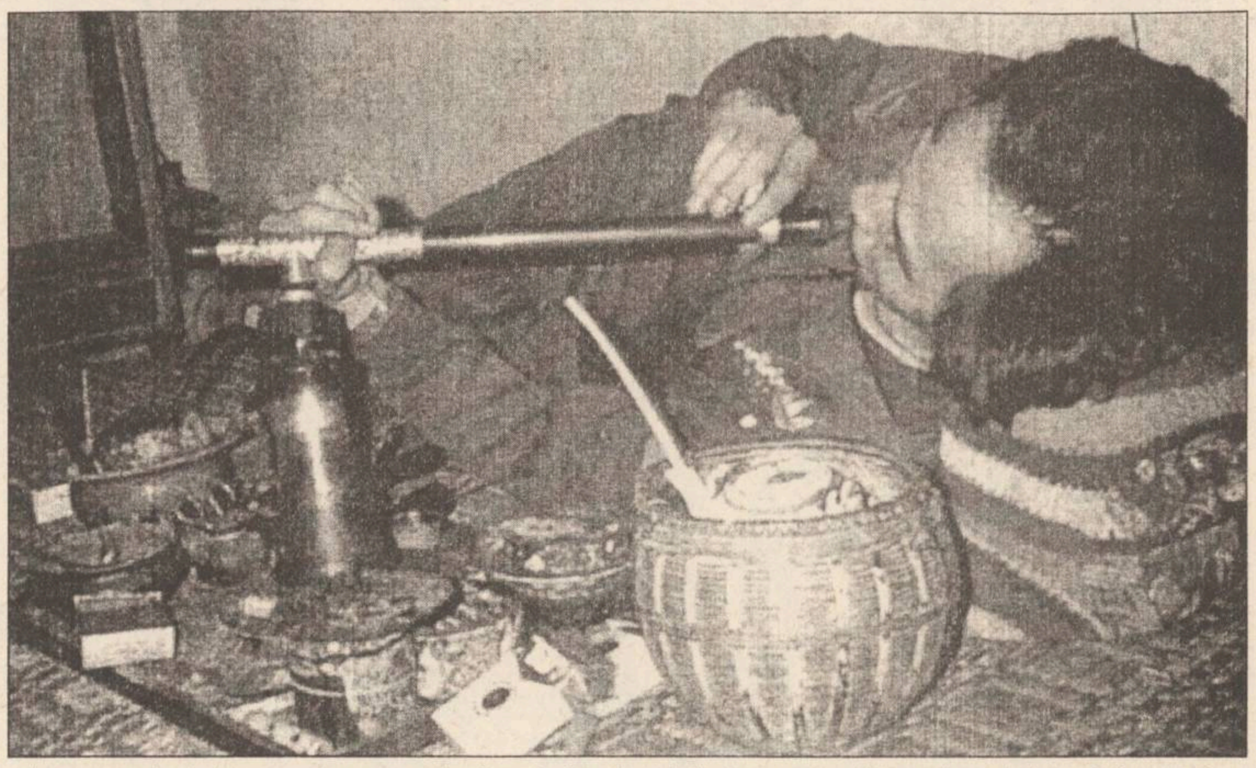

La ultimul etaj, proprietarul împinge o ușă. Pe acoperișul plat, transformat în terasă, a fost construită încă o încăpere. În interior, trei bărbați, lungiți pe o estradă acoperită cu rogojină, fumează opiu. Ce te izbește cel mai mult cînd intri este mirosul caracteristic, care nu seamănă deloc cu cel puternic și persistent, al hașișului. Învăluită în penumbră, camera este scăldată în efluviile invizibile ale parfumului subtil, ușor, dar pătrunzător în același timp. În mijloc tronează instrumentele îndeobște necesare unui fumător de opiu, așezate în dezordine pe un platou. Mai întîi este lampa, acoperită cu o învelitoare de sticlă, tronconică, cu o mică deschizătură unde se focalizează căldura. Nu seamănă deloc cu o lampă cu gaz. Nu degajează fum puternic. Subțire ca vîrful unui briceag, flacăra pare să nu consume decît aer, atît este de inodoră. Rezervorul lămpii conține ulei de arahide. "Grăsimea de porc sau de cîine ar fi mai potrivite. Miros mai bine", precizează Nguyen. Proprietarul trage ușor învelitoarea lămpii și reglează flacăra. Ia apoi pipa - un tub de lemn sculptat cu figuri de mandarini bărboși și scrijelită cu litere chinezești. Pe circumferința pipei, o garnitură metalică înconjoară gaura care urmează să fie umplută cu opiu. Pentru noii sosiți, sînt curățate găurile pipelor cu ace speciale păstrate într-un vas de cositor.

■ Paradisul artificial

Presupun că patronul fumoarului își imaginează că sînt un original în căutare de senzații tari. Disimulează foarte bine și nu se miră deloc de prezența mea acolo. "Francezilor le plăcea foarte mult opiul. Înainte fumau mult. Această pipă are 100 de ani. Este din lemn prețios și argint. În decursul anilor a fost utilizată, în mod sigur, de mulți dintre compatrioții dvs.", spune el cu un surîs care lasă să i se vadă rădăcinile negre ale dinților. Nici după 40 de ani, de cînd au plecat francezii din Indochina, reputația cîtorva dintre ei nu s-a estompat. Mulți au fost tentați de opiu. În "Fumători de opiu", Jules Boissière, mort la 34 de ani bolnav și intoxicat, descrie angoasele francezilor care "trăgeau din bambus". Ofițerul de marină Frédéric Bargone, care-și semnează cărțile Claude Farrère, a obținut în 1905 premiul Goncourt. Descriind moravurile europenilor din Cochinchine și din Tonkin, amatori de femei și opiu, el declanșează scandalul. "Este o carte care defăimează Indochina", se spunea în presa din Saigon. Ceea ce nu l-a împiedicat pe Ferrère să fie ales la Academia franceză în defavoarea lui Paul Claudel. Cu o jumătate de secol mai înainte, Baudelaire provocase o indignare similară, publicînd "Les paradis artificiels". "Fumați; credeți că vă fumați pipa, dar ea este aceea care vă fumează; voi sînteți aceia care vă exhalați sub formă de nori albăstrii", scria el.

Dintr-un tub de plastic, patronul a scos o mică sferă neagră.

(Va urma)

Traducere și adaptare, după "Paris Match", de A.M. VIȚCU

Filmele acestei săptămîni

"Alte 48 de ore"
Producție SUA.
Thriller polițist, cu: Eddie Murphy, Nick Nolte
Premieră
Cinema"Victoria"
(tel. 112502)
orele: 9,00; 11,00; 13,00; 15,00; 17,00; 19,00

"Ruleta mercenarilor"
Producție SUA.
Film de aventuri cu: Ice T, Rutger Hauer
Premieră
Cinema "Republica"
(Telefon: 114327)
orele: 9,00; 11,00; 13,00; 15,00; 17,00; 19,00
În completare, "La cireșe"
(desene animat românesc).

"Interviu cu un vampir"
Thriller horror, cu: Tom Cruise,
Cinema "Copou"
(Telefon: 145738)
Orele: 9,00; 11,30; 14,00; 16,30
Ora 19 Ecran-club: **"Scara lui Jacob"**
thriller psihologic

"Salvați-l pe Willy". Regia Simon Wincer (SUA).
Orele 9; 11; 13
Cinema "Dacia"
(Telefon: 164740)

"Vînătoare de femei". Regia Leonardo Lucchetti (Italia). Film sexy (interzis spectatorilor dub 16 ani)
Orele 15; 17; 19

Tîrgul de posturi

destinat recrutării specialiștilor performanți, cu studii superioare

IAȘI 12 - 14 iunie 1995

Tîrgul de posturi, INTEL '95, destinat recrutării specialiștilor performanți, cu studii superioare, de către firmele de stat și private interesate să-și îmbunătățească activitatea

În legătură cu participarea la prima ediție a Tîrgului de posturi INTEL '95, Iași, 12-14 iunie, organizatorii anunță prelungirea termenului limită de înscriere de la 5 iunie la 7 iunie, orele 14,00 pentru următoarele categorii de participanți:

- specialiștii în drept, în design și absolvenți merituoși ai Universității agronomice;
- instituțiile și agenții economici care au transmis necesarul de personal la Oficiul forței de muncă și șomaj pentru a beneficia de avantajele financiare prevăzute în Ordonanța nr. 32/1949, privind încadrarea în muncă a absolvenților instituțiilor de învățămînt superior; firmele care nu s-au adresat încă la OFMS, o pot face prezentîndu-se la tîrg;
- alte firme interesate în realizarea de colaborări imediate sau de perspectivă, sub diferite forme (angajări cu funcție de bază, în regim de cumul, pe durată determinată).

Înscrierea firmelor se poate face zilnic între orele 8,00 și 16,00 direct la sediul Camerei de Comerț și Industrie din bulevardul Copou nr. 4 sau prin fax, la numărul 112170.

Adresa de solicitare va trebui să cuprindă:

- denumirea, tipul firmei și sectorul în care își desfășoară activitatea, adresă, telefon;
- numărul și denumirea tipurilor de posturi sau activități destinate, a specialității cerute;
- numărul total de candidați cu care se dorește întrevederea (orientativ 5-10 candidați pentru un post/activitate);
- numărul persoanei de contact și numărul de telefon la care poate fi găsită.

Informații suplimentare privind modul de desfășurare a tîrgului și condițiile de participare se pot obține la telefonul Camerei de Comerț și Industrie: 117757, precum și urmărind anunțurile din "Monitorul".

HOROSCOP

BERBEC
(21 mart. - 20 apr.):

👌 **Condițiile nu vor fi niciodată ideale, așa că va trebui să acționați cîtă vreme sînt bune. Mai mult decît să fiți favorizat(ă) de soartă ce așteptați?**

TAUR
(21 apr. - 20 mai):

✋ **Mișcările rapide vă derutează, sînteți hotărît(ă) dar greoi (greoaie). De aceea războaiele purtate cu adversari agili sînt pierdute.**

GEMENI
(21 mai - 21 iun.):

👍 **Vă înfierbîntați destul de ușor, dar la fel de repede vă trece. Dar chiar pulsiunile acestea fac farmecul personalității dvs.**

RAC
(22 iun. - 22 iul.):

👎 **Vă incomodează prezența unei persoane de care aveți nevoie, dar pe care nu o agreeați. V-ar place să colaborați de departe, dar situația vă ține legați unul de altul.**

LEU
(23 iul. - 22 aug.):

👍 **Nu întotdeauna saltul vă reușește de pe loc, lăsați prea mult spațiu pentru inerție, în baza agilității. Folosiți-vă de orice prilej.**

FECIOARĂ
(23 aug. - 22 sept.):

👎 **Suișurile și coborîșurile nu vă pîndesc numai pe dvs., ele însă vă afectează mai tare decît pe alții. Ați prefera o linie constantă.**

BALANȚĂ
(23 sept. - 22 oct.):

👍 **Întîlnirile cu foștii prieteni vă fac plăcere, dar și resuscită nostalgii. Nu trebuie să vă gîndiți că o altă alegere ar fi fost mai bună.**

SCORPION
(23 oct. - 21 nov.):

👌 **Eleganța vă interesează mai puțin atunci cînd se pune problema eficienței. La urma urmelor, cui folosește atunci cînd pierde frumos?**

SĂGETĂTOR
(22 nov. - 21 dec.):

👍 **Magnetismul este o armă pe care știți s-o folosiți cu succes. În unele situații e bine să recurgeți și la alte mijloace de convingere.**

CAPRICORN
(22 dec. - 19 ian.):

👎 **Ați fost luat(ă) prin surprindere de o situație neprevăzută și lucrul acesta nu vi-l puteți ierta. Totuși nu faceți din asta un capăt de țară.**

VĂRSĂTOR
(20 ian. - 18 febr.):

👍 **Săptămîna aceasta va trece mai lin, fără probleme deosebite. Este un bun prilej pentru a lichida conturile într-o afacere complicată.**

PEȘTI
(19 febr. - 20 mart.):

✋ **Gîndiți-vă că putea fi mai rău dacă alegeați cealaltă variantă. Sigur că nu e plăcut să încasezi observații, dar dacă ați fi pierdut și banii?**

LEGENDA:

👎 - **vă paște ghinionul**
✋ - **prudența e mama înțelepciunii**
👍 - **n-aveți nimic de pierdut**
👌 - **șansa vă surîde**

INTEGRAMA ZILEI

TIPICARI **SE BAGĂ PE FIR**	M	**ȘIRETLIC** **FIRESC**	S	**VOPSIT CU NEGRU** **PIFTIE**	C	**VIERME INELAT** **LEI !**	R	**SETE !** **DE DUPĂ ASFINȚIT**	S	**LOCUITORI DIN NORDUL AFRICII**
C	E	N	T	R	A	L	I	S	T	A
POPULAȚIA RURALĂ **BĂNUȚI**	T	A	R	A	N	I	M	E	**JEGOȘI**	R
P	I	T	A	C	I	**FĂCUTĂ SCRUM** **TRAGE BARCA PE USCAT**	A	R	S	A
ARME ALBE **NEÎNTINAT**	C	U	T	I	T	E	**IMACULAT**	A	L	B
C	U	R	A	T	**GHERGHINE** **NEGAȚIE**	D	A	L	I	I
BAZINE MARITIME **IRASCIBILĂ**	L	A	G	U	N	E	**ASIN !** **CAMPIONI**	A	N	**CARTE TARE**
C	O	L	E	R	I	C	A	**UNA ... ȘI UNA !!** **IDEM**	O	A
CASĂ MARE	S	**ROCĂ DE MICĂ ȘI CUARȚ**	M	A	C	A	S	I	S	T
	I		A	**METAL ALB-ARGINTIU**	I	R	I	D	I	U

DIN TELEFOANELE, SCRISORILE ȘI AUDIENȚELE ZILEI

Rubricile "Din scrisorile, telefoanele și audiențele zilei" și "Ultimul vagon poștal" au menirea de a asigura un dialog direct între cititori și reprezentanții principalelor instituții publice. În cadrul acestor rubrici cititorii își pot exprima opiniile în legătură cu diverse probleme locale și de interes național. Semnatarii scrisorilor sînt rugați să folosească un limbaj decent și să nu aducă acuzații nefondate.

Important: Începînd din data de 30 mai, "Monitorul" dispune din nou de un redactor de serviciu de noapte. Acesta va răspunde apelurilor dvs. la numerele de telefon 271271 și 145610.

■ Depozit de moloz pe trotuare

Mircea Fâcă, din Splai Bahlui 37, etajul 10, ap. 43, ne scrie că în preajma podului nou construit, care face legătura cu cartierul Cantemir, s-au transportat însemnate cantități de moloz ce au fost depozitate pe ambele trotuare . Pietonii sînt nevoiți să circule pe carosabil, riscînd să fie accidentați. Adresîndu-se Primăriei, i s-a răspuns că molozul va fi folosit pentru realizarea unei rampe de acces pe pod. Însă cititorul nostru obiectează că aceste mormane datează de mult timp; în prezent se execută racorduri la alimentarea cu gaze, dar răsuflătorile și gurile de vizitare sînt acoperite cu moloz. Este necesar ca Primăria să își preia rolul de coordonator al lucrărilor din zonă, pentru a se accelera execuția lor.

■ Măsuri pentru securitatea pietonilor

Cititoarea **N.Z., care locuiește în blocul X-9 din Piața Voievozilor**, ne-a telefonat să ne spună că Regia de Termoficare a săpat canale pe lîngă bloc pentru a înlocui conductele, dar în dreptul intrării în bloc a plasat o punte-grătar cu lățime de numai 50 cm, fără balustrade.

Locatarii mai în vîrstă se tem să intre și să iasă din bloc deoarece se dezechilibrează pe această punte îngustă.

■ Greva foamei pentru pămînt

Frații **Grigore și Gheorghe Ciortescu** au dreptul la o suprafață de teren agricol de 2,11 ha, pe teritoriul comunei Gorban. Dreptul le-a fost confirmat prin adeverința 83/6.IV.1992, dar în fapt, pînă la 26 mai a.c., au fost puși în posesie cu doar 1,12 ha, în două parcele (0,72 ha în tarlaua Dolina II și 0,50 ha în tarlaua Zariște). Restul de teren, adică 0,99 ha, nu l-au primit, ba mai mult, este exploatat ilegal de Vasile Brat, din Podu Hagiului. Cei doi frați vor ca primarul din Gorban să afle că sînt hotărîți să declare greva foamei, dacă nu li se rezolvă problema.

■ Elevi-creatori premiați

La Palatului Copiilor din Iași s-a organizat, la sfîrșitul lunii mai, un concurs județean de artă populară. Un număr de 9 copii de la Cercul de creație confecții de la Clubul Copiilor și Elevilor din Țibănești au primit premiul I (opt lucrări) și premiul al II-lea (o lucrare).

Sponsorii care au asigurat premierea: S.C. FLOR și ATCOM Iași.

■ Daruri de Ziua Copilului

Educatoarea Sanda Aurora ne-a telefonat rugîndu-ne să transmitem mulțumirile celor 150 de copii de la Grădinița din Lunca Cetățuii către S.C. FORTUS S.A., pentru darurile oferite de Ziua Internațională a Copilului.

■ Exmatriculări pentru alarme false

Cătălin Chiriță, din Iași, ne cere să ne interesăm la Inspectoratul Școlar Județean Iași dacă este adevărat că pentru declanșarea de alarme false, elevii vinovați sînt exmatriculați din toate școlile din țară.

Am luat legătura cu inspectorul general adjunct Chiru, care a precizat că această măsură a fost luată în cazul unui singur elev de la Constanța. Asemenea fapte reprobabile, care produc dereglări în activitate și cheltuieli foarte mari, trebuie penalizate sever, însă exmatricularea din toate școlile este o măsură excepțională, care se ia numai de către Ministerul Învățămîntului, în cazuri deosebite.

■ Cerem scuze cititorilor

Dintr-o regretabilă eroare, au fost selectate din calculator și publicate în ziarul din 5 iunie rezultatele Pronosportului din data de 7 mai, în locul celor din 4 iunie. Vinovații vor fi sancționați, iar redacția cere scuze cititorilor pentru această greșeală.

■ Semnal de alarmă

Inginerul Benone Bejan, care locuiește în blocul B1-5, situat pe bulevardul Independenței, adică cel despre care am scris recent că are tendința de înclinare datorită tasării neuniforme a terenului pe care este construit, ne-a semnalat că în spatele acestui bloc există o excavație.

Aceasta a fost executată de către un locatar ce a dorit să-și construiască un garaj, dar, neprimind autorizație, groapa a rămas neacoperită iar apa provenită din ploi a inundat subsolul tehnic al școlii din vecinătatea blocului. Nici instalațiile din subsolul școlii nu mai sînt "la prima tinerețe", înregistrîndu-se pierderi mari de apă care s-a infiltrat în garajele locatarilor din blocul înclinat. Vom face o investigație la fața locului, dar credem că asociația de locatari ar trebui să facă demersurile necesare la unitățile de specialitate, în scopul remedierii defecțiunilor.

Constantin IURAȘCU
Teo POPESCU

BOMBA DE CAUCIUC

Azi dimineață se împlinesc exact trei zile de cînd nu ne putem reveni din puternica lovitură pe care ***domnul Solcanu*** a aplicat-o ***campaniei de alegere a unui moldovean la prezidențiale***. Din informațiunile ce au sosit pe păturice, s-a aflat că domnul Solcanu a apelat la o goangă veche, uzată de doi ani, de cînd domnul Iliescu s-a întîlnit cu miliardarul Soros și au discutat în taină anumite chestii. Goanga domnului Solcanu a constat în următoarea șmichirie: dumnealui a vorbit, la provocarea unui domn ziarist de la Agerpres, despre care se spune că ***"dădea vîza"*** la presa ieșeană înainte de Împușcare, despre așa-zisele ***"sponsorizări"*** ale fundației Soros din România, făcute cu scopul federalizării țării noastre. În această declarație de o enormitate fără seamăn a adus vorba și despre păturicea din Dumbravă, pe care a acuzat-o că e plină de federaliști de cauciuc, de aia vrem președinte de origine moldoveană. Despre trebușoara aiasta se va vorbi pe îndelete în ***numărul desprins al Bombei de sîmbătă***, cînd vom veni cu niște dezvăluiri colosale și chiar mai mult decît atîta, pentru că e clar pentru toată lumea că domnul Solcanu vrea ca această regiune să scape de sărăcie, să fie corect reprezentată la București, să poată contracara acțiunile distructive ale mafiei bucureștene, să fie o repartiție echitabilă a investițiile majore pentru toate regiunile țării, nu numai în București, dar este obligat să declare cu totul altceva, pentru că bucureștenii au ochi și urechi care pîndesc tot ce se întîmplă, inclusiv la conferințele de presă ale ***Județenei de Partid*** de la Iași.

Să-l lăsăm pe domnul Solcanu să se hodinească un pic și să revenim la un subiect abordat întotdeauna cu drag pe păturice, de vreo cîteva luni încoa. Este vorba despre propunerea ziarului de circulație națională ***"Adevărul"*** (singurul ziar scris cu meserie, de niște ași ai cuvîntului care lucrează în capul cetitorului), de a se modifica actualul sistem de alegere a aleșilor poporului, adică de a se trece de la sistemul candidaților ***"pe liste de partid"*** la sistemul ***"votului uninominal"***. Pe scurt, nu ar mai fi vorba despre ***"listele de partid"***, în care sînt îngrămădiți, de-a valma, tot felul de candidați, la bunul plac al ***"șăfului de partid"***, după gradul de țucălaritate pe care-l posedă respectivii ***"candidați"***, despre care alegătorul nu are ce ști, pentru că votarea sa are loc cu gîndul la ***"Lider"*** și nu la numele de pe buclucașa ***"listă"***. În locul acestor liste de partid s-ar trece la un sistem mult mai fin de alegere, deoarece într-o circumscripție electorală s-ar vota pur și simplu un candidat, cu nume și prenume, cu adresă, care ar veni în fața alegătorilor, ar vorbi cu ei, nu ca acuma, cînd ieșenii s-au trezit că în loc să-l vadă senator pe ***domnul Iliescu*** (pe care l-au votat) l-au văzut pe ***domnul Vonica***, de exemplu, sau cu un senator numit ***Manea*** pe listele ***Convenției Democratice***, om cu domiciliul stabil în București, care pînă la alegerile din '92 probabil nu fusese la Iași mai mult de două-trei ori în viață. Încă nu ne mirăm cum de ziarul ***"Adevărul"*** a renunțat brusc la această campanie, dar vine și vremea acestei mirări.

Soluția aplicării votului uninominal este simplă, elegantă și aducătoare pe băncile Parlamentului de oameni unul și unu, indiferent care ar ajunge la Putere sau în Opoziție. Aici este marea problemă, pe care actualii guvernanți încearcă să o ocolească de mai bine de cinci ani. Domnii guvernanți încearcă, adică, să sugereze poporului că ei sînt cei buni, acum și pentru o mie de ani mai departe, în vreme ce ăia din Opoziție sînt foarte răi, dușmani ai intereselor țării și alte baliverne politice. Votul uninominal ar aduce, în Parlament, oameni la fel de buni și din partea Puterii, și din partea Opoziției. Diferența ar fi doar una cantitativă și deloc calitativă. Adică poporul ar desemna mai mulți care gîndesc într-un fel decît care gîndesc altfel, ceea ce ar însemna că primii vor fi la Putere, iar ceilalți în Opoziție. Simplu, ca 'mneața, nu-i așe? Așe-i. Să vedeți mîine ce fain ar fi să avem vot uninominal.

LIZUCA și PATROCLE
unul la Putere, celălalt în Opoziție, prin rotație de cadre

MONITORUL JURIDIC

Răspunsuri la scrisori

Pensie conform D.L. nr.60/1990 - recalculare

■ ***Veringa Maria din Iași, str. Ciurchi nr.2, bloc B1***, ne scrieți că sînteți pensionată din anul 1990, în temeiul DL 60/1990, de la Întreprinderea "Țesătura" Iași, unde ați lucrat 35 de ani, din care 17 ani în secția filatură, în tură de noapte și în mediu toxic. În mai multe rînduri ați solicitat întreprinderii să vă elibereze o adeverință privind încadrarea în grupa a II-a de muncă, în vederea recalculării pensiei, dar vi s-a răspuns că nu aveți dreptul. Întrucît aveți pensie mică, iar viața este deosebit de grea, ne solicitați să vă răspundem dacă ați avea dreptul să vi se recalculeze pensia, în condițiile mai sus prezentate.

Răspuns: Am luat legătura cu d-na Grecu Adriana, șefa Oficiului de Pensii Iași care, după ce i-am prezentat cazul dvs., ne-a rugat să vă comunicăm că sînteți așteptată la sediul Oficiului de pensii din Iași, str. Agatha Bârsescu nr. 16, în vederea reanalizării dosarului dvs. în funcție de legislația actuală și pentru rezolvarea în mod corespunzător. Așteptăm să ne confirmați rezolvarea cererii dvs.

■ Aspecte privind aplicarea Legii nr.18/1991 - privind fondul funciar

■ ***Adrioaia Virginia - pensionară, domiciliată în Bacău, str. Milcov nr. 136***, ne scrieți că, în baza cererii întocmite la comisia de aplicare a Legii nr.18/1991 din orașul Pașcani, vi s-a reconstituit dreptul de proprietate pentru suprafața de 844,27 mp teren intravilan, în care sens vi s-a eliberat adeverința nr. 6596/12.V.1992. Deși v-ați deplasat de foarte multe ori la sediul Primăriei Pașcani, pentru a fi pusă în posesie, nu ați primit decît promisiuni.

Fiind pensionară și avînd o pensie foarte mică, nu vă puteți permite să vă deplasați de prea multe ori. Nu știți ce cale legală să mai urmați pentru a vă recîștiga dreptul dvs. de proprietate, întrucît Primăria nu face decît să vă pună pe drumuri.

Răspuns: Citind cu atenție toate aspectele relatate de dvs. în scrisoare, personal vă sfătuiesc să formulați o plîngere penală la Parchetul de pe lîngă Judecătoria Pașcani, conform prevederilor art. 246 Cod Penal, împotriva funcționarului care în exercițiul atribuțiilor de serviciu, cu știință nu îndeplinește un act; provocîndu-vă astfel o vătămare a intereselor legale (punerea în posesie conform adeverinței ce v-a fost eliberată).

Vă recomand totodată să vă adresați unui avocat din cadrul Baroului de avocați Bacău, pentru a vă redacta plîngerea penală.

■ ***Zamfir Constantin din Iași, str. Ion Creangă nr.53***, am citit cu deosebită atenție scrisoarea dvs. Deși ne-ați relatat în detaliu aspectele privind reconstituirea dreptului de proprietate pentru suprafața de 0,90 ha pădure, nu ne-ați precizat dacă mama dvs. a solicitat reconstituirea dreptului de proprietate pentru suprafața de pădure ce a deținut-o împreună cu tatăl dvs., sau a avut în vedere aceeași suprafață pentru care și dvs. ați solicitat reconstituirea.

Față de faptul că datele expuse sînt incomplete, regretăm că nu vă putem oferi un răspuns concret.

Vă așteptăm la sediul nostru pentru a ne da explicații suplimentare, în una din zilele cînd ziarul nostru acordă consultații juridice.

Asociația de locatari - statut

■ ***D-lui Ioan Popa, din Iași, Șoseaua Națională nr. 57.*** Conform răspunsului dat în ziarul nostru din 30.V.1995 la rubrica "Din scrisorile, telefoanele și audiențele zilei" privind valabilitatea prevederilor statutului asociației de locatari; elaborat în condițiile în care majoritatea apartamentelor erau proprietate de stat - față de situația prezentă, cînd toate apartamentele au devenit proprietate particulară, voi încerca să vă prezint un punct de vedere personal.

Răspuns: Prin vînzarea apartamentelor construite din fondurile statului (unic proprietar) către chiriași, aceștia au dobîndit calitatea de proprietari.

Asupra modului de administrare, gestionare a unui bun este în drept să decidă proprietarul - acesta fiind interesat. Conform prevederilor Constituției, dreptul de proprietate obligă la respectarea sarcinilor privind protecția mediului și asigurarea bunei vecinătăți, precum și la respectarea celorlalte sarcini care, potrivit legii sau obiceiului, revin proprietarului.

În virtutea acestei obligații constituționale și a dreptului de liberă asociere, apreciez că locatarii proprietari ai apartamentelor trebuie să se constituie într-o asociație în temeiul Legii nr. 21/1924.

Conform prevederilor acestei legi, asociația se poate constitui și poate obține personalitate juridică îndeplinind următoarele condiții: - să aibă în componență minimum 20 de membri (locatari) - să elaboreze statutul de organizare și funcționare a asociației care să exprime voința și hotărîrile tuturor asociaților.

În concluzie, statutul elaborat în condițiile vechii legislații, cînd proprietar unic era statul, consider că nu poate avea valabilitate în prezent. El poate constitui, însă, un model în vederea întocmirii unui statut.

În adunarea generală a asociațiilor, se poate renunța la unele prevederi din vechiul statut sau se pot stabili și alte prevederi, dacă aceste modificări se iau cu majoritate de voturi.

Pentru realizarea unei asociații, cu un statut corespunzător, mai trebuie îndeplinită o condiție esențială și anume, participarea cu deosebit interes a tuturor locatarilor la elaborarea lui, pentru ca odată adoptat să devină normă obligatorie pentru toți locatarii asociați.

Regretăm că nu putem dezvolta acest subiect. Așteptăm și alte puncte de vedere.

Consilier juridic,
Mina LOZONSCHI

NOTĂ: consultații juridice: marți - orele 16,30 - 17,30 și vineri - orele 14,30 - 15,30.

CARNETUL ZILEI

✝ Cv. Visarion și Ilarion cel Nou; sf. mc. Ghelasie și Eusebie

10° - 28° C VREMEA

■ ■ Vremea se menține caldă și predominant frumoasă. Cerul va fi variabil, cu unele înnorări mai accentuate în cursul după-amiezii cînd, local, sînt posibile ploi slabe, sub formă de averse, însoțite de descărcări electrice. Vîntul va sufla slab la moderat. Temperatura aerului va înregistra valori minime cuprinse între 10° - 13° C, iar maxime între 22° - 28° C. **(Elena BÎRJOVEANU - Centrul de Prevedere a Vremii Bacău)**

FARMACII DE GARDĂ

Farmacia nr. 2, Piața Unirii (tel. 116029).

SPITALE DE GARDĂ

Spitalul "Spiridon" (tel. 142730): Clinica a II-a Medicală; Clinica I Chirurgie; **Maternitatea "Cuza Vodă"** (tel. 143320).

TVR BUCUREȘTI

TVR 1 - 7,00 TVM. Telematinal ■ 8,30 La prima oră cu... ■ 9,15 Film serial (r): Santa Barbara (SUA), ep.168 ■ 10,00 Actualități ■ 10,05 Limbi străine: franceză; engleză ■ 11,05 Cinematograful de artă (r): Vacile (Spania, 1992) ■ 12,45 Desene animate ■ 13,00 1001 audiții; Integrala capodoperelor ■ 14,00 Actualități ■ 14,10 TVR Iași. Est Meridian ■ 15,00 TVR Cluj-Napoca ■ 15,45 O țară modelată de ghețuri - Suedia ■ 16,00 Actualități ■ 16,10 Fii tu însuți! ■ 17,00 Conviețuiri ■ 18,00 Cazuri și necazuri în dragoste ■ 19,00 Clio: Călătorii în istorie ■ 19,30 Film serial pentru tineret: California visează (SUA), ep.33 ■ 20,00 Actualități. Buletin meteo. Telesport ■ 20,40 Publicitate ■ 20,45 Telecinemateca: Ziua șacalului (Anglia-Franța, 1973) ■ 23,15 Reflector. Cine învîrte pămîntul? ■ 23,45 Actualități ■ 24,00 GONG! ■ 0,30 Amintiri... în pas de vals.

TVR 2 - 7,00 La prima oră ■ 9,15 Ora de muzică ■ 10,00 Mari enigme ■ 11,00 Telejurnal Worldnet ■ 11,35 Teatru TV (r). Semicentenar Mihail Sebastian: Steaua fără nume ■ 14,00 Actualități ■ 14,10 Planetarii ■ 15,00 Limbi străine: franceză (r); engleză (r) ■ 16,00 Desene animate: Macron I ■ 16,30 Film serial: Și bogații plîng (Mexic), ep.191 ■ 17,00 Fotbal: România - Israel (selecționate de tineret) în preliminariile Jocurilor Olimpice - Atlanta, 1996. Transmisiune directă de la București ■ 18,50 23 de milioane ■ 20,00 Cu cărțile pe față ■ 21,00 TVM. Mesager ■ 21,30 Între DA și NU ■ 22,00 CREDO. Parohia ■ 23,15 Film artistic: Mireasa lui Stalin (Stalin menyasszonya, Ungaria).

TVR IAȘI

Pr.I, orele 14,10 - 15,05 - Est Meridian Magazin - Note, știri și reportaje din Moldova ■ Accente ■ Povestea unui om: rubrică de Oana Lazăr ■ Săptămîna muzicală ■ Trimbulinzii: Gînduri despre un alt început - rubrică de Maria Florea ■ Videoclipul emisiunii. Redactori, Gabriel Atasiei, Maria Florea.

TV EUROPA NOVA

10,00 Deschiderea programului de dimineață ■ 10,05 Mati Nova - emisiune-magazin ■ 11,00 Lumea la microscop: Șerifii verzi; Spania (I); Telespazio; Centrul comercial Bozen ■ 12,00 Infonova ■ 12,10 Film: "Pasiune fierbinte" (r) ■ 13,45 Country music ■ 14,00 Închiderea programului de dimineață ■ 17,00 Deschiderea programului ■ 17,05 Conexiuni economice - Forța capitalului. Redactor: Nucu Florea ■ 17,30 Intermeridian - Marea Britanie. Comori arhitecturale ale Marii Britanii. Redactor: Oana Șerban ■ 18,25 Clubul lui Gogoșneață ■ 18,30 Desene animate ■ 18,55 Publicitate ■ 19,00 Infonova ■ 19,35 Muzică ■ 19,45 Gradul zero - "Pecinginea" lumii moderne: corupția. Realizatori: Ninel Berneagă, lt. maj. Ionel Cîmpeanu. Emisiune realizată în colaborare cu Compartimentul Prevenire și Combatere a Criminalității al I.J.P. Iași ■ 20,45 Ars longa - Glorie renăscută (II). Restaurarea Catedralei Sf. Ioan din New York. Realizator: Anca Untu-Dumitrescu ■ 21,15 Publicitate ■ 21,20 Film: "Un englez în străinătate" (producție Anglia; regia: John Schlesinger; cu: Alan Bates, Coral Browne, Charles Coray) ■ 22,30 Infonova ■ 23,40 Aici Europa Nova (talkshow). "O călătorie în urbea Iașilor pe la... 1995". Realizatori: Liliana Buruiană, Gheorghe Drăgan ■ 0,00 Închiderea programului.

TV SATELIT

RTL

6,30 Seriale și desene animate ■ 9,05 Kojak (s) ■ 10,00 O familie foarte drăguță (s/r) ■ 10,30 Cheers (s/r) ■ 11,00 Frumos și bogat (s) ■ 11,30 Vremea dorinței (s) ■ 12,00 Prețul e fierbinte (cs) ■ 12,30 Duelul familiilor (cs) ■ 13,00 Magazinul amiezii ■ 13,30 Springfield Story (s) ■ 14,15 Santa Barbara (s. SUA '91) ■ 15,05 Pasiunea ei e crima (s) ■ 16,00 Ilona Christen talkshow ■ 17,00 Hans Meiser talkshow ■ 18,00 Jeopardy! (cs) ■ 18,30 Între noi (s) ■ 19,00 Frumos și bogat (s/r) ■ 19,30 Exclusiv: magazinul starurilor ■ 19,45 Știri, sport, meteo ■ 20,10 Exploziv - magazin ■ 20,40 Vremuri bune și rele ■ 21,15 Detectivul Balko (s.p.) ■ 22,15 Rockford (s.p.).

PRO 7

6,15 A. Kiesbauer (show/r) ■ 7,05 Desene animate ■ 8,45 Bonanza (s) ■ 9,40 Mannix (s): "Crimă la cerere" ■ 10,40 Roseanne (s/r) ■ 11,10 Un milion de ani... (f/r) ■ 13,05 Cei doi Hart (s) ■ 14,00 Îngerii lui Charlie (s) ■ 15,00 A. Kiesbauer (talk-show) ■ 16,00 Străzile din San Francisco (s) ■ 17,00 L.A. Law (s.p.) ■ 18,00 Desene animate ■ 18,30 Pantera roz (d.a.) ■ 19,25 Alf (s.co.): "Pe drumuri noi" ■ 20,00 Roseanne (s) ■ 20,30 Taff - magazin informațional ■ 21,15 Orice pentru a supraviețui (f.a. SUA 1990) cu Robert Conrad, M. Le Blanc ■ 23,15 Reporterii (magazin informativ) ■ 0,05 Bounty Hunter (f.p. SUA '89) cu R. Grinty, Bo Hopkins ■ 1,50 Reluări.

MTV

7,00 Matinal, cu Maria ■ 8,30 Dans în aer liber, cu Eric ■ 9,00 3 din 1 ■ 10,00 Ingo, cu mix-ul dimineții ■ 12,30 Pulsul - emisiune de modă ■ 13,00 Muzică soul, cu L. I'Anson ■ 14,00 Mari hituri ■ 15,00 Mix-ul după-amiezii ■ 16,00 3 din 1 (r) ■ 17,00 Magazin cinematografic ■ 18,30 Dial MTV, cu Enrico ■ 19,00 Most Wanted - retrospectivă ■ 19,30 Muzică non-stop ■ 20,30 Sport la MTV, cu D. Cortese ■ 21,00 Mari hituri, cu Ingo ■ 22,00 Most Wanted cu Ray Cokes - serie nouă ■ 23,30 Beavis & Butt-head (d.a.) ■ 0,15 Magazin cinematografic (r) ■ 0,30 Lumea reală 1 ■ 1,00 Sfîrșitul? cu Davina & Hugo și Beavis & Butt-head ■ 2,30 Dans în aer liber.

EUROSPORT

9,30 Magazinul golfului european - sinteză săptămînală a circuitului european PGA. ■ 10,30 Lumea vitezei. Magazin săptămînal ■ 12,00 Fotbal. Eurogol ■ 13,00 Tenis. Turneul internațional de la Roland Garros ■ 20,45 Știri sportive (I) - sinteză informativă ■ 21,00 Magazinul sporturilor cu motor ■ 23,00 Tenis. Turneul internațional de la Roland Garros. Rezumatul zilei ■ 0,00 Snooker - Liga europeană 1995 (ediția a noua) ■ 2,00 Știri sportive (II). Sinteza informativă ■ 2,30 Închiderea programului.

TELECABLE

9,00 Deschiderea emisiunii ■ 9,15 Desene animate ■ 10,00 Film: "Dumbo" (desene animate) ■ 11,10 Desene animate ■ 12,10 Desene animate ■ 12,30 Film: "Kickboxer" 3 (superacțiune - karate) ■ 14,10 Desene animate ■ 15,00 Film: "Ziarul" (acțiune) ■ 16,30 Film: "Cavalerii anului 2000" (SF) ■ 18,15 Telecinemateca: "Accatone" ■ 20,15 Cocktail ■ 21,00 Film: "Într-o pasiune de o clipă" (suspans) ■ 22,35 Film: "Proces pentru înaltă trădare" (acțiune) ■ 0,20 Penthouse (sexy) ■ 0,35 Film: "Orhideea sălbatică" (dragoste - sexy) ■ 2,30 Penthouse (sexy).

RADIO NORD-EST

5,30 - 10,00 Micul dejun - Emisiune matinală de informatii si muzică, știri din actualitatea locală, informații utilitare, horoscop, sfatul medicului, informații economice, concursul dimineții, relatări în direct din diferite puncte ale orașului (6,00 -6,30 - Buletinul de știri și programul Actualitatea, preluate de la BBC). Realizatori: Cătălin Lența și Cătălin Elisei ■ 10,00 - 14,00 Fir direct. Timp de patru ore în contact direct cu viața orașului: informații din actualitatea locală, răspunsuri la întrebările ascultătorilor, relatări în direct, concursuri, muzică. Realizator Iulia Mihalache ■ 14,00 - 14,30 BBC: Buletinul de știri și Actualitatea ■ 14,30 - 18,00 Turnul de control - cea mai importantă emisiune informativă a zilei; 14,45 Paralela sport; 16,30 Puls Nord Est - știri, reportaje, interviuri, relatări din actualitatea locală și națională; 17,30 Financiarul - rubrica de informații economice, muzică. Realizator Ovidiu Șimonca ■ 18,00 - 19,00. BBC: Buletinul de știri și Actualitatea ■ 19,00 -21,00 Buzduganul de seară. Emisiune de divertisment: muzică și concursuri. Realizatori: Livia Susanu și Daniel Buzdugan ■ 21,00 - 21,30 BBC: Buletinul de știri și Actualitatea ■ 21,30 - 22,00 Puls Nord-Est - ediția de seară (știri, reportaje, interviuri, relatări din actualitatea locală și națională) ■ 22,00 - 24,00 O emisiune despre America și muzica americană, cu Liviu Cangiopol, Andrei Partos, Sandi Leonties și doi invitați surpriză. Realizator Costi Rezlescu

MUZEUL "M. EMINESCU"

■ În cadrul manifestărilor prilejuite de împlinirea a 106 ani de la moartea lui Mihai Eminescu - "Denii eminesciene", astăzi, la orele 10,00 și la orele 16,00, la Muzeul "M. Eminescu", vor continua audițiile din lirica eminesciană, urmate de un recital actoricesc și muzical oferit de Gabriel Lazăr și Radu Ștefan.

REUNIUNEA TINERILOR REGIZORI

■ În perioada 6-10 iunie, Iașul va găzdui "Reuniunea tinerilor regizori". Astăzi, la orele 17,00, în sala Teatrului "Luceafărul", va avea loc deschiderea reuniunii, după care Teatrul "Bulandra" (București) va prezenta spectacolul cu piesa "Casa evantai", de Marin Sorescu. Regia C.T. Popescu. De la orele 19,30, în sala Teatrului Național "Vasile Alecsandri", Teatrul Național din București va prezenta spectacolul cu piesa "Romeo și Julieta", de W. Shakespeare. Regia Beatrice Bleonț.

FESTIVALUL "TEIUL DE AUR"

■ Astăzi, la orele 19,00, în sala Casei Sindicatelor, va avea loc inaugurarea Festivalului și concursului de muzică ușoară "Teiul de aur", care se desfășoară la Iași în perioada 6 -8 iunie.

Principalele trenuri care circulă prin gara IAȘI

Nr. tren	Tren	Distanța de circulație	Ora plecării	Linia
683	ACC	CHIȘINĂU-CONSTANȚA	1:17	3A
684	ACC	CONSTANȚA-CHIȘINĂU	4:33	4A
255	ACC	IAȘI-CICEU-CRAIOVA	5:09	1A
622	ACC	IAȘI-BUCUREȘTI	5:50	2A
963	INTER	IAȘI-PAȘCANI-BUCUREȘTI	6:00	1A
341	ACC	IAȘI-TIMIȘOARA	6:13	2C
455	ACC	GALAȚI-SATU-MARE	11:09	3A
624	ACC	IAȘI-BUCUREȘTI N	11:30	4A
655	ACC	IAȘI-TIMIȘOARA	14:00	1C
626	ACC	IAȘI-BUCUREȘTI	14:45	1A
641	ACC	IAȘI-PAȘCANI-BUCUREȘTI	15:52	1C
967	INTER	IAȘI-PAȘCANI-BUCUREȘTI	16:20	1A
456	ACC	SATU-MARE-GALAȚI	16:33	3A
35	RAP	IAȘI-TIMIȘOARA	19:35	1A
345	ACC	IAȘI-TIMIȘOARA	20:30	2C
653	ACC	IAȘI-PAȘCANI-BRAȘOV	21:18	4A
668	ACC	IAȘI-MANGALIA	22:10	2A
61	RAP	IAȘI-PAȘCANI-BUCUREȘTI	23:30	2A

Nr. tren	Tren	Distanța de circulație	Ora sosirii	Linia
683	ACC	CHIȘINĂU-CONSTANȚA	1:02	3A
684	ACC	CONSTANȚA-CHIȘINĂU	4:18	4A
654	ACC	BRAȘOV-IAȘI	4:37	3A
627	ACC	BUCUREȘTI N.-IAȘI	5:39	Å
62	RAP	BUCUREȘTI N.-PAȘCANI-IAȘI	5:49	2C
656	ACC	TIMIȘOARA-IAȘI	6:07	2A
36	RAP	TIMIȘOARA-IAȘI	7:39	1A
346	ACC	TIMIȘOARA-IAȘI	8:42	1A
455	ACC	GALAȚI-SATU-MARE	10:54	3A
966	INTER	BUCUREȘTI-PAȘCANI-IAȘI	11:00	1A
642	ACC	BUCUREȘTI N.-IAȘI	12:40	1A
456	ACC	SATU-MARE-GALAȚI	16:14	3A
621	ACC	BUCUREȘTI N-IAȘI	17:19	1A
623	ACC	BUCUREȘTI-IAȘI	20:00	1A
342	ACC	TIMIȘOARA-IAȘI	21:42	2C
968	INTER	BUCUREȘTI N-IAȘI	21:50	1A
667	ACC	MANGALIA-IAȘI	22:26	2A
256	ACC	CRAIOVA-IAȘI	22:35	3A
625	ACC	BUCUREȘTI N-IAȘI	23:11	1A

Trenurile 621-622, 623-624, 625-626, 653-654, 642 circulă în regim de tren rapid

Principalele curse de autobuze care circulă prin autogara IAȘI

ORA	CURSA
6.00	Iași - Roman - Piatra-Neamț; Iași - Vaslui
6,15	Iași - Botoșani - Dorohoi; Iași - Răducăneni - Huși
6.30	Iași - Dolhești - Huși
7.00	Iași - Chișinău; Iași - Vaslui - Bîrlad - Tecuci - Galați - Tulcea
7.05	Iași - Ripiceni - Săveni
7.30	Iași - Roman - Bacău - Onești - Brașov; Iași - Bălți
8,45	Iași - Ungheni (R. Moldova)
9.30	Iași - Huși - Berezeni - Galați; Iași - Pașcani - Tîrgu-Neamț - Poiana Teiului - Vatra Dornei
10.00	Iași - Hîrlău - Botoșani - Siret - Rădăuți Bucovina
12.00	Iași - Pașcani - Fălticeni - Suceava - Gura-Humorului - Cîmpulung Moldovenesc
12.30	Iași - Tg.Frumos - Șcheia - Pașcani
13.00	Iași - Roman - Bacău
13.30	Iași - Roman
14.00	Iași - Dolhești - Huși; Iași - Chișinău
14.15	Iași - Răducăneni - Huși; Iași - Șanta Mare - Ripiceni - Săveni
14.30	Iași - Hîrlău - Botoșani; Iași - Roman - Bacău - Comănești; Iași - Ungheni (R. Moldova)
14.45	Iași - Tg. Frumos - Mircești - Tg. Neamț
15.00	Iași - Piatra Neamț
16.00	Iași - Pașcani - Fălticeni
18.00	Iași - Hîrlău - Botoșani

☎ TELEFOANE UTILE

☎ SALVARE: 961
☎ POMPIERI: 981
☎ POLIȚIE:
Inspectoratul Județean Centrala 140720; Dispecerat 146666; Municipiu Centrala 140020 Dispecerat 146840/955 Ofițer de serviciu 146850; Serviciul Circulație - 140070.
☎ SERVICII MEDICALE MOBILE (asistență medicală de urgență la domiciliu): 113130/569, zilnic între orele 7,00-23,00
☎ AGENȚIA C.F.R.: 147673
☎ INFORMAȚII GARĂ: 146333
☎ AUTOGARĂ: 146587
☎ TAXICOM, dispecerat: 953, 146593
☎ AGENȚIA TAROM: 115239
☎ INFORMAȚII AEROPORT: 178126
☎ STAȚII PECO: Baș Ceauș - 176865; Aurel Vlaicu - 175872; Bucium - 132891; Crișan - 112182; Păcurari - 164142; Sărărie - 147480.
☎ A.C.R. - informații utile: 112345, 130177.
☎ DISPECERATE: R.A. Gaz-Metan - 141737; R.A. Apă-Canal - 142451; Renel - 147070, deranjamente - 147070; Termoficare - 141956; R.A. Locuința - 112434; Telefoane - Deranjamente - 921; Protecția mediului - 147010.
☎ GARDA FINANCIARĂ: 114065, 112427.
☎ ADMINISTRAȚIA FINANCIARĂ: 143030
☎ NOTARIAT: 147574
☎ TRIBUNAL: 146300
☎ PROCURATURĂ: 212566
☎ CAMERA DE COMERȚ: 117757
☎ CENTRUL MILITAR JUDEȚEAN: 146370
☎ STATUL MAJOR JUDEȚEAN DE APĂRARE CIVILĂ: 147594
☎ HOTELURI: Moldova - 142225; Traian - 143330; Unirea - 142110; Continental - 114320; Sport - 137817.
☎ POLICLINICA CU PLATĂ: triaj informații - 117244
☎ OFICIUL JUDEȚEAN PENTRU PROTECȚIA CONSUMATORILOR: 145392.
☎ LABORATOR ANALIZE "PRO FAMILIA": 230431

Monitorul
Str. Smîrdan nr. 5 ■ Tel. 17.25.57 (centrala) ■ Fax 14.45.77
■ Publicitate tel./fax 14.47.76
■ REDACTOR ȘEF
Dan Radu
■ REDACTOR ȘEF ADJUNCT
Ovidiu Șimonca
■ SECRETAR GENERAL DE REDACȚIE
Marius Cristian

ȘEFI DEPARTAMENTE:
■ Eveniment local: Toni Hrițac (int. 110)
■ Investigații: Vali Știrbu (int. 110)
■ Eveniment național și internațional: Cristian Racu (int. 110)
■ Economic: Costel Stroescu (int. 117)
■ Cultură: Dorin Popa (int. 109)
■ Sport: Nicolae Grecu (int. 107)
■ Redactor de serviciu: Constantin Iurașcu (int. 124)
■ Fotoreporter: Constantin Plop
■ Grafică: Lucian Amarii, Daniel Melinte
■ Publicitate: Cristina Labonțu (int. 122, fax 144776)
■ Difuzare: Mihai Tudose (int. 120)
■ Contabilitate: Antoneta Filip (int. 112)

NORD-EST PRESS
- agenție de presă -
Str. Smîrdan nr. 5 ■ Tel. 17.25.57 (centrala) ■ Tel/Fax 27.04.13
■ EDITOR: Mona Dîrțu

EDITOR
NORD-EST
Str. Smîrdan nr. 5 ■ Tel. 17.25.57
■ Fax 14.45.77

Director general:
ALEXANDRU LĂZESCU
Director editor:
FLORIN ZAMFIRESCU
Director de marketing:
CEZAR CALUSCHI
Director executiv:
GABRIEL RUSU

ABONAMENTELE se pot face la orice Oficiu Poștal din țară.
MONITORUL figurează în catalogul Presei interne la poziția 838.

TIPAR OFFSET: MULTIPRINT, Iași str. Sf. Lazar nr. 49

MONITORUL EXTERN

Au și ungurii extremiștii lor

Manifestație la Budapesta împotriva Tratatului de la Trianon

La Budapesta, circa șase mii de naționaliști maghiari, între care se aflau capete rase și neonaziști, au participat la o manifestație împotriva Tratatului de la Trianon, semnat la 4 iunie 1920 - tratat prin care o parte din fostul teritoriu al Ungariei a devenit atunci parte integrantă din teritoriul altor țări, între care se află România. Agenția France Presse afirmă în depeșa citată de Radio Budapesta că în România trăiesc două milioane și jumătate de maghiari (!).

Într-o actiune de anvergură

Israelienii au arestat 45 de militanți Hamas

Forțele israeliene de securitate au arestat 45 de activiști din Mișcarea de Rezistență Islamică Hamas în Ierusalimul de Est. Rețeaua de militanți Hamas, ce plănuia o serie de atacuri împotriva statului evreu, a fost descoperită și neutralizată după o îndelungată operațiune de filaj. Mișcarea de Rezistență Islamică Hamas, oponentă a acordului de pace semnat de Israel și Organizația pentru Eliberarea Palestinei în 1993, a revendicat o serie de atacuri sinucigașe cu bombe, care au ucis zeci de evrei.

Va acorda Praga despăgubiri?

Germanii expulzați după cel de-al doilea război mondial din Cehia solicită compensații

Aproximativ 100.000 de germani originari dintr-un teritoriu, care acum aparține Cehiei, s-au întîlnit la München pentru a cere compensații pentru exilul lor forțat, care le-a fost impus după sfîrșitul celui de-al doilea război mondial. Primul ministru al statului Bavaria, Edmund Stoeber, care a luat cuvîntul la întrunirea lor anuală, a solicitat Guvernului ceh să sprijine ceea ce el a descris a fi un "un dialog ferm și deschis" în legătură cu această chestiune. Joia trecută, cancelarul german, Helmut Kohl, a vorbit despre "nevoia unui acord rezonabil în privința germanilor expulzați". Primul ministru ceh, Vaclav Klaus, a declarat că expulzările în masă au constituit o mare nedreptate, dar germanii care s-ar reîntoarce în Cehia nu vor putea fi considerați o minoritate și nici nu își vor putea recupera proprietățile pierdute.

Stare de urgentă în Florida

Locuitorii Floridei se pregătesc pentru "vizita" primului uragan de anul acesta

Uraganul Allison a traversat duminică Golful Mexic, "în drum" spre Florida, pentru o așteptată dezlănțuire de forță pe coastele vestice ale statului american, amenințînd zeci de mii de locuitori cu furtuni ce depășesc 120 km/h, ploi torențiale și inundații. Allison, cea mai timpurie furtună din sezonul uraganelor, a căpătat rapid forța unui uragan, formîndu-se sîmbătă în vestul Mării Caraibelor, în largul coastelor Americii Centrale. Aproape întreaga coastă vestică a statului Florida a fost avertizată de către Centrul Național pentru Uragane să-și ia măsurile de precauție pentru înfruntarea intemperiei. Un oficial al acestui centru a precizat că Allison are puterea și suprafața minime, comparativ cu alte furtuni de acest gen și că, cel mult, va putea afecta locuințele mobile între Tampa, în nordul Floridei și Plaja Bonita din sud. Allison are "toate șansele" să ajungă pînă în capitala Floridei, Tallahasee, circa 60 km în interiorul peninsulei.

D'ale deputatilor

Parlamentarii taiwanezi devin tot mai impulsivi

Doamna Chou Chuan, parlamentar al opoziției taiwaneze, și-a agresat ieri un coleg, aruncînd cu ceai pe el. Fără a-i lăsa timp să-și revină, doamna Chuan și-a continuat agresiunea, lovindu-și colegul în cap cu un cod de legi. Această reacție a fost generată de faptul că "victima", Chen Chien-min, și-a permis să afirme că "ilustra" sa colegă nu este cea mai potrivită persoană pentru a prezida sesiunea din această dimineață a comitetului legislativ al Parlamentului. Oricum, replica lui Chen a fost timidă comparativ cu loviturile primite: "Cum poți să arunci cu chestia asta pe mine? Cine crezi că ești?", i-a strigat el colegei sale de breaslă. Strigătele sale disperate nu au fost de natură să o liniștească pe doamna Chuan, care a început să-l lovească în repetate rînduri, cerîndu-i să părăsească imediat sala de ședințe. În scurt timp, furia a devenit generală, deputații opoziției începînd să-i îmbrîncească și să-i insulte pe reprezentanții partidului de guvernămînt.

Tensiunile persistă în sud-estul Turciei

Trupele guvernamentale au ucis 27 de rebeli kurzi

Trupele guvernamentale au ucis 27 de rebeli kurzi în cursul operațiunilor desfășurate recent în provincia Bitlis, din sud-estul Turciei, au anunțat surse oficiale de la Ankara, citate de Reuter. Sîmbătă noaptea, gherilele kurde au ucis doi polițiști, în timpul atacului lansat asupra unei secții de poliție din orașul Tunceli (estul țării). Alți doi polițiști au fost răniți în timpul atacului.

Războiul a reizbucnit violent în Croația

■ *armata croată a lansat o nouă ofensivă în republica sîrbă Krajina*

■ Sîrbii au fost luați prin surprindere de bombardamentele croaților

Forțele armate ale Croației au declanșat, duminică, o nouă ofensivă împotriva secesioniștilor sîrbi din Krajina, de data aceasta ele vizînd însăși capitala acestora, orașul Knin. Artileria croată a bombardat intens localități situate la numai 20 km de Knin, iar comandamentul trupelor sîrbe a decretat alarma de gradul zero.

Ca răspuns la această ofensivă, comandanții sîrbi au amenințat că vor declanșa bombardamente nimicitoare asupra orașelor croate situate de-a lungul litoralului Adriaticii. Ei au cerut, totodată, încetarea imediată a tirurilor croate asupra orașului Knin și retragerea tuturor soldaților croați de pe înălțimile înconjurătoare. Consiliul Suprem al Apărării Republicii Sîrbe Krajina a adoptat hotărîrea privind mobilizarea generală în regiunea Dalmației de Nord.

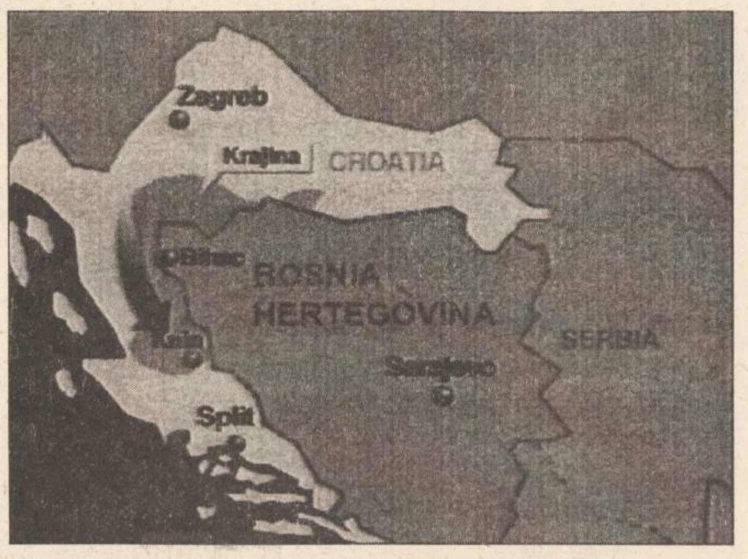

Sursele ONU apreciază că această ofensivă nu vizează atît cucerirea orașului Knin, cît mai ales să-i forțeze pe rebelii sîrbi să accepte o federalizare cu Croația și să le taie căile de legătură cu confrații lor din Bosnia. Națiunile Unite se tem că atacurile cu artilerie ale guvernului croat și forțelor croate bosniace împotriva regiunii Krajina ar putea provoca o escaladare a luptelor. Răspunsul forțelor sîrbe la atacul de artilerie a fost limitat.

■ Sîrbii bosniaci îi atacă din nou pe civilii din Sarajevo

Sîrbii bosniaci și lunetiștii lor au lansat duminică un masiv atac cu tiruri de artilerie împotriva civililor din Sarajevo, atac soldat cu cinci morți și peste zece răniți. Un oficial al Națiunilor Unite a declarat că FORPRONU ***"poate face foarte puțin în fața acestor atacuri lansate în zonele de securitate, în circumstanțele actuale"***. Neputința manifestată de Națiunile Unite în fața acestor atacuri va dura, au adăugat surse ONU, pînă la soluționarea crizei ostaticilor. Sîrbii bosniaci rețin ca ostatici, sau sub condiții restrictive, 257 de militari ai Națiunilor Unite, refuzînd, totodată, să ofere vreo informație despre soarta pilotului avionului american F-16, doborît vinerea trecută deasupra localității Banja Luka, aflată sub controlul sîrbilor.

La Londra, atît ***"The Financial Times"***, cît și ***"The Daily Telegraph"*** au pe prima pagină a edițiilor de ieri remarcile ministrului de Externe britanic, ***Douglas Hurd***, cum că încă mai este posibil ca Națiunile Unite să fie nevoite să se retragă, iar în Bosnia să reînceapă un război în toată regula. ***"The Times"*** are pe prima pagină un alt avertisment în ceea ce privește războiul din Bosnia, de data aceasta, a ministrului britanic al Apărării, ***Malcolm Rifkind***, care este de părere că sîrbii bosniaci au făcut o teribilă greșeală cînd au luat ostatici.

■ Casa Albă criticată și de republicani și de democrați din cauza politicii față de Bosnia

Doborîrea avionului de vînătoare american a intensificat dezbaterile privind politica președintelui Clinton față de Bosnia. Politicieni din ambele principale partide americane continuă să critice Casa Albă. Mulți americani se tem că ajutarea la salvarea trupelor NATO într-un caz de urgență s-ar putea transforma în implicarea într-un război terestru. Președintele Comandamentului Forțelor Armate, gen. ***John Shalikashvili***, a insistat că Statele Unite nu vor participa într-un război terestru, însă a recunoscut că încă mai există riscul unor pierderi. El nu a putut preciza unde se află pilotul avionului F-16, dat dispărut. În pofida frecventelor insistențe ale președintelui că politica sa față de Bosnia a fost coerentă, acum el pare să "penduleze" între a nu supăra mai tare aliații din NATO și a nu înfuria opinia publică din țară.

La Hong-Kong, mii de persoane au participat la o veghe cu lumînări cu ocazia celei de-a șasea aniversări a violentei reprimări a mișcării pentru democrație din piața Tien An Men, din capitala Chinei. Au fost comemorate victimele ucise cu acea ocazie și s-au făcut apeluri în favoarea liderilor politici care se află în închisoare în China. Această veghe a devenit un eveniment anual, iar organizatorii susțin că doresc să continue comemorările și după ce Hong-Kongul va reveni sub guvernarea Chinei, în 1997. În China, o mare operațiune de securitate desfășurată la Beijing a asigurat o desfășurare liniștită a zilei. Televiziunea chineză a încercat să-i țină în case pe locuitorii Beijingului cu filmul american (sic!), dublat în chineză, "Pisica pe acoperișul fierbinte" cu Elizabeth Taylor și Paul Newman.

Demisia generalului Lebed

■ *presa occidentală despre viitorul politic al generalului Alexandr Lebed și al adversarilor săi - Elțîn și Graciov*

Demisia generalului Alexandr Lebed era aproape inevitabilă, comentează săptămînalul francez ***"La Croix"***, într-atît s-a opus Lebed ministrului Apărării și președintelui rus de la începutul războiului din Cecenia. Extrem de popular, bănuit că ar avea ambiții politice, Lebed este un rival potențial pentru cei doi de la Kremlin, care se tem de eventuala sa candidatură la președinția Rusiei în 1996. Kremlinul a pus la cale reorganizarea Armatei a 14-a, motivul principal al demisiei lui Lebed, și tocmai pentru a-l îndepărta pe acesta, socotit prea jenant. Or pentru el, pentru Lebed, o astfel de reorganizare ar însemna destabilizarea Armatei a 14-a și reaprinderea războiului dintre rusofonii din republica separatistă Transnistria și românii din Republica Moldova, război care în 1992 a făcut mii de morți.

Elțîn și Graciov, "criminalii", cum îi numește Lebed, își freacă mîinile de bucurie că l-au făcut pe general, pe rivalul potențial deci, să iasă din pădure, să fie destabilizat de această demisie, încă neacceptată, e drept. Este o manieră de a-i arde aripile, dacă tot nu pot să-l țină în lesă. Aceste rivalități trebuie oare plătite cu un nou război în Moldova? - se întreabă "La Croix".

Președintele rus, Boris Elțîn, se află acum în fața unei dileme în ceea ce îl privește pe generalul Alexandr Lebed - după cum scrie cotidianul britanic ***"Financial Times"***. Dacă Elțîn respinge demisia lui Lebed, el riscă să-și umilească ministrul Apărării, dar, dacă o acceptă, va fi în pericol de a-l transforma într-un martir și de a-i elibera calea spre o carieră integral politică. Or, continuă ziarul, intrarea generalului Lebed în arena politică înseamnă pentru Kremlin o perspectivă amenințătoare.

Acest ofițer cu ochi albaștri și umeri largi este cea mai credibilă figură a mișcării naționaliste de dreapta. După ce face o paralelă între generalul Lebed și liderul naționalist Vladimir Jirinovski, remarcînd că declarațiile insolente și talentul de histrion ale acestuia din urmă îl fac simpatic naționaliștilor, dar nu și un pretendent serios la funcția de președinte, ***"Financial Times"*** constată că situația generalului este diferită. Lebed impresionează prin chemarea la ordine. Simpatia de care se bucură generalul Lebed în ochii trupelor sale din Transnistria este sugestiv evocată prin citarea modului în care militarii din Armata a 14-a își descriu comandantul. Are creierul lui Einstein și fizicul lui Arnold Schwarzenegger - spun ei despre generalul Lebed. Întrebarea - încheie "Financial Times" - este dacă generalul Lebed are capacitatea de a-și transforma capitalul politic latent într-o veritabilă ofertă politică pentru președinție.

Datorită sistemului judiciar japonez extrem de lent

Procesul liderului sectei AUM nu va începe prea curînd

■ *Shoko Asahara ar putea fi condamnat, în cel mai rău caz, abia peste șase ani*

Poliția și autoritățile judiciare japoneze au declarat, ieri, că punerea oficială sub acuzație a liderului sectei ***Aum*** (Adevărul Suprem), așteptată pentru astăzi, nu înseamnă începerea imediată a unui proces referitor la rolul acestuia în atentatul cu gaz paralizant asupra metroului capitalei nipone. Autoritățile au declarat că, pînă cînd poliția nu va clarifica toate acuzațiile aduse împotriva lui ***Shoko Asahara*** **(foto)** și celorlalți subalterni ai săi, Curtea Districtuală a orașului Tokyo nu va lua o decizie referitoare la data începerii procesului.

Noile acuzații includ un atentat cu gaz paralizant în stațiunea montană Matsumoto, la 27 iunie 1994, cînd șapte persoane au fost ucise și 600 rănite. Atentatul din martie, de la Tokyo, a provocat moartea a 12 persoane și rănirea a peste 5.000. Surse ale poliției au precizat că Asahara este suspectat de a fi ordonat atacul pentru uciderea a doi judecători din Matsumoto, care prezidau un proces al unui proprietar de terenuri împotriva sectei. Cei doi judecători se află încă în spital, pentru tratament împotriva otrăvirii cu gazul sarin.

Din cauza noilor acuzații, guru-ul sectei Aum va fi nevoit să stea în arestul poliției cel puțin pînă la sfîrșitul acestei luni. Discipolii săi au fost acuzați de răpire, privare de libertate, producere de droguri și arme, cumpărări ilegale de terenuri și construcții. Din punct de vedere al procedurii, poliția îl poate aresta repetat pe Asahara, sub acuzații diferite, el fiind coordonatorul activităților sectei. Însă sistemul judiciar japonez, extrem de lent, ar putea să ducă la o pronunțare a sentinței peste cîțiva ani, dar tribunalele îi pot pune în spatele gratiilor pe conducătorii sectei cu mult înainte de încheierea procesului. Conform unei oficialități judiciare, procesul va dura cel puțin trei ani, din cauza complexității cazului, iar un recurs ar dura încă trei ani.

Echipele de salvare continuă căutările în Insula Sahalin

■ *un singur absolvent de liceu și-a primit diploma, fiind singurul supraviețuitor dintre toți colegii săi*

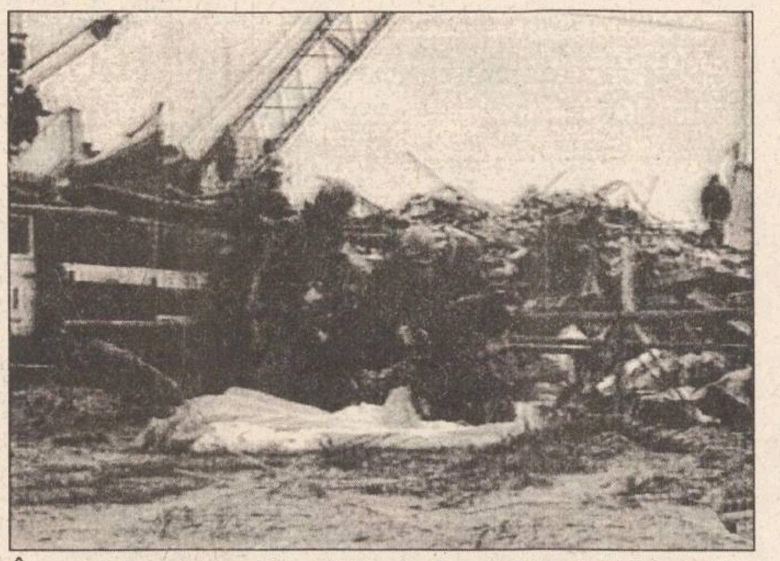

În cea mai importantă localitate din Insula Sahalin, Neftegorsk, încă nu au fost scoase de sub dărîmături toate victimele

Bilanțul victimelor produse de cutremurul care a afectat Insula Sahalin, distrugînd aproape în întregime orașul Neftegorsk, se cifrează la 1197 de persoane, relevă o statistică dată publicității ieri, la Moscova. Printre cei decedați se numără și 182 de copii. Potrivit agenției Itar-Tass, de la începutul operațiunilor de salvare de sub dărîmături au fost scoase 1.566 de persoane, din care 1.160 morți. În Neftegorsk au rămas în viață, în prezent, 1.036 de persoane. Potrivit afirmațiilor salvatorilor, atît timp cît există speranța de a mai salva măcar un om, operațiunile de salvare din fosta localitate vor continua.

Din pricina cutremurului catastrofal, toți elevii școlilor din raionul Oha (insula Sahalin) au fost absolviți de examenele de absolvire. Vineri a fost înmînat atestatul de absolvire a cursurilor învățămîntului mediu singurului absolvent al Scolii medii din Neftegorsk rămas în viață, Viaceslav Smirnov. Părinții acestuia au decedat în cutremur. De remarcat că, din cele 45 de cadre didactice ale aceastei instituții de învățămînt, au rămas în viață numai 18 care, în prezent, sînt spitalizate.

Prima victorie a Rusiei în munții din sudul Ceceniei

■ *rușii au cucerit un bastion cecen considerat inexpugnabil*

Forțele ruse au reușit duminică, după lupte deosebit de grele, să captureze satul Vedeno, fost cartier general al separatiștilor generalului Dudaev, situat în zona muntoasă din sudul regiunii, considerată pînă acum impenetrabilă. Capturarea satului Vedeno, un simbol al rezistenței cecene în fața ocupației ruse, reprezintă prima victorie majoră înregistrată de Moscova în regiunea muntoasă din sud, aflată încă sub controlul rebelilor separatiști. ***"Nu ne putem confrunta direct cu o forță armată atît de uriașă"***, a declarat un comandant cecen canalului independent de televiziune NTV din Moscova, adăugînd: ***"Avem însă suficiente puști automate și ne vom retrage în pădure, de unde vom continua să luptăm cu rușii"***.

Comandantul militar al operațiunii Moscovei în Cecenia, generalul ***Alexandr Kulikov***, s-a deplasat duminică la Vedeno, unde a anunțat locuitorii că toți rebelii care se vor preda vor fi amnistiați și că ajutoarele umanitare pentru civili vor sosi imediat după deminarea drumurilor ce duc spre acest sat. Vedeno, situat la circa 40 km sud-est de capitala Groznîi, a fost ultimul punct de rezistență al eroului național cecen din secolul trecut, ***Imam Shamil***, care s-a opus mai bine de 30 de ani armatelor țariste ce încercau să cucerească regiunea.

Militarii ruși arborează drapelul național deasupra fostului cartier general al lui Dudaev din Vedeno

Bonsai
Cactuși
Flori tăiate
Plante decorative de ghiveci
din Olanda

DECORA

tel. 147165, 145071
Str. I.C. Brătianu nr. 36 ,
(între cofetăria Opera și restaurantul CINA)
Program 8.00-20.00, duminica 10.00-16.00

ZIUA

CITIȚI ZILNIC
ZIUA!

- editorial despre starea națiunii
- dezvăluiri
- articole economice și anchete sociale
- finanțe și informații bursiere
- patru pagini de SPORT
- divertisment, magazin
- modă
- informații despre staruri
- mică și mare publicitate

Nu pierdeți ZIUA în zadar!

bravo, Moldova!

Și dumneavoastră puteți zîmbi satisfăcut dacă veți cumpăra de la MOLDOVA UNIVERSAL

Alimentara

Comitetul de inițiativă ales conform art. 5 din Legea 77/1994 anunță că pot face parte din

"Asociația salariaților și membrilor conducerii societății":

a) salariații societății cu contract de muncă încheuat pe durată nedeterminată, cu program de lucru normal sau cel puțin o jumătate de normă;
b) membrii conducerii societății comerciale, în componența definită de art. 76 din Legea nr. 58/1991 și managerul acesteia definit de art. 3 lit. "b" din Legea 66/1993;
c) pensionarii care au avut ultimul loc de muncă la SC ALIMENTARA SA

Str. Anastasie Panu 1A, bl. A, tel. 116650.

timpul înseamnă bani

M.V.D.
FIRMĂ SPECIALIZATĂ ÎN CONSULTING
asigură:
- constituirea S.C. cu capital românesc și mixt (S.R.L., S.N.C., S.A.) în regim de urgență; înregistrare la Administrația Financiară, cod fiscal; obținerea avizului de funcționare de la Primăria Iași;
- constituire (înregistrare) filiale;
- acte adiționale, mențiuni (lărgirea obiectului de activitate, asocieri, retrageri, cesiuni, majorări capital, puncte de lucru, radieri, dizolvări societăți).

Hotel Unirea
camera 107.
Telefon 032/21.22.99,
orele 10.00-20.00

BIBLIOTECA
CENTRALĂ UNIVERSITARĂ
„M. EMINESCU" IAȘI

LOCAL - pag. 2 A

Directorul PECO a fost condus ieri la Poliție

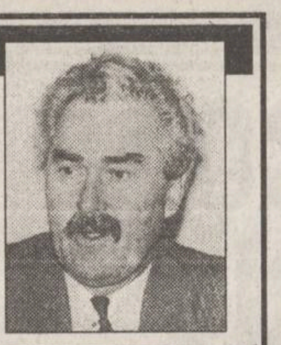

NAȚIONAL - pag. 5 A

Guvernul a cîștigat bătălia de la RENEL

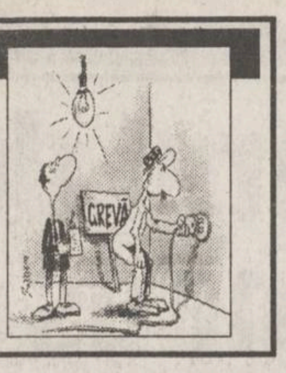

EXTERN - pag. 8 A

Situație dramatică a prizonierilor ONU din Bosnia

MIERCURI
7 iunie 1995
An V,
Nr. 132 (1195)
12 PAGINI
400 LEI
pentru Republica Moldova - 30 bani

cotidian de informaţii

Monitorul

SECŢIUNEA A
ŞTIRI, OPINII, COMENTARII

Înainte de a anunța Poliția, Salvarea sau Pompierii, sunați la MONITORUL!
271.271
Răspundem la orice oră

Director onorific: AUREL LEON
Redactor șef: DAN RADU ®

MONITORUL aduce în discuție un dosar cu semne de întrebare

Procurorul Dan Bădărău l-a omorît într-un accident de mașină pe nepotul poetului Nicolae Labiș

Așa cum am prezentat în numărul de ieri al cotidianului nostru, la Parchetul de pe lîngă Tribunalul din Iași se desfășoară o anchetă îndreptată împotriva șefului acestei instituții - procurorul Dan Bădărău. Comisia de anchetă, formată din doi procurori-inspectori delegați de Parchetul General, verifică unele acuzații referitoare la modul în care Dan Bădărău și membrii familiei sale au intrat în posesia mai multor locuințe, terenuri sau au devenit acționari la unele firme private.

De la Procuratura Dorohoi, Dan Bădărău a fost mutat în anul 1980 la Iași, unde, în cîțiva ani, a primit o funcție de conducere în Procuratură.

În prezent, familia Bădărău este considerată una dintre cele mai influente familii din Iași, datorită faptului că Dan Bădărău este procurorul-șef al județului, iar soția acestuia, Stela, notar-șef.

Verificările menționate se referă la unele acuzații că Dan Bădărău și familia sa au ajuns să dețină un număr de șapte locuințe, mai multe terenuri situate într-o foarte bună zonă din oraș (Bucium - Bîrnova), precum și că s-au implicat în activitatea unor societăți comerciale private, ca acționari.

În numărul de ieri al MONITORULUI am anunțat că vom reveni foarte curînd pentru a vă prezenta, în continuare, atît lista terenurilor deținute în zona Bucium-Bîrnova de familia Bădărău cît și firmele private cu care această familie are legături.

Astăzi, un episod mai puțin cunoscut. Un accident de circulație mortal, comis de procurorul Dan Bădărău, accident care a dus la moartea nepotului renumitului poet Nicolae Labiș.

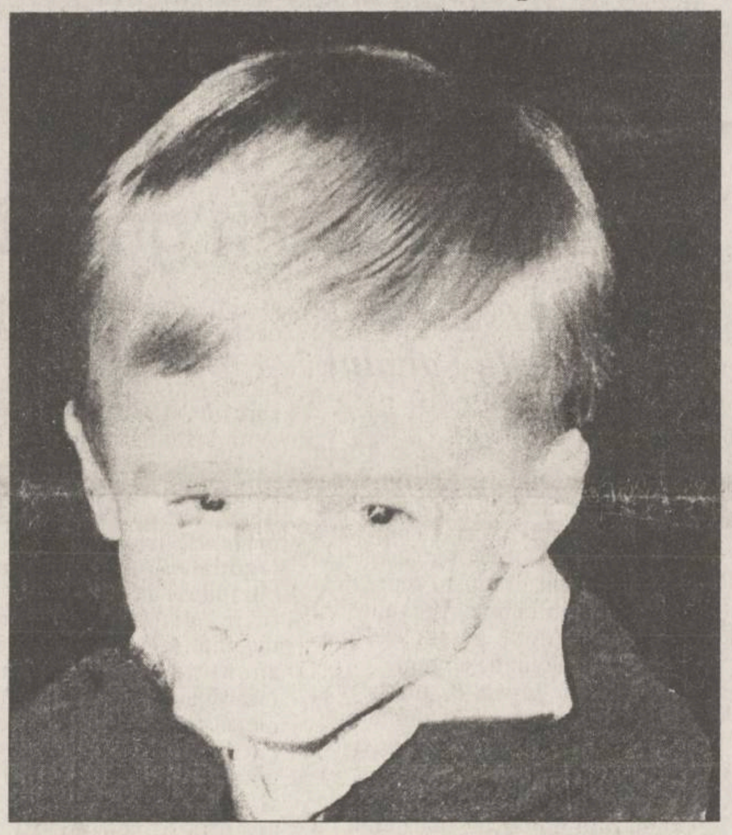

Ciprian Viorel Mihalache, trei ani și opt luni, în ultima sa fotografie

Copilul a murit la patrusprezece ore de la accident

Pe data de 28 aprilie 1975, procurorul Dan Bădărău pleca cu autoturismul spre Litoral, împreună cu familia sa. În jurul orei 8 dimineața, mașina Dacia 1300, condusă de procurorul Bădărău, ieșea din municipiul Suceava, îndreptîndu-se spre Fălticeni. În fața stației PECO de la ieșirea din Suceava, ***mașina a lovit în plin copilul Ciprian-Viorel Mihalache, de trei ani și opt luni, care traversa strada ținut de mînă de bunica sa - Eugenia Mihalache.*** Cele două persoane tocmai coborîseră dintr-o mașină și s-au angajat în traversare prin spatele unui camion. Cînd au ajuns pe axa drumului, au fost lovite de autoturism. Ambele persoane (și copilul și bunica) au fost internate de urgență la Spitalul Suceava, aflat la cîțiva metri de locul accidentului. Anunțați telefonic, au sosit în grabă și părinții copilului, care locuiesc în Fălticeni. Conform spuselor tatălui copilului, Viorel Mihalache, Ciprian a fost ținut sub observație pînă în jurul orei 15, cînd s-a impus o intervenție chirurgicală. Medicul care a încercat să-l salveze, dr. Posteucă, a făcut tot posibilul, chemînd chiar și un avion al Ministerului Sănătății pentru a transporta copilul la București, însă nevinovata victimă a decedat în jurul orei 22. Bunica sa a scăpat ca prin minune doar cu cîteva fracturi.

Urmele de frînare măsurau 21,5 metri

Dan Bădărău, autorul accidentului, a fost prezent la spitalul unde era internat copilul, mai apoi a oferit primele declarații milițienilor. Familia victimei ne-a declarat că ***Dan Bădărău, în jurul orelor 13, a urcat la volanul autoturismului și a plecat mai departe în direcția Fălticeni.*** Sosit la fața locului la puțin timp după declanșarea cercetărilor, tatăl copilului ne-a povestit: "***M-a mirat faptul că nimeni nu a luat în calcul adevărata lungime a urmelor de frînare de pe asfalt. Totuși, împreună cu cîțiva martori, am măsurat personal urmele roților mașinii lui Bădărău; am fost uimit, erau două dîre de 21 de metri. Milițienii măsuraseră și ei și i-am întrebat ce viteză a avut mașina. Mi-au spus că era de peste 100 de kilometri la oră. Nu mi-am putut imagina că peste cîteva luni se va ignora total acest adevăr***".

Familia Mihalache susține că Dan Bădărău i-a părăsit cînd copilul se afla încă în operație și nu l-au mai văzut nici pînă în ziua de astăzi. De asemenea, autorul accidentului nu a contribuit cu nimic la cheltuielile pentru înmormîntare datorită faptului că a fost găsit nevinovat.

Magistratul care a instrumentat cazul a spus că nu se va ține cont că Dan Bădărău este procuror

După primele cercetări, Miliția a stabilit că victimele au coborît dintr-o mașină și au încercat să traverseze strada prin spatele unui camion. În acel moment au fost surprinse de mașina procurorului Bădărău care circula cu o viteză neadecvată pentru o zonă aglomerată (stația Peco și Spitalul Municipal din Suceava). Dosarul a fost instrumentat de procurorul Darie, un magistrat sucevean care a fost delegat de Procuratura Generală să ancheteze acest caz. Inițial Darie a asigurat familia victimei că, la prima vedere, vina se împarte între conducătorul auto și victime. Mai mult, părinții micuțului nepot a lui Nicolae Labiș au fost încurajați de către același procuror Darie că nu se va ține seama că și Bădărău este procuror, urmînd a se aplica legea.

Dan Bădărău se afla pe 1 Mai pe Litoral, la Constanța, timp în care, la Fălticeni se oficia slujba de înmormîntare a copilului de aproape patru ani - Ciprian-Viorel Mihalache.

Procurorul Darie, cel care a anchetat cazul, ne-a declarat că urmele de frînare măsurau 21,5 metri dar "***acest lucru se datorează faptului că șoseaua era umedă și cauciucurile mașinii erau uzate***". Părinții copilului ne-au declarat că sînt destule persoane care își pot aminti că ziua accidentului fusese o zi însorită și nu plouase, deci șoseaua nu era în nici un caz umedă.

Singurii vinovați au fost victimele

Dosarul acestui accident a ajuns undeva la Procuratura Generală, nu înainte de a fi anunțată familia Mihalache că singurii vinovați găsiți sînt copilul și bunica sa. Nu s-a ținut însă cont de faptul că Decretul 328 privind circulația pe drumurile publice prevede la articolul 49 că un conducător auto este obligat "să reducă viteza pînă la limita evitării oricărui pericol la trecerile prin intersecțiile cu circulație nedirijată" or, în acest caz impactul a avut loc în imediata apropiere a unei intersecții.

Persoanele lovite de mașina procurorului Bădărău sînt Eugenia Mihalache, sora tatălui poetului Nicolae Labiș din Mălini, și regretatul Ciprian-Viorel, nepotul aceluiași poet. La înmormîntarea nevinovatului copil a putut fi văzut tatăl poetului Labiș, care și-a iubit foarte mult nepotul. **(Ovidiu SCUTELNICU)**

Acțiuni în forță ale RAJAC

Astăzi vor fi anunțate blocurile cărora li se va "tăia" apa rece

■ *vor fi pedepsite asociațiile de locatari care au mari datorii la această regie autonomă*

Conform unei note telefonice a Regiei Autonome Județene de Apă-Canal din Iași, ***astăzi urmează să fie dată publicității lista asociațiilor de locatari cărora li se vor sista prestările de servicii specifice*** (***respectiv furnizarea apei reci și întreținerea rețelei de canalizare***). Motivul pentru care s-a ajuns la această soluție extremă îl reprezintă debitele mari pe care unele asociații de locatari le înregistrează la RAJAC Iași.

Reamintim că și în cursul anului trecut această regie a procedat similar cu asociațiile de locatari cu întîrzieri la plata facturilor, ceea ce a declanșat un scandal la nivel național. De fapt, ***problema a făcut chiar subiectul unei interpelări în Parlament,*** concluzia acestor discuții fiind că RAJAC Iași a procedat în mod complet ilegal. Este absolut de neînțeles cum poate fi adoptată o asemenea decizie, care defavorizează un număr important de cetățeni care nu au restanțe la plata cheltuielilor de întreținere și cărora li se vor suspenda, totuși, aceste servicii.

Mihai Cașparovici, director al RAJAC

Rămîne de văzut care vor fi motivațiile conducerii RAJAC Iași vizavi de această măsură extremă, motivații ce urmează a fi prezentate în timpul conferinței de presă astăzi. **(Alin TOCAN)**

NOUTĂȚILE ZILEI

Filmul cu procesul Ceaușeștilor nu a difuzat niciodată varianta integrală

Colonelul (r) Ion Baiu, cel care a filmat procesul și execuția soților Ceaușescu, a declarat, luni, în fața Comisiei Decembrie 1989, că Televiziunea Română nu a transmis niciodată varianta completă a filmului, deși TVR a pretins că ar fi făcut acest lucru într-o emisiune din 1992. Varianta integrală a filmului a fost vîndută, în martie 1990, de către Guvernul Provizoriu, postului francez TV5, prin intermediul TVR. Din suma încasată, lui Ion Baiu i-au revenit 8 procente. Materialul video a fost realizat de col. Baiu la ordinul generalului Victor Stănculescu. Comisia i-a cerut lui Ion Baiu să-și susțină declarațiile cu documente în cursul săptămînii viitoare. Membrii comisiei doresc să știe și dacă filmul procesului și execuției, aflat în arhivele de la Senat, este varianta integrală sau una prescurtată. În 1992, TVR a prezentat un film al procesului și execuției soților Ceaușescu, pretinzînd că este vorba despre varianta completă, difuzată anterior de TV5.

Vor fi retrase din circulație bancnotele de 200 lei și cele de 500 lei, emisiunea 1991

Banca Națională a României va retrage din circulație, începînd cu 1 iulie 1995, bancnotele de 200 lei, emisiunea 1992 și de 500 lei, emisiunea 1991. Retragerea bancnotelor se va efectua astfel: 1 iulie-15 septembrie - cele două tipuri de bancnote vor fi primite de la populație în mod obișnuit, de către toate casieriile agenților economici; 16-30 septembrie - bancnotele vor fi primite în plăți și pentru preschimbare numai de către casieriile unităților bancare, CEC și oficiilor PTTR. După 30 septembrie 1995, încetează puterea circulatorie a acestor bancnote, ele nemaiputînd fi utilizate ca mijloc de plată.

Reactorul nr. 1 al centralei de la Cernavodă a fost încărcat

La Centrala Nuclearoelectrică de la Cernavodă s-a încheiat duminică, 4 iunie, încărcarea manuală cu combustibil nuclear a tuturor celor 380 de canale de combustibil ale reactorului nr. 1, comunică RENEL. Marți, 6 iunie, s-a finalizat și operațiunea de închidere a acestor canale. Această etapă, începută la 29 mai, s-a desfășurat sub supravegherea reprezentanților Agenției Internaționale pentru Energie Atomică, ai Comisiei Naționale pentru Controlul Activităților Nucleare (CNCAN) și a specialiștilor canadieni și români de la ANSALDO și de la centrala Cernavodă, cu respectarea avizelor CNCAN și a normelor de securitate nucleară în vigoare.

PNȚCD va contesta Legea caselor naționalizate la Consiliul Europei

Senatorul PNȚCD Șerban Săndulescu a declarat luni, unui cotidian vîlcean, că PNȚCD va merge cu contestarea Legii caselor naționalizate "de la Curtea Constituțională, pînă la Consiliul Europei". El a afirmat că nu are nici un dubiu privind promulgarea legii de către președintele țării. "De altfel, îi sfătuiesc pe toți cei care pot beneficia de prevederile ei să nu o facă, deoarece o vom invalida automat atunci cînd vom ajunge la putere", a mai precizat Șerban Săndulescu.

SAFI SA
SOCIETATEA DE ASISTENȚĂ FINANCIARĂ ȘI INVESTIȚII
FINANCIAL SERVICES AND INVESTMENT COMPANY
Sunați acum la telefon 117596

• FONDUL MUTUAL AL OAMENILOR DE AFACERI
Datele la zi valabile începînd de LUNI, 5 iunie 1995.
Număr C.I. în circulație:
tip A: 199.944 tip B: 323.206 tip C: 787.721
Activul net: 168.672,6 milioane lei
NOU!
Începînd cu data de 17.04.1995 s-a lansat o nouă emisiune de Certificate de Investitor, tip C, cu valoarea nominală de 50.000 lei.
Valoarea la zi a certificatelor de Investitor (C.I.):
tip A: 444.800 lei - la răscumpărare
tip B: 111.200 lei - la răscumpărare
tip C: 55.600 lei - la vînzare

• FONDUL PRIVAT DE ACUMULARE ȘI PENSII
deschis atît persoanelor în activitate, cît și pensionarilor

Casa Modei (mezanin) Telefon 117596
Zilnic, între orele 9,00-18,00 (sîmbătă, duminică închis)

Biroul SAFI Iași practică comision diferențiat

BANCA ROMÂNĂ PENTRU DEZVOLTARE
ACORDĂ
CREDITE AVANTAJOASE
PENTRU PRODUCȚIA DE EXPORT
CU O DOBÎNDĂ DE 39% (NEGOCIABILĂ).
Vă așteptăm și vă mulțumim!
Relații suplimentare la Serviciul Credite, telefon 211344.

BANCA ROMÂNĂ PENTRU DEZVOLTARE SA IAȘI
ȘI MINISTERUL MUNCII ȘI PROTECȚIEI SOCIALE
ACORDĂ!!
CREDITE CU DOBÎNDĂ DE 18%
pentru societățile mici și mijlocii dacă:
- minimum 50% din viitorii angajați să fie din rîndul persoanelor care beneficiază de ajutor de șomaj, ajutor de integrare profesională sau alocație de sprijin;
- numărul total de salariați să nu depășească 200 angajați (conform studiului de fezabilitate).
Pentru relații suplimentare asupra condițiilor de creditare, administratorii societăților interesate sînt rugați să se adreseze de urgență Direcției Muncii și sucursalei Iași a B.R.D.

INSTITUTUL EUROPEAN PENTRU COOPERARE CULTURAL ȘTIINȚIFICĂ IAȘI
str. Cronicar Mustea nr. 17, Iași
tel. 032/127311, fax 032/ 230197
Serviciile oferite de Institutul European Iași prin departamentele de profil sînt:
● grafică publicitară
● imprimare tipografică
(formulare tipizate, etichete pt. ambalaje individuale și colective în 1-6 culori, autocolante, prospecte, pliante și mape publicitare, cataloage de produse, calendare, broșuri, cărți, ecusoane și alte tipărituri plastificate pînă la format A3 etc)

MONITORUL DE IAȘI

Timp de două săptămîni

Va fi controlată calitatea apei potabile

Începînd de astăzi și continuînd în următoarele două săptămîni, inspectorii Oficiului Județean pentru Protecția Consumatorilor (O.J.P.C.) Iași organizează o acțiune tematică, de verificare a calității apei potabile livrată consumatorilor. Acțiunea vizează mai multe aspecte, dintre care menționăm: existența contractelor între distribuitori și populație, precizarea în contracte a parametrilor de calitate a apei potabile, asigurarea necesarului de apă potabilă. Sînt urmărite și modalitățile prin care distribuitorii (R.A.J.A.C. Iași) efectuează verificările periodice ale calității apei potabile, conform standardelor, precum și modul de înregistrare a pierderilor de apă potabilă. În atenția organelor de control va sta și starea tehnică a rețelelor de distribuție, gradul de contorizare, atît la distribuitori, cît și la consumatori, modul în care se determină cantitatea de apă livrată și facturată. Ing. ***Adrian Stârcea***, sef serviciu la O.J.P.C., a specificat că se vor verifica și sesizările și reclamațiile primite de la consumatori și, nu în ultimul rînd, va fi verificat modul de aplicare a măsurilor stabilite la controalele efectuate în anul 1994. **(C.S.)**

În organizarea Primăriei

Licitație pentru scenariul unui film documentar despre Iași

Primăria municipiului Iași organizează la data de 28 iunie a.c., orele 10.00, licitație pentru realizarea scenariului unui film documentar de prezentare a municipiului. Precizăm că realizarea acestui film documentar a fost inițiată de către Consiliul Municipal Iași prin Hotărîrea nr. 71 din 22 mai a.c., în urma primirii unei oferte din partea studioului SAHIAFILM. Înscrierile se vor efectua la Primărie, camera 14, persoanele juridice interesate trebuind să prezinte oferta de scenariu, certificatul de înmatriculare și statutul societății. **(Mihaela BREZEANU)**

La Teatrul "Luceafărul"

A fost deschis Festivalul de teatru pentru tinerii regizori

Ieri, 6 iunie 1995, la teatrul "Luceafărul" din Iași, la ora 17,00, a avut loc Deschiderea Festivalului-concurs de Teatru - Reuniunea tinerilor regizori. Acest festival se va desfășura în perioada 6 -10 iunie 1995.

În aceste zile, pe scenele ieșene ale Teatrelor "Luceafărul" și "V. Alecsandri" vor avea loc spectacole ale trupelor de teatru din țară - Teatrul "Bulandra", București, Teatrul Național din București, Teatrul "M. Eminescu" din Botoșani, Teatrul Național din Cluj, Teatrul din Arad, Teatrul "Elvira Godeanu", din Tîrgu-Jiu, Teatrul Național din Chișinău, Teatrul "Luceafărul" și Teatrul Național "V. Alecsandri" din Iași - spectacole realizate de tineri regizori: C.T. Popescu, Beatrice Bleonț, Luminița Anton, Doina Zotincă, Anca Bradu, Ion Mircioagă, Silvia Ionescu, Irina Popescu-Boieru, Cristian Jucu, Cezarina Udrescu, S. Vasilache. Piesele ce se vor juca pe scenele ieșene aparțin unor autori de marcă ai dramaturgiei românești și universale.

Din juriu, care va acorda premii, în valoare de 5.500.000 lei, fac parte: președinte - regizorul Ion Cojar, criticul Iuliana Derlocea, actrița Mihaela Arsenescu, criticul Constantin Paiu, regizorul Felix Alexa.

Tot aseară, la orele 17,00, la Teatrul "Luceafărul" a fost prezentată piesa "Casa evantai" de Marin Sorescu, în regia lui C.T. Popescu, iar la orele 19,30, în sala Teatrului Național, "Romeo și Julieta" de W. Shakespeare, în regia Beatricei Bleonț. **(Ingrid GAL)**

Pentru eliminarea unor deficiente organizatorice

Conducerea ISTH solicită crearea de noi posturi

Recent, conducerea Inspectoratului de Stat Teritorial pentru Handicapați Iași a trimis un memoriu către Secretariatul de Stat pentru handicapați (SSH) ca urmare a propunerii SSH de a restructura inspectoratele teritoriale.

În memoriu se arată că cele șase persoane încadrate la ISTH nu pot acoperi tot volumul de muncă. În prezent, în evidența ISTH Iași se află peste 15.000 de persoane cu handicap și persoane de supraveghere și îngrijire. Cei șase angajați ai Inspectoratului au în sarcină plata alocațiilor și a ajutoarelor bănești lunare, întocmirea hîrtiilor necesare pentru facilități, ținerea la zi a cărților de muncă pentru persoanele de îngrijire și supraveghere, activități de secretariat și de relații cu publicul, gestionarea protezelor și a mijloacelor de deplasare pentru invalizi.

"Noi estimăm că pentru a face față tuturor problemelor ne trebuie cel puțin 11 angajați. La ora actuală, nu avem șofer și nici măcar paznic", a declarat inspectorul sef ***Dumitru Covrig*** **(foto).** În plus, din lipsă de personal, ISTH are program cu publicul doar două zile pe săptămînă. **(Dana PAVEL)**

Directorul de la SC PECO a fost condus ieri la Poliție

■ *lui Costică Ciocan i s-a cerut o declarație în legătură cu situația economico-financiară a firmei* ■ *Adunarea Generală a Acționarilor îi amenință pe greviști că va desface contractele de muncă celor care nu reiau mîine lucrul* ■ *greva continuă* ■

Corneliu Costică Ciocan, managerul S.C. PECO S.A. Iași, a fost condus, ieri, 6.06.1995, orele 15,30, la sediul Poliției Județene Iași, pentru a da o declarație în legătură cu situația economico-financiară a societății. După aceasta el a părăsit sediul Poliției

Acest lucru a avut loc după ce în biroul acestuia s-a efectuat o perchezitie care a durat în jur de cinci ore. Percheziția a fost făcută în baza unui mandat emis de către Parchetul Județean Iași și a fost condusă de locotenent-colonel ***Mircea Artenie*** împreună cu colonel ***Florin Eftimescu***, locotenent-colonel ***Grigore Grigoriu*** și maior ***Lucian Crișu***, ofițeri ai Poliției Județene Iași.

Rezultatele parțiale ale controlului Curții de Conturi Iași și ale Poliției vor fi aduse la cunoștința salariaților pînă vineri, 9.06.1995. Pe timpul celor cinci ore, cît a durat percheziția biroului managerului Corneliu Ciocan, faxul unității a fost supus unui adevărat bombardament al comunicatelor.

Primul comunicat a fost trimis de Asociația Generală a Acționarilor (AGA) de la PECO, prin care salariații erau avertizați că, dacă nu vor relua lucrul pînă miercuri, 7.06.1995, orele 15,00, AGA a hotărît desfacerea contractelor de muncă pentru părăsirea locului de muncă și pentru absențe nemotivate. Acest comunicat a fost semnat de membrii AGA de la S.C. PECO S.A. Iași: ***Emil Duca*** - FPS, ***Victorel Lupu*** - FPS și ***Alexandru Căpitănescu***, directorul FPP II Moldova, Filiala Iași. Pe de altă parte, pe adresa sindicatului PECO Iași, conducerea S.C. PECO S.A. Iași a trimis înștiințarea cu nr. 3711 din 6.06.1995, prin care sindicaliștii erau atenționați că vor suporta toate pagubele produse ca urmare a grevei (care a intrat astăzi în cea de-a opta zi), pagube care se ridică pînă în prezent la aproximativ un miliard patru sute milioane lei, după estimările conducerii. Tot în cursul zilei de ieri, liderul de sindicat de la S.C. PECO S.A. Iași, ***Iulian Budău***, a primit o citație din partea Judecătoriei Iași pentru a se prezenta în fața instanței, vineri, 8.06.1995, orele 8,00, în calitate de pîrît. Principala acuzație pentru care I. Budău a fost chemat în judecată de către conducerea PECO S.A. se referă la pagubele produse prin declanșarea grevei spontane.

Pe timpul celor cinci ore cît a durat percheziția, în fața sediului societății PECO Iași erau adunați în jur de 300 de salariați. La ora 10,30, de la etajul II al sediului au fost aruncați fluturași, dactilografiați la mașină, prin care salariații erau îndemnați să reînceapă lucrul și ***"să se gîndească la copiii lor, care plîng de foame și care-și așteaptă părinții acasă cu o bucată de pîine"***.

În jurul orelor 11,00, s-a încercat o discreditare a celor care protestau prin stropirea holului din fața biroului managerului cu țuică de prune.

În legătură cu anunțata acțiune în forță a Poliției, aceasta nu a mai avut loc, ba mai mult, o dată cu invitarea managerului Corneliu Ciocan la Poliție pentru declarații, s-a procedat la retragerea din zonă a echipajului care a ținut companie greviștilor timp de o săptămînă.

La S.C. PECO S.A. Iași, situația rămîne în continuare tensionată, greviștii continuîndu-și forma de protest pînă cînd managerul Corneliu Ciocan va fi demis. Menționăm că la această grevă spontană, începută cu opt zile în urmă, au aderat 501 salariați din cei 503, cîți numără în prezent unitatea.

Precizăm că, datorită acestei acțiuni de protest, aprovizionarea cu carburanți a municipiului Iași a fost grav afectată, iar distribuția de butelii către populație în zona de nord a Moldovei a fost paralizată total. Vom reveni. **(Dan OLARU)**

De opt zile salariații fac pichete de grevă la intrarea în SC PECO SA

O studentă a încercat să se sinucidă din gelozie

■ *ea a fost salvată de medicii de la Spitalul de Urgențe*

Disperată că prietenul ei a rupt logodna, o tînără de 21 de ani a înghițit conținutul a două flacoane de diazepam, cu intenția vădită de a se sinucide. De altfel, tentativele de sinucidere din dragoste reprezintă una din problemele frecvente cu care se confruntă personalul medical al Spitalului de Urgențe.

Necazurile ***Elenei B.***, din Iași, au început în urmă cu mai multe luni, cînd, la o petrecere studențească, prietenul său, ***Adrian***, s-a arătat a fi foarte interesat de o blondă drăguță, venită fără partener. Insistența cu care Adrian o tot invita la dans pe această tînără a fost pusă de Elena pe seama faptului că logodnicul său băuse cam mult în acea seară. Ulterior, s-a dovedit că nu alcoolul fusese vinovat de atenția deosebită pe care i-a acordat-o Adrian celeilalte fete, ci era vorba de o atracție irezistibilă, după cum i-a declarat mai tîrziu Adrian Elenei. Ca atare, întîlnirile dintre Adrian și Elena s-au rărit, iar în momentele în care, în sfîrșit, erau împreună, el evita sistematic să discute despre căsătorie. Elena a intuit că este vorba de o altă femeie. L-a urmărit timp de mai multe săptămîni, perioadă în care s-a convins că logodnicul ei este îndrăgostit de blonda de la petrecere. Orbită de furie, dar și de durere, tînăra înșelată a încercat să se răzbune anunțîndu-l pe Adrian că este însărcinată. Din păcate pentru ea, nici această problemă nu a schimbat cu nimic relația dintre ei. Între timp, Elena a absentat de la cursuri și nu s-a prezentat la examene, situația ei școlară fiind dezastruoasă. Înfrîntă de necazurile care s-au abătut deodată asupra ei, tînăra a decis să-și ia viața înghițind pastile de diazepam. Medicii Spitalului de Urgențe au reușit, totuși, să-i salveze viața, indicîndu-i, în același timp, un consult psihiatric. **(Nicolae MANOLIU)**

Teoria ca teoria, practica ne omoară

O carte pentru funcționarii publici

Cinci reprezentanți ai Centrului de Perfecționare a Funcționarilor Publici, filiala Iași, au definitivat al treilea volum din lucrarea ***"Administrația Publică Locală"***, volum intitulat ***"Funcționarul public - Norme și principii comportamentale"***. Cartea, care va fi tipărită de Editura "Cronica", cuprinde circa zece capitole, adresîndu-se funcționarilor din administrația publică locală, precum și celorlalte categorii ale populației. Dintre capitolele acestei lucrări menționăm: Reguli de protocol și secretariat, Comunicarea și tonul dialogului, Abordarea relațiilor de serviciu etc., finalul cuprinzînd o serie de proverbe, cugetări și reflecții privind aspecte din activitatea funcționarului public.

Autorii volumului sînt ***Neculai Pepelea, Corneliu Moroșanu, Nicolae Iftimie, Ion Serbina*** și ***Cristea Chelaru***. Precizăm că primele două volume ale lucrării - apărute în 1994 - se intitulează "Administrația Publică Locală - Atribuții, servicii" și "Fondul funciar". **(M.B.)**

Panică pe piața certificatelor de proprietate

Anunțata aprobare de către Parlament a Legii pentru accelerarea privatizării, în baza căreia carnetele cu certificate de proprietate vor primi valoarea de 25 mii lei fiecare, față de 875 mii lei la cît sînt evaluate în prezent, a generat o adevărată furie a populației de a participa la ultima etapă de privatizare prin ofertă publică de la sfîrșitul trimestrului întîi al acestui an, este opinia Iosefinei Moroșanu, membru în Consiliul de Administrație al F.P.P. II - Moldova. Cercetător științific la Institutul de Studii și Cercetări Economice din Iași, Iosefina Moroșanu ne-a declarat: "Numărul mare de participanți la privatizarea prin ofertă publică, chiar dacă rentabilitatea unora dintre firmele de la care F.P.P. II a oferit acțiuni este destul de mică, poate fi explicat prin dorința cetățenilor de a folosi cît mai repede carnetele cu certificate de proprietate pe care le dețineau". Această afirmație a fost făcută în contextul unor referiri la problemele economico-financiare cu care se confruntă unele dintre firmele aflate pe lista de privatizare prin ofertă publică. Un exemplu este cel al societății comerciale TOMIRIS S.A. (fosta Întreprindere de Mătase "Victoria") din Iași, unde numărul de acțiuni proprii a fost acoperit de carnetele depuse de cetățeni în ciuda problemelor firmei. Recent, conducerea acestei unități a decis aplicarea unui program de restructurare, în care este prevăzută și disponibilizarea cîtorva sute de salariați. În prezent, TOMIRIS S.A. se confruntă cu o importantă lipsă a pieței de desfacere pentru produsele proprii, precum și cu dificultăți în recuperarea unor importante fonduri financiare de la diverși beneficiari. **(Alin TOCAN)**

Directorul Direcției Sanitare promite construirea unui centru de zi pentru copiii infectați HIV

■ *acest centru va fi construit în cooperare cu o asociație umanitară din Anglia*

În vara acestui an vor începe lucrările de construcție la sediul Centrului de zi Iași pentru diagnosticarea și tratamentul copiilor cu HIV/SIDA, centru care va fi construit cu ajutorul Direcției Sanitare Iași și al asociației umanitare ***"Romanian Angel Appeal"*** (Anglia).

Dr. ***Mihai Frasin***, directorul Direcției Sanitare Iași, a precizat că acest centru va funcționa în incinta Spitalului de Copii "Sf. Maria", iar aparatura medicală necesară investigării copiilor bolnavi va fi donată de asociația engleză. ***"Avem promisiunea că aparatura o va dona «Romanian Angel Appeal». Celelalte cheltuieli necesare amenajării spațiului, salarizării personalului care va lucra în acest centru, aprovizionării cu medicamente, le va suporta Direcția Sanitară. Vrem să realizăm un centru asemănător centrelor de la Constanța și București. Ideea care a stat la baza înființării centrului este evitarea izolării copiilor bolnavi HIV/SIDA care trăiesc în familie și care trebuie să ducă, totuși, o viață normală, în colectivitate."*** În ceea ce privește soarta copiilor cu HIV/SIDA abandonați în leagăne, dr. Mihai Frasin a afirmat că în cel mai scurt timp va fi amenajat un spațiu special destinat îngrijirii corespunzătoare a acestor copii.

Tot pentru a veni în sprijinul bolnavilor HIV/SIDA, Direcția Sanitară intenționează să deschidă la Spitalul de Boli Infecțioase o secție cu 25 de paturi pentru tratamentul diverselor complicații care apar la acești bolnavi: ***"Avîndu-se în vedere faptul că în Iași nu există o asemenea secție, specialiștii Spitalului de Boli Infecțioase au solicitat înființarea unui serviciu special pentru bolnavii HIV/SIDA. Direcția Sanitară și-a dat avizul; urmează, însă, să primim aprobare de la Ministerul Sănătății pentru că e vorba de o dotare specială, de cadre specializate etc."***, a declarat dr. Mihai Frasin. **(Corina GRIGORAȘ)**

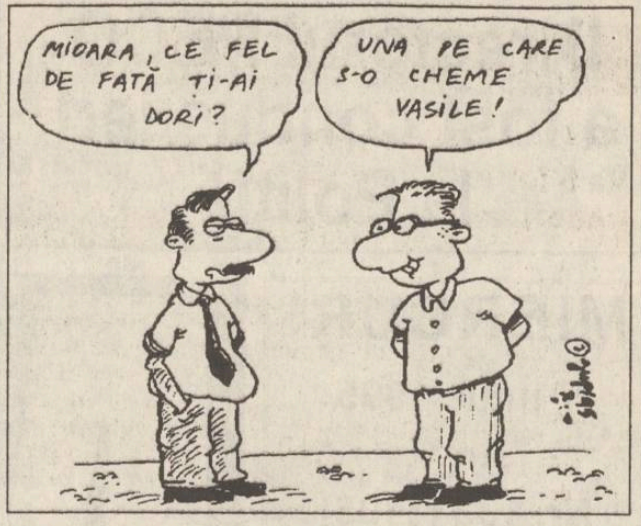

MIOARA, CE FEL DE FATĂ ȚI-AI DORI?
UNA PE CARE S-O CHEME VASILE!

Mioara Pițu, în vîrstă de 18 ani, din Tîrgu Frumos, va deveni bărbat

■ *pentru acest lucru Serviciul de Stare Civilă din Tîrgu Frumos a deschis acțiune la Judecătoria Pașcani*

Dacă de-acum celebrul ***Sorin Rațiu*** a devenit, în urma operației de schimbare de sex, Sorina, pentru ***Mioara Pițu*** (18 ani) procesul prin care va căpăta, în sfîrșit, un nume masculin nu va fi, în nici un caz, atît de complicat. Pentru că Mioara Pițu este băiat în toată regula. Atît doar că pe certificatul său de naștere figurează un nume feminin. Timp de optsprezece ani, băiatul Mioara Pițu a purtat povara acestui nume feminin. Neîncredere, chicoteli, rîsete, farse. Buletin de identitate în care se specifică sexul: bărbătesc, prenumele: Mioara. Lucrări și teze semnate: Mioara. Prezentări noilor colegi sau prieteni: Mioara. Și, deși acțiunea în justiție pentru modificarea numelui nu costă nici un leu, timp de optsprezece ani nimeni nu a sesizat serviciile de stare civilă despre această anomalie.

Mioara Pițu s-a născut la 29 septembrie 1977 în comuna Corni, județul Botoșani. Părinții săi, Paraschiva și Constantin l-au dat pe micuțul Mioara la Casa de Copii din Trușești, Botoșani.

De aici, la absolvirea a opt clase, băiatul a fost transferat la Școala profesională din tîrgu Frumos, unde învață de un an și jumătate.

"Prin urmare, un întreg lanț de persoane care ar fi putut să intervină pentru înlăturarea acestei situații jenante pentru copil. Părinții, secretarul comunei respective - care, mai mult ca sigur, este autorul erorii -, conducerea Casei de Copii din Trușești, ofiterul de la Evidența Populației din Botoșani, conducerea instituției din Tîrgu Frumos, toți, la un anumit moment ar fi putut opri calvarul băiatului", ne-a precizat juristul ***Corneliu Moroșanu,*** șeful Serviciului de Stare Civilă și Autoritate Tutelară din cadrul Consiliului Județean Iași. Acesta ne-a mai informat că reprezentantul Serviciului de stare civilă din Tîrgu-Frumos a deschis acțiunea la Judecătoria Pașcani pentru rectificarea greșelii. Băiatul nu s-a hotărît încă asupra viitorului său nume, masculin de această dată.

"Astfel, de erori am mai întîlnit de-a lungul timpului. Dar de obicei, era vorba de o literă în minus sau în plus, de un "a" în loc de "u" etc. Dar Mioara nu are corespondent masculin. E ciudat...

De la începutul anului, pe raza județului avem deschis în instanță optzeci de procese pentru rectificarea erorilor din acte. Greșeli apărute în cele mai multe cazuri, din vina secretarilor din comune. La o testare pe care am dat-o celor 88 de secretari din județul Iași, șase au primit calificativul slab", ne-a mai relatat juristul Corneliu Moroșanu. Printre care și ***Dan Lungu***, secretar al comunei Gropnița, care, deși amendat luna trecută cu 50.000 de lei pentru neîndeplinirea atribuțiilor de serviciu, își continuă activitatea în aceeași manieră. Bătrîna ***Aurica Fechet***, din satul Săveni a constatat, atunci cînd a trebuit să ducă actele pentru obținerea pensiei de urmaș, că în certificatul de căsătorie era trecută Maria, și nu Aurica.

Motiv pentru care nu-i poate fi acordată pensia. Rugîndu-l pe secretarul Dan Lungu să-i rectifice greșeala, astfel încît acest certificat să coincidă cu cel de naștere și cu buletinul, acesta, puțin tulburat din cauza vinului consumat, a repezit-o și a alungat-o din birou. Femeia a fost nevoită să vină de două ori la Iași, pentru a rezolva o problemă minoră. ***"Este un caz clasic de indolență și incompetență. Probabil că tot un astfel de secretar a putut face uluitoarea greșeală de a înregistra un copil de sex bărbătesc sub un nume feminin"***, a conchis juristul Corneliu Moroșanu. **(Gynella PARFENIE)**

Rezultatele controalelor efectuate în Piața Nicolina

În această săptămînă s-a încheiat activitatea birourilor de control în piața Nicolina și a început activitatea de control în piața Independenței a municipiului Iași.

În luna mai, în piața Nicolina au fost efectuate 1485 acțiuni de control, dintre care 8 la administrația pieței, 309 la agenții economici și 1168 la persoane fizice. Au fost confiscate de către Poliția Sanitar-Veterinară produse în valoare de 433.000 lei (de 351.000 lei de la agenții economici - carne de porc, slănină, organe de animale etc. și de 82.000 lei de la producătorii particulari - lapte, brînză de vaci, smîntînă etc.).

Au fost interzise de la comercializare produse alimentare în valoare de 8.787.000 lei, din care produse în valoare de 6.189.000 lei au fost interzise de către inspectorii Oficiului Județean pentru Protecția Consumatorilor (O.J.P.C.) Iași. De asemenea, au fost întocmite patru dosare de cercetare penală și au fost soluționate 14 din cele 15 sesizări primite din partea consumatorilor (o sesizare fiind neîntemeiată). Menționăm că la controalele în echipă au participat și reprezentanții Corpului de control comercial județean și municipal Iași. **(C.S.)**

ComputerLand Center Iași

Doriți să comunicați simplu și rapid?

Singura soluție este ComputerLand Center Iași!

vinde și închiriază pe frecvențele proprii
stații radio MAXON
la cele mai avantajoase prețuri.

Bd. Ștefan cel Mare și Sfânt, bl. B2, 6600 Iași
telefon: 32-116651; 116772; 117300; fax:32-117956

ATENȚIE PENTRU AUTOVEHICULE CU MASĂ MAI MARE DE 3,5 TONE SAU LUNGIME MAI MARE DE 7 M

PLĂCI AUTO
de identificare

• dreptunghiulare R70 • triunghiulare R69

Obligatoriu de la 1 iulie 1995
conform ordinelor 158/388 și 165/389
ale Ministerului de Interne și Ministerului Transporturilor

VESTA INVESTMENT SRL

Cumpărați acum !
Pînă la 20 iunie reducere 20%

UNIVERSAL RX GROUP
6600, Iași, str. Grigore Ureche 3, tel./fax: 112058, 212660

Aurel Leon
Cafeaua de dimineață

Editura NORD EST
Grupul de presă NORD EST

Vă invită să luați parte la lansarea volumului
"Cafeaua de dimineață",

semnat de scriitorul și publicistul **Aurel Leon**, pe care-l citiți în ziarul **MONITORUL** atunci cînd savurați cafeaua de dimineață. Cartea d-lui Aurel Leon reunește cele mai frumoase pagini din serialul de zi cu zi, în care veți putea recunoaște **umbre** ale trecutului și **umbre** ale prezentului. Autorul nu se va ascunde, și el, în umbră. Va fi de față și va acorda autografe tuturor cititorilor săi la

Casa Cărții
vineri, 9 iunie 1995
ora 18,00.

Amfitrionii dvs. vor fi Editura NORD EST și autorul cărții, dl. **Aurel Leon.**

Prezintă scriitorii
Ioan Holban și Grigore Ilisei

TURISM
AGPI
Agenția PROSPER INTERNATIONAL

VACANȚA PERFECTĂ
IEFTIN SAU GRATIS
MARE, MUNTE, DELTĂ

•PLATA ÎN 6 RATE
•TRANSPORT CU AUTOCAR

STR. G. URECHE 3,
BLOC W. MĂRĂCINEANU,
ÎN SPATELE TRIBUNALULUI,
LÎNGĂ EXCLUSIV.
TEL. 210932, 213122, 213130

MONITORUL DE IAȘI

Noutăți în planul de scolarizare

Va fi înființată o clasă de tipografie

În anul școlar 1995-1996, în cadrul Grupului școlar de arte și meserii "Gheorghe Asachi" din Iași, va fi înființată o clasă cu profilul "Tipografie" - ceea ce constituie o premieră în județul Iași. Locurile vor fi ocupate în urma concursului de admitere în clasa a IX-a, din vara aceasta. De asemeni, față de anul trecut, au fost înființate clase cu profil economic la licee din Pașcani și Tîrgu Frumos. La Tîrgu Frumos va mai funcționa și o Școală profesională de curînd dată în folosință.

Tot începînd cu anul școlar '95-'96, în cadrul Școlii Normale vor funcționa clase de seminar teologic ortodox. **(D.F.)**

Inspectorul general al ISJ

"Este necesară pregătirea pedagogică a absolvenților de teologie"

Ieri, la sediul Inspectoratului Școlar Județean Iași, inspectorul general Rodica Luca (foto) a prezentat - în cadrul unei conferințe de presă - problemele dezbătute la un Atelier de lucru pe teme de educație religioasă, organizat de Consiliul Mondial al Bisericilor, în perioada 21 mai - 1 iunie a.c., în localitatea finlandeză Joensuu. Cei 20 de participanți din nouă țări au fost coordonați de lectori din Statele Unite ale Americii, Grecia, Finlanda și România. Profesoara Rodica Luca a declarat: "În urma participării, vom iniția acțiuni pe două direcții. Este necesară atît pregătirea pedagogică a absolvenților de teologie care predau religia, cît și pregătirea teologică a celor care predau religia, fără a fi absolvenți de teologie. De asemeni, trebuie procurate materialele auxiliare necesare bunei desfășurări a orelor de religie". Inspectorul general a apreciat că abordarea teoretică într-o manieră modernă a educației religioase s-a dovedit a fi extrem de utilă, în contextul în care "unele activități de perfecționare de la noi nu dau rezultate".

În altă ordine de idei, Rodica Luca a precizat că nu a luat încă o decizie în privința eventualității transformării Școlii 15 în școală de aplicații pentru Școala Normală.

Referitor la propunerea Corpului de control al ministrului Învățămîntului privind eliberarea din funcție a trei inspectori școlari din Iași, inspectorul general a anunțat că nu sînt noutăți. "Problema este de competența ministerului", a mai spus Rodica Luca. **(Dan.FODOR)**

În primul trimestru al acestui an

27 de accidente de muncă

"În trimestrul I al anului în curs, au fost înregistrate 27 de accidente de muncă, dintre care două mortale, iar 25 soldate cu incapacitate temporară de muncă (ITM), accidente raportate la un număr de 194.338 de salariați ai municipiului Iași", ne-a declarat ing. Andrei Albulescu, inspector-șef la Inspectoratul de Stat Teritorial pentru Protecția Muncii (ISTPM) din Iași. Indicele de frecvență al accidentelor (calculat ca un raport între numărul de accidente și numărul total de salariați x 1000) a fost, în trimestrul I 1995, în cazul accidentelor mortale, de 0,04, iar la total accidente de 0,6. Raportat la totalul de 6.761.000 de salariați ai României, indicele de frecvență este, în cazul accidentelor mortale de 0,07, iar la total accidente de 1,1. Într-un clasament pe județe, Iașul ar ocupa poziția 35 (din cele 42 de județe ale țării) în ceea ce privește situația accidentelor de muncă înregistrate. Pe primul loc înce privește numărul accidentelor de muncă în județul Iași se situează industria alimentară și a băuturilor (cu patru accidente, dintre care unul mortal și trei cu ITM), apoi agricultura (cu trei accidente, dintre care unul mortal și două cu ITM), industria de mașini și echipamente (cu trei accidente - ITM), industria construcțiilor (trei accidente cu ITM). **(C.S.)**

Fauna grădinii zoologice din Iași este formată în prezent din hoți la drumul mare

Grădina Zoologică din șos. Bucium 110, aparținînd patrimoniului municipiului Iași, se află într-o stare jalnică datorită proastei administrări. De fapt, se pare că acesta este rezultatul unor jocuri de culise care au dus la falimentarea firmei CERBUL S.R.L., care a făcut investiții și a modernizat spațiul respectiv, în beneficiul unei societăți româno-franceze - MC INTERNATIONAL S.R.L. Manevrele care au stat în spatele acestei afaceri le vom prezenta în cele ce urmează, ca și implicarea unor funcționari publici în găsirea unei căi, cît de cît legale, care să gireze această afacere.

Patru cai de rasă au fost înfometați pînă la moarte la "școala de echitație" din strada Bucium nr. 110

■ *O afacere păguboasă*

Prin Decretul 301/1978, statul român hotăra ***transmiterea în folosință gratuită a terenului din șos. Bucium 110, de la Ocolul Silvic Ciurea către Asociația Județeană a Vînătorilor și Pescarilor Sportivi (A.J.V.P.S.) Iași, pentru crearea unei grădini zoologice în municipiul Iași.*** Ca urmare a acestui decret, A.J.V.P.S. Iași a construit imobilul și cuștile pentru animale, după care a populat Grădina Zoologică. Datorită faptului că această investiție s-a dovedit păguboasă, ***A.J.V.P.S. Iași a renunțat în 1984 la această investiție și a predat-o fostului proprietar, Ocolul Silvic Ciurea.*** Însă această unitate a refuzat reintegrarea în patrimoniu a terenului din șos. Bucium 110, iar construcțiile din acest perimetru au rămas ale nimănui.

■ *Aprobare verbală a directorului Georgescu*

În anul 1990, Primăria județului Iași a emis Decizia 296/10.05.1990 prin care respectivul teren intra în patrimoniul său și trecea în folosința I.G.C.L. Iași. La rîndul său, I.G.C.L. Iași a încheiat un contract de închiriere cu ***Laurențiu Ciobanu, patronul firmei CERBUL S.R.L.***, pentru cele trei hectare de teren din șos. Bucium 110, precum și pentru imobilele părăsite de ani de zile. Un an mai tîrziu, CERBUL S.R.L. a înaintat o adresă către I.G.C.L. Iași, la care s-a anexat un proiect de amenajare a spațiului (nr. 5324/08.04.1991), avizat verbal de directorul I.G.C.L., Ioan Georgescu, după cum afirmă Laurențiu Ciobanu.

Bazat pe avizul verbal al directorului Georgescu, Laurențiu Ciobanu a pornit investițiile în spațiul din șos. Bucium 110, însă, ulterior, directorul I.G.C.L. Iași nu a mai trimis acordul scris pentru aprobarea lucrărilor. Cu toate acestea, timp de ani de zile, nimeni de la R.A. LOCUINȚA, fostă I.G.C.L., nu a cerut oprirea lucrărilor de amenajare a spațiului respectiv.

■ *Surpriza de la R.A. LOCUINȚA*

În vara anului 1993, Laurențiu Ciobanu s-a prezentat la R.A. LOCUINȚA pentru ***prelungirea contractului de închiriere pe anul 1993-1994.*** După negocierea chiriei și schițarea contractului, urma să se completeze formularul-tip pentru definitivarea actelor. "***Am fost la R.A. LOCUINȚA prin luna octombrie 1993, însă contractul nu era întocmit. Am revenit în luna noiembrie, însă mi s-au cerut cîteva mii de lei pentru formular, bani pe care nu-i aveam la mine. Cînd am revenit, prin luna ianuarie 1994, Gheorghe Pînzariu, șeful Serviciului Spații cu Altă Destinație (SAD), a refuzat să-mi dea contractul pentru a-l semna, spunîndu-mi că trebuie să părăsesc spațiul din șos. Bucium 110***" - ne-a declarat Laurențiu Ciobanu, patronul S.C. CERBUL S.R.L. Astfel, deși contractul era înregistrat sub nr. 674/19.07.1993 și semnat de factorii de răspundere ai R.A. LOCUINȚA, această instituție susține că respectivul contract nu există.

■ *Un pretext care se va dovedi a fi fals*

Pe data de 31 ianuarie 1994, R.A. LOCUINȚA a trimis o adresă către S.C. CERBUL S.R.L., prin care anunța faptul că ***firma în cauză trebuie să părăsească spațiul pentru că, în conformitate cu Decretul 301/1978, emis de Consiliul Județean Iași, fostul proprietar (R.A. ROMSILVA) revendica amplasamentul.*** Cîteva luni mai tîrziu, Primăria Iași a emis Dispoziția 492/28.03.1994, prin care dispunea ***evacuarea firmei CERBUL S.R.L. din spațiile amplasate în șos. Bucium 110.*** Practic, din acest moment, s-a declanșat o campanie de falimentare a S.C. CERBUL S.R.L. Iași, firmă care, la acea dată, terminase de amenajat spațiul respectiv, urmînd a deschide un service auto și un minihotel cu restaurant.

Dispoziția dată de Primăria Iași în 28 martie 1994 este semnată doar de Petru Gârlea, jurist, iar semnătura primarului Constantin Simirad, precum și a Lenuței Milatinovici, șef Serviciu Contencios, lipsesc. **În baza acestui act emis ilegal, R.A. LOCUINȚA a reușit să-l determine pe Laurențiu Ciobanu să părăsească spațiul amenajat de el.** Dar să vedem în ce au constat amenajările făcute de S.C. CERBUL S.R.L. la imobilele din șos. Bucium 110 și la ce valoare s-au ridicat.

■ *300 de milioane lei la banii de acum*

Conform deciziei de preluare a imobilelor din șos. Bucium 110, emisă în 1990 de către Primăria județului Iași, corpul principal de clădire era format din ***nouă boxe și două holuri aflate într-o stare avansată de uzură.*** La data predării imobilului de către CERBUL S.R.L., corpul principal de clădire deținea un ***restaurant în suprafață de 134 mp, trei apartamente de cîte două camere, cu băi faianțate, în suprafață de 95 mp, și un spațiu tehnologic de 33,7 mp (bucătărie).*** Toate aceste spații erau utilate și mobilate de Laurențiu Ciobanu, iar apartamentele erau deservite de o microcentrală termică. În plus, CERBUL S.R.L. a executat lucrări de aducțiune a apei și canalizare. ***Suma pe care CERBUL S.R.L. a investit-o timp de patru ani în spațiul din șos. Bucium 110, evaluată de Laurențiu Ciobanu la valoarea actuală a banilor, este de circa 300 milioane lei.***

■ *Tîrgul din luna iulie 1994*

În timpul lunii iulie 1994, firma CERBUL S.R.L. a fost contactată de o firmă româno-franceză patronată de ***Michel Chassine, cetățean francez, și de soția acestuia, Carmen Chassine, de origine română.*** Presat de cei doi francezi, pe de o parte, și de R.A. LOCUINȚA, pe de altă parte, Laurențiu Ciobanu a închiriat pe 1 august 1994 tot mobilierul, în valoare de peste 150 milioane lei, la valoarea actuală a banilor, pentru care urma să primească o chirie lunară de 300.000 lei. După preluare, firma MC INTERNATIONAL S.R.L., patronată de cei doi francezi, s-a instalat în spațiul din șos. Bucium 110, deoarece după cum ne-a relatat Laurențiu Ciobanu, "***ei urmau să primească acel spațiu***". Și, așa cum afirmau în iulie 1994, Michel și Carmen Chassine s-au ținut de cuvînt, intrînd, cinci luni mai tîrziu, în posesia contractului de închiriere cu R.A. LOCUINȚA.

Pe data de 20 septembrie 1994, la R.A. LOCUINȚA s-a susținut concursul de licitație pentru imobilele din Bucium 110. Datorită faptului că numai firma MC INTERNATIONAL S.R.L., care avea ca obiect de activitate ***"Școală de echitație"***, a participat la licitație, R.A. LOCUINȚA nu a repetat licitația, ci a încheiat un contract de asociere cu cei doi francezi, însă la data de 4 ianuarie 1995. ***De la 1 august 1994 și pînă la data încheierii contractului, firma MC INTERNATIONAL S.R.L. a funcționat ilegal în spațiul din Bucium 110, fără să plătească chirie nimănui.*** De asemenea, este curios cum S.C. CERBUL S.R.L. a fost evacuată din spațiu, în anul 1994, pentru că R.A. ROMSILVA solicita amplasamentul, în timp ce în anul 1995 R.A. LOCUINTA a perfectat un alt contract cu o altă firmă. De fapt, această situație denotă jocul de culise al unor funcționari publici care au făcut, practic, cadou lucrările efectuate de Laurențiu Ciobanu, unor alți indivizi, care preluau la cheie un restaurant și un minihotel gata utilate.

■ *Școală de echitație cu mîrțoage*

Iată ce declară Gheorghe Pînzariu, șeful Serviciului S.A.D. de la actuala R.A. CITADIN Iași: "***Atîta vreme cît proiectul de contract pentru perioada 1993-1994 nu a fost semnat de ambele părți, nu a existat nici o formă legală prin care CERBUL S.R.L. să dețină spațiul din Bucium 110. Deci, a trebuit să-l evacuăm, cu atît mai mult cu cît a executat fără acordul nostru scris***".

Școala de echitație pe care Michel Chassine afirma că dorește să o înființeze pe șos. Bucium 110 a avut drept urmări ***înfometarea pînă la moarte a patru cai de rasă***, preluați în custodie de firma româno-franceză de la herghelia din Dumbrava - Neamț. "***Și-au bătut joc de cai, ținîndu-i în garajul în care trebuia să funcționeze atelierul service. Au ținut caii fără un pic de mîncare, de ajunseseră animalele să roadă tocurile de la ferestre***" - a afirmat Laurențiu Ciobanu. Mai menționăm și faptul că, deși cei doi francezi nu au plătit chirie pentru spațiu, contractul nu le-a fost reziliat. Totuși, cînd Serviciul S.A.D. de la R.A. CITADIN a încercat să-i găsească pe patronii firmei MC INTERNATIONAL S.R.L., au aflat că aceștia, după ce au vîndut apartamentul ce figura ca sediu al firmei, au dispărut.

■ *Jaf la drumul mare*

În prezent, ***fosta Grădină Zoologică este lăsată pradă jafului,*** deși prin Hotărîrea nr. 59/10.04.1995, emisă de Consiliul Municipal Iași, acest spațiu este trecut în patrimoniul municipiului Iași. Începînd de la sfîrșitul lunii ianuarie 1995, dată la care Laurențiu Ciobanu și-a retras ceea ce a mai găsit din inventarul închiriat firmei MC INTERNATIONAL S.R.L., spațiul a fost jefuit de uși și ferestre, cu tot cu tocuri, au fost furate porțile, circa 80 m gard din fier forjat, chiuvete, căzi, closete, microcentrala termică, pompa de apă și multe altele.

Mitică Ungureanu, consilierul municipal care a demonstrat abuzurile petrecute la fosta Grădină Zoologică, ne-a declarat: "***În ședința Consiliului Municipal de luni, 12 iunie, voi ridica și această problemă, în spatele căreia se află cîțiva funcționari publici corupți. Voi cere crearea unei comisii de anchetă, formată din consilieri municipali, care să cerceteze acest caz, iar Primăria Iași să ia măsurile de rigoare. Din actele pe care R.A. CITADIN mi le-a pus cu greu la dispoziție rezultă implicarea clară, în această afacere, a lui Petru Gârlea, actualul șef al Serviciului juridic al Primăriei Iași. Ceea ce mi se pare mai curios, și aici bănuiesc coruperea unor funcționari de la R.A. CITADIN, este faptul că nici pînă acum nu a fost reziliat contractul dintre această regie și firma MC INTERNATIONAL S.R.L., deși francezii nu au plătit chirie pentru spațiul din Bucium 110***". **(Daniel NIȚOI)**

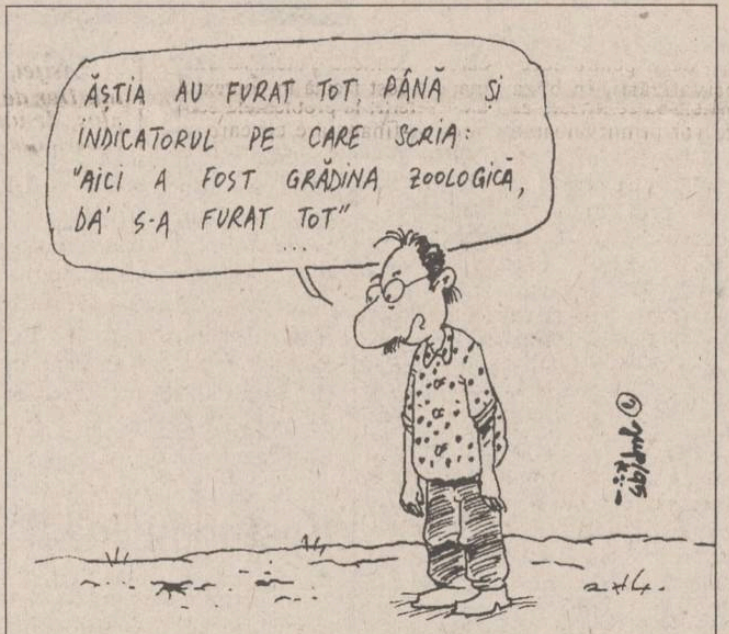
ĂȘTIA AU FURAT TOT, PÂNĂ ȘI INDICATORUL PE CARE SCRIA: "AICI A FOST GRĂDINA ZOOLOGICĂ, DA' S-A FURAT TOT" ...

Ziua internațională a mediului înconjurător

Luni, la Grupul școlar "Metalurgica", s-au desfășurat cîteva manifestări dedicate ***"Zilei internaționale a mediului înconjurător", "Anului european al ocrotirii naturii" și "Anului geografiei românești".*** Inițiativa a aparținut cadrelor de Geografie, Istorie și Filosofie. Au participat conferențiar dr. Vasile Băican, de la Facultatea de Geografie a Universității "Al.I. Cuza", profesori de geografie din municipiul Iași și alte personalități. Programul a cuprins prezentarea unei comunicări intitulată "***Strategia națională în vederea reducerii efectului de seră al Terrei***" (conf. dr. V. Băican), prezentarea unui film documentar avînd ca temă ***"Poluarea mediului și măsurile adoptate de Comunitatea Economică Europeană",*** film comentat de prof. Marlena Asaftei. La această acțiune a fost invitată și eleva Ionuța Grumăzescu (clasa a X-a, Liceul Național), laureată a ultimei Olimpiade naționale de geografie, care a prezentat un set de diapozitive. **(Cătălin SĂCĂRESCU)**

După toate probabilitățile

În Iași va fi înființat un liceu neoprotestant

■ *pentru început, vor fi înființate două clase a IX-a și o clasă a V-a*

Recent, Alianța Evanghelică din Iași (grup care reprezintă interesele mai multor culte neoprotestante) a depus la sediul Inspectoratului Școlar Județean Iași ***o cerere pentru obținerea unui aviz de principiu în vederea funcționării unui liceu particular neoprotestant***. Cererea este însoțită de un protocol încheiat cu Ministerul Învățămîntului și cu Secretariatul de Stat pentru Culte, precum și de o situație statistică în care se arată că în județul Iași există 38 de lăcașe de cult neoprotestante (baptiste, evangheliste, adventiste și penticostale) și un număr considerabil de membri ai acestor culte.

Solicitarea de înființare a liceului în cauză a fost precedată de un sondaj de opinie în mediile neoprotestante.

Decizia finală în privința înființării unui liceu neoprotestant la Iași va aparține Ministerului Învățămîntului. **(D.F.)**

BACO s.r.l.
Simbolul calității
vinde en gros
papetărie și birotică
■ HERLITZ
■ XEROX
■ PELIKAN
■ KORES
Reducere de pînă la 28%,
funcție de cantitatea achiziționată!
Iași, str. Zorilor nr. 16
(cartier Moara de Vînt)
Telefon 117941

A APĂRUT
Televizorul tablou - volum redus și lipsa distorsiunilor
Sectele la sfîrșit de secol
NORD-EST MAGAZIN

CUTREMURE
săptămînal de informație științifică
Seismele catastrofe inevitabile
200.000 de cutremure se produc anual în toată lumea (pag. 7-10)
Verde pentru automobiliști
SIDA în România circulă subtipul F al virusului HIV
Calculatorul

Nu mai puțin de 150 de milioane de vehicole circulă pe șoselele Europei, provocînd frecvent blocaje pe autostrăzi. Interesante tehnologii de ultimă oră propun fluidizarea traficului.
Cutremurele - cele mai devastatoare catastrofe de pe Pămînt. Anual se produc în lume 200.000 de seisme
Maladia SIDA. În România predomină subtipul F al virusului HIV; populația țării este foarte expusă, consideră specialiștii.
Televizorul tablou - volum redus, imagine fără distorsiuni, o noutate în domeniul televiziunii.
ÎN ACEST NUMĂR

NE NORD EST GROUP
STICKER AND SIGN
Reprezentant exclusiv pe MOLDOVA
STICKER AND SIGN
■ AUTOCOLANTE PUBLICITARE
• Din PVC
• Decupaj după forma dorită
■ ETICHETE AUTOCOLANTE
Suport: Hîrtie, PVC transparent, Metalizat aur și argint, Aluminiu, Fluorescent etc
■ FIRME LUMINOASE
Neon, Litere spațiale, Casete luminoase, Copertine, Prolite, Chain Sign etc.
PRODUSE PENTRU TOATE EXIGENȚELE
NOU !!! Numai noi vă putem oferi:
• autocolante cu impresie de fotografie
• autocolante dublă față
• etichete autocolante în rulouri
Nu ezitați să ne contactați !
Tel. 032-211570

Certitudinea unei danturi sănătoase
STIMOROL's XYLITOL Dirol NUTRASWEET Tel. 250200
SUGAR FREE CHEWING GUM PEPPERMINT
La Iași numai prin NIVAS HOLDING

STAYER
electropompă
PI 800
Putere 800 W
Debit 5mc/h
Greutate 4,8 kg

STAYER PI 800

NOU STOC LIMITAT
ALFA CIVIC
Șos. Națională 198, bl. B, sc. A, et. 7, ap. 26
CP 765, CP 3
6600 Iași, România
Tel./Fax (40)-32-13.76.13
unelte ▪ scule ▪ dispozitive ▪ accesorii ▪ aparate electrice ▪ instalații ▪ adezivi ▪ coloranți ▪ abrazivi

NE BUSINESS 10 BB/AC advertising company
Societate specializată
INSCRIPȚIONĂM PIXURI
Culori și forme deosebite
Calitate excepțională
Telefon
230060, 144776,
dl. Adrian Rusu

MONITORUL FINANCIAR

O activitate rentabilă

Coopers&Lybrand România a înregistrat în 1994 un profit net de circa 500.000 dolari

Firma de consultanță Coopers&Lybrand România a înregistrat în 1994 un profit net de circa 500.000 dolari, a declarat Agenției Mediafax ***Emilian Radu***, consultant al firmei în domeniul managementului. Serviciile oferite de Coopers&Lybrand în România cuprind următoarele domenii: contabilitate, control și audit financiar, impozite etc. Unul din domeniile în care Coopers&Lybrand acordă consultanță este și privatizarea. În acest caz, clienții pot fi societățile care se privatizează (finantarea realizîndu-se de la FPS și FPP) sau investitori străini "strategici" care doresc să efectueze plasamente financiare în societățile respective. ***"Concernul olandez Unilever este numai unul dintre investitorii importanți care a apelat la serviciile noastre pentru achiziționarea de acțiuni la Dero SA Ploiești"***, a adăugat Radu.

Se apropie deschiderea pietei de capital

Stere Farmache a fost validat în funcția de director general al Bursei de Valori București

Stere Farmache, ales ca director general al Bursei de Valori București de către Comitetul Bursei de Valori, a fost validat oficial de către Comisia Națională a Valorilor Mobiliare (CNVM). Înainte de a fi numit în această funcție, Stere Farmache a fost director general al Direcției de Reglementare și Evidență a Valorilor Mobiliare din cadrul CNVM, iar pînă în 1994 a fost directorul Agenției Valorilor Mobiliare (actuala CNVM). Directorul general este numit pentru un mandat de cinci ani și are în administrare curentă Bursa de Valori. Odată cu validarea de către CNVM a directorului general, Bursa de Valori București a dobîndit personalitate juridică. CNVM mai trebuie să numească pe comisarul general al Bursei, care va supraveghea și controla Bursa de Valori în ceea ce privește administrarea acesteia, precum și regimul operațiunilor și disciplina societăților de valori mobiliare. Comisarul general este numit pentru o perioadă de cinci ani.

Pentru modernizarea transporturilor

Aurel Novac participă la Conferința Europeană a Miniștrilor de Transport

Ministrul român al Transporturilor, ***Aurel Novac***, va participa, între 6-8 iunie, la sesiunea Consiliului de Ministri din cadrul Conferintei Europene a Ministrilor de Transport (CEMT), care se desfășoară la Viena. Delegația română va prezenta CEMT propuneri privind difuzarea pentru toate societățile de cale ferată din Europa Centrală și de Est a unui program de calcul electronic pentru terminalele nominalizate în Acordul European asupra marilor linii de transport combinat (AGTC), care să asigure monitorizarea activității de transport combinat în trafic international. De asemenea, România va propune majorarea contingentului de autorizații CEMT pe 1996, declararea termenelor de punere în aplicare a procedurilor referitoare la normele tehnice obligatorii pentru autovehiculele care execută transport în traficul internațional, precum și acordarea de licențe de operare pentru întreprinderile feroviare.

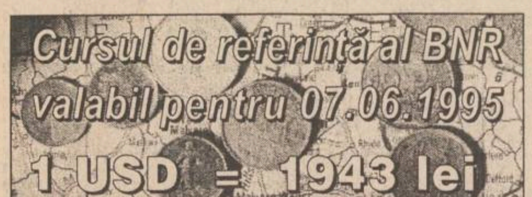

Cursul de referință al BNR valabil pentru 07.06.1995

1 USD = 1943 lei

1 DM = 1378 lei

Intermediarii firmei ADIMET din Iași l-au prins pe Dumnezeu de picior

În urmă cu peste un an, "Monitorul" relata existența unor nereguli la S.C. ADIMET S.A, ilegalități în care era implicat directorul de atunci al societății, Petru Ștefănescu. În prezent, Sindicatul liber ADIMET, cel care a declanșat scandalul de anul trecut, încheiat prin demiterea directorului Petru Ștefănescu, se află din nou în conflict cu conducerea, reprezentată de managerul Elena Rotariu. Inițial, salariații și sindicatul ADIMET au fost de partea conducerii, însă la cîteva luni după încheierea contractului de management între societate și managerul Elena Rotariu, acest "mariaj" s-a destrămat în luna noiembrie 1994, Sindicatul liber ADIMET a început să strîngă probe pentru demiterea managerului Elena Rotariu.

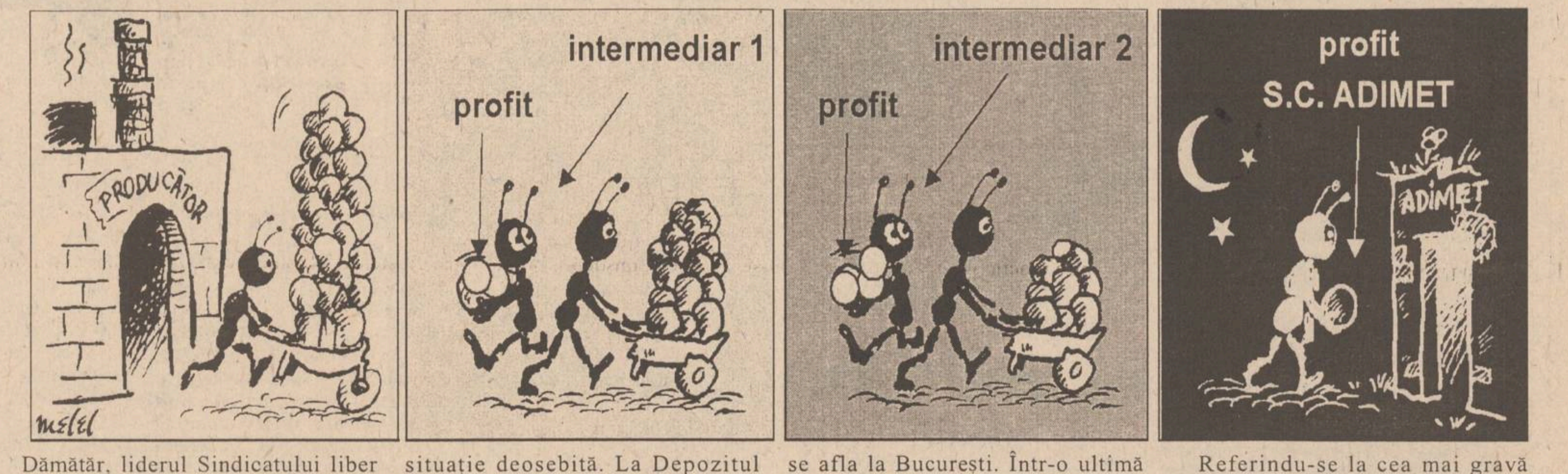

■ *Intermediarii sînt rudele unor salariați ai societății*

Din discutiile purtate cu ***Traian Dămătăr***, liderul sindical, reiese că sindicatul deține probele necesare demiterii managerului societății. ***"Cînd am înțeles că directoarea Elena Rotariu continuă politica fostei conduceri, favorizînd încălcarea prevederilor contractului de muncă prin concurență neloială, am început să facem sesizări către diferite organisme capabile să reglementeze actuala stare de lucruri. Din acel moment, răspunsurile adresate Sindicatului liber ADIMET au trecut prin mîinile directoarei Rotariu. Aproape pe toate adresele noastre există cîte un mesaj însoțit de semnătura directoarei, dovedind în acest fel violarea corespondenței, o infracțiune penală. Pe de altă parte, directoarea încurajează și protejează firmele intermediare, iar rezultatul este creșterea inutilă a prețurilor la marfa vîndută de ADIMET S.A., ceea ce determină realizarea unor profituri mai mici"***, ne-a declarat Traian Dămătăr, liderul Sindicatului liber ADIMET.

Din documentele deținute de sindicaliști și prezentate ca dovezi la afirmațiile făcute, rezultă că firmele cu capital integral privat care nu sînt firme cu profil de producție au fost principalii furnizori în 1994 și în primele luni ale acestui an. Printre firmele cu capital privat care au aprovizionat S.C. ADIMET S.A. în această perioadă se remarcă "Colina IMPEX" S.R.L. Iași NAUMIS S.R.L., IRAL Trading S.R.L. etc.

Sindicaliștii care cer demiterea managerului Elena Rotariu afirmă că firma "Colina IMPEX" S.R.L. ce a rulat, în perioada 1994-1995, prin contractele cu ADIMET S.A., suma de 1,245 miliarde lei, este deținută de ***Constantin Ciubotă***, soțul ***Valentinei Ciubotă***, gestionar în cadrul Depozitul oțel-beton al societății, fapt care contravine clauzelor din contractul colectiv de muncă. Aceeași situație se face remarcată și în cazul firmei IRAL Trading S.R.L, al cărei unic funcționar este ***Dumitru Andronic***, soțul ***Doinei Andronic***, merceolog la serviciul Desfacere al S.C. ADIMET S.A. ***"Articolul 165, aliniatul 2, din contractul colectiv de muncă prevede desfacerea contractului de muncă salariaților ale căror rude pînă la gradul II dețin societăți cu același obiect de activitate ca al S.C. ADIMET S.A. De ce conducerea nu respectă contractul colectiv de muncă, încurajînd, astfel, concurența neloială?"*** - întreba ***Daniel Sănătescu***, fost salariat al S.C. ADIMET S.A., care se află în litigiu cu societatea deoarece i-a fost desfăcut contractul de muncă.

■ *Ies la iveală stocuri de acum 5 ani*

O altă situație de care se face vinovată conducerea societății, în opinia sindicatului de la ADIMET S.A., se referă la inventarierea gestiunilor. Ca urmare a mai multor sesizări făcute de sindicaliști, S.C. ADIMET S.A. a fost trecută, de-a lungul anilor, prin "sită" de toate organele abilitate să efectueze controale economice, însă societatea a ieșit "basma curată" de fiecare dată. Cu toate acestea, la un control economic început de Politia Economică în aprilie 1995 și aflat încă în desfășurare, a ieșit la iveală o situație deosebită. La Depozitul Inox din cadrul societății au fost depistate lipsuri în gestiune, în valoare de milioane de lei. Însă un lucru mai grav se referă la un plus de marfă de import, existent în gestiune, de circa 20 tone de BLR (bandă laminată la rece), marfă care se află în depozit dinainte de 1990 și care nu a fost declarată în nici un inventar de atunci și pînă în prezent. Deocamdată, gestionarul depozitului, ***Ion Năstase***, a predat gestiunea, iar cel care se află în anchetă este un vînzător cu amănuntul cercetat pentru o lipsă în gestiune, pe care ulterior a acoperit-o. ***"De acest plus aveau cunoștință toți cei din conducere, inclusiv gestionarul Ion Năstase. De această bandă se folosea gestionarul Năstase, care, pentru a acoperi alte lipsuri, vindea această marfă"*** - afirmă Traian Dămătăr.

Un alt aspect pus de sindicat pe seama conducerii se referă la ordinul de revocare a lui ***Constantin Iancu***, fost reprezentant al FPS în Adunarea Generală a Acționarilor al S.C. ADIMET S.A. Sindicaliștii afirmă despre Constantin Iancu că a fost revocat deoarece devenise incomod, în urma unor sesizări făcute cu privire la unele nereguli care se petrec în societate.

■ *Cine face gălăgie trebuie să plece*

În luna februarie 1995, Constantin Iancu a declanșat o campanie de sesizări și referate către FPS București, prin care cerea analizarea de urgență a situației existente la ADIMET S.A. Prin adresa 182/18.02.1995, trimisă senatorului Emil Dima, președintele FPS, Constantin Iancu, într-un memoriu de 6 pagini sesiza unele situații care, la o analiză atentă, s-ar putea transforma în capete de acuzare grave la adresa Elenei Rotariu, managerul societății. La sfîrșitul lunii februarie, prin adresele 262 și 263 ambele din 27.02.1995, Constantin Iancu cerea convocarea de urgență a Adunării Generale a Acționarilor pentru discutarea unor aspecte grave ce se petrec la ADIMET S.A., precum și o analiză a fraudelor, efectuată de către FPS. Pe 2 martie, dată la care trebuia să se întrunească AGA de la ADIMET S.A., nu a avut loc nici o ședință, iar managerul Elena Rotariu se afla la București. Într-o ultimă încercare, Constantin Iancu a trimis prin fax la București adresa 306/6.03.1995, prin care sesiza manevrele făcute de conducerea ADIMET S.A. pentru a nu se întruni membrii AGA ai societății. Pe 7 martie, Constantin Iancu a fost revocat din funcția de reprezentant FPS la ADIMET S.A., iar în locul său a fost numit ***Liviu Tămășdan***, inginer la FORTUS S.A.

■ *Inocentul Toader Berlea*

În ciuda tuturor acuzațiilor aduse de Sindicatul liber ADIMET managerului Elena Rotariu, președintele FPS Iași, ***Toader Berlea***, refuză să demită conducerea. ***"Profitul net înregistrat de ADIMET S.A. în 1994 se cifrează la circa 340 milioane lei, deci nu am motiv de demitere a directoarei Elena Rotariu. În rest, toate cele relatate de sindicat sînt fapte irelevante sau simple speculații"*** - afirma Toader Berlea, președintele FPS Iași, în cadrul unei discuții cu sindicaliștii, în cabinetul prefectului ***Dan Gâlea***.

Referindu-se la cea mai gravă acuzație adusă de sindicaliști cu privire la plusuri în gestiuni neinventariate, Elena Rotariu, manager al S.C. ADIMET S.A., ne-a declarat: ***"Am dispus cu cîteva luni în urmă formarea unei comisii de inventariere, deoarece auzisem că ar exista marfă prin depozite, rămasă de dinainte de 1990 și care nu era declarată în inventarele de gestiune. Această comisie urma să verifice atent toate depozitele, iar acest plus de 20 tone bandă laminată nu ar fi trecut neobservat. Cînd l-am depistat pe vînzătorul cu amănuntul care avea lipsă în gestiune, noi am sesizat Poliția Economică, iar eu bănuiesc că acest vînzător l-a denunțat pe gestionarul depozitului că deține marfă nedeclarată. Neșansa noastră a fost că Poliția Economică a depistat plusul înainte de a-l depista comisia de inventariere. Pe de altă parte, acești salariați mă hărțuiesc cu tot felul de acuzații înaintate Poliției și Parchetului, încît, pînă acum m-am aflat în postura de a fi anchetată în șapte dosare penale, dintre care, la o parte dintre ele, s-a concluzionat că nu sînt vinovată"***. **(Daniel NITOI)**

LUMEA PE DOS ■ LUMEA PE DOS ■

Surprins în flagrant

Săptămîna trecută, o patrulă a gardienilor publici din Pașcani a reușit să-l prindă pe ***Dorel Niță (29 ani)***, din comuna Drăgușeni, județul Suceava, infractor dat în urmărire generală pe țară de către poliția din municipiul Ploiești. Dorel Niță a fost surprins în flagrant în piața agroalimentară din Pașcani, în timp ce încerca să sustragă două perechi de blugi de la cetățeanul ***Dumitru Iftode***.

Gesturi huliganice

În ultima vreme, un grup de cinci tineri turbulenți, aflați, cel mai adesea, sub influența băuturilor alcoolice, se manifesta huliganic în zona muzeului Bojdeuca "Ion Creangă" din Țicău. La fel s-a întîmplat și în noaptea de 30 mai a.c., pe la orele 23.15. După ce au consumat suficient alcool pentru a deveni curajoși, tinerii, conduși de ***Vasilică Lazăr (21 ani)***, din comuna Scînteia, au trecut la atacul cu pietre asupra muzeului și a gardianului ce efectua serviciul în zonă. Chemată de urgență, grupa operativă a Corpului Gardienilor Publici a reușit să-i liniștească pe tineri - ce trecuseră la proferare de cuvinte injurioase la adresa organelor de ordine, amendîndu-i pe fiecare cu cîte 50.000 lei. Ceilalti patru scandalagii sînt frații ***Mihai (17 ani)*** și ***Constantin Ciobanu (19 ani)***, ultimul fierar betonist la S.C. CASA S.R.L., ***Vicențiu Gherca (22 ani)***, fără ocupație și ***Vasilică Apopei (19 ani)***, muncitor descărcător la S.C. PANERAS, toți cu domiciliul stabil în Iași. **(Gynella PARFENIE)**

Cursul de schimb al principalelor valute valabil pentru data de 6.06.1995

Casele de schimb valutar	Dolar SUA		Marca germană	
	C	V	C	V
Banca Agricolă (tel. 112627)	2000	2050	1425	1475
Banca Română pentru Dezvoltare (tel. 211340)	1955	2021	1385	1432
Banca Dacia Felix (tel. 145125)	2000	2150	1400	1520
Credit Bank (tel. 117591)	2010	2050	1445	1465
Banca Română de Comerț Exterior (tel. 211738)	1990	2040	1424,38	1460,17
Casa de schimb "Edmond" (tel. 115309)	2000	2100	1430	1500
Casa de schimb "Italian" (tel. 213123)	2030	2100	1430	1490
Casa de schimb "Higeco" (tel. 112035)	2050	2110	1440	1499

BURSA MOLDOVEI SA
Piața Unirii, nr. 5,
tel./fax 032.211808, 212050

Vă informăm că în lunile iunie și iulie 1995, BURSA MOLDOVEI Iași organizează 3 cursuri de vară orientate pe activitatea bursieră.

Tematica acestor cursuri este:

- *COMERȚUL PRIN BURSĂ*, curs intensiv, adresat managerilor societăților comerciale cu activitate în sfera producției și comerțului.
- *CURS DE COMERȚ INTERNAȚIONAL*, curs care se adresează publicului larg interesat de acest domeniu.
- *CURS DE BROKERI*, care se adresează tinerilor care doresc să îmbrățișeze această meserie nouă în România.

BURSA MOLDOVEI SA
Piața Unirii, nr. 5,
tel./fax 032.211808, 212050

primește înscrieri pentru

ȘEDINȚA DE LICITAȚIE CU OBIECTE DE ARTĂ

în fiecare marți și joi,
între orele 10,00 - 13,00,
la sediul din
Piața Unirii nr. 5
(fostul sediu al OJT Iași).

Telefon
211808, 212050.

Programul cursurilor de vară organizate de BURSA MOLDOVEI

20-23 IUNIE "Comerțul bursier" - pentru managerii societăților comerciale din producție și comerț.
- Număr de locuri: 25
- Taxa de participare: 180.000 lei/persoana (incl. TVA)

1-6 IULIE - Curs de comerț internațional
- Număr de locuri: 20
- Taxa de participare: 140.000 lei/persoana (incl. TVA)

10-17 IULIE - Curs de brokeri
- Număr de locuri: 20
- Taxa de participare: 180.000 lei/persoana (incl. TVA)

Se asigură manuale de curs, suport video, simulare pe calculator.

Relații și înscrieri la sediul BURSEI, Piața Unirii nr. 5, tel. **032/211118** sau **211808**.

S.C. "IAȘI XXI" S.C.A. Iași

anunță:

pentru meciul de sîmbătă **10 iunie 1995**,
C.F. "POLITEHNICA" - Cetatea Tg. Neamț
se vînd bilete la caseria "Ștrand" începînd cu
data de 6 iunie 1995 pînă vineri 9 iunie 1995.
Așteptăm adevărații suporteri ai echipei să
fie lîngă echipa Iașului,
C.F. "POLITEHNICA";
Așteptăm susținerea materială prin
sponsorizări;
Primul sponsor pentru acest meci este firma
"COCA COLA" IAȘI.

0% DOBÎNDĂ
•DIAGONALE 37, 51, 72
•TELETEXT

T.V. COLOR ÎN RATE!
prin sindicate și
instituții.

NU EZITAȚI!
GARANȚIE 1 AN
SERVICE LOCAL

Mag. Astral, tel. **112602**
Bd. Independenței nr. 33

SOCIETATE COMERCIALĂ CAUTĂ
PARTENERI CU SPAȚII ADECVATE
PENTRU AMPLASAREA DE JOCURI
ELECTRONICE DE NOROC
(POKER, BINGO, s. a.).
RELAȚII LA TELEFON:
230000, 230001 sau 230002.

TV EUROPA NOVA
canal 54

Miercuri, 7 iunie, ora 21,00

Film

Te urăsc, dragă mamă

producție SUA
cu: Kelly Overbey, David Odgen Stiers
regia: Mei Damski

JURNALUL AFACERILOR
o publicație a celor foarte bine informați

- Vreți să știți la ce prețuri se vînd pe piața internațională mărfurile și produsele similare celor românești?
- Doriți să fiți la curent cu ofertele și cererile de ofertă de la bursele românești de mărfuri?
- Dar prețurile de en gros de la principalele centre comerciale din București și din țară vă interesează?
- Vreți să aflați cu promptitudine cele mai recente noutăți din domeniul comerțului exterior și al realităților economice internaționale?
- Doriți să știți care sînt cotațiile principalelor mărfuri la cele mai renumite burse de profil din lume?
- Că și legislația la zi pentru promovarea reformei în România vă interesează nu vă mai întrebăm. Aspectul preocupă multă lume. Cum la fel de mult interesează și informațiile la zi din finanțe și bănci.

Ei bine, toate acestea și încă multe alte informații le găsiți în săptămînalul național JURNALUL AFACERILOR. Iar ca această publicație să nu vă lipsească, ABONAMENTUL ESTE SINGURA SOLUȚIE. Pentru contractarea de abonamente, între 1 și 14 ale fiecărei luni, vă stau la dispoziție RODIPET Iași și oficiile poștale din tot județul.
În schimb, redacția publicației JURNALUL AFACERILOR face acest lucru în tot cursul lunii. Și ca o noutate, începînd cu 1 ianuarie 1995 toți abonații la JURNALUL AFACERILOR vor plăti cu 150 de lei mai puțin pentru fiecare număr de ziar în parte. Este prima facilitate ce o acordăm fidelilor noștri cititori. Normal, vor urma și altele.

Pentru zona Moldova, relații suplimentare se pot obține între orele 8,00 și 22,00, la telefon și fax 036/460970.

STANDARD NUTRICIA SRL

CĂUTĂM DISTRIBUITORI

PENTRU GAMA DE DULCIURI SI APERITIVE

ASIGURĂM PENTRU DISTRIBUITORI UN RULAJ CONSTANT ȘI ATRĂGĂTOR, PRECUM ȘI O PUTERNICĂ SUSȚINERE A PRODUSELOR PRIN INTERMEDIUL TELEVIZIUNII

RELAȚII LA TELEFON 01/211.34.20

MONITORUL INTERN

Puterea preia controlul absolut al Justitiei

Candidatul PDSR a cîştigat balotajul pentru Curtea Constituţională

Profesorul de drept penal, ***Costică Bulai***, în vîrstă de 69 de ani, a fost desemnat, marți, de Senat, în funcția de judecător la Curtea Constituțională, în locul lui ***Fazekas Miklos***, căruia i-a încetat mandatul. Costică Bulai, susținut de PDSR, a fost ales cu 78 de voturi "pentru", prin vot secret cu buletine, după trei tururi de scrutin, în ultimele două aflîndu-se la balotaj cu candidatul UDMR, ***Hajdu Gabor***. Deși este titularul catedrei de drept penal din Universitatea București, Costică Bulai își va exercita funcția, timp de 9 ani, ca judecător la Curtea Constituțională. Contracandidatul său, senatorul UDMR Hajdu Gabor, a obținut doar 48 de voturi "pentru", deși a fost susținut parțial și de senatorii PUNR

Punct final în procesul CNA-SOTI

Curtea de Apel confirmă retragerea licenţei postului TV SOTI

Secția de contencios administrativ a Curții de Apel București a hotărît, marți, că postul de televiziune SOTI nu mai are dreptul la licență de emisie. În luna octombrie 1994, Consiliul Național al Audiovizualului a retras licența de emisie a postului TV SOTI. În urma acestei decizii, SOTI a solicitat în instanță anularea hotărîrii CNA. Sentința Curții de Apel București, din 6 iunie, poate fi atacată cu recurs la Curtea Supremă de Justiție.

Un proiect de lege special

UDMR cere dezbaterea în Parlament a propriei legi privind învăţămîntul pentru minorităţile naţionale

Deputatul UDMR ***Asztalos Ferenc*** a cerut, marți, în cadrul programului de intervenții al Camerei Deputaților, ca proiectul de lege înaintat de Uniune privind învățămîntul în limbile minorităților naționale să fie promovat în Parlament. El a solicitat Curții Constituționale să verifice valabilitatea celor 250.000 de semnături ale etnicilor maghiari pe această inițiativă legislativă. Totodată, deputatul UDMR a protestat față de ignorarea acestui proiect de lege de către conducerile celor două Camere, deși acesta a fost depus încă din vara anului 1994.

Incident la reuniunea ministrilor de Justitie a Consiliului Europei

Ministrul grec al Justiţiei a fost indignat de arborarea steagului Macedoniei

Disputa dintre Grecia și Macedonia a provocat, marți, un incident, la reuniunea de la București a miniștrilor de Justiție ai țărilor membre ale CE. Ministrul grec Anastassis Peponis s-a arătat indignat că, printre steagurile arborate, figura cel al Republicii Iugoslave a Macedoniei cu însemnele steagului Macedoniei din Grecia. Pentru a calma spiritele, organizatorii au ridicat toate steagurile, mai puțin pe cele ale României și CE.

Fraudă de proportii

O patroană din Cluj a prejudiciat două bănci comerciale cu 300 de milioane de lei

Patroana unor firme clujene a împrumutat de la diferite filiale ale Băncii Române de Dezvoltare și Credit Bank, suma de 300 de milioane lei, folosind acte false întocmite de avocata ***Claudia Drăgan***, informează Ministerul de Interne. Maria Brigea, patroană a firmelor SC "Maritim" SRL, "Danubiana" SRL, "Hermes" SRL, din Cluj, și SC "Han turistic" SRL din comuna Tureni, a ipotecat de două ori clădirea hanului la două bănci diferite. Extrasele de cărți funciare au fost falsificate de avocata Claudia Drăgan, de 31 de ani. Creditele pe care ***Maria Brigea*** le-a obținut de la cele două bănci se ridică la valoarea de 250 de milioane lei, sumă nerambursată pînă în prezent. De asemenea, patroana a obținut credite de 49 de milioane de lei cu dobîndă subvenționată, întocmind deconturi justificative false, după ce a declarat beneficii inexistente ca asociat la SC "Avicola" SA Zalău. Această sumă a fost folosită pentru acoperirea unor dobînzi și debite anterioare. Totodată, Maria Brigea nu a înregistrat în contabilitate unele operațiuni contabile, sustrăgîndu-se de la plata impozitelor pe profit, reprezentînd 11 milioane de lei.

Efectele grevei sindicalistilor din sectorul energetic

Guvernul a cîștigat bătălia de la RENEL

Cu aproape 3 săptămîni în urmă, pe data de 18 mai, 37.186 de salariați, din totalul celor 100.600 cîți lucrează în cadrul RENEL, și-au prezentat demisiile, individual, în semn de protest față de refuzul administrației, de a le mări salariile reale cu 5%.

Forma lor de protest, demisia individuală, deși pare extrem de radicală, este de fapt singura posibilă pentru lucrătorii din acest sector.

Pe 2 iunie, după 15 zile prevăzute de legea pentru consumarea preavizului, sindicaliștii RENEL aveau să intre practic în grevă, considerîndu-se practic demisionați, rezistînd în tot acest timp presiunilor administrației și Guvernului.

Un ordin al ministrului Industriilor, ***Dumitru Popescu***, emis pe 29 mai, cerea printre altele ***"clarificarea pînă la 1 iunie a situației celor care și-au depus demisiile."***

Avea să fie primul semnal că administrația și Guvernul sînt destul de stăpîni pe situație.

De altfel, în tot acest timp, pînă la data intrării în grevă, și după, negocierile pentru detensionarea situației și o eventuală detensionare a conflictului au fost aproape inexistente.

Deși solidaritatea salariaților părea de nezdruncinat, criza propriu-zisă, adică pericolul dezechilibrării sistemului energetic național, n-a durat decît cîteva ore, în cursul nopții de 2 spre 3 mai, cînd trebuia să se realizeze schimbul de tură. Oboseala și stresul celor ce au asigurat în cursul zilei menținerea în funcțiune a sistemului energetic, salariați ce rămăseseră din schimbul din noaptea precedentă, a determinat sindicatele să facă ele primul pas înapoi.

Deși au declarat că rămîn în continuare pe poziții, demisionarii au hotărît totuși să intre în schimbul de noapte, înlocuindu-și colegii. Urmau două zile, sîmbătă și duminică, cînd consumul de energie scade puternic. Chiar și fără cei aproape 40.000 de demisionari, administrația putea asigura funcționarea sistemului energetic. Conștienți, probabil, că efectele grevei vor fi nesemnificative în acest timp, demisionarii au declarat armistițiu pînă luni, 5 iunie. Suficient pentru a da posibilitate administrației și Guvernului să acționeze. Astfel, după o întrunire a administrației RENEL cu reprezentanți ai Ministerului Industriilor și Ministerului Finanțelor, s-a avansat o ofertă prin care aceștia promiteau o creștere a salariului cu 7%, în termeni reali, mult sub cererea greviștilor, cu condiția încetării grevei.

În plus sîmbătă, 3 iunie, Biroul Executiv al Guvernului a transmis un comunicat salariaților prin care erau amenințați cu ***"încetarea definitivă a relațiilor contractuale de muncă"*** în cazul în care nu se prezintă la programul de tură. Dar ceea ce avea să atîrne hotărîtor în balanță, de partea Guvernului, a fost ordinul explicit dat administrației RENEL de a lua măsuri ***"pentru angajarea imediată de personal"*** în locul celor ce și-au depus demisia.

Luni, 5 iunie, nu mai erau în grevă decît salariații de la cinci din cele 37 de filiale teritoriale pentru ca ieri, 6 iunie, inclusiv liderii de sindicat să recunoască, mai mult sau mai puțin direct, eșecul întregii acțiuni revendicative. ***"Am vrut doar să trăim la fel ca în 1994"***, declara resemnat un lider sindical, ieri, postului de radio BBC. Pentru Guvern, victoria împotriva sindicaliștilor de la RENEL a însemnat practic scoaterea din joc a acestui sector, cel puțin pentru un an. Printr-un așa-numit ***"proces-verbal de conciliere"***, încheiat, ieri, cu Federația sindicatelor "Energetica", aceasta se obligă să nu se mai angajeze în conflicte de muncă, prin încetarea lucrului, obținînd în schimb promisiunea unei creșteri a salariului real cu 10% pînă la sfîrșitul anul 1995. Față de 1994, acest lucru înseamnă consfințirea unei scăderi a nivelului de trai cu 20%.

Pentru mișcările revendicative anunțate de toate marile confederații sindicale pentru această lună, care ar avea ca vîrf mitingul prevăzut pentru 14 iunie, în București, eșecul celor de la RENEL este un semn de rău augur.

La conferința de presă organizată, ieri, de PDSR, liderii acestui partid nu au ezitat să-și manifeste satisfacția pentru ***"scoaterea din joc prin K.O."*** a celui mai sensibil sector din economie, din punctul de vedere al conflictelor sindicale. **(Pavel LUCESCU)**

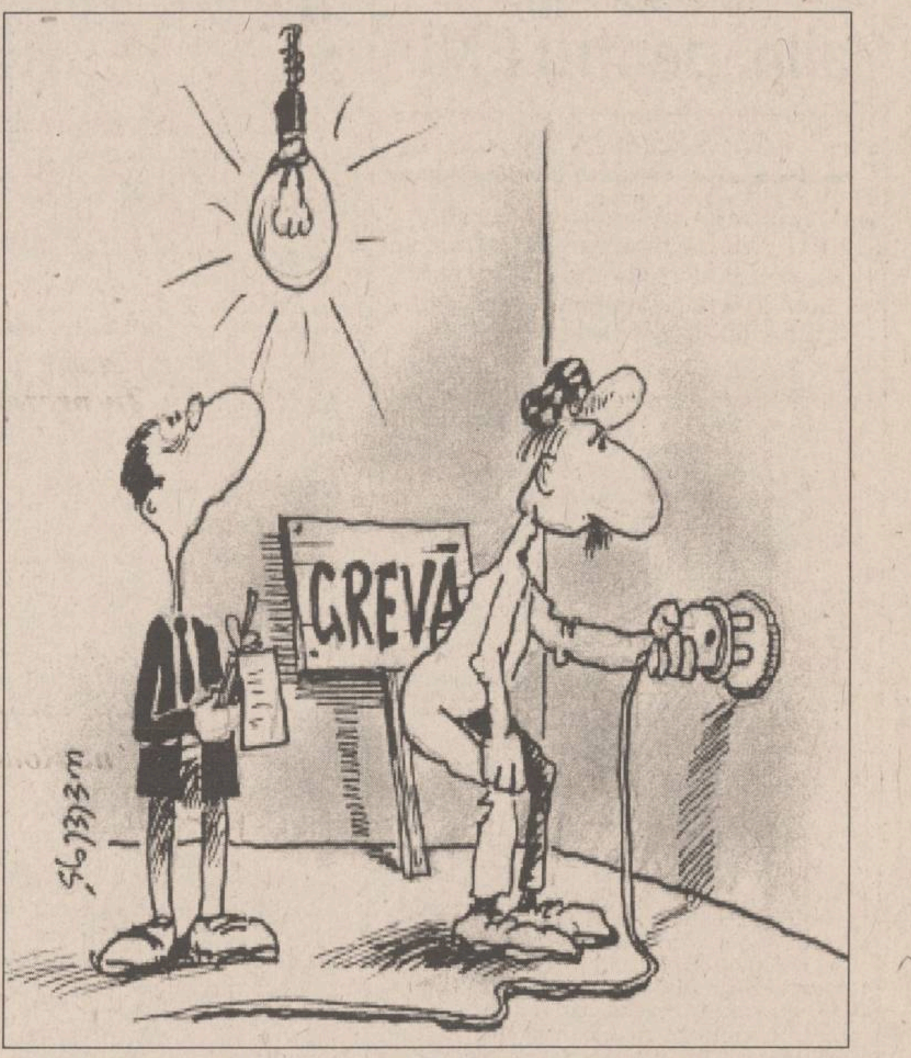

PDSR este dispus să accepte Recomandarea 1201 în tratatul politic româno-ungar

■ ***premierul ungar este de părere că acest tratat va oferi maghiarilor din România "cel puțin tot atîtea drepturi, la standarde internaționale, ca și cel semnat cu Slovacia"***

Purtătorul de cuvînt al PDSR, ***Dumitru Pâslaru***, a afirmat la conferința de presă de marți că, între partidul de guvernămînt, PRM și PSM există deosebiri fundamentale de păreri în privința Recomandării 1201 a Consiliului Europei, privind drepturile minorităților. În timp ce PRM și PSM resping includerea oricărei referiri la Recomandarea 1201 în Tratatul româno-ungar, PDSR este dispus la discuții menite a aduce clarificări asupra unor prevederi ale documentului european, susceptibile de a aduce atingere caracterului unitar al statului român. ***"Se pare că dracul nu-i chiar așa de negru"***, a spus Dumitru Pâslaru. El a atras atenția că respingerea "de plano" a Recomandării de către PRM și PSM poate pune în pericol semnarea Tratatului româno-ungar și integrarea României în NATO și UE. În același context, Pâslaru a cerut UDMR să pună la dispoziția partidelor politice traducerile oficiale și exacte ale documentelor Congresului de la Cluj-Napoca, pentru ca anumite aspecte controversate să poată fi lămurite prin discuții. Primvicepreședintele PSM, ***Adrìan Päunescu***, a amenințat luni, 5 iunie, că va demisiona din Senat, dacă în Tratatul româno-ungar va fi introdusă vreo referire la Recomandarea 1201. Președintele PRM, ***Corneliu Vadim Tudor***, a afirmat, în repetate rînduri, că, dacă acest lucru se va produce, românii din Ardeal se vor revolta și că situația nu va mai putea fi ținută sub control.

PDSR agrează ultimile luări de poziție ale ministrului Afacerilor Externe, Teodor Meleșcanu

În legătură cu aceeași problemă, premierul ungar, ***Gyula Horn***, aflat în vizită oficială în Statele Unite, a declarat că tratatul româno-ungar nu poate fi "mai slab" decît cel încheiat între Slovacia și Ungaria. El a apreciat că tratatul cu România va oferi maghiarilor ***"cel puțin tot atîtea drepturi, la standarde internaționale, ca și cel semnat cu Slovacia"***. Tratatul ungaro-slovac, semnat la 19 martie la Paris, recunoaște Recomandarea 1201 a Adunării Parlamentare a Consiliului Europei ca document juridic. Partea slovacă a susținut că această formulare se referă strict la drepturile individuale și nu poate fi interpretată ca bază pentru autonomie pe criterii etnice. Partea ungară a respins însă această abordare pledînd pentru drepturi colective ale minorității maghiare din Slovacia. În urma acestor dispute, ratificarea Tratatului a fost amînată pînă în luna septembrie. Aprecierile lui Horn au fost făcute în cadrul întîlnirii sale cu secretarul american al Apărării, ***William Perry***. Horn și-a exprimat speranța că Tratatul de bază româno-ungar va lua naștere ***"pînă la mijlocul verii"***. Miniștrii de Externe ai României și Ungariei, ***Teodor Meleșcanu*** și ***Laszlo Kovacs***, se vor întîlni, probabil, la 15 iunie a.c., cu ocazia inaugurării după modernizare a punctului de trecere a frontierei de la Borș. O nouă rundă de negocieri la nivel de experți pe marginea Tratatului româno-ungar este așteptată după întîlnirea șefilor diplomațiilor celor două țări.

În problema integrării României în structurile euro-atlantice

Opoziția a mai depus o moțiune simplă în Camera Deputaților

Deputatul PL'93 de Iași ***Dan Florin Trepcea*** a citit ieri, în plenul Camerei Deputaților, moțiunea simplă a PL'93, PAC, PSDR, PD, UDMR și a unor independenți, prin care se solicită Parlamentului României să-și exprime ferm voința politică de a grăbi integrarea României în structurile euro-atlantice. PNȚCD este în principiu de acord cu textul moțiunii, dar ei nu agreează un eventual tratat bilateral cu Ucraina.

În legătură cu această moțiune, Dan Trepcea a declarat în exclusivitate pentru ***"Monitorul": "Mă așteptam ca și reprezentanții partidului de guvernămînt să-și depună semnăturile. Nu am primit nici un semnal în acest sens. PDSR susține doar verbal că este interesat ca România să adere la structurile euro-atlantice. În practică însă... În momentul dezbaterii acestei moțiuni se va vedea cine este pentru o schimbare sau cine dorește o apropiere de Moscova. De fapt în alegerile din 1996 se vor înfrunta două tabere: cea care apelează pentru Moscova și cea care va merge spre Europa civilizată. Ion Iliescu, PDSR și sateliții lor, bineînțeles, vor avea de rezolvat o dilemă profundă, deoarece nu cred că electoratul este doritor ca la Putere să se afle cei care doresc o întoarcere spre Răsărit."*** **(Mihaela CRISTEA)**

"În România, nici o acțiune de protest nu-și poate atinge scopul"

■ ***a afirmat Liviu Antonesei, președintele filialei Iași a Partidului Alianței Civice***

"Dacă nu este capabil să respingă cu documente acuzațiile că ar fi fost racolat de KGB, președintele Iliescu trebuie să demisioneze, chiar dacă nu este vinovat sau crede că este nevinovat", a subliniat, ieri, scriitorul ***Liviu Antonesei***, președintele Organizației județene a PAC, în cadrul conferinței de presă a filialei locale a PAC. Eșuarea mișcării greviste de la RENEL (mișcare declanșată la 2 iunie a.c.) ar justifica, în viziunea președintelui Organizației județene a PAC, concluzia că, în România, nici o acțiune de protest nu-și poate atinge obiectivul stabilit, deoarece ***"Guvernul planifică atît declanșarea, cît și eșuarea lor"***. Referindu-se la recenta declarație a vicepreședintelui Senatului, senatorul PDSR Ion Solcanu, care, în cadrul conferinței de presă a filialei Iași a PDSR, desfășurată vineri, 2 iunie a.c., a afirmat că ***"presa independentă este supusă controlului Fundației "Soros"*** și că aceasta ***"dorește regionalizarea țării"***, Liviu Antonesei a remarcat că, ***"atunci cînd e de spus ceva rău din partea Parlamentului, cîinele de pază al PDSR" face "declarații necontrolate, iresponsabile"***.

Pe de altă parte, președintele Organizației județene a PAC a prezentat Programul de acțiune politică a partidului pe termen scurt (august 1995 - septembrie 1996) și pe termen mediu (octombrie 1996 - septembrie 2000), program ce a fost adoptat în cadrul ședinței Comitetului Național, de sîmbătă, 3 iunie a.c.

La nivel național, obiectivul programului de acțiune politică pe termen scurt este menținerea PAC ca partid parlamentar, iar la nivel local, recîștigarea postului de primar și obținerea a cît de multe posturi de consilieri locali. În vederea concretizării acestor obiective, în perioada august - decembrie, PAC se consideră angajat în campania preelectorală generală. **(Monica TOMA)**

LABORATORUL DE ANALIZE al Societății PROFAMILIA

efectuează toate analizele de laborator (hematologie, biochimie, bacteriologie, imunologie), în condiții ultramoderne cu un personal de înaltă calificare.

De asemenea, se lucrează în regim de urgență test de diagnostic pentru sarcină, al cărui rezultat îl primiți în 10 minute.

Str. Chișinăului nr. 11C, sc. D, parter. Tel. 230431
Program zilnic 7^{00}-17^{00}, sîmbătă-duminică 9^{00}-11^{00}.

S.N.C.F.R.
REGIONALA C.F. IAȘI
vă oferă

Legături cu trenuri rapide specializate de transcontainere în ambele sensuri pe relațiile:

1. CRISTEȘTI JIJIA (pleacă la ora 15.44) - SOCOLA (pleacă la ora 17.29) - BACĂU (pleacă la ora 21.13) - BUCUREȘTI (sosește a doua zi la ora 8.00 în stația 16 FEBRUARIE) - și retur BUCUREȘTI (pleacă la ora 5.35) - SOCOLA (sosește la ora 17.59)
2. SOCOLA (pleacă la ora 18.53) - SUCEAVA - CLUJ NAPOCA EST (sosește a doua zi la ora 12.04) cu legături directe spre frontierele de stat Valea lui Mihai, Episcopia Bihor și Curtici.

Transportul combinat (auto - calea ferată - auto) oferă condiții maxime de siguranță și rapiditate la prețuri foarte avantajoase, pe principiul: "din curtea expeditorului, în curtea destinatarului".

Nu uitați, puteți folosi transportul feroviar, permanent, atît în trafic intern cît și internațional.

Relații la Divizia Comercială marfă Iași telefon/fax 032/142985 și la Biroul Marketing telefon 032/112090 interioare: 2192/2380/3127.

FRESCO
MADE IN ITALY

Reprezentanța
FRESCO
Iași
Str. Aleea Rozelor nr. 8
sc. B, et. II, ap. 12,
telefon/fax 132607

vă oferă
din stoc sau la comandă

- CUPTOARE PIZZA
- VITRINE FRIGORIFICE
- DOZATOARE PENTRU SUCURI ŞI BERE

A apărut nr. 21/1 iunie 1995, al revistei

RULETA VERDE
Capital
Săptămînal economic și financiar

○ Investitori străini izgoniți din zona liberă
La Constanța, jocurile de culise compromit interese economice pe termen lung

○ Mariana Bozeșan: "Fără prieteni, banii nu au valoare"
Managerul unei importante firme americane crede că studiile sînt puțin importante

○ Guvernul oferă iluzii în loc de apartamente
Doar 2-3% dintre solicitanții de locuințe le-au și obținut

○ De la țuica de Pitești la software
Trei argeșeni încearcă să explice cît e de necesar calculatorul

○ O arestare zguduie lumea privatizării
Unul dintre directorii FPP IV este acuzat de luare de mită

○ Capital Club
Anunță distribuirea legitimațiilor de membru pentru abonații din București

Turnul de fildeș

Librăria de pe scări

vă așteaptă zilnic, între orele 10.00-18.00, și sîmbătă, între orele 10.00-14.00, în intimitatea și liniștea ei. Alegeți în tihnă cartea dorită, în librăria din Casa Conachi, bd. Copou nr. 3-5

Puteți solicita lista noutăților la telefonul 112967

Primim, de asemenea, cărți și obiecte de artă în regim de anticariat, cu plata pe măsura vînzării, în fiecare vineri, între orele 17.30-20.30

COMENTARIUL ZILEI

Mișcările revendicative - un alibi pentru FMI

Ilie ȘERBĂNESCU

editorialistul postului de radio PRO FM, redactor la revista "22" și la postul de radio Europa Liberă, unul dintre cei mai buni comentatori în probleme economice.

Textul a fost citit la Radio PRO FM, pe 5 iunie 1995, și a fost transmis de agenția Mediafax

S-ar putea ca, dincolo de unele probleme preocupante pe care le pun actualele mișcări revendicative, guvernanții de la București să încerce chiar să profite, pe un anumit plan, de pe urma mișcărilor respective. Și anume, căutînd să arate FMI că, din cauza acestora, nu va putea îndeplini cel puțin una din reformele structurale la care se angajase și pe care probabil nu a avut nici cînd intenția de a o întreprinde: declanșarea procesului de asanare în rîndurile industriilor neviabile, prin reabilitări sau, în lipsa altor soluții, prin lichidări în cazul celor circa 300 de mari întreprinderi care sînt responsabile de peste jumătate din pierderile înregistrate în economia națională.

Angajamentele părții române au fost de două feluri. Pe de-o parte, criterii de perfomanță "cantitative". Pe ansamblul anului 1994 era vorba de: coborîrea inflației sub un anumit plafon (70%); înscrierea deficitului bugetar sub o anumită limită (3,5% din PIB); relativa stabílizare a leului și constituirea unor rezerve valutare care să echivaleze cu un minim de luni de importuri etc. Prin politica de restricții și de austeritate promovată - emisiuni monetare sub rata inflației, dobînzi substanțial real-pozitive, rigori bugetare, limitări ale creșterii salariilor, înăspriri ale fiscalității - toate aceste criterii au fost realizate, unele (precum inflația) și cu concursul inoculării de "optimism" cifrelor statistice.

Pe de altă parte, însă, la capitolul asanumitelor criterii de performanță "structurale", nerealizările sînt aproape totale. Aceste criterii, gravitînd în jurul reformei întreprinderii, se refereau la un anumit început de asanare în rîndurile industriilor producătoare de pierderi și la eficientizarea activităților viabile.

Asupra importanței reformelor structurale nu trebuie insistat. Acestea reprezintă de fapt reforma. Nimic nu se va schimba realmente în economie fără acestea. Iar eforturile și durerile pentru obținerea stabilizării macroeconomice - respectiv, pentru aducerea în echilibru a cererii și ofertei în lei și valută, în scopul evitării hiperinflației și degringoladei continue a cursului - se vor fi dovedit în zadar dacă nu vor fi susținute de ajustări la nivel microeconomic, singurele care pot da substanță și durabilitate echilibrelor la nivel macro realizate prin mijloace monetare, fiscale și bugetare.

În mod obiectiv, este strict imposibil ca autoritățile de la București să îndeplinească, pînă la sfîrșitul acestui an, ansamblul angajamentelor structurale pe care și le-a asumat prin Acordul cu FMI. Pentru unele din aceste angajamente (ca de pildă pentru privatizarea a aproape jumătate din societățile comerciale și, legat de aceasta, pentru punerea efectivă pe rol a unei burse de valori la care să fie negociate acțiunile respectivelor societăți) nu mai există timpul practic necesar, iar pentru altele nu a existat, și probabil nici nu există, însăși intenția îndeplinirii, cum este cazul executării silite a datornicilor faliți printr-o lege a falimentului.

Strict economic, România nu are cum să aibă în vedere o deblocare a creditului prevăzut, pe baza "grilei" propriu-zise a FMI. Poate însă lua în considerare o "deblocare politică". Suma în discuție este oricum derizorie din punctul de vedere al FMI (sub 300 milioane dolari) și este de presupus că, pentru o asemenea sumă, Occidentul nu va risca să se lege la cap cu consecințele unei eventuale destabilizări sociale sau politice în România. Și aceasta chiar dacă nu ia în mod serios în considerare extinderea sferei sale de influență asupra României. Cît privește întreprinderea reformei, aceasta este evident doar treaba României, și nu a Occidentului. Si cu atît mai puțin a FMI. ■

CAFEAUA DE DIMINEAȚĂ

Despre Iași și Moldova, cu părintele Ion Agârbiceanu

Aurel LEON

Mă aflam la Cluj, cufundat în "Fondul Sion" de la Biblioteca universitară, cam necăjit că acest valoros depozit de documente privind exclusiv Moldova nu rămăsese la Iași. Între orele de studiu, dădeam raite prin redacțiile celor două reviste clujene, spre a nu mă pierde de tot în apele trecutului. La "Tribuna", băcea cu vorbă domoală Dumitru Mircea, înghiontit parcă spre a iuti pasul pe bătăioșii Ioni: Oarcăsu și Lungu. Dincolo, la "Steaua" era o atmosferă mai oficioasă, Aurel Rău acordînd un fel de audiențe. Împrietenit cu blîndul Ion Manițiu, pe care îl cunoșteam de pe cînd era secretar al lui Cezar Petrescu și care lucra acum în redacția "Tribunei", serile băteam străzile orașului, încercînd să mă cuprind de spiritul cetății. Astfel, m-am reîntîlnit cu delicatul om de reverie poetică Eugeniu Speranția, am mers împreună la Emil Racoviță și apoi la Raluca Ripan. În felul acesta l-am acostat pe istoricul C. Daicoviciu, pe cînd se lupta să nu intre buldozerul într-un grup de case vechi. Cu toți aceștia am evocat cîte ceva despre Iașul cunoscut de ei în diferite ipostaze. Și iată că tot despre Iași am avut apoi prilejul să stau de vorbă, în taifas vesperal, sub binecuvîntarea unui abajur de culoarea tutunului blond, cu cineva care cunoscuse cetatea mai mult prin revista "Viața românească", decît călcînd-o cu piciorul, într-o epocă decisivă ca destin literar atît pentru publicația ieșeană, cît și pentru scriitor. E vorba de perioada din preajma lui 1907, cînd i-au apărut "Fefeleaga", "Luminița", "Popa Man" și alte povestiri bine primite în cercul viețiștilor. Cel inoportunat de vizita mea era bătrînul Ion Agârbiceanu, care se pregătea să-și rotunjească vîrsta la cifra opt. Trăia la Cluj, într-o casă retrasă de vîltorile vieții, pe o străduță tihnită, înconjurat de urmași, ca un patriarh. Apelez la adjectivul inoportunat datorită jenei resimțite de a scoate din lumea lui pe un asemenea creator de lume. Parcă a trebuit să deschid o istorie a literaturii și să cobor ceva dincolo de Sadoveanu, pe la începuturile prozei românești.

Cu un pled pe brațe, nemișcat în penumbra odăii cu miros de cărți vechi și de tutun cuvios, bătrînul stătea ca într-o strană a veșniciei, aparent împăcat cu toate. Bătînd la poarta sa, mă gîndisem la Gala Galaction și parcă ochii lui de veveriță sub sprîncene cercetătoare; parcă cineva îmi recitase din frămîntatul Vasile Voiculescu: "M-am băgat surugiu la cuvinte/ Le mocnesc cu văpăi, le hrănesc cu jăratec..."; poate că fusesem influențat și de un desen văzut la maestrul Aurel Ciupe, pregătit pentru numărul festiv al presei din viitorul septembrie și în care Agârbiceanu e stană de piatră înfruntînd semeț furtunile. Ne aștepta un bunic frumos, cu privire împăcată sub bolta unei frunți dominante, cu liniile curgînd în barba bine îngrijită, totul tinzînd spre un rotund al schelăriei osoase, ca și cum învelișul pergamentos ar fi fost supt treptat de o forță interioară: nasul și mai coroiat, pleoapele grele, rictusul gurii ușor căzut... Dormita visînd, asemeni smeritului ieromonah Visarion, aflat într-a șaptea primăvară de așteptare, dintr-un fragment de "cugetări cu gîndul" pe care urma să-l publice revista "Steaua" (poate ultimul ieșit din condeiul lui Agârbiceanu). Între anunțarea de musafiri și intrarea noastră vătuită, pe vîrfuri, ca în amvon, trecuse o surcică de timp, așa că taica-bătrînu ațipise. Se întreba Visarion, văzînd sobolul ucis de Partenie: "pentru ce are blana aceea minunată dacă sobolul nu are ochi să și-o vadă, dacă semenii lui nu o pot vedea, și nici omul? Pentru cine-i atîta frumusețe? Cine-o vede? Cine se bucură și de desfată de blana lui?" Într-o fulgerare de gînd m-am întrebat ce forță lăuntrică l-a susținut pe acest scriitor să continue a zămisli nu zeci ci sute de cărți, perseverent și îndărătnic, indiferent la opiniile din jur, izolat de așa-zisa "lume literară"? "Cartea trebuie să fie nu doar frumoasă, ci și folositoare, să crească puterile spirituale ale cititorului", mărturisea dînsul prin 1932. Omul acesta a simțit nevoia organică, fiziologică să scrie, uite-l ce mîini puternice are, chiar cînd dreapta i se odihnește acum pe cartea căzută. Seamănă cu mîna lui Sadoveanu, grea în odihna-i binemeritată, obișnuită să comande condeiului rudimentar, cu peniță de oțel. De altfel, dacă privești mai bine, Agârbiceanu-omul seamănă acum cu toți cei pe care i-a admirat: Creangă, Sadoveanu, Tolstoi, Slavici, Iorga, Gala Galaction. Seamănă într-un fel și cu Eugeniu Speranția care m-a însoțit la bătrîn și care, cu plete curgătoare în jurul cheliei, pare un confrate întru profesie duhovnicească. Din nevoia de a-mi exprima admirația mă aplec și sărut mîna cu pete cafenii și gîrlițe albastre.

- Domnul! șoptește din obișnuință gazda pentru ca imediat să coboare în realitate: Aaa! De la Moldova! Fiți bine veniți la noi și iertați... Mîna ar vrea să întregească gîndul. Ce să iertăm? Că David Letiția, nora celei ce s-a numit Fefeleaga, povestea: "Am avut cartea cu "Fefeleaga". Și altele, ale pămîntului. Și le-am cetit, le-am cetit, le-a cetit și fata mea și vecinii din deal și cei din vale. Și au mers așa cărțile din mînă în mînă și s-au tot cetit pînă s-au rupt". (D.R. Popescu). Ori că, în 1906, pe cînd îi era musafir la București, Iorga l-a apostrofat: "Așa? Te-ai apucat să scrii și în revista celor de la Iași? Să știi că la "Semănătorul" nu mai ai ce căuta!"

- La Iași ați călcat, maestre?

- Nu doar la Iași, am călcat în toată Moldova cu piciorul, urmîndu-mi unitatea. La Bacău am făcut ceva popas, apoi la Roman. M-am simțit la mine acasă, în țara veche, eram la Eminescu, la Creangă și mai ales la Sadoveanu.

Printre fotografiile de album găsesc una făcută la Roman: soții Agârbiceanu și cei patru copii.

- Cu Sadoveanu m-am întîlnit pentru prima dată întîmplător la Sovata, unde era în trecere. Nu era mare diferență de etate între noi, vreo doi ani. Dar pentru mine Sadoveanu era ceea ce înțelegeam eu prin scriitor: omul care trece în cărți.

- Pe Ibrăileanu l-ați știut?

- Nu, că atunci erau vremuri tulburi, vremuri de bejenie. Pe urmă, eu n-am prea avut vreme de preumblări. Și de-acolo, din munți, coboram anevoie la vale. Apoi umblam prin sate, am stat și pe malul Prutului, la Sculeni. Am dus-o tare greu.

Tăcere. Bătrînul se lasă cercetat, masiv în somnolența sa. A fost bărbat voinic. Îmi amintesc evocarea din 1910 a lui Eugen Lovinescu: "Îl vedeai stîngaci în vorbă, necunoscînd oamenii ce-l înconjurau, dar mergînd cu fruntea sus, odihnindu-și seninii ochi peste măririle noastre ce nu-i speriau sfiiciunea pe care i-o puteai citi, totuși, în suflet". Corespunde cu afirmația lui Cezar Petrescu: "În toată opera lui strălucește o adîncă umanitate, un balsam alinător".

Omul acesta a făcut din scris unealtă de misionar, considerînd că scriitorul e un luptător pentru desăvîrșirea vieții contemporanilor săi. Așa a crezut și așa crede și acum, în apusul vieții sale curate ca un cristal și nimbată de autoritatea datoriei împlinite. Mîna tremură pe condei, dar sufletul său e de copil nevinovat, necunoscînd invidia, răutatea.

Pentru Eugeniu Speranția, cel care vede în Agârbiceanu un contemplativ liric, bătrînul dă citire unui scurt text care va apărea în "Steaua". Mi-am permis să rețin finalul: "Aflîndu-mă pe un prag de unde pot arunca o privire generală asupra activității mele literare, cred că pot avea mîngîierea că m-am silit și am luptat mereu ca în viața mea să se armonizeze omul cu scriitorul".

După ce am trecut hotarul dintre dulcea reverie și înfriguarata realitate, m-am trezit rostind cuvintele eroului din schița sa "Doi bătrîni":

- Doamne, tu Mărie, de mult suntem și noi pe lume, dar tot sfîrșitul e un nimic duios! ■

BREVIAR PLASTIC

Televiziunea execută portrete

Val GHEORGHIU

Cu materialul clientului, cum se zice. Și o face, s-o recunoaștem, destul de bine. De multe ori, fără să vrea. Ca-ntr-o recentă emisiune ce se anunța ***economică***, dar s-a dovedit a nu fi. Moderatoarea, o ființă mai mult decît versată în chestiune, a convocat cîteva din eminențele cenușii ce tocmai luaseră parte, în Casa Poporului, la o întrunire a unei comisii pentru integrare europeană, sau cam așa ceva, comisie unde fusese aruncată în discuție o drăgălașă grenadă fumigenă: ***geaba economie, fără cultură***. Ca să vezi! Și noi care credeam că merge una fără alta. Am preferat să văd pe cei șapte invitați cu ochiul criticului de artă și am constatat că televiziunea poate, într-adevăr, executa portrete:

Tudorel Postolache, academician specializat în sugestii mai mult sau mai puțin economice pentru uzul personal al prezidentului republicii, starostele comisiunii pomenite, afabil și suficient, cu ochi de erete viclean se jură că, întîmplător, absolut întîmplător, are la el, ne-o și arată, o carte despre istoria crizelor în lume, crize ca a noastră, vezi bine, nesuferita! care crize, cu cît sînt mai adînci, cu atît șansele de a ieși din ele victorioși sînt mai mari. Ce chestie! Păi, după manualul la purtător, criza noastră ar trebui încă adîncită, pentru ca șansa... E clar, nu?

Versata moderatoare i-a invitat și pe doi domni de cultură. Cultură cultură, nu cultură economică. Veniți hăt din străinătate, să răspundă convocării academicianului, la comisie. Cam stafidiți și cam mirați de ce li se-ntîmplă.

Zoe Dumitrescu-Bușulenga, doar umbra abilei de altădată, acum gesticulînd ca-n forul roman, făcînd volute insomniace și pierzîndu-se în concepte pe care ea însăși pare că nu le pricepe.

Dan Hăulică, abstras și rămas departe, într-un Paris plictisitor, recunoaște că e mișcat de gestul academicianului cotrocenizat și-i mulțumește pentru invitația la comisie; are aerul că se salvează citind dintr-un grec.

Urmează ha(ha)lebardierii bugetari ai regimului, singurii care știu exact dimensiunile gogoriței puse în joc:

Liviu Maior, cap tip cece, vorbind despre, evident, învățămînt, în limbajul fostului sediu și întreținînd, cu voie, fără voie, confuzia oricum profitabilă, ba, într-un moment al intervenției își arată nostalgia după vremea cînd tot elevul trebuia să știe mînui bomfaierul.

Mircea Coșea, duplicatul oratoric al onctuosului Năstase, cu mirarea că de abia acum își dă seama de ce s-a-nfundat reforma: nu fusese convocată, desigur, cultura.

Mugurel Isărescu, timid și retractil ca o liceană proaspăt puberă, zîmbește încurcat la gîndul că trebuie să amestece, în extemporal, cultura cu gologanii.

În sfîrșit, dar nu cel de pe urmă, ba, dimpotrivă:

Mitropolitul Daniel, prosper, cu buze telegenice, mai mult decît lumești, cu privire abia mascînd un probabil înnăscut gust autoritar, nu poate rata nici de data aceasta ocazia, arătîndu-ne că, să fim liniștiți, în materie de criză, sîntem fifty-fifty cu Occidentul: la noi - criza economică, la ei - criza morală. Iete-te! ar zice diaconul Creangă cu gîndul la preacuviosul Calinic. ■

UNGHIUL DE TRAGERE

Proful și diriga

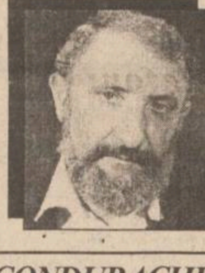

Val CONDURACHE

Fiecare generație a avut argoul ei, un limbaj de solidaritate pe care l-a folosit, în chip naiv, pentru a se delimita cu orgoliu juvenil de generația de dinainte, "incapabilă să înțeleagă", și pentru a codifica, la fel de naiv, comunicarea. În Evul Mediu a existat și un argou al hoților, inventat pentru transmiterea informațiilor secrete, pentru stabilirea întîlnirilor clandestine. Dacă nu mă înșel, există și acum un argou al lumii interlope. Și serviciile de informații se slujesc de un limbaj codificat de folosință proprie, menit să întîrzie, dacă nu să facă imposibilă descifrarea în cazul în care un mesaj secret este interceptat. Comparațiile rezistă doar la nivel filologic. Argoul juvenil nici măcar nu-și propune să pună la adăpost o informație sau dacă o face nu reușește. El este ludic și în ultimă instanță cordial. Nu instalează, între o generație și alta o prăpastie și mai adîncă, ci încearcă să micșoreze distanțele existente, printr-o familiaritate difuză, nelipsită de accente sentimentale.

Reacția mea nu este aceea a unui adult nemulțumit cu acreală de lipsa de educație a generației tinere și de apucăturile ei. Dimpotrivă, există o vîrstă la care personalitatea se manifestă negativ, ea contestă pentru a se afirma, sfidează pentru a se face auzită, insultă pentru a cere audiență. Îmi aduc aminte că pe la 16-17 ani eram insolent și plin de dispreț. Chiar și elita generației mele avea pusee teribiliste, "golănii" și mici acte anti-sociale. Cine ne-ar fi auzit în clipele noastre de defulare nu ne-ar fi bănuit lecturile, respectul pentru valori, cutremurarea pe care o trăiam în fața marilor revelații de vîrstă. Vin, însă, acum, în calitatea mea de scriitor și filolog și fără să-mi pun chipiul de gardian public al limbii române, fără să scot carnetul de amenzi, îmi fac datoria. Poate că aș fi trecut cu nepăsare, surd, pe lîngă "delicventele" de azi ale limbii române, dacă nu aș fi constatat că argoul "generației tinere" are deja o vechime de aproape zece ani și că el nu mai ține de o codificare în clandestinitate, ci se impune și în generația adultă, nu din vechea nevoie de a păstra secretul comunicării, nici de a crea o solidaritate de vîrstă, ci de tendința de economie a limbajului. Mă interesează mai puțin faptul că argoul de acum a venit din import (mai întîi pe cale franceză, apoi prin engleză, pe unde se scurge, masiv și acum). Știe toată lumea că "bac" e un fel de a zice mai scurt "bacalaureat". Inițialele în desemnarea unor instituții, partide, discipline școlare, organizații și societăți au apărut din aceeași nevoie de economie a limbii. Ce-ar fi dacă am repeta de fiecare dată: "Liga pentru apărarea drepturilor omului" sau "Convenția democratică din România" sau "Partidul democrației sociale din România" sau "Limba română contemporană"? Tot omul prescurtează: LADO, CDR, PDSR iar studentul zice mai pe scurt "Am examen la LRC", "Lucrea în TVC" ș.a.m.d.

Ce ziceți, însă, de "prof-ul" și "diriga"? Dar de "mate"?

Școlarul, dar și părintele lui vor înțelege de îndată despre ce este vorba, motiv pentru care nici nu mai traduc în limba română. În limba franceză, prescurtări argotice de felul acesta nu sună chiar atît de rău, din cauza participiilor trecute și a terminațiilor modului infinit. Prescurtările intră în limbă firesc, ele nu deranjează urechea muzicală a vorbitorului. La fel și-n engleză (cu atît mai mult în engleza americală) unde aglomerarea consonantică permite contrageri fără sentimentul că ai de-a face cu un corp străin. La noi, articularea finală a substantivelor duce la construcții grotești: "proful" și "diriga". Spuneți-mi că nu-i adevărat. În comunism se folosea, cu aceleași efecte și "tovul", "vicele", "primul" (ultimele două păstrate din rațiuni democratice). Vă propun să ne mai jucăm puțin, ca să vedem unde ne poate duce economia limbii: "preșul", "lentul", (termenul era folosit în armată încă din 1960, era vorba de locotenent); și ca să intrăm în absurd, să inventăm: "inga", "funcul", "vînzul", "managul", "adma", "exul", "gospa". Mă opresc aici. Vă las să traduceți și să găsiți și alte prescurtări. Ca gardian al limbii române mi-am făcut datoria. ■

BOBUL DE GRÎU

Limba româneștilor Ceasloave (XXXVI)

Ștefan PAVEL

MOTO: "Despre iubirea frățească nu aveți trebuință să vă scriu, pentru că voi înșivă sînteți învățați de Dumnezeu ca să vă iubiți unul pe altul." **(I Tesaloniceni 4:9)**

Nu pot uita că, imediat după "Perestroika" lui Gorbaciov, chiar la televiziunea din Chișinău pe care, de nevoie, o urmăream cu un interes sporit, am văzut pentru prima oară pe micul ecran, slujbe religioase și chipuri de preoți ori de călugări. Habar nu aveam de limba rusă, dar am remarcat un cuvînt care se repeta mereu : ***"celovek"***. "Celovek" în sus, "celovek" în jos, am tot auzit pînă m-am dumirit că "celovek" înseamnă ***"om"*** și că probabil "perestroika" pregătea ceva pentru "om"... Și, după cîte se pare, pregătirile încă mai continuă...

Anul acesta, în februarie, de cum am trecut Prutul, am învățat degrabă alte cîteva cuvinte rusești, ca de exemplu: ***"niznaiu"*** și ***"nipanimaiu"***; adică "nu știu" și "nu înțeleg" limba ce-o grăiești tu, străinule și cotropitorule valah.

În loc de a-i "blagoslovi" ne-bisericește acum pe vecinii noștri și a face răutăcioase comentarii pe seama lor, mă voi folosi de acest potrivit moment doar pentru a vă spune, cu bucurie, că în bisericile românilor "de dincolo", foarte rar este folosit cuvîntul ***"blagoslovire"*** atît de obișnuit nouă și de fapt cu o obîrșie atît de ... slavonă. Pentru această "acțiune duhovnicească", basarabenii noștri, probabil dintr-o reacție involuntară, s-au învățat a zice mai degrabă: ***"binecuvîntare"***, cuvînt originar din ginta latină și nu din triburile slavilor...

*

Ajuns pentru prima oară la Chișinău, am aflat că în cîțiva ani s-au schimbat numele multor străzi. ***"Kievskaia" - "drumul Kievului", astăzi se numește "31 august 1989" - ziua în care limba română a fost în sfîrșit recunoscută ca limbă vorbită a trăitorilor din Republica Moldova***. Chiar pe această stradă, își are sediul Societatea Cultural Bisericească "Mitropolitul Varlaam", societate oficială care adăpostește, în doar cîteva camere, și birourile "neoficiale" ale Mitropoliei Basarabiei, instituție căreia autoritățile de la Chișinău încă îi refuză sistematic dreptul la existență.

Permiteți-mi să întreb: trebuie oare să așteptăm ca tuturor "celovek-ilor" noștri să li se ia din nou pînă și numele străzii pe care stau, ca pînă la urmă să reacționăm și noi cumva? Pentru că, așa cum spuneam, pregătirile pentru "om" continuă. Care om, din care partid, Dumnezeu știe !...

E drept că bulevardul chișinăuan "Alba Iulia" a fost pînă nu de mult calea ***"Marx, Engels și Lenin"***; dar tot așa de drept se poate observa că, o dată ce ieșim din "Țară" și trecem frontiera la Albița, intrăm parcă de-a stîngul, nu într-o regiune "independentă" de-a noastră, ci în chiar "Bolșevîciski Rusîi", minunat tărîm în care, ajutat de minunatele marcaje rutiere, mai degrabă nimerești să ajungi în minunata Moscovă decît în înglodatul Chișinău - înglodat și la propriu și la figurat, nu numai în datorii rusești - financiare ori economice - dar și în praf de stepă, de origine tot rusească, desigur.

În capitala Republicii Moldova, strada "Poltava", se numește astăzi:"Balcani". Un preot mucalit basarabean mi-a spus că asta înseamnă că ***muscalii vor să se întindă nu numai pînă la rîul Poltava, ci să treacă și Balcanii...***

*

Pentru că astăzi am zăbovit doar în bătătura "limbii basarabene", același teritoriu "lingvistic" ne va găzdui și nostimada ce urmează în încheiere.

Multe din slujbele religioase care se țin în bisericile rusești au foarte lungi părți care încă se mai citesc în limba slavonă veche. Limba rusă a credincioșilor de astăzi, mai vioaie, s-a cam depărtat însă de vocabularul prăfuit al limbii celei din trecut și, din această cauză, în mintea credincioșilor ascultători din biserică, se pot naște dureroase confuzii.

De exemplu, într-o binecunoscută rugăciune, propoziția "și toată *viața* noastră lui Hristos Dumnezeu să o dăm", sună în slavonă aproximativ astfel: ***"i vesi jivot naș Hristu Bogu predadim"***. Toate bune și frumoase, numai că, în limba rusă, același lucru se spune ***"iv siu jizni nașu Hristu Bogu predaiom"***; și, pe deasupra, cuvîntul ***"viață" - "jivot"*** din slavonă se aseamănă perfect cu rusescul cuvînt ce denumește "burta" noastră cea de toate zilele. Cu alte cuvinte, un pui de rus nu prea atent la Sfînta Liturghie, auzind preotul că-i spune: trebuie ca ***"toată viața noastră lui Hristos să o dăm"***, ar putea să înțeleagă că e musai ca ***"toată burta sa lui Hristos să i-o închine"*** ceea ce, nu că ar fi rău, dar nu prea sună conform cu învățătura Bisericii Ortodoxe.. **(continuarea în "Monitorul" de vineri)** ■

Radio Nord-Est (72.44 FM) vă prezintă

ASTĂZI,
miercuri, 7 iunie, de la ora 22.00,
cea de a 53-a ediție a emisiunii
LA ÎNCEPUT A FOST CUVÎNTUL

Din sumar:
● Între Înălțarea Domnului și Pogorîrea Sfîntului Duh ● Despre întemeierea Împărăției lui Dumnezu pe Pămînt.
Invitat:
părintele Clement HARALAM,
starețul Mănăstirii "Trei Ierarhi".
Realizatori:
Claudia AMARIEI, Vasile CHINDEA, C-tin PRODAN, Victor ȚILEA și Cristina ZAHARIOAIA.

La telefonul 142446,
sînt așteaptate cu interes nu doar opiniile,
ci și propunerile dumneavoastră concrete de colaborare

DIN TELEFOANELE, SCRISORILE ȘI AUDIENȚELE ZILEI

Rubricile "Din scrisorile, telefoanele și audiențele zilei" și "Ultimul vagon poștal" au menirea de a asigura un dialog direct între cititori și reprezentanții principalelor instituții publice. În cadrul acestor rubrici cititorii își pot exprima opiniile în legătură cu diverse probleme locale și de interes național. Semnatarii scrisorilor sînt rugați să folosească un limbaj decent și să nu aducă acuzații nefondate.

Important: Începînd din data de 30 mai, "Monitorul" dispune din nou de un redactor de serviciu de noapte. Acesta va răspunde apelurilor dvs. la numerele de telefon 271271 și 145610.

■ *Containerul de gunoi buclucaș*

Pubela de gunoi din fotografie are o "viață foarte agitată": un timp, a fost plasată în spatele clădirii ce aparține FRE Iași, dar cei care lucrează acolo au mutat-o, au îngrădit porțiunea de teren din spatele clădirii cu vreo 50-60 m de șină de cale ferată, și au semănat iarbă. Lucrătorii de la salubritate au vrut să o mute lîngă stația de pompe a R.A.T.; n-au avut succes, deoarece "gospodarii" stației nu au admis o astfel de vecinătate, deși lîngă stație au îngrădit o bună porțiune de teren pe care au depozitat tone de conducte ruginite. Așa că buclucașul container a fost plasat chiar în unghiul străzii, exact unde trebuie să vireze autoturismele celor ce locuiesc în cele două blocuri și care nu au altă cale de acces. De două ori pe săptămînă, aici se adună locuitorii din zonă care doresc să schimbe buteliile. Cum este vară și ei trebuie să aștepte 2-3 ore pînă vine utilitara PECO cu butelii, "se bucură" de miasmele emanate de containerul cu gunoi. Președintele asociației de locatari poate găsi o soluție: de exemplu, să plaseze acest container pe stradela Venerii, unde nu există nici fațade de imobile și nici circulație.

■ *Pledoarie pentru imagine*

Cititorul **Ion Aioanei** este nemulțumit de faptul că publicăm prea multe fotografii în cotidianul nostru. De exemplu, în numărul din 5 iunie a.c., fotografiile publicate însumează 3335 centimetri pătrați, aproape 25.000 cmp fiind ocupați de "elemente grafice", din care fotografiile reprezintă circa 13% din spațiu, potrivit calculelor făcute de cititor.

Un ziar modern trebuie să prezinte multe imagini, altfel devine o publicație ternă, ce nu poate lupta cu atotputernica televiziune.

■ *Senatorii - reprezentanții noștri?*

Vasile Agrigoroaie, din Piața Unirii 6, a telefonat, după ce a vizionat jurnalul de Actualități transmis de TVR, rugîndu-ne să facem publică nemulțumirea sa în legătură cu faptul că la lucrările Senatului, din cei 121 senatori, erau prezenți în sală abia vreo 14-15.

În termeni nu prea reverențioși și-a exprimat indignarea, întrebîndu-se: "Oare asemenea parlamentari merită poporul român?"

■ *În așteptarea instalării telefonului*

Maria Căileanu, din Aleea Decebal 1, a făcut cerere la ROMTELECOM din luna martie a acestui an, dorind să-și instaleze un post telefonic, tip "Alcatel". În data de 26 mai a.c., a primit aparatul plătit, dar este neliniștită că nu a venit nimeni să-l instaleze.

Am luat legătura cu doamna Mihăila, de la ROMTELECOM, care ne-a comunicat că există un număr foarte mare de cereri ce-și așteaptă rezolvarea. Maria Căileanu a fost programată pentru instalarea noului post chiar astăzi, așa că trebuie să aștepte acasă echipa de instalatori.

■ *Reacții la sistarea apei reci*

Cezar Aanicăi, din blocul 908, apartamentul 2, Valentin Ionescu, din blocul 918, și alți locatari din cartierul Nicolina II ne-au sunat în noaptea trecută reclamînd nedreptatea ce li s-a făcut de către R.A.J.A.C. Iași, care a oprit alimentarea cu apă rece a unor blocuri, pe motiv că unii abonați nu și-au plătit datoriile. Este adevărat că măsura este nedreaptă pentru locatarii corecți, dar, potrivit afirmațiilor dispecerului de la R.A.J.A.C., domnul Casian, administrația asociației a primit din timp somație prin care se făcea cunoscut că locatarii din blocurile 912-918 datorează 4,4 milioane lei. "RENEL ne penalizează și pe noi, R.A.J.A.C., pentru neplata datoriilor. În acest caz, cum putem noi să facem concesii?" a conchis interlocutorul nostru.

Constantin IURAȘCU
Teo POPESCU

BOMBA DE CAUCIUC

Ieri am fost gînd la gînd cu bucurie cu ziarul de circulație națională *"Adevărul"*, care a vorbit, ca și noi, într-un articol din pagina lor doi (stînga sus), despre votul uninominal. Articolul din *"Adevărul"* povestea despre inițiativa *Asociației Pro Democrația*, care a decis să declanșeze, în perioada 7-15 iunie, o campanie națională de strîngere a 250.000 de semnături în favoarea introducerii unei inițiative legislative pentru modificarea actualei legi electorale. Potrivit *Asociației Pro Democrația*, modificarea actualei legi electorale ar trebui să ducă la alegerea a 218 deputați prin scrutin uninominal și 110 prin scrutin de listă (pe liste de partide, adicătelea) și a 109 senatori (numai prin scrutin uninominal). Așa da, mai venim de acasă, parcă-ți vine să te duci la vot cu bucurie, pentru că nu mai e vorba de orbecăiala electorală de-acuma. Vreți să știți cum arată orbecăiala electorală de-acuma? Vă zîcem, da' repede tare.

La ultimele alegeri, actualul senator *Vadim Tudor* a participat pe listele partidului dumnealui în circumscripția electorală București. Conform legii electorale, candidatul Vadim trebuia să obțină 160.000 voturi pentru a deveni senator. Ei bine, dumnealui nu a obținut 160.000 de voturi din partea bucureștenilor, ci mai puține, fiind nevoit să-și *"completeze"* norma de voturi din *"colectorul de voturi"* (e un fel de sistem prin care surplusurile de voturi pe care un candidat le obține peste necesar pot fi transferate la un alt candidat, care mai are enevoie de cîteva voturi pentru a atinge *"norma de voturi"*, care e de 70.000 pentru un deputat și 160.000 pentru un senator).

Votul uninominal ar face să dispară toate anomaliile actualului sistem electoral, pentru că s-ar alege *omul* și nu *"lista de partid"*. Acel *om* ar trebui, automat, să locuiască în circumscripția în care ar candida, să cunoască problemele cu care se confruntă cetățenii de acolo și să vină cu soluții concrete pentru a rezolva respectivele probleme. Actualul sistem de votare favorizează doar imaginea liderilor de partide și nu încurajează personalitățile partidelor din teritoriu, asta e clar. Pentru că aceste *"liste de partid"* sînt votate de cetățeni numai cu gîndul la *"lider"*, nu la persoanele înscrise pe acele liste. În ziarul *"Bomba de Cauciuc"*, care va apărea sîmbătă, separat de ziarul monitoricesc, se va pune pe tapet una discuțiune interesantă despre parlamentarii de Iași, despre rostul lor, despre implicarea lor în problemele specifice orașului nostru. Dar mai bine așteptăm pînă sîmbătă. Pînă atunci vorbim despre *Asociația Pro Democrația*, care propune o soluție elegantă de alegere a Legislativului: ***218 deputați și 109 senatori aleși prin scrutin uninominal și doar 110 deputați de ales pe "liste de partid"***. Uite că nu mai avem spațiu tipograficesc, din cauza reclamei la ziarul *"Bomba de Cauciuc"*, deci ne oprim pînă mîine.

LIZUCA și PATROCLE
aleși elegant, pe păturice, prin scrutin uninominal

AM ALES!
Și nu mi-a fost deloc greu!
BOMBA DE CAUCIUC
De sîmbăta asta, cu preț propriu și complet desprinsă apare
BOMBA DE CAUCIUC

VIAȚA CETĂȚII

Atelier în spectacol sau teatru viu

După ce au vizionat, sîmbătă, 3 iunie 1995, la sala de festivități a Liceului Național - Iași, spectacolul pentru copii - "Șapte personaje din cultura germană" - membrii Cenaclului "Bianca" al Asociației civice "Copiii pentru copii", Iași, i-au solicitat d-lui prof. Rolf Arnold Landen un interviu.

- Cine a avut ideea acestui spectacol pentru copiii Iașului?

- Dl prof. univ. Gerhard Pinzhoffer, directorul Centrului Cultural German din Iași, m-a solicitat să organizez un spectacol de păpuși, pentru copii, de 1 Iunie - ziua lor. Domnia sa a propus și modalitatea - Atelier de lucru pe scenă.

- Dvs., ca profesor-invitat la Academia de Arte "George Enescu" din Iași, secția Teatru de păpuși și marionete, ce contribuție ați avut?

- Mie îmi aparțin concepția, subiectele, alegerea personajelor, confecționarea integrală a păpușilor, scenografia. Întreg materialul a fost pregătit dinainte, urmînd ca atelierul să rezolve problema: cum lucrăm cu acest material, cum anume prezentăm... Acest lucru s-a făcut în echipă și fiecare student a avut un personaj și a fost propriul său regizor. Ne-a venit chiar ideea de a aduce pe scenă zeci de copii din sală, pentru "Flautistul din Hameln" (Vînătorul de șobolani).

- De ce ați ales acești autori și nu alții?

- Cultura germană, ca și cea română, este foarte bogată în basme, legende, povești. Autorii textelor sînt cunoscuți în România și în lumea întreagă: frații Jakob și Wilhelm Grimm, Fr. Schiller, Bertold Brecht. În plus, ne-am inspirat și din culegerea de cîntece - EDDA - și din tradiția populară germană și austriacă.

- Cum ați gîndit atelierul de lucru?

- Este un atelier de lucru prezentat spectatorilor pe scenă. După 14 ore de pregătire, însumate, urma realizarea spectacolului, în fața copiilor. Și, ați văzut, chiar împreună cu copiii. Am putea să-i spunem "Teatru viu".

- Care a fost contribuția studenților?

- Acest spectacol s-a lucrat în echipă și eu sînt foarte mulțumit că în România nu se centrează piesele pe o vedetă. Studenții români înțeleg foarte bine textele și mesajul lor, pentru că au un studiu anterior, larg și profund, și au fost capabili să pregătească acest mic spectacol în numai două zile, ei fiind ocupați și cu sesiunea.

- Sînteți satisfăcut de realizare?

- Acest colaj-teatru de păpuși nu s-a vrut perfect, pentru a se arăta tocmai spontaneitatea și momentul "viu". A fost un lucru de echipă și nu pot face evidențieri. A fost o bucurie pentru copii, pentru noi și o experiență favorizată de colaborarea cu Centrul Cultural German. Intrarea a fost liberă, datorită sprijinului acordat de acest Centru și de Liceul Național, prin d-na directoare, prof. Natalia Stoleriu.

- Ați recitat și dvs., ați mînuit reflectoarele, ați fluierat ca păsările...

- Da,...da! Cu mijloace puține se pot face lucruri multe... Dar d-na prof. Ana Vlădescu, de la Academia "Enescu", care a coordonat studenții și împreună cu care am mai lucrat "Ramayana", a fost regizorul spectacolului. A citit textele în românește - eu am citit în limba germană -, iar, în final, în "Opera de trei parale", a jucat alături de studenți. Și, cît de drăgălași sînt copiii din sală: le-au dat studenților cîte un bănuț, iar doamnei prof. - tichetele de rezervare a locurilor...

- Mai pregătiți ceva pentru lunile următoare?

- Vom începe - păpușile uriașe sînt deja gata - lucrul la un spectacol japonez, pe baza unui text poetic scris de Juro Motomasa. Se va numi "Sumidagava". Veniți mai aproape, să vă spun subiectul... **(A consemnat Mirela BORȘ)**

CARNETUL ZILEI

✝ **Sf. Mc. Teodot; sf. mc. Zenaida și Sebastiani**

10° - 28° C VREMEA

■ Vremea va fi caldă și ușor instabilă în cursul după-amiezii. Cerul va fi variabil la noros, mai ales după-amiaza, cînd, pe alocuri se vor semnala averse de ploaie, însoțite de fenomene electrice. Vîntul va sufla, în general, slab. Temperatura aerului va înregistra valori minime cuprinse între 13-16 grade Celsius, iar maxime între 24-28 grade Celsius. **(Mihaela GÎRȚU - Centrul de Prevedere a Vremii Bacău)**

FARMACII DE GARDĂ

Farmacia nr. 2, Piața Unirii (tel. 116029).

SPITALE DE GARDĂ

Spitalul "Parhon" (tel. 140337): Clinica a IV-a Medicală, Clinica a II-a Chirurgie, Clinica a II-a Obstetrică.

TVR BUCUREȘTI

TVR 1 - 7,00 La prima oră. ■ 9,15 Film serial: Santa Barbara (SUA). (r) Ep. 169 ■ 10,00 Actualități ■ 10,05 Desene animate ■ 10,35 Videolexicon ■ 11,35 Moda pe meridiane ■ 12,00 Film serial: 17 clipe ale unei primăveri (r). Ep. 3 ■ 13,10 1001 audiții. ■ 14,00 Actualități ■ 14,10 TVR Iași. Est Meridian ■ 15,05 TVR Cluj-Napoca ■ 16,00 Actualități ■ 16,10 Magazin internațional ■ 17,00 Noutăți muzicale ■ 17,15 Alfa și Omega ■ 18,00 Tele-discul muzicii populare. ■ 18,30 Desene animate; Cartea junglei ■ 19,00 Timpul Europei ■ 19,25 Publicitate ■ 19,30 Actualități. Buletin meteo ■ 19,55 Fotbal: România - Israel în preliminariile Campionatului european. Transmisiune directă de la București. În pauză: Telesport ■ 21,50 Publicitate ■ 21,55 Film serial: Dr. Quinn (SUA, 1994). Ep. 53 ■ 22,50 Noi frontiere ■ 23,30 Actualități ■ 23,50 Confluențe. ■ 0,20 Jazz-fan

TVR 2 - 7,00 La prima oră ■ 9,15 Ora de muzică ■ 10,00 Panoramic european ■ 11,00 Telejurnal Worldnet ■ 11,30 Desene animate. Mizerabilii ■ 12,00 Gong! (r) ■ 12,30 Mari dirijori ■ 13,00 Să nu ne facem iluzii! ■ 14,00 Actualități ■ 14,10 Serialul serialelor. "Oscarul" pentru televiziune acordat de italieni. ■ 15,00 De lingua latina ■ 15,30 Documentar ■ 16,00 Desene animate: Macron I ■ 16,30 Film serial: Și bogații plîng (Mexic). Ep. 192 ■ 17,00 Mini-eco ■ 17,40 Film serial: Aur și noroi (Spania, 1992) Ep. 76 ■ 18,30 Emisiune în limba maghiară ■ 20,00 Pro memoria ■ 20,30 Turist-club ■ 21,00 TVM. Mesager ■ 21,30 Tradiții ■ 22,00 Film serial: Santa Barbara (SUA). Ep. 172 ■ 22,45 Un secol de cinema ■ 23,45 Studioul șlagărelor ■ 0,15 Documentar.

TVR IAȘI

Pr.I, orele 14,10 - 15,05 - Est Meridian Magazin - Note, știri și reportaje din Moldova ■ Estudiana: "Și iar examene..." - rubrică de Paula Fuioagă ■ Radiografii economice. Modernizarea transportului în comun ieșean - o necesitate - rubrică de Dan Trofin ■ Patrimoniu: Biserica Nicoriță din Iași - rubrică de Liviu Tudorache ■ Rock Life ■ Videoclipul emisiunii. Redactori, Gabriel Atasiei, Maria Florea.

TV EUROPA NOVA

10,00 Deschiderea programului ■ 10,05 Mati Nova - emisiune-magazin ■ 11,00 Lumea la microscop: Steagul roșu; Gae Aulenti; Spania (I) ■ 12,00 Infonova ■ 12,10 Film: "Minciuni nevinovate" (r) ■ 13,45 Limba ce-o vorbim - "Pe scenă". Invitate: Catinca Tudose - actriță; Silvia Ionescu - regizor. ■ 14,10 Închiderea programului de dimineață ■ 17,00 Deschiderea programului ■ 17,05 Exercițiu de memorie - Ion Antonescu. Redactor: Cristina Bâzu ■ 17,10 Fauna lumii: Mistrețul; Veverița ■ 17,40 "De veghe deasupra valurilor..." - film documentar ■ 18,05 Country music ■ 18,25 Clubul lui Gogoșneață ■ 18,30 Desene animate ■ 18,55 Publicitate ■ 19,00 Infonova ■ 19,35 Muzică ■ 19,45 Politică și administrație ■ 20,15 Videoclip '95 ■ 20,30 Orașele muzicii - New York (III). Redactor: Anca Untu Dumitrescu ■ 20,55 Publicitate ■ 21,00 Film: "Te urăsc, dragă mamă" (producție SUA). Inspirat dintr-o întîmplare reală, filmul prezintă cazul Mariei Hilley, care, în încercarea de a cîștiga bani, își omoară soțul și amenință viața propriei fiice. Arestată și condamnată la 20 de ani de carceră, evadează din închisoare și moare în împrejurări rămase neclarificate pînă în prezent ■ 22,30 Infonova ■ 22,45 Dialoguri spirituale - Virtuțile morale (II). Invitat: preot protopop Constantin Andrei, Protopopiatul I Iași. Realizator: Cassian Maria Spiridon ■ 23,15 Film serial: "Kodiak" (r), ep. 3.

TELE M

6,30 Deschiderea emisiei ■ 7,00 M "Tele "M ■ 8,30 Film artistic: "Ivanhoe" (aventuri). Regia Roberto Mauri. Cu: Mark Damon, Luis Davila, Krista Nell ■ 10,00 Film serial: "Răzbunarea" (ep. 78/r) ■ 11,00 Film artistic: "O inimă captivă" (dramă). Regia Basil Dearden. Cu: Michael Redgrave, Rachel Kempson. ■ 12,40 Închiderea emisiei ■ 17,30 Deschiderea emisiei ■ 18,00 Total M Știri ■ 18,15 Actualitatea ieșeană ■ 18,30 Telemedicina. Emisiune pe teme medicale, realizată de dr. Liliana Păsărin ■ 19,00 Film serial: "O altă viață" (ep. 42) ■ 19,30 Film serial: "100 de ani de cinematograf" - antologie a cinematografiei mondiale (ep. 4): "Cinematografia europeană în anii '20" ■ 20,00 Desene animate ■ 20,30 Film serial: "Răzbunarea" (ep. 79) ■ 21,30 Film artistic: "Următorul" (thriller). Regia Richard C. Sarafian. Cu: Sean Connery, Cornelia Sharpe, Albert Paulsen ■ 23,10 Film artistic: "Fiți atenți la tîrfa sfîntă" (dramă). Regia R.W. Fassbinder. Cu: Hanna Schygulla, Eddie Constantine ■ 0,50 Închiderea emisiei.

TV SATELIT

RTL

7,00 Seriale și desene animate ■ 9,05 Kojak (s): "Cazul" ■ 10,00 O familie foarte drăguță (s/r) ■ 10,30 Cheers (s/r) ■ 11,00 Frumos și bogat (s) ■ 11,30 Vremea dorinței (s) ■ 12,00 Prețul e mare (cs) ■ 12,30 Duelul familiilor (cs) ■ 13,00 Magazinul amiezii ■ 13,30 Springfield Story (s) ■ 14,15 Santa Barbara (s. SUA '91) ■ 15,05 Pasiunea ei e crima (s) ■ 16,00 Ilona Christen talkshow ■ 17,00 Hans Meiser talkshow ■ 18,00 Jeopardy! (cs) ■ 18,30 Între noi (s) ■ 19,00 Frumos și bogat (s/r) ■ 20,10 Exploziv - magazin ■ 20,40 Vremuri bune și rele (s) ■ 21,15 Dreptate pentru fiul meu mort (dramă SUA, 1994, p. I și II) cu L. Gray, D. Lipper ■ 23,10 Stern TV.

PRO 7

6,00 A. Kiesbauer (show/r) ■ 6,50 Alf (s/r) ■ 7,15 Desene animate ■ 8,30 Bonanza (s) ■ 9,30 Mannix (s.p.) ■ 10,30 Roseanne (s/r) ■ 11,00 Starman (f/r) ■ 13,10 Cei doi Hart (s.p.) ■ 14,05 Îngerii lui Charlie (s) ■ 15,05 A. Kiesbauer talkshow ■ 16,05 Străzile din San Francisco (s) ■ 17,00 L.A. Law (s.p.) ■ 18,00 Desene animate ■ 18,30 Pantera roz (d.a) ■ 19,30 Alf (s.co) ■ 20,00 Roseanne (s) ■ 20,30 Taff - magazin informațional ■ 21,15 Omul cu un pantof roșu (co. SUA '85) cu T. Hanks ■ 23,00 Dulci păcate (magazinul sexualității) ■ 23,50 Îmbrățișare diabolică (f.p. Franța '84) cu B. Giraudeau ■ 1,55 Reluări.

MTV

7,00 Matinal, cu Maria ■ 8,30 Dans în aer liber, cu Eric ■ 9,00 3 din 1 - trei melodii cu un cîntăreț sau formație ■ 10,00 Ingo, cu mix-ul dimineții ■ 13,00 Muzică soul, cu Lisa I'Anson ■ 14,00 Mari hituri ■ 15,00 Mix-ul după-amiezii ■ 16,00 3 din 1 (r) ■ 17,00 Magazin cinematografic ■ 18,00 Știrile serii ■ 18,30 Dial MTV, cu Enrico ■ 19,00 Zig & Zag Show ■ 19,30 Muzică non-stop ■ 21,00 Mari hituri, cu Ingo ■ 22,00 Most Wanted cu Ray Cokes - serie nouă ■ 23,30 Beavis & Butt-head (d.a.) ■ 0,00 Știrile nopții MTV ■ 0,30 Most Wanted - retrospectivă ■ 1,00 Sfîrșitul? cu Davina, Hugo și Beavis & Butt-head ■ 2,30 Dans în aer liber.

EUROSPORT

9,30 Magazinul sporturilor cu motor (r) ■ 11,30 Eurofun ■ 12,00 Atletism. Marele Premiu IAAF II - Adriaan Paulen Memorial de la Hengelo, Olanda (reluare) ■ 13,00 Tenis. Turneul Internațional de la Roland Garros ■ 20,45 Știri sportive (I). Sinteză informativă ■ 21,00 Magazin de motociclism ■ 21,30 Magazin de automobilism, Formula 1 - Cursele de Mare Premiu ■ 22,00 Atletism - Marele Premiu IAAF - etapa a patra a sezonului 1995: Golden Gala de la Roma. ■ 0,00 Tenis. Turneul Internațional de la Roland Garros. Rezumatul zilei ■ 1,00 Fotbal. Campionatul European 1996 - preliminarii ■ 2,00 Știri sportive (II). Sinteză informativă ■ 2,30 Închiderea programului.

TELECABLE

9,00 Deschiderea emisiunii ■ 9,15 Desene animate ■ 10,00 Film: "Cercul de foc" (acțiune - kickbox) ■ 11,35 Desene animate ■ 12,10 Desene animate ■ 12,30 Film: "Polițistul de grădiniță" ■ 14,25 Desene animate ■ 15,00 Film: "Promisiuni spulberate" (acțiune) ■ 18,00 Film: "Însemnat pentru crimă" (acțiune) ■ 19,30 Film: "Revolver" (acțiune) ■ 21,00 Film: "Cactusul sălbatic" (acțiune-suspans) ■ 22,30 Film: "Ultima misiune" (acțiune) ■ 0,40 Penthouse (sexy) ■ 1,15 Penthouse (sexy)..

RADIO NORD-EST

5,30 - 10,00 Micul dejun. Emisiune matinală de informații și muzică, știri din actualitatea locală, informații utilitare, horoscop, sfatul medicului, informații economice, concursul dimineții, relatări în direct din diferite puncte ale orașului (6,00-6,30 buletin de știri și programul Actualitatea preluate de la BBC). Realizatori Cătălin Lența și Cătălin Elisei ■ 10,00 - 14,00 Fir directRealizator Iulia Mihalache ■ 14,00 - 14,30 BBC. Buletinul de știri și Actualitatea ■ 14,30 - 18,00 Turnul de control. Cea mai importantă emisiune informativă a zilei: 14,45 Paralela Sport; 16,30 Puls Nord Est - știri, reportaje, interviuri, relatări din actualitatea locală și națională; 17,30 Financiarul - rubrică de informații economice, muzică. Realizator Ovidiu Șimonca ■ 18,00-19,00 BBC. Buletinul de știri și programul Actualitatea ■ 19,00 - 21,00 Buzduganul de seară. Emisiune de divertisment, muzică și concursuri. Realizatori: Livia Susanu și Daniel Buzdugan ■ 21,00 - 21,30 BBC. Buletinul de știri și programul Actualitatea ■ 21,30 - 22,00 Puls Nord-Est - ediția de seară ■ 22,00 - 23,00 La început a fost cuvîntul. Realizator: Ștefan Pavel ■ 23,00 - 1,00 Exclusiv jazz. Realizatori: Romeo Cozma și Radu Țepordei ■ 1,00 - 3,00 Rob McLean Show - VOA Europe ■ 3,00-4,15 Albumul nopții ■ 4,15 - 5,00 Jazz - VOA EUROPE ■ 5,00 - 5,30 Ritmuri de înviorare.

MUZEUL LITERATURII ROMÂNE

■ Muzeul Literaturii Române Iași și Societatea culturală "Junimea" organizează astăzi, la orele 17,00, la Casa "V. Pogor", "Seară culturală a bîrlădenilor ieșeni", ediția a II-a. Din program: vernisajul expoziției de artă plastică a pictorului Ioan Puiu (R. Moldova). Prezintă Gloria Lăcătușu; recital al scriitorilor; recital al actorilor și studenților de la Academia de Arte "G. Enescu"; lansarea antologiei "Jeu d'amour", alcătuită de Cezar Ivănescu, Editura Helicom, Timișoara, 1995.

REUNIUNEA TINERILOR REGIZORI

■ În cadrul Reuniunii Tinerilor Regizori, astăzi sînt programate următoarele spectacole:
- ora 11,00, sala Teatrului "Luceafărul": "Crăiasa fără cusur", prezentat de Teatrul "Luceafărul" (în afara concursului). Regia: Bogdan Ulmu;
- ora 16,30 - sala Teatrului "Luceafărul": "De Divinatione", de Cicero, prezentat de Teatrul "M. Eminescu" din Botoșani. Regia: Dorina Zotincă;
- ora 19,30, sala Teatrului Național: "Thyl Ulenspiegel", după De Coster, prezentat de Teatrul Național din Cluj. Regia: Anca Bradu.

FESTIVALUL "FESTUM MUSICAE"

■ În cadrul Festivalului "Festum Musicae", astăzi, de la orele 19,00, la Filarmonica Moldova va avea loc un recital omagial George Enescu. În program, sonate și lieduri de G. Enescu, interpretate de tenorul Vladimir Popescu-Deveselu, violoncelistul Alexandru Moroșanu, pianista Lory Walfisch, violonistul Șerban Lupu.

Principalele trenuri care circulă prin gara IAȘI

Nr. tren	Tren	Distanța de circulație	Ora plecării	Linia
683	ACC	CHIȘINĂU-CONSTANȚA	1:17	3A
684	ACC	CONSTANȚA-CHIȘINĂU	4:33	4A
255	ACC	IAȘI-CICEU-CRAIOVA	5:09	1A
622	ACC	IAȘI-BUCUREȘTI	5:50	2A
963	INTER	IAȘI-PAȘCANI-BUCUREȘTI	6:00	1A
341	ACC	IAȘI-TIMIȘOARA	6:13	2C
455	ACC	GALAȚI-SATU-MARE	11:09	3A
624	ACC	IAȘI-BUCUREȘTI N	11:30	4A
655	ACC	IAȘI-TIMIȘOARA	14:00	1C
626	ACC	IAȘI-BUCUREȘTI	14:45	1A
641	ACC	IAȘI-PAȘCANI-BUCUREȘTI	15:52	1C
967	INTER	IAȘI-PAȘCANI-BUCUREȘTI	16:20	1A
456	ACC	SATU-MARE-GALAȚI	16:33	3A
35	RAP	IAȘI-TIMIȘOARA	19:35	1A
345	ACC	IAȘI-TIMIȘOARA	20:30	2C
653	ACC	IAȘI-PAȘCANI-BRAȘOV	21:18	4A
668	ACC	IAȘI-MANGALIA	22:10	2A
61	RAP	IAȘI-PAȘCANI-BUCUREȘTI	23:30	2A

Nr. tren	Tren	Distanța de circulație	Ora sosirii	Linia
683	ACC	CHIȘINĂU-CONSTANȚA	1:02	3A
684	ACC	CONSTANȚA-CHIȘINĂU	4:18	4A
654	ACC	BRAȘOV-IAȘI	4:37	3A
627	ACC	BUCUREȘTI N.-IAȘI	5:39	A
62	RAP	BUCUREȘTI N.-PAȘCANI-IAȘI	5:49	2C
656	ACC	TIMIȘOARA-IAȘI	6:07	2A
36	RAP	TIMIȘOARA-IAȘI	7:39	1A
346	ACC	TIMIȘOARA-IAȘI	8:42	1A
455	ACC	GALAȚI-SATU-MARE	10:54	3A
966	INTER	BUCUREȘTI-PAȘCANI-IAȘI	11:00	1A
642	ACC	BUCUREȘTI N.-IAȘI	12:40	1A
456	ACC	SATU-MARE-GALAȚI	16:14	3A
621	ACC	BUCUREȘTI N-IAȘI	17:19	1A
623	ACC	BUCUREȘTI-IAȘI	20:00	1A
342	ACC	TIMIȘOARA-IAȘI	21:42	2C
968	INTER	BUCUREȘTI N-IAȘI	21:50	1A
667	ACC	MANGALIA-IAȘI	22:26	2A
256	ACC	CRAIOVA-IAȘI	22:35	3A
625	ACC	BUCUREȘTI N-IAȘI	23:11	1A

Trenurile 621-622, 623-624, 625-626, 653-654, 642 circulă în regim de tren rapid

☎ TELEFOANE UTILE

- ☎ **SALVARE: 961**
- ☎ **POMPIERI: 981**
- ☎ **POLIȚIE:** Inspectoratul Județean Centrala 140720; Dispecerat 146666; Municipiu Centrala 140020 Dispecerat 146840/955 Ofițer de serviciu 146850; Serviciul Circulație - 140070.
- ☎ **SERVICII MEDICALE MOBILE** (asistență medicală de urgență la domiciliu): 113130/569, zilnic între orele 7,00-23,00
- ☎ **AGENȚIA C.F.R.: 147673**
- ☎ **INFORMAȚII GARĂ: 146333**
- ☎ **AUTOGARĂ: 146587**
- ☎ **TAXICOM, dispecerat: 953, 146593**
- ☎ **AGENȚIA TAROM: 115239**
- ☎ **INFORMAȚII AEROPORT: 178126**
- ☎ **STAȚII PECO:** Baș Ceauș - 176865; Aurel Vlaicu - 175872; Bucium - 132891; Crișan - 112182; Păcurari - 164142; Sărărie - 147480.
- ☎ **A.C.R. - informații utile:** 112345, 130177.
- ☎ **DISPECERATE:** R.A. Gaz-Metan - 141737; R.A. Apă-Canal - 142451; Renel - 147070, deranjamente - 147070; Termoficare - 141956; R.A. Locuința - 112434; Telefoane - Deranjamente - 921; Protecția mediului - 147010.
- ☎ **GARDA FINANCIARĂ:** 114065, 112427.
- ☎ **ADMINISTRAȚIA FINANCIARĂ: 143030**
- ☎ **NOTARIAT: 147574**
- ☎ **TRIBUNAL: 146300**
- ☎ **PROCURATURĂ: 212566**
- ☎ **CAMERA DE COMERȚ:** 117757
- ☎ **CENTRUL MILITAR JUDEȚEAN: 146370**
- ☎ **STATUL MAJOR JUDEȚEAN DE APĂRARE CIVILĂ:** 147594
- ☎ **HOTELURI:** Moldova - 142225; Traian - 143330; Unirea - 142110; Continental - 114320; Sport - 137817.
- ☎ **POLICLINICA CU PLATĂ:** triaj informații - 117244
- ☎ **OFICIUL JUDEȚEAN PENTRU PROTECȚIA CONSUMATORILOR: 145392.**
- ☎ **LABORATOR ANALIZE "PRO FAMILIA": 230431**

Principalele curse de autobuze care circulă prin autogara IAȘI

ORA	CURSA
6.00	Iași - Roman - Piatra-Neamț; Iași - Vaslui
6,15	Iași - Botoșani - Dorohoi; Iași - Răducăneni - Huși
6.30	Iași - Dolhești - Huși
7.00	Iași - Chișinău; Iași - Vaslui - Bîrlad - Tecuci - Galați - Tulcea
7,05	Iași - Ripiceni - Săveni
7.30	Iași - Roman - Bacău - Onești - Brașov; Iași - Bălți
8,45	Iași - Ungheni (R. Moldova)
9.30	Iași - Huși - Berezeni - Galați; Iași - Pașcani - Tîrgu-Neamț - Poiana Teiului - Vatra Dornei
10.00	Iași - Hîrlău - Botoșani - Siret - Rădăuți Bucovina
12.00	Iași - Pașcani - Fălticeni - Suceava - Gura-Humorului - Cîmpulung Moldovenesc
12.30	Iași - Tg.Frumos - Șcheia - Pașcani
13.00	Iași - Roman - Bacău
13.30	Iași - Roman
14.00	Iași - Dolhești - Huși; Iași - Chișinău
14.15	Iași - Răducăneni - Huși; Iași - Șanta Mare - Ripiceni - Săveni
14.30	Iași - Hîrlău - Botoșani; Iași - Roman - Bacău - Comănești; Iași - Ungheni (R. Moldova)
14.45	Iași - Tg. Frumos - Mircești - Tg. Neamț
15.00	Iași - Piatra Neamț
16.00	Iași - Pașcani - Fălticeni
18.00	Iași - Hîrlău - Botoșani

Monitorul
cotidian de informații
Str. Smîrdan nr. 5 ■ Tel. 17.25.57
(centrala) ■ Fax 14.45.77
■ Publicitate tel./fax 14.47.76

■ REDACTOR ȘEF
Dan Radu
■ REDACTOR ȘEF ADJUNCT
Ovidiu Șimonca
■ SECRETAR GENERAL DE REDACȚIE
Marius Cristian

ȘEFI DEPARTAMENTE:
■ Eveniment local: Toni Hrițac (int. 110)
■ Investigații: Vali Știrbu (int. 110)
■ Eveniment național și internațional: Cristian Racu (int. 110)
■ Economic: Costel Stroescu (int. 117)
■ Cultură: Dorin Popa (int. 109)
■ Sport: Nicolae Grecu (int. 107)
■ Redactor de serviciu: Constantin Iurașcu (int. 124)
■ Fotoreporter: Constantin Plop
■ Grafică: Lucian Amarii, Daniel Melinte
■ Publicitate: Cristina Labonțu (int. 122, fax 144776)
■ Difuzare: Mihai Tudose (int. 120)
■ Contabilitate: Antoneta Filip (int. 112)

NORD-EST PRESS
- agenție de presă -
Str. Smîrdan nr. 5 ■ Tel. 17.25.57
(centrala) ■ Tel/Fax 27.04.13
■ EDITOR: Mona Dîrțu

EDITOR
NORD-EST
Str. Smîrdan nr. 5 ■ Tel. 17.25.57
■ Fax 14.45.77

Director general:
ALEXANDRU LĂZESCU
Director editor:
FLORIN ZAMFIRESCU
Director de marketing:
CEZAR CALUSCHI
Director executiv:
GABRIEL RUSU

ABONAMENTELE se pot face la orice Oficiu Poștal din țară.
MONITORUL figurează în catalogul Presei interne la poziția 838.
TIPAR OFFSET: MULTIPRINT, Iași str. Sf. Lazăr nr. 49

MONITORUL EXTERN

Berlinul - strîns cu ușa

Grecia solicită Germaniei datorii de război în valoare de 13 miliarde dolari

Germania și Grecia sînt angajate într-o dispută înveninată, privind problema datoriei de război a Germaniei față de Grecia. Nemții își mențin hotărîrea de a nu discuta subiectul, dar grecii sînt la fel de convinși că în 1942 germanii au furat 45 milioane suverani în aur din Banca Greciei. Acum vor banii înapoi, plus ceva pe deasupra. Potrivit calculelor economiștilor greci, suma ar fi acum echivalentă cu aproximativ 13 miliarde dolari.

Corupție la nivel înalt

Cartelul drogurilor de la Cali și-a întins tentaculele pînă în sferele de vîrf ale puterii din Statele Unite

În Statele Unite, un număr de 60 de persoane, între care trei foști avocați ai guvernului, au fost acuzați de implicare în activitățile cartelului drogurilor de la Cali. Între acuzele duse se numără conspirația pentru aducerea în Statele Unite a mai multor sute de tone de cocaină, spălarea banilor și obstrucționarea cursului firesc al justiției.

La prezidențialele de anul viitor

Bill Clinton se pregătește să candideze din nou

Președintele american, Bill Clinton, a declarat că intenționează să-i ceară vicepreședintelui Al Gore să-i fie din nou partener, în cursa prezidențială de anul viitor. "Nu l-am întrebat încă dacă dorește acest lucru, însă dacă o dorește, aceasta este și intenția mea", a declarat Clinton, cu Gore așezat alături, în cursul unui interviu din cadrul programului "Larry King Live" al postului american de televiziune CNN. Gore, întrebat de moderatorul programului dacă i-ar surîde ideea unei noi candidaturi, a declarat că este extrem de satisfăcut de slujba sa, considerînd că este un privilegiu să lucreze cu președintele Clinton. Gore a mai adăugat că anunțul oficial în acest sens nu fost încă făcut. La sfîrșitul anului trecut, Clinton declarase că intenționează să candideze din nou pentru Casa Albă, în 1996. El a precizat în interviul de luni că îl consideră pe Gore drept cel mai "implicat" vicepreședinte din istoria Statelor Unite.

Într-un club de noapte de lîngă Moscova

Trei persoane au fost ucise cu rafale de mitralieră

Doi indivizi mascați au ucis trei persoane și au rănit alte șapte cu rafale de mitralieră, într-un atac asupra unui club de noapte al unei bande rivale, lîngă Moscova, informează Reuter. Un purtător de cuvînt al poliției a declarat că atacul a avut loc duminică, în orașul Solnecinogorsk, la 40 km nord-vest de Moscova. Atacatorii au tras și asupra unui post al poliției rutiere, pe lîngă care au trecut în timp ce fugeau cu mașina, după atac.

Scandalul corupției din Italia continuă să facă noi victime

Fostul ministru italian de Interne, Antonio Gava, a fost arestat

Poliția italiană l-a arestat ieri pe fostul ministru de Interne, Antonio Gava, în legătură cu acuzațiile de corupție în cazul contractelor de construcție în zona orașului Napoli. Gava, membru al guvernului creștin-democrat între 1988 și 1991, este acuzat de extorcare de fonduri. El ar fi luat 300 milioane lire italiene (190.000 dolari) mită pentru cîștigarea unei licitații de construire a unui spital. Poliția i-a mai arestat, în cadrul anchetei, pe fostul senator Francesco Patriarca și pe un antreprenor din Napoli, și a emis mandate de arestare pentru încă doi oameni de afaceri. Gava, în vîrstă de 64 de ani, a mai fost arestat în septembrie anul trecut, suspectat de legături cu Mafia, dar a fost eliberat după 24 de ore, din motive de sănătate. Magistrații au cerut ca lui Gava să i se deschidă proces și pentru implicare în legături oculte cu Mafia.

Visuri

Deng Xiaoping poate fi prezent la preluarea Hong Kong-ului

Starea bună a sănătății liderului chinez Deng Xiaoping îi poate permite să participe la ceremonia de preluare a Hong Kong-ului de către China de la Marea Britanie, în 1997, a spus fiica sa, Deng Nan. Nan a menționat că tatăl său se simte foarte bine, plimbîndu-se zilnic fără scaunul cu rotile. Declarația a fost făcută de Deng Nan, secretar adjunct al Comisiei pentru Știință și Tehnologie, agenției chineze de presă la o conferință internațională asupra dezvoltării economice, de la Beijing.

Incertitudine în legătură cu eliberarea prizonierilor Națiunilor Unite din Bosnia

■ Sîrbii bosniaci continuă să rețină ostatici din rîndul personalului ONU, aceștia neavînd o perspectivă imediată de a fi eliberați. Discuțiile de la cartierul general de la Pale, al sîrbilor bosniaci, s-au încheiat fără vreun anunț oficial. În această situație, speranțele legate de eliberarea ostaticilor militari ONU depind de convorbirile ce au avut loc ieri, la Belgrad, cu președintele Serbiei. Liderul sîrbilor bosniaci, Radovan Karadzici, a afirmat că speră să afle vestea că nu vor mai avea loc noi atacuri aeriene ale NATO.

■ Ministrul francez al Apărării, Charles Millon, a declarat, ieri, că un veto al Rusiei la trimiterea în Bosnia a forțelor de intervenție rapidă ale Europei Occidentale ar putea deschide calea pentru o retragere a "căștilor albastre" din fosta republică iugoslavă. Millon a declarat că, mai întîi, trebuie făcut tot posibilul astfel încît Consiliul de Securitate să accepte trimiterea a 10.000 de soldați britanici, francezi și olandezi pentru protecția forțelor de menținere a păcii din Bosnia. În cazul în care Consiliul nu va aproba inițiativa, retragerea trupelor ONU din Bosnia va apărea din nou ca o posibilitate de acțiune, a menționat Millon. Ministrul rus de Externe, Andrei Kozîrev, a declarat anterior că nu se pune problema unui veto al Moscovei, ci doar a unei discuții cu partenerii săi vestici privind modalitățile de întărire a forțelor Națiunilor Unite din Bosnia.

■ Trei jurnaliști francezi au fost răniți ușor, luni, în momentul în care vehiculul în care se aflau s-a răsturnat pe un drum de munte din jurul capitalei bosniace, Sarajevo, după ce acesta fusese ținta unor tiruri ale sîrbilor bosniaci. Nici unul dintre jurnaliști nu a fost rănit de vreun glonț al sîrbilor. Au suferit contuzii ușoare în urma accidentării vehiculului, provocată de tirul sîrb. Cei trei au fost identificați drept corespondentul Christian Millet și fotoreporterul Eric Cabannis, ambii de la agenția France Presse, precum și Vincent Hugeux, de la revista "L'Express". Cei trei se întorceau de pe vîrful Muntelui Igman, situat în vestul capitalei, unde intervievaseră un grup de 63 de militari francezi ai FORPRONU, recent eliberați, după ce sîrbii îi luaseră prizonieri.

■ Națiunile Unite au anunțat că aproximativ 3.000 de locuitori ai estului Bosniei, temîndu-se de un atac al forțelor sîrbilor bosniaci, se îndreaptă spre orașul Srebrenica și zonele rurale înconjurătoare. Aceasta este una din cele șase zone de securitate declarate de ONU. Potrivit corespondenților, trupele sîrbilor bosniaci au devenit din ce în ce mai îndrăznețe de la izbucnirea recentei crize în Bosnia. În ultimele zile, în jurul localității Srebrenica au fost declanșate focuri de mortiere și artilerie grea, sîrbii implicîndu-se și în confruntări cu trupele olandeze de menținere a păcii aflate în această enclavă. Cei 3.000 de refugiați se alătură altor aproximativ 35.000 de musulmani bosniaci înghesuiți deja în Srebrenica.

Boris Elțîn amînă luarea unei decizii privind demisia generalului Lebed

■ *el a solicitat ajutorul ministrului de Externe și al ministrului Apărării*

Președintele rus Boris Elțîn, amînînd luarea unei decizii referitoare la demisia generalului Lebed **(foto)** de la conducerea Armatei a 14-a, a cerut, ieri, ministrului de Externe și ministrului Apărării să ajute la rezolvarea disputei. Generalul-locotenent Alexandr Lebed, care este privit de mulți ca un potențial candidat la fotoliul prezidențial, și-a dat demisia, săptămîna trecută, de la conducerea Armatei a 14-a, staționată pe teritoriul Republicii Moldova. Ministrul Apărării, Pavel Graciov, a acceptat demisia lui Lebed, dar ultimul cuvînt îl are președintele Elțîn, în calitate de comandant suprem al forțelor armate.

Conform agenției de presă Tass, după ce a studiat "cu atenție" mesajul lui Lebed, Elțîn le-a cerut ministrului Apărării, Pavel Gracev, ministrului de Externe, Andrei Kozîrev, și secretarului Consiliului de Securitate al Rusiei, Oleg Lobov, "să facă propuneri în legătură cu demisia comandantului Armatei a 14-a". Lebed nu este de acord cu planurile Moscovei de a retrage Armata a 14-a din Moldova în următorii trei ani, afirmînd că prezența acesteia este încă necesară pentru a preveni eventuale ciocniri în regiunea Dnestr. Trupele sale au intervenit în Republica Moldova în 1992, pentru a opri luptele dintre armata republicii și separatiștii transnistreni. Lebed nu a declarat că dorește să devină președinte al Rusiei, dar a afirmat de mai multe ori că se gîndește să intre în politică, dacă va părăsi armata. Moscova și Chișinăul au semnat un acord de retragere a Armatei a 14-a, dar documentul nu a fost ratificat de Duma de Stat a Rusiei.

Sancțiunile americane împotriva Iranului au intrat în vigoare ieri

■ *Iranul se străduiește acum să-și asigure bunăvoința Europei*

Sancțiunile comerciale americane îndreptate împotriva Iranului au intrat în vigoare ieri. Ele au fost impuse pentru ceea ce Statele Unite afirmă că este sprijinul Teheranului pentru terorismul internațional și hotărîrea sa de a pune în practică un program de înarmare nucleară. Decizia Washingtonului vine însă o dată cu semnele unei relaxări a programului politic al Teheranului. Care este poziția Iranului în legătură cu impunerea sancțiunilor americane? La această întrebare a răspuns dr. Ali Akhbar Velayati, ministrul de Externe al acestei țări, într-un interviu acordat BBC: "Nu este pentru prima dată cînd ei (americanii - n. red.) vorbesc despre sancțiuni îndreptate împotriva Iranului. Ei încearcă să implementeze aceste sancțiuni, dar pentru noi nu este un lucru nou. Ei au încercat în repetate rînduri să răstoarne guvernul nostru. Numai o singură țară a urmat Statele Unite. Aceasta este Israelul. Celelalte țări au respins inițiativa lor. Aceasta este realitatea".

Iranul a anunțat din nou că nu are nici o intenție să trimită pe cineva cu misiunea de a-l ucide pe scriitorul britanic Salmon Rushdie. Rushdie trăiește din 1989 sub amenințarea unei sentințe cu moartea emisă de fostul lider religios iranian, Ayatollahul Khomeiny, care l-a acuzat pe Rushdie de blasfemie în romanul scris de acesta și intitulat "Versetele Satanice". Ultimele garanții au fost date de înalte oficialități iraniene, printre care și ministrul de Externe, Ali Akhbar Velayati. Se așteaptă ca Iranul să trimită o delegație în Europa în următoarele două săptămîni, cu un răspuns la oferta Uniunii Europene de îmbunătățire a relațiilor comerciale și politice, în schimbul garantării siguranței lui Rushdie.

Mii de militari și voluntari, care luptă împotriva apelor în creștere rapidă în sudul Norvegiei, au ridicat un zid cu o lungime de cinci kilometri, încercînd să împiedice inundarea orașului Lillesträm, situat la est de capitala țării, Oslo. Mii de persoane au fost evacuate din zonele afectate de inundații, despre care oficialitățile afirmă că sînt cele mai grave cunoscute de Norvegia de mai bine de un secol. Cele mai mari pagube au fost consemnate în provincia Hamar, unde apele umflate ale rîului Glomma au întrerupt circulația rutieră, cea feroviară și au izolat localitățile. Oficialitățile afirmă că, în apropiere de Lillesträm, apele amenință un nod de cale ferată de mare importanță la nivel regional.

Un raport stînjenitor pentru Guvernul Marii Britanii

Major este acuzat că întîrzie publicarea raportului referitor la vînzarea de arme către Irak

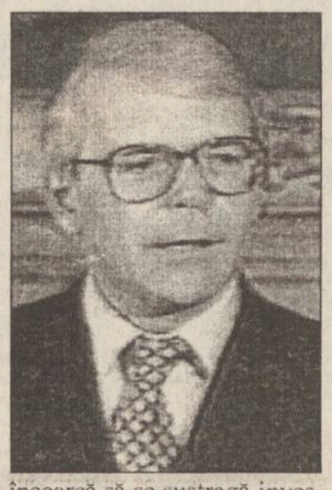

Partidul Laburist, de opoziție în Marea Britanie, a acuzat guvernul că încearcă să discrediteze rezultatul îndelungatei anchete privind vînzările ilicite de arme către Irak, în ultima perioadă a anilor '80. Criticile au urmat confirmării deciziei de amînare a publicării rezultatului anchetei conduse de cunoscutul judecător Sir Richard Scott, pînă în luna septembrie. Inițial, publicarea raportului era așteptată la sfîrșitul anului trecut. Partidul Laburist susține că miniștri și înalți funcționari publici au încercat să împiedice apariția raportului, știind că concluziile acestuia ar putea fi foarte dăunătoare.

Premierul britanic John Major **(foto)** s-a aflat sub "focurile" opoziției, care i-a cerut grăbirea publicării raportului cu privire la acuzațiile conform cărora guvernul ar fi "închis ochii" la vînzări ilegale de arme către Irak. Purtătorul de cuvînt al laburiștilor în probleme externe, Robin Cook, l-a acuzat pe Major că încearcă să se sustragă investigațiilor, pentru a putea încerca să prevină criticarea miniștrilor săi în raport.

Secretarul comisiei de investigații, Christopher Muttukumaru, a declarat că aceste amînări se datorează, în parte, întîrzierilor miniștrilor și oficialităților în a-i oferi informații lui Scott. Aceștia au cerut timp pentru a răspunde acuzațiilor formulate de Scott pînă acum. Muttukumaru a respins, însă, ideea unei conspirații care ar urmări blocarea anchetei. El a declarat că publicul trebuie să cunoască adevărul, chiar dacă acest lucru va lua mai mult timp decît s-a anticipat.

Proiectul de raport al judecătorului căruia i s-a cerut să ancheteze politica britanică față de vînzările de arme către Irak în anii '80 conchide că cel puțin un ministru a furnizat informații neadevărate colegilor săi parlamentari. Ministrul William Waldgrave, care deține acum portofoliul Agriculturii, a menționat că este încrezător că proiectul, care a fost deconspirat companiei BBC, va fi modificat înainte de publicarea formei finale a raportului. Proiectul de raport arată că și actualul premier, John Major, a semnat scrisori eronate, însă dă vina pe înalții funcționari de a nu-i fi oferit informații corespunzătoare. Amînarea publicării raportului judecătorului Sir Richard Scott a fost o decizie menită să le permită celor criticați în acest document să-și exercite dreptul la replică.

Deși a fost semnat pe 19 martie

Tratatul bilateral ungaro-slovac va fi dezbătut la Bratislava abia la toamnă

■ *premierul slovac, Vladimir Meciar, este sigur că parlamentul țării sale va ratifica tratatul*

Parlamentul slovac va dezbate ratificarea Tratatului bilateral cu Ungaria nu mai curînd de luna septembrie, contînd și pe eventualele clarificări rezultate din negocierile dintre România și Ungaria pe marginea Tratatului bilateral similar, a declarat, ieri, Ivan Gasparovic, președintele Parlamentului Slovaciei, la încheierea convorbirilor cu ministrul român al Afacerilor Externe, Teodor Meleșcanu. Gasparovic a respins în mod ferm posibilitatea acceptării autonomiei pe criterii etnice, precum și a drepturilor colective, precizînd că aceste principii nu sînt recunoscute de nici un stat european.

Tratatul slovaco-ungar a fost semnat la 19 martie, în preziua deschiderii Conferinței finale a Pactului de stabilitate de la Paris. Părțile semnatare au emis, însă, interpretări diferite ale clauzelor asupra drepturilor minorităților, ceea ce a condus la amînarea ratificării tratatului. În plus, legislația slovacă se cere amendată pentru a permite transpunerea în practică a documentului.

Premierul Slovaciei este sigur că Parlamentul de la Bratislava va ratifica tratatul încheiat cu Ungaria. În declarația acordată Radiodifuziunii Slovace, Vladimir Meciar a precizat că nici în viitor nu se va pune problema recunoașterii drepturilor colective ale minorităților. Ratificarea în Parlamentul de la Bratislava a Tratatului Politic de Bază slovaco-ungar este condiționată de refuzul părții slovace de a accepta aplicarea articolelor 11 și 12 din Recomandarea 1201 a Adunării Parlamentare a Consiliului Europei, articole referitoare la autonomia pe criterii etnice.

Parlamentul de la Budapesta a amînat, la rîndul său, ratificarea tratatului, pînă cînd o va face și Slovacia. Problema Recomandării 1201 stă și la baza prelungirii negocierilor pe marginea Tratatului româno-ungar, România dorind să evite includerea în document a unor prevederi ce pot fi interpretate în favoarea autonomiei pe criterii etnice.

CELE MAI MICI PREȚURI DIN IAȘI!
Nei D.51 588.820 lei
Nei D.51 TXT 716.850 lei
Nei D.54 TXT 759.330 lei
Megavision D.51 TXT 689.120 lei
Goldstar D.51 TXT BIFONIC 778.210 lei
Thomson D.51 737.972 lei
Thomson D.51 TXT 813.000 lei
Philips D.54 TXT 988.840 lei
PLATA ÎN RATE!
AVAT TI electronics ☎ 032 - 11.28.10
032 - 17.40.54
Str. Ștefan cel Mare 11

LINK & NECOM
B-dul COPOU nr. 3 IAȘI
tel. 211570/18 Fax 112837, 270415
SISTEME ELCOM
486DX2/66MHZ • VESA • 256KG cache • 4MB RAM • 512KB video • 3,5" FDD • 365MB HDD • mouse + pad • 14" SVGA color 2.264.495 lei
486DX2/66MHZ • VESA • 256KG cache • 4MB RAM • 512KB video • 3,5" FDD • 420MB HDD • mouse + pad • 14" SVGA color 2.308.214 lei
486DX2/66MHZ • VESA • 256KG cache • 4MB RAM • 512KB video • 3,5" FDD • 535MB HDD • mouse + pad • 14" SVGA color 2.395.652 lei
Prețurile includ TVA.
GARANȚIE 24 LUNI.
LIVRARE DIN STOC!

ZIUA
CITIȚI ZILNIC
ZIUA!
• editorial despre starea națiunii • dezvăluiri • articole economice și anchete sociale • finanțe și informații bursiere • patru pagini de SPORT • divertisment, magazin • modă • informații despre staruri • mică și mare publicitate
Nu pierdeți ZIUA în zadar!

s.c. EuroBIT s.r.l.
Str. Anastasie Panu 36, bl. 1B ☎ 211494, 231288
ACUM ȘI ÎN RATE!
CALCULATOARE COMRACE, DTK
IMPRIMATE HP, STAR, OKI, EPSON
COPIATOARE TOSHIBA
FAX - MODEM US ROBOTICS V42 BIS
PROGRAME BALANȚĂ / GESTIUNE / FACTURARE
MIJLOACE FIXE / SALARIZARE

MIERCURI
7 IUNIE 1995
Inclus în nr. 132 (1195)

monitorul
Sport

SECȚIUNEA B
SPORT,
PUBLICITATE,
DIVERTISMENT

Astăzi, în preliminariile C.E. de fotbal

România - Israel

■ *din echipa noastră vor absenta Hagi și Gh. Popescu* ■ *partida va începe la ora 20,00 și va fi transmisă în direct de TVR 1*

■ *Meciul nr. 482*

În această seară, reprezentativa de fotbal a României susține o nouă partidă contînd pentru preliminariile C.E. 1996. Adversara echipei noastre va fi naționala Israelului, cu care astă toamnă, la Tel Aviv am terminat la egalitate (1-1). Meciul din această seară se va disputa pe stadionul Steaua cu începere de la ora 20,00 și va fi transmis în direct de Televiziunea Română. Va arbitra o brigadă din Norvegia, compusă din Rune Pedersen - la centru, T. Aaland, E. Trulsen - tușieri și H. Olsen - arbitru de rezervă.

Nir Klinger, unul dintre cei mai buni jucători ai campionatului israelian

Acesta va fi cel de-al 482-lea joc din palmaresul tricolorilor. Bilanțul la zi are următoarea configurație cifrică:
481 204 123 154 797-691

Antrenorul Anghel Iordănescu a selecționat pentru această partidă jucătorii: B. Stelea (28 ani, 27 selecții, 0 goluri marcate), F. Prunea (27 ani, 28, 0) - portari; D. Petrescu (28 ani, 45, 5), D. Prodan (23 ani, 25, 1), M. Belodedici (31 ani, 44, 5), Gh. Mihali (30 ani, 26, 0), T. Selymes (26 ani, 21, 0) - fundași; D. Munteanu (27 ani, 39, 2), I. Lupescu (27 ani, 41, 5), Gabi Popescu (21 ani, debutant), I. Dumitrescu (26 ani, 51, 19), D. Lupu (28 ani, 11, 0), D. Timofte (28 ani, 22, 2), B. Panduru (25 ani, 17, 1) - mijlocași; M. Lăcătuș (31 ani, 69, 10), F. Răducioiu (25 ani, 35, 20), I. Vlădoiu (27 ani, 12, 0), I. Chiriță (25 ani, 3, 0) - atacanți. Din echipa noastră vor lipsi Gh. Hagi (accidentat) și Gh. Popescu (pentru cumul de cartonașe galbene).

La rîndul său, antrenorul israelian Shlomo Sharf nu poate conta pe serviciile lui Glam, A. Harazi (cumul de cartonașe galbene), R. Harazi și Rosenthal (accidentați). În aceste condiții, el a convocat următorul lot: Ginsburg și Cohen - portari; Balbul, Halfon, Shelah, Ansalem, Bruner (debutant) - fundași; Banin, Berkovitz, Zano, Zohar, A. Hazan, Revivo, Nimny, Klinger - mijlocași; O. Mizrahi, Driks, Turgeman - atacanți.

■ *Echipele probabile:*

■ **România:** Stelea - D. Petrescu, Prodan, Belodedici, Selymes - D. Munteanu, Lupescu, Lupu (Panduru), Dumitrescu - Lăcătuș, Răducioiu.

■ **Israel:** Ginsburg - Balbul, Halfon, Klinger, Bruner - Berkovitz, Hazan, Revivo - Mizrahi, Zohar, Banin.

■ *Tradiția ne este favorabilă*

Pînă astăzi, echipele României și Israelului s-au întîlnit de 14 ori. Românii au obținut opt victorii, israelienii două, iar patru meciuri s-au terminat la egalitate (golaverajul ne este favorabil 25-12). Prima partidă s-a disputat pe 7 decembrie 1966 și s-a încheiat cu victoria reprezentativei noastre, cu 2-1, prin golurile marcate de Badea și Pîrcălab, respectiv Burba. Ultima partidă România - Israel s-a disputat pe 14 decembrie 1994, tot la Tel Aviv și tot în preliminariile C.E. Atunci scorul final a fost 1-1, datorită golurilor marcate de Rosenthal (min. 83), respectiv Lăcătuș (min. 71). Echipa noastră de atunci e aproape aceeași cu care va evolua și astăzi.

■ Tot astăzi, Polonia - Slovacia

Tot astăzi, în grupa I preliminară (din care face parte din România) se va disputa la Zabrze meciul Polonia - Slovacia.

Înaintea acestei partide, clasamentul grupei se prezintă astfel:

1. România	6 4 2 0	13-5	14
2. Franța	6 2 4 0	6-0	10
3. Israel	6 2 3 1	10-8	9
4. Polonia	5 2 1 2	7-7	7
5. Slovacia	5 1 2 2	8-10	5
6. Azerbaidjan	6 0 0 6	2-16	0

■ *Alte 13 meciuri în Europa*

Astăzi, pe lîngă cele două partide din grupa I, în preliminariile C.E. se mai dispută alte 13 partide, după cum urmează:

Cîte goluri va da astăzi Florin Răducioiu ?

■ **Grupa a II-a:** Danemarca - Cipru, Macedonia - Belgia, Spania - Armenia. Clasament: 1. Spania 16 p; 2. Danemarca 8 p; 3. Belgia 8 p.

■ **Grupa a IV-a:** Lituania - Slovenia. Clasament: 1. Croația 16 p; 2. Italia 13 p; 3. Lituania 7 p; 4. Ucraina 7 p.

■ **Grupa a V-a:** Belarus - Olanda, Luxemburg - Cehia, Norvegia - Malta. Clasament: 1. Norvegia 16 p; 2. Olanda 11 p; 3. Cehia 11 p.

■ **Grupa a VI-a:** Irlanda de Nord - Letonia. Clasament: 1. Portugalia 15 p; 2. Irlanda 14 p; 3. Irlanda de Nord 10 p; 4. Austria 9 p.

■ **Grupa a VII-a:** Bulgaria - Germania, Țara Galilor - Georgia, Moldova - Albania. Clasament: 1. Bulgaria 15 p; 2. Germania 13 p; 3. Georgia 9 p.

■ **Grupa a VIII-a:** San Marino - Rusia, Feroe - Scoția. Clasament: 1. Finlanda 12 p; 2. Grecia 12 p; 3. Rusia 11 p; 4. Scoția 11 p. **(Grupaj realizat de Ion C. TEODOR)**

PANORAMIC

Atletism

Gabi Mihalcea - nou record național!

În cadrul unui concurs desfășurat în Franța, atleta ieșeană Gabriela Mihalcea a stabilit un nou record național în proba de săritură cu prăjina realizînd performanța de 4,00 m.

Se apropie mondialele

Haile Gebreselasie bate recordul mondial la 10.000 m

La concursul internațional "Memorialul Adriaan Paulen", atletul ethiopian Haile Gebreselasie a stabilit un nou record mondial în proba de 10.000 m. cu timpul de 26:43,53. Vechiul record - 26:52,23, aparținea kenyanului William Sigei și fusese realizat la 22 iulie, anul trecut, la Oslo. **Alte rezultate:** 1.500 m.: Hicham El Guerrouj (Maroc) - 3:34,28;100 m: Davidson Ezinwa (Nigeria) - 10,22 s; 3.000 m.obstacole : El Arbi Khattabi (Maroc) - 8:12,02; 110 m.garduri: Mark McKoy (Austria) - 13,32 s;800 m.: Mahjoub Hida (Maroc) - 1:45,73;

Feminin: 400 m.garduri: 100 m: Merlene Ottey (jamaica) - 11.00 s; 100 m.garduri : Jackie Agyepong (Anglia) - 13,06 s; 800 m. Meredith Rianey (SUA) - 1:58,65; Aruncarea greutății: Astrid Kumbernuss (Germania) - 20,48 m.

■ La Moscova au început întrecerile concursului internațional atletic "Memorialul fraților Znamenski".În prima zi a concursului atelta rusă Olga Kuznekova a înregistrat un nou record mondial la aruncarea ciocanului - 68,14 m. Cu această performanță, Kuznekova a doborît vechiul record mondial - 66,86 m, care aparținea Mihaelei Melinte (România) și fusese realizat în luna martie 1990. Alte rezultate:

Masculin: 1.500 m: Noureddine Morcelli (Algeria) - 3:33,25; 3.000 m. obstacole: Moses Kiptanui (Kenya) - 8:18,46; 100 m.: Michael Green (Jamaica) - 10,19 s; 400 m. garduri: Derrick Adkins (SUA) - 48,08 s; Aruncarea discului: Lars Riedel (Germania) - 68,06 m.; Aruncării ciocanului: Igor Astapkovici (Belarus) - 78,90 m.; Aruncarea suliței: 1.Andrei Moruiev (Rusia) - 81,08 m. (2.Jan Zelezny (Cehia) - 79,24 m);

Feminin: Săritura în înălțime: Tatiana Motkova (Rusia) - 1,98 m.; Săritura în lungime: 1.Inessa Kravets (Ucraina) - 6,97 m.; (2.Heike Drechsler (Germania) - 6,96 m.); 1.500 m.: Sonia O'Sullivan (Irlanda) - 4:17,38.

Fotbal

Olimpicii - doar 1-0

Ieri, pe stadionul Dinamo din Capitală s-a disputat meciul România - Israel din cadrul preliminariilor J.O. de la Atlanta. Jucătorii români au învins cu 1-0 (0-0) prin golul înscris de Matincă, în min. 76.

Campionatul Mondial de fotbal feminin

Germania și Brazilia - victorii la limită

Naționala de fotbal feminin a Germaniei a învins cu 1-0 (1-0) echipa Japoniei, în meciul de deschidere al Campionatului Mondial din Suedia. Unicul gol a fost marcat de Silvia Neil în minutul 23.Într-o altă partidă, selecționata Braziliei a învins cu scorul de 1-0 (1-0) formația similară a Suediei, prin golul marcat de Roseli De Belo.

Ciclism

Chmil - învingător de etapă în "Dauphine libre"

Prima etapă a turului ciclist "Dauphine Libere" a revenit rutierului ucrainean Andrei Chmil, înregistrat pe cei 231,7 km ai traseului dintre Montalieu-Vallee-Bleue în 5h17:14. Pe locurile următoare au sosit Miguel Indurain (Spania) și Wiebren Veenstra (Olanda), ambii cronometrați în același timp cu învingătorul. În clasamentul general conduce britanicul Chris Boardman, urmat de Thierry Marie (Franța) la 2 ssi Miguel Indurain (Spania) la 4 s..

O decizie importantă a Federatiei Internationale de Rugby

20 de echipe la Cupa Mondială

Federația Internațională de Rugby (IRFB) adecis mărirea numărului de participante la următoarea ediție a Cupei Mondiale la Rugby de la 16 la 20. Motivul acestei hotărîri îl constituie dorința forului mondial de a promova rugbiul în lume. "În fotbal, numărul echipelor participante la CM crește mereu. Noi încercăm doar să adăugăm patru echipe. Acest lucru contribuie la promovarea rugbiului în cît mai multe țări și constituie o bună motivație pentru echipe" a declarat directorul Cupei Mondiale din Africa de Sud, Marcel Martin. Pentru edițiile din 1991 și 1995 s-au calificat automat echipele care au promovat în sferturile de finală ale turneelor anterioare. În 1999 însă, numai Țara Galilor, ca țară gazdă, cele două finaliste și echipa clasată pe locul al treilea la Cupa Mondială din Africa de Sud, vor beneficia de calificarea automată.

Baschet

Costel Moscalu a revenit oficial la Iași

Echipa masculină de baschet Politehnica Iasi a ratat anul acesta promovarea în prima divizie, dar firma MOLDROM S.A., principalul sponsor, nu renunță, încercînd realizarea acestui obiectiv în actuala ediție. În acest sens, în cursul săptămînii trecute, S.C. MOLDROM S.A. și clubul Politehnica au semnat contractul prin care acest mare talent care este Costel Moscalu revine la echipa cu care a jucat prima dată pe prima scenă a baschetului românesc. Avizul Federatiei a fost primit (vezi ștampila F.R.B. și semnătura secretarului general, M. Cîmpeanu), dar confidențialitatea contractului ne împiedică să comentăm suma inițială de transfer și salariul pe care Costel îl va primi de la S.C. MOLDROM S.A. Oricum, am aflat de la patronii acestei societăți, d-nii Emil Pinteală și Paul Neamțu, că ei vor susține pe toate căile și primirea de către absolventul Facultății de Educație Fizică a unei catedre de baschet, ceea ce, sîntem și noi convinși, l-ar înrădăcina mai adînc pe Costel pe meleagurile natale. Acest lucru cred că este valabil indiferent dacă postul va fi la C.S.Ș. Unirea sau C.S. Politehnica. Moscalu a demonstrat în repetate rînduri calități de adevărat pedagog, faptul că-i face plăcere să dezvăluie și puștanilor din tainele acestui frumos sport. Patronii firmei MOLDROM ne-au mai spus că accentul va fi pus în continuare pe întinerirea lotului, cu accent pe jucători crescuți în propria pepinieră.

Trebuie să mai subliniem că, în afară de Costel Moscalu, la această societate mai sînt angajați încă doi jucători și o jucătoare, toți practicanți ai baschetului. **(G. ANGHEL)**

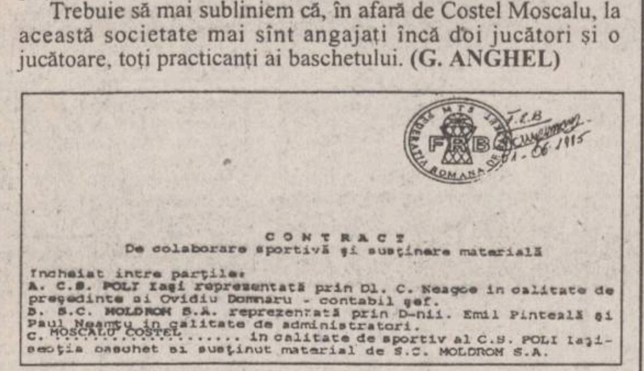

F.R.B. ROMANA
F.C.B
1.06.1995

CONTRACT
De colaborare sportivă și susținere materială

Incheiat intre părțile:
A. C.S. POLI Iași reprezentată prin Dl. C. Neagoe in calitate de președinte si Ovidiu Domnaru - contabil șef.
B. S.C. MOLDROM S.A. reprezentată prin D-nii. Emil Pinteală și Paul Neamțu in calitate de administratori.
C. MOSCALU COSTEL ...... in calitate de sportiv al C.S. POLI Iași-secția baschet si susținut material de S.C. MOLDROM S.A.

Patru zile pînă la derby-ul cu Cetatea

Ioan Câmpeanu preferă Sportul Studențesc la baraj!

Ioan Câmpeanu a fost și este unul dintre cei mai buni portari care i-a avut Iașul. Crescut în orașul nostru, a apărat ani în șir poarta echipei din dealul Copoului, avînd însă și cîteva escapade la Sportul Studențesc, F.C. Olt și Progresul. Ajuns la 32 de ani, Nelu este căpitanul și antrenorul secund al echipei F.C. Lynx, fiind puntea de legătură între staff-ul tehnic și jucători.

- Cum apreciezi evoluția echipei în actualul campionat?

- În ciuda tinereții jucătorilor, echipa s-a exprimat la un nivel destul de ridicat datorită omogenității lotului. Fiind aceiași jucători de aproape doi ani, este firesc ca în jocul nostru să existe o relație prestabilită, în ciuda fluctuațiilor de la nivelul conducerii tehnice. Dacă în acești ani nu ne plecau cîțiva jucători de valoare ca Haraga, Bordeianu și Spirea, puteam privi lejer spre culmi mai înalte.

- Sîmbătă în Copou va fi mare derby...

- Așteptăm nerăbdători partida cu Cetatea fiind conștienți de importanța ei. Nu vrem să ne subapreciem adversarul și vom trata jocul cu maximum de seriozitate, pentru ca în final să ne atingem scopul: calificarea la baraj.

- Unde vom putea întîlni una dintre fostele echipe la care ai jucat.

- Indiferent de adversarul pe care-l vom avea în baraj, dacă vom ajunge acolo, eu spun că avem șansa noastră pentru D.N. Sincer să fiu, mi-ar place să jucăm cu Sportul!

- Ce planuri de viitor ai?

- În primul rînd, promovarea în D.N. Nu mă gîndesc încă la retragere și voi mai juca atît timp cît voi simți că mai pot. După ce îmi voi pune "mănușile" în cui, îmi doresc foarte mult să lucrez ca antrenor, fiindcă am și carnet. La început m-aș putea ocupa de pregătirea portarilor și, lucrînd lîngă un antrenor bun, aș putea progresa în această direcție. Oricum vreau să rămîn în mijlocul fotbalului toată viața, pentru că toată viața mea s-a confundat pînă acum cu sportul rege! Satisfacția mea cea mai mare ar fi ca atunci cînd voi abandona activitatea de jucător echipa să rămînă acolo unde am găsit-o cînd am început fotbalul pe prima scenă a țării.

- Care crezi că sînt perspectivele echipei ieșene?

- La momentul actual, echipa are asigurate toate condițiile de atingere a obiectivului stabilit. Sper ca lipsa cantonamentului de iarnă să nu-și spună cuvîntul în acest final de luptă. Cred că dacă vom promova, vor apărea și alți sponsori alături de echipă. În eventualitatea nefericită a eșuării tentativei de promovare sînt convins că S.C. IAȘI XXI va avea resursele necesare pentru a porni pe un nou drum. Oricum, vreau să mulțumesc în numele echipei d-lor Cârlan și Nechita pentru sacrificiile făcute pînă în prezent, fără de care echipa nu ar mai fi existat. Dacă vom promova cu această echipă tînără, unii jucători necopți vor trebui să-și schimbe optica față de performanță pentru a rezista sub soarele cald al primei divizii. Personal, am mare încredere în coechipierii mei. **(A consemnat Ovidiu MINEA)**

Forestierii aduc mulțumiri

Ne-a telefonat la redacție dl. Mihai Mahalu, delegatul echipei de fotbal Foresta Ciurea, care, în aceste zile se află în focurile barajului de promovare în Divizia B. După victoria cu 2-1 obținută duminică în primul meci cu C.S.M. Bucecea, reprezentantul grupării a ținut să mulțumească Poliției locale, pentru asigurarea ordinii la stadion,d-lui C. Tîrcob, șeful S.I.L. Ciurea pentru tot ceea ce a făcut pentru echipă, de asemenea și companiei COCA - COLA. Sînt transmise mulțumiri întregului lot de jucători, antrenorului Lăcătușu și, în mod special, jucătorului Marian Amnar, care, pînă la meciul decisiv cu Mobila, cînd s-a accidentat grav, s-a distins printr-un comportament exemplar și prin dăruire. Returul partidei de baraj va avea loc duminică, la Bucecea.

Astăzi, împotriva americanului Michael Chang

Adrian Voinea joacă meciul vieții sale

In 1973, cînd Ilie Năstase cîștiga primul (și ultimul) său turneu de simplu la Roland Garros avea 27 de ani. Vîrsta de acum a lui Boris Becker. Becker are în palmaresul său toate turneele importante. Mai puțin Roland Garros. Spera să-l bifeze anul acesta, dar i-a ieșit în cale un român despre care nici nu auzise pînă atunci și acesta l-a pus cu fața la perete. Adrian Voinea, băiatul acesta firav la prima vedere, cu brațe parcă puțin prea subțiri pentru un tenisman de performanță, nu se născuse încă în 1973, cînd marele Ilie - prin victoria sa din capitala tenisului pe zgură - făcea să se vorbească despre România ca despre o veritabilă forță a sportului alb. Cu 20 de ani abia împliniți și o carte de vizită aproape imaculată, Voinea a venit la Paris cu eticheta de "neica nimeni" lipită pe valiză și în două săptămîni a ajuns vedeta turneului. Dar ce turneu! Și ce vedete trimise acasă!! Dacă numele cehului Kucera vă spune prea puțin (s-ar putea să fiți surprinși să aflați că este în top 40), iar cel al rusului Cesnokov tot așa (anul trecut acesta a jucat cu salatiera pe masă la Moscova), nimeni nu poate trece cu vederea peste acest monument al tenisului care este Boris Becker. Și nimeni nu mai poate spune că superba calificare a lui Voinea în sferturi e un accident. Cînd lași în urmă trei jucători plasați între primii 50 din lume și doar un singur set pierdut în două săptămîni de joc, deja e vorba de un accident bizar. Un accident numit VALOARE.

Astăzi, Adrian joacă cu teribilul Chang pentru un loc în semifinale. Nu își are locul aici nici pesimismul, nici optimismul fără măsură. Un lucru e bătut în cuie: românul are forța necesară să-l învingă pe chinezul americanizat. Totul e să știe cum. Pînă acum, doar un singur jucător venit din calificări a ajuns pînă în semifinalele turneului de la Roland Garros. Se întîmpla în 1977 și necunoscutul se numea... John McEnroe. Nu cred că are nimeni curajul să anticipeze că Voinea va fi un al doilea "Big Mac", dar performanța lui de atunci poate fi cu certitudine egalată.

Dacă m-ar întreba favoritul meu Răducioiu ce m-ar bucura mai mult astăzi, o victorie a naționalei de fotbal asupra Israelului sau o victorie a lui Voinea în fața lui Chang, n-aș avea nici o ezitare cînd aș răspunde: Voinea! Pentru că îmi plac poveștile frumoase și pentru că în timp ce fotbaliștii ar mai avea destule șanse să recupereze timpul pierdut, "Năstase cel mic" al nostru joacă astăzi, probabil, meciul vieții sale... **(Ion C. TEODOR)**

■ *Andre Agassi - eliminat!*

Rezultate din sferturile de finală - Masculin: Thomas Muster (Austria) - Alberto Costa (Spania) 6-2, 3-6, 6-7, 7-5, 6-2; Evgheni Kafelnikov (Rusia) - Andre Agassi (S.U.A.) 6-4, 6-3, 7-5!

Feminin: Arantxa Sanchez Vicario (Spania) - Chanda Rubin (SUA) 6-3, 6-1; Steffi Graf (Germania) - Gabriela Sabatini (Argentina) 6-1, 6-0; Kimiko Date (Japonia) - Iva Majoli (Croația) 7-5, 6-1; Conchita Martinez (Spania) - Virginia Ruano-Pascal (Spania) 6-0,6-4. În semifinalele feminine: Graf - Martinez și Sanchez - Date.

În imagine, Michael Chang, o piatră de încercare pentru tînărul jucător român

EXCURSII EXTERNE
NET '95

Noi vă oferim cheia unor
VACANȚE EXTRAORDINARE!

net

Informații și înscrieri:
IAȘI - Casa Modei - mezanin
Telefon 032-117596
TÎRGU FRUMOS - Telefon 032-712408
Studenți: T17/435, T5/416, E2/85

KLM
AGENT

PUBLICITATE

AGENDA OMULUI DE AFACERI

FOOD-LAND S.R.L.

depozit en gros pentru produse alimentare, băuturi, cosmetice

Complexul Super Copou, intrarea din spate
Telefon 252914, 157034; Fax 131667
Contact: Anton Zaarour, director

CANEL S.R.L.

- sisteme de radiocomunicații MOTOROLA și KENWOOD
- microproducție și SERVICE echipamente electronice
- sisteme de alarmă auto

Iași, C.I. Brătianu nr. 22
Tel./Fax: 032-114821

CASA LEBĂDA

produce
hipoclorit de sodiu, uz casnic și industrial, chit pentru geamuri

comercializează
perhidrol, prenadez, detergenți

Șos. Bucium 23 (Fabrica de Gheață), tel. 232348

CHALLENGER

Hîrtie copiator A4

11.500 lei

Tel.: 211617, 117981 Fax: 211617

PC - AMI

- CALCULATOARE
- IMPRIMANTE
- SOFTWARE
  - contabilitate
  - proiectare construcții
- SERVICE SISTEME DE CALCUL

B-dul Copou nr. 4, tel. 032/144718, 211745

MIRFAN MOBILUX SRL

sufragerii, dormitoare, biblioteci, holuri, bucătării, camere tineret, cuiere, canapele, fotolii, recamiere, mese extensibile

Piața Voievozilor, bloc C4, parter, vizavi de alimentara Minerva
Telefon 152647

Agenția pentru servicii de mariaj DUET

- totalitatea serviciilor necesare organizării unei căsătorii
- flori, buchete pentru mirese
- aranjamente și podoabe florale pentru ocazii festive
- vestimentație și accesorii de lux pentru mirese, miri și companioni

B-dul Ștefan cel Mare și Sfînt nr. 2, bl. B2
(vizavi de magazinul Central), tel. 147165

REMICON SRL

Restaurări de monumente istorice
Construcții civile și industriale
Consolidări și reabilitări de construcții

Iași, Șoseaua Moara de Foc nr. 14, bl. 407, sc. A, ap. 3
tel: 032-251580; fax 032-251582

EMI SRL

vinde
frigidere, congelatoare, combine frigorifice, aragaze, televizoare color, aspiratoare, mașini de spălat, mașini de cusut, aparataj electric, confecții, tricotaje, încălțăminte

B-dul Independenței 19, bl. 1-5, parter, tel./fax 117530

MAREX

covoare, mochete, mobilă, stofe, pluș, catifea, dantelă, porțelanuri, țesături tip mătase

B-dul Independenței nr. 19,
bl. B1-5, etaj (deasupra mag. EMI)
tel/fax 115824

TUDOR MAGNUM PLUS SRL

comercializează
toate modelele și mărimile de nasturi și fermoare, mătăsuri, elastic, stofe, ață de cusut, căptușeli, tricoturi, pînză chimică, fîșuri.

Pasaj G. Musicescu nr. 6 (fost pasaj Banu),
lîngă sediul IIRUC-suc. 35

BACO s.r.l.

VINDE EN GROS

- piese auto străine:
bujii, plaltine (BERU), filtre de aer, de ulei, de combustibil (PUROLATOR), amortizoare (BOGE)
- piese auto indigene
- piese din dezmembrări

Iași, str. Zorilor nr. 16 (cartier Moara de Vînt)
Telefon 117941

VÎNZĂRI

Vînd mașină de scris **"OLIMPIA"** - stare perfectă de funcționare - 200.000 lei și mașină de scris portabilă - stare perfectă de funcționare - preț 150.000 lei. Relații la telefon **164248**, după ora 19.oo.

Vînd foarte convenabil rochie mireasă măr. 44-46. Tel. 230974, după ora 18^{00}.

UNIVERSAL RX
oferă din stoc:
DISCHETE
3M
și foi adezive pentru notițe
POST IT
Vă așteptăm zilnic la sediul nostru
din str. G. Ureche nr. 3.
Tel./fax 112058.

S.C. **"Gumoflex"** S.A.
cu sediul în București,
str. Ana Ipătescu nr. 44,
Platforma Jilava,
tel. **6.85.41.79**,
fax **6.86.60.70**,
produce și comercializează
o gamă diversificată de încălțăminte din cauciuc pentru protecție și lucru în diverse medii, încălțăminte din înlocuitori pentru agrement, sezonul cald și rece, adezivi pentru industria de încălțăminte și uz general, tălpi matrițate pentru încălțăminte de uz general, sport și militară, plăci dure și microcelulare destinate industriei de încălțăminte, plăci tehnice din cauciuc cu și fără inserție pentru diverse destinații, roți și valțuri cauciucate pentru industria poligrafică, construcții de mașini, industria chimică, granule injectabile din P.V.C. și cauciuc termoplastic, matrițe pentru tălpi, etc.

SC *"ACVARES"* SA
Sos. Iași-Ciurea km 5,
tel. 124153 sau 221909
vă oferă
Crap Chinezesc
de 3 kg pînă la 15 kg
bucata la prețul de 2000 lei/kg.
Zilnic 9.oo-17.oo, la sediul unității -
HORPAZ-IAȘI.

Vînd
semirulotă camping,
marca "Skif",
nefolosită,
4 persoane, dotată complet, înmatriculată:
preț-2.500.000 lei negociabil.
Informații zilnic la telefon **126685**.

SC
MAVER
SRL
vă oferă
o gamă largă de tapet lavabil, superlavabil, import Italia, Germania, var lavabil, aracet, prenadez Italia, vopsele auto și zugrăveli policolor, diluanți, feronerie și instalații sanitare Urbis, produse electronice, electrice, menaj, produse de tăiat, șlefuit, găurit, fitinguri de firma Staer Italia la cele mai mici prețuri. Aceste produse le găsiți în str. Sf. Lazăr nr. 38 (7 Noiembrie) tel. **230589**.

■ **Vînd set motor Dacia 1310 cu palier mărit sigilat - 115.000 lei; servofrînă Dacia - 25.000 lei; ventilator electric Dacia 1310 - 20.000 lei; cărți diverse; aparate electrocasnice; opt damigene, 50 litri - 30.000 lei/buc.; cinci damigene, 25 litri - 20.000 lei/buc.; cinci butoaie plastic, 60 litri - 10.000 lei/buc.; cort 4 persoane - 80.000 lei; separator smîntînă - 20.000 lei; acordeon 32 bași "Weltmaster" - 60.000 lei; două uși brad - 100.000 lei/buc.; două aragaze voiaj URSS - 10.000 lei/buc.; transformator curent 24 V - 20.000 lei; porumb, 500 kg, 150 lei/kg; lambriu plastic 12-15 mp - 45.000 lei; bibliotecă "Pietricica" (fabricată pentru export) - 1.000.000 lei. Telefon 142744. (714780)**

■ **Făină de porumb grisată produce moara "Mihail" cu program 7,00-17,00, uium numai 10%, în str. Perju 28 (între Gara Mare și Podu de Piatră pe stînga), de asemenea, vindem moară similară: patru tăvălugi, 6,6 kw. Vă așteptăm să măcinați, să cumpărați făină sau să deveniți proprietar de moară. Telefon 032/143493.**

■ Vînd sufragerie de stil, 3 piese furnir palisandru, cristale și oglinzi venețiene, stare foarte bună. Preț - 5 milioane lei. Telefon 136579. (2623)

■ Vînd două cavouri, cimitirul "Eternitatea". Telefon 170173. (2647).

■ Vînd convenabil mașină de scris "Privileg", nouă și dulap cu două uși. Telefon 163983. (936508)

■ **Vînd la preț convenabil ficus și trandafir chinezesc. Doritorii pot suna la telefonul 124097, începînd cu ora 18,00. (936523)**

■ Vînd foarte urgent acte societate, balanță zero, foarte convenabil. Telefon 270150. (936542)

■ Vînd mașină de vînturat floarea-soarelui. Telefon 162946. (936567)

■ Vînd rochie de mireasă, model deosebit (corsaj), mărimea 42-44. Telefon 270096. (2680)

■ **Societatea comercială ICRTI S.A. Iași vinde mărfuri textile-încălțăminte, cu plata în rate, pentru persoane fizice prin magazinele proprii din Iași, situate în incinta depozitului din bulevardul Poitiers nr. 14 și str. Primăverii nr. 1, precum și prin magazinele proprii din comunele Pd. Iloaiei, Erbiceni, Belcești, Cotnari, Șipote, Bivolari, Vlădeni, Răducăneni. Informații suplimentare la sediul societății din bulevardul Poitiers nr. 14, telefon 133212, 136308.**

■ **Vînd societate, multiple activități, mașină pufuleți în producție, toate utilajele auxiliare, în spațiu închiriat, amenajat, toate autorizațiile sanitare, bilanț la zi. Relații la telefon 122561. (936574)**

■ Vînd aparat foto ZENIT ET absolut nou. Telefon 122578 (după ora 16,00). (936589)

■ Vînd medicamentul Arginină, soluție perfuzabilă, 12 flacoane; servantă cu vitrină, lemn masiv, placă de marmură, oglinzi de cristal. Relații la telefon 178623, pînă la ora 13,00 și 174624 după ora 18,00. (936593)

■ Vînd hărți turistice montane, majoritatea masivelor. Ofertă unică de sezon. Telefon 143776, zilnic, orele 7,00-12,00. (936597)

■ Vînd telefon robot Telefunken nou, digital, 200.000 lei, preț fix. Telefon 126848, 220060. (936605)

■ Vînd generatoare de miră profesionale Pal-Secam, 12 mire, semnal audio 5,5 ‡ 6,5 MHz, 125 dolari sau echivalent în lei. Telefon 126848, 220060. (936605)

■ Vînd drujbă Breken-Deker nouă, motor 1,1 Kw, lamă 60 cm, preț fix 500.000 lei. Telefon 126848, 220060. (936605)

■ Vînd butelie aragaz plină, Iași, cartier Ciurchi, str. Moșu nr. 11. (2592)

■ Vînd cavou cu monument funebru, cu două locuri suprapuse la cimitirul Sf. Treime - Păcurari. Telefon 177667.

■ **Vînd patine cu rotile liniare, nemțești, Rollen Boy. Telefon 124342. (936625)**

■ Vînd foarte avantajos frigider "Arctic", în perfectă stare de funcționare (180 l). Tonetă tip Spiroca închisă și televizor alb-negru "Diamant". Relații la telefon 151825. (936616)

■ Vînd chitară clasică; covor iută; mașină de cusut "Ileana" cu pedală. Telefon 176966. (936610)

■ Vînd mobilă dormitor, mobilă bucătărie, un birou și un corp bibliotecă care are dulap; preț negociabil. Telefon 113776 sau 114812. (936609)

■ Vînd societate cu gamă completă de activitate. Preț fix - 500 mii lei. Telefon 115382. (936613)

AUTO MOTO

Vînd FIAT CHROMA 2.0, mod. 88 pe benzină, consum mediu 7l/100 km, stare tehnică ireproșabilă, servodirecție, servo frînă, închidere centralizată cu telecomandă, geamuri electrice, volan reglabil, scaunul șoferului reglabil + alarmă INTEGRAL PROTECTION ultimul tip ... etc, 15 mil. lei negociabil la fața locului. Tel. 131388 sau 138388.

Vînd SKODA 100 S
Tel. 137873
între orele 19^{00}-21^{00}.

■ Vînd avantajos orice piesă sau elemente de caroserie pentru VW Passat. Telefon 177122. (713958)

■ Vînd autoturism ZAZ, an fabricație 1986, în perfectă stare, preț negociabil. Telefon 121321. (2611)

■ **Vînd Lada 1500, preț avantajos, sub 50.000 km. Telefon 118644. (713972)**

■ Vînd camion 7,5 t, Saviem. Telefon 114367. (936513)

■ Vînd certificat Fiat 124, cu dovadă de accidentare; vînd serie Lada plus act de cumpărare din magazin IDMS din 1984. Telefon 157955. (936546)

■ Vînd Mercedes tip 123, an fabricație 1980; 200 Diesel, motor RK plus caroserie completă de același tip. Telefon 069/560270, preț negociabil. (936559)

■ Vînd motocicletă Jawa 350, Cehoslovacia, îmbunătățită, Jawa 175 pentru piese, înmatriculată și ambielaj CZ 175, nou. Relații la telefon 035/457336, după ora 16,00. (936563)

■ Vînd Mercedes 300 D Cobra, numere noi. Telefon 140637. (2741)

■ Vînd Dacia 1310, rulaj puțin, an fabricație 1993, motor 1400, 5 trepte, preț - 6,5 milioane, negociabil. Telefon 144621. (2670)

■ Vînd Dacia Papuc, an fabricație 1993, acoperită, stare excepțională. Telefon 114282 sau 145647. (2676)

■ Vînd Dacia 1310, preț convenabil. Relații la telefon 122784. (936579)

■ Vînd urgent piese componente ale autoturismului Lada 1200 (punți, portiere, interior etc.). Telefon 157955. (936546)

■ Vînd tractor HC 500 dotat cu cupă și lamă, autocamion IFA 10 tone, înmatriculat. Relații la telefon 65, Ruginoasa, familia Pietraru. (936618)

ELECTRONICE

Vînd telefon cu robot, marca SIEMENS, afișaj electronic, 10 memorii, alte facilități, nou, sigilat, Germania. Preț 290.000 negociabil. Tel. **171641**, pentru Ștefan.

SC
AUTO-TECHNIC
SRL IAȘI
str. Vasile Stroescu nr. 10
Tel/fax 032/213101
Dealer autorizat
- Hewlett Packard
- Epson
- PC 286 - 486 (DX2, DX 4/100), Pentium
- Imprimante, plotere, scanere

Prețuri avantajoase.

Vînd televizor color RUBIN, fără telecomandă, din 1992, preț avantajos. Relații la telefon **145354**.

SC VIBLANC SA
vă oferă:
- Frigidere Arctic 240 l - 480.000 lei
- Frigidere Arctic140 l - 335.000 lei
- Congelatoare Arctic 210 l - 625.000 lei
- Congelatoare Arctic 120 l - 430.000 lei
- Mașini spălat cu storcător AL 7 - 320.000 lei
- Mașini spălat fără storcător:
  - AL 15 - 190.000 lei
- Storcător rufe - 112.000 lei
- Mașini cusut Monica - 210.000 lei
- Mașini de cusut electrice Diamant - 330.000 lei
- Aragaze de Satu Mare
  - cu 3 ochiuri - 240.000 lei
  - cu 4 ochiuri - 250.000 lei

Pentru informații, sunați la telefon **142289 și 148019.**

Vînd "ELEKTRIK KITCHENS MACHINE" robot de bucătărie complex și multifuncțional; cuprinde: storcător și tocător de fructe și legume, cuvă de 1 l pentru frișcă și maioneză, mașină de tocat carne și rîșnit cafea, 3 viteze, 600 W putere, nou. Preț fix 130.000 lei. Tel. 252975.

Vînd aspirator rusesc - 1000 W putere - 180.000 lei, ventilator 3 viteze - 85.000 lei, prăjitor pîine - 40.000 lei. Tel. 252975.

SC MONCRIS company SRL
B-dul Independenței nr. 33, lîngă Restaurantul "Bucegi",
VINDE
TELEVIZOARE COLOR
mărcile **PHILIPS, GRUNDING, SABA, TELEFUNKEN**, import Olanda, la prețurile
236.000-250.000 lei.
Garanție 3 luni.
Vă așteptăm!

Vînd
- Mașină de făcut înghețată TIP-MIRKO Z31 capacitate 31-32 kg/h, trifazică. Preț 13 mil.
- Vitrină frigorifică nouă, special pentru prezentat înghețată și vînzare cu 14 cmc - 220 V. Preț 3.500.000 lei.

Tel. 060/676403, 676268 orele 8.oo-16.oo sau
SC TRACOM SRL
060/631807, 631344.
D-nul Balaban sau d-nul Marian.

Vînd mixer de bucătărie "ELEKTRIK KITCHENS MIXERS" complex și multifuncțional care cuprinde: ustensile pentru frișcă și maioneză, tocător legume, fructe, mașină de rîșnit cafea, 3 viteze, nou, la numai 35000 lei. Tel. 252975.

■ **Vînd casete video, înregistrate excelent, la un preț avantajos. Telefon 173353. (713563)**

■ Vînd avantajos boxe 35 W, 3 căi. Telefon 123977. (2663)

■ **Vînd televizoare color cu și fără telecomandă, excepționale, carcasă plastic, prețuri între 280 - 350.000 lei. Magazin "Favorit", str. Gării, la etaj, stand nr. 36. (936604)**

■ **Vînd video recorder Akai puțin folosit, stare excepțională. Telefon 162498.**

CASE - TERENURI

Vînd garsonieră conf. I, et. 7 - Tătărași (Flora). Relații la tel. 114545, după ora 16,00.

Vînd casă bătrînească, zona Tătărași, Stradela Nicoriță nr. 8, suprafață de 435 mp, 2 camere+dependințe, beci, garaj nou, apă în curte, telefon, posibilități racord gaz. Preț informativ 20 milioane lei. Pentru cei interesați relații suplimentare la tel. 157261.

Vînd ultra central poziție excelentă la jumătatea celei mai solicitate străzi din Iași (Lascăr Catargi, fostă Karl Marx) între Spitalul de Urgențe și TVR Iași în bloc cu două etaje, la etajul 1, apartament 2 camere decomandate, boxă și construcție bună pentru privatizare, curte. Plata numai în valută negociabil. Tel. 142744.

Vînd
4.000 m² teren în Grădina Botanică (terenul hașurat).
- tot terenul - 25 $/m².
- parțial - peste 25 $/m².

Posibilități:
- gaz metan
- instalație electrică
- telefon

Relații la tel.:
251022, 212327.

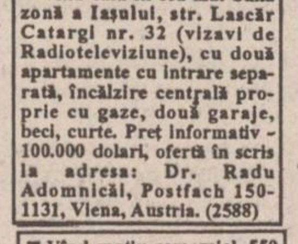

■ Vînd apartament 3 camere, etaj 3, telefon, telecablu, holuri îmbrăcate, Păcurari. Telefon 165556, între orele 9,00-14,00; 16.00-22.00. (2587)

■ **Vînd foarte convenabil 1700 mp teren la Valea Lupului, aproape de postul de poliție, lîngă șosea. Posibilități de apă, energie electrică, autorizație de construcție. Telefon 167015. (713591)**

■ **Vînd casă în cea mai bună zonă a Iașului, str. Lascăr Catargi nr. 32 (vizavi de Radioteleviziune), cu două apartamente cu intrare separată, încălzire centrală proprie cu gaze, două garaje, beci, curte. Preț informativ - 100.000 dolari, ofertă în scris la adresa: Dr. Radu Adomnicăi, Postfach 150-1131, Viena, Austria. (2588)**

■ **Vînd spațiu comercial, 550 mp, cu terasă, beci, termoficare proprie, gaz metan, vad excelent, cartier Frumoasa, str. Plantelor 48, cu ieșire în Bulevardul Poitiers. Telefon 126028 sau 121085. (713944)**

■ Vînd apartament 3 camere sau schimb cu apartament 2 camere și garsonieră. Telefon 163539 sau 167213. (2632)

■ Vînd vilă în construcție zona Copou. Telefon 136289. (2655)

■ **Vînd 5000 mp în satul Pietrărie, comuna Bîrnova. Preț 2500 mp, negociabil, la familia Luca Toader. (2679)**

■ Vînd teren la 3 km de Iași, preț negociabil. Telefon 127962; 136816. (2740)

■ Vînd 368 mp, zona Șoseaua Ștefan cel Mare nr. 75; 12.000 lei/mp, negociabil. Telefon 126848, 220060. (936605)

■ Vînd în zona Socola, în spatele Studioului Europa Nova, 850 mp pămînt cu casă aproape dărîmată, 55.000 lei/mp, negociabil. Telefon 126848, 220060. (936605)

■ **Vînd 852 mp teren Șoseaua Nicolina, preț 25 milioane. Relații la telefon 114868. (936603)**

■ **Vînd 5.000 mp teren zona CUG, preț 10.000 lei/mp. Relații la telefon 114868. (936603)**

■ **Vînd (schimb cu 2 camere, Copou) garsonieră, parter, lîngă Universitate. Telefon 212939.**

■ **Vînd apartament lux în Piața Unirii, 2 camere, etaj 1. Preț negociabil. Telefon 113126, după ora 17,00.**

■ **Vînd spațiu comercial amenajat, 8 mp, în interiorul Gării mari (cu preluare contract CFR). Telefon 212226. (866, 147)**

CUMPĂRĂRI

Datorită unui accident regretabil, colecția cotidianului MONITORUL a fost descompletată. Rugăm pe toți cei care ne pot sprijini la refacerea acestei colecții să se adreseze redacției. Exemplarele lipsă (numere din anul 1991: 5, 14, 29 iunie și 9 septembrie) vor fi achiziționate contra cost, la prețuri negociabile. Relații la telefon **172557**, interior **106** sau **145610**.

■ Cumpăr dolari 2090 - 2110 lei/buc, mărci, franci francezi, lire italiene, sterline, șilingi, guldeni. Telefon 161489. (713522)

■ Ofer 8,5-9 milioane lei pentru apartament cu 2 camere decomandat, et. I, zonele Nicolina I, Păcurari, Podu Roș. Telefon 126848, 220060. (936605)

■ Cumpăr certificat Dacia 1300-1310. Telefon 252716. (936602)

■ **Cumpăr certificate de proprietate, preț maxim, zilnic la toneta cu lozuri din fața Poștei din Podu Roș, între orele 7,00-20,00. Ofer și doresc seriozitate. Vă așteptăm. (936614)**

■ Cumpăr apartament 3 camere în localitatea Podu-Iloaiei. Telefon 740101.(2765)

ÎNCHIRIERI

Dorim să închiriem un apartament cu 2, 3, 4 camere în zonele Copou, Păcurari, Canta, Gară. Relații la tel. 211570

Închiriez teren liber, sezon vară-toamnă. Bun pentru vad comercial, zona Strand. Relații suplimentare la telefon 134115.

Caut gazdă, cameră decomandată, cu începere de la data de 15 iunie 1995. Prefer zonele: Centru, Tudor Vladimirescu, Podu Roș, Copou, Gară. Ofer 35.000-40.000 lei lunar, preț fix. Telefon 271.271, interior 119, Dan, între orele 14.00-17.00.

■ **Închiriez apartament ultracentral, str. Lascăr Catargi, lîngă Televiziunea Iași, compus din 2 camere decomandate, etaj I, orientare Sud și Vest, cu boxă la subsol și garaj mașină. Totul poate fi folosit pentru sediu firmă sau persoane fizice. Plata anticipat 250 $/lună, negociabil, pe cel puțin 1,5 ani. Vă rog seriozitate. Telefon 142744. (714781)**

■ Închiriez (vînd) spațiu pentru en-gros. Telefon 152417, 138191. (42989)

■ **Închiriez apartament confort I, 2 camere, mobilat, telefon. Relații la telefon 126180, Biserica Frumoasa. (936572)**

■ **Caut cameră decomamdată, cu începere de la data de 15 iunie a.c. Ofer 35.000-40.000 lei lunar, preț fix. Prefer zonele: Centru, Tg. Cucu, Podu Roș, Copou, Tudor Vladimirescu, Gară, Autogară. Relații suplimentare la telefon 172557 sau 271271, pentru ambele interior 119, între orele 13,00-16,30.**

SCHIMBURI

Schimb apartament 4 camere decomandate, confort I, et. 1, două grupuri sanitare, gresie, faianță, parchet, gaze, telefon, balcon închis, zona Dacia, pentru două aprtamente cu două camere decomandate, confort I, numai etajele I-II sau casă (variante). Relații în str. Tabacului nr. 17, bl. D14, et. I, ap. 6.

Schimb apartament 2 camere cu garsonieră plus diferență în bani . Telefon **159303**.

■ Schimb (vînd) apartament 4 camere, Gară, cu 2 garsoniere confort I. Telefon 111459. (2521)

■ **Schimb (vînd) apartament cu 3 camere, parter, poziție excelentă Podu-Roș, cu apartament 2 camere sau garsonieră, zone centrale. Tel. 111921. (713562)**

■ Schimb apartament 3 camere, etaj IV, cartier Dacia cu apartament 2 camere. Relații la telefon 166047. (2738)

■ Schimb apartament 3 camere, zona Păcurari, cu apartament două camere plus diferență, zonele Nicolina I, II, Mircea cel Bătrîn. Relații la telefon 155577.

■ Schimb apartament 2 camere, confort I, Piața "Doi Băieți", cu apartament confort I, zonele Alexandru, Păcurari, Gară. Telefon 270161, după orele 18,00-21,00. (2749)

DECESE

Doctor Preda Zenovia și familia anunță cu durere decesul tatălui și bunicului
VASILE CIOBANU
de 90 ani.
Defunctul este depus la capela cimitirului. Eternitatea.
Înmormîntarea va avea loc joi 8.06.1995 ora 12.00.

CONDOLEANȚE

Printr-un joc neprevăzut al destinului, a plecat pe drumul fără de întoarcere omul cu cel mai minunat zîmbet, domnul prof.
IOAN VLAHIDIS.
Sîntem alături de familia atît de îndurerată și o asigurăm de întreaga noastră compasiune.
Familia Irimescu.

Familiile Filipescu Petru și Apostol Vasile regretă profund dispariția prematură a dragei lor cumnate și mătuși
IULIA GURZU.

FamiliileTiberiu și Alexandru Lăzescu, Eugen Lăzescu, sînt alături de familia Geta și Ioachim Ioniță greu încercată de pierderea mamei
ADELA SURUGIU
și transmit întreaga lor compasiune și sincere condoleanțe.
Dumnezeu să o odihnească în pace.

Familia Olimpia și Mihai Timofte sînt alături de familia Ioniță Geta și Ioachim în marea durere ce o au pentru trecerea în neființă a dragei lor mame, și îi transmit sincere condoleanțe.

A plecat dintre noi fulgerător pe drumul veșniciei, cel ce a fost omul și colegul cu suflet nobil profesor
IOAN VLAHIDIS
(NANU)
Sîntem alături de familia îndurerată și-i transmitem întreaga compasiune.
Dumnezeu să-l ierte.
Fam. Tamaș.

Un trișt rămas bun și lacrimi, pentru nefericitul tău destin,
MAGDA SABO,
colega noastră dragă.
Colectivul Secției Neuro-Psihiatrie Spitalul Militar Iași.

Secretariatul de redacție al Postului de Radio Iași exprimă doamnei Virginica Buga toată compasiunea pentru pierderea mamei. Sincere condoleanțe familiei îndoliate.

Colectivul redacției "Actualități", de la Radio Iași, împărtășește durerea doamnei Virginica Buga, pentru pierderea mamei. Transmitem condoleanțe familiei îndoliate.

Colectivul Fundației Soros pentru o Societate Deschisă - Filiala Iași este alături de dl. Emil Coșeru în grelele momente pricinuite de decesul tatălui său. Sincere condoleanțe.

Colectivul Stației F.N.C. Tg. Frumos al S.C. AVICOLA S.A. IAȘI, transmite sincere condoleanțe d-lui director Comșa Stelian pentru pierderea suferită prin decesul tatălui. Sincere condoleanțe.

Colectivul de salariați din S.C. AVICOLA S.A. IAȘI, este alături de d-nul ing. Comșa Stelian, directorul general al societății, în aceste clipe grele determinate de decesul tatălui și transmite sincere condoleanțe familiei îndurerate.

Salariații sectorului A.D.T. din cadrul S.C. AVICOLA S.A. IAȘI împărtășesc durerea și sînt alături de managerul unității dl. ing. Comșa Stelian în aceste clipe grele determinate de decesul tatălui său. Sîntem alături de familia îndoliată.

Colectivul S.C.C.I. (Export) al S.C. FORTUS S.A. este alături de colega lor Dorina Crețu la greaua pierdere suferită și-i transmit sincere condoleanțe. Dumnezeu s-o ierte.

■ **Un ultim omagiu celei care a fost o bună colegă și colaboratoare, asistent medical principal MAGDA SABO, din partea colectivului Secției Oftalmologie, Spitalul Militar Iași. (936598)**

■ **Secția Boli Interne a Spitalului Militar Iași transmite sincere condoleanțe familiei Sabo pentru pierderea suferită. (936599)**

■ **Colectivul secției ORL a Spitalului Militar Iași regretă moartea fulgerătoare a distinsei lor colege MAGDA SABO. Dumnezeu să o ierte și să o odihnească în pace. (936600)**

■ **A trecut în lumea umbrelor cel care a fost un deosebit dascăl și părinte, prof. IOAN VLAHIDIS. Luminoasă fie-i amintirea! Sincere condoleanțe transmite fam. prof. Dumitru și Agneta Covrig. (42992)**

■ **Colectivul de cadre medii, Clinica a IV-a Medicală - Spitalul Parhon este alături de doamna Vlahidis Smaranda și regretă dispariția prematură a soțului, VLAHIDIS IOAN. (2675)**

■ **Familia Constantin Minciu regretă decesul celui care a fost un om de o deosebită omenie și înțelepciune MIHAI COMȘA. Sîntem alături de familia ing. Stelian Comșa și-i transmitem sincere condoleanțe și întreaga noastră compasiune. (2751)**

■ **Colectivul Secției a III-a semisinteze boxe sterile din cadrul societății I.A.I. Iași este alături de colega Timofte Virginica la decesul mamei și transmite sincere condoleanțe familiei îndoliate. (2755)**

■ **Colegii și colaboratorii de la Catedra de Căi de comunicații și fundații a Facultății de Construcții și Arhitectură Iași sînt alături de conf. dr. ing. Nicolae Boțu la marea pierdere suferită prin decesul tatălui. (2758)**

■ **Colectivul de cadre didactice al Școlii "Ionel Teodoreanu" Iași împărtășește durerea colegului prof. Ioan Stafie, la pierderea mamei. (2760)**

■ Sîntem alături de domnul profesor Ioan Stafie la greaua pierdere suferită prin dispariția mamei. Colectivul de elevi și diriginta clasei a VIII-a F, Școala "Ionel Teodoreanu" Iași. (2759)

■ **Familia Axinte transmite sincere condoleanțe familiei Lungu pentru pierderea tatălui. (936624)**

■ **Colegii Mihai Dascălu, Viorica și Lili de la TEPRO S.A. sînt alături de Chițovanu Miluța în aceste clipe deosebit de grele prin care trece, cele mai calde și sincere condoleanțe. (936607)**

■ **Sincere condoleanțe prof. Dorina Augustin la dureroasa dispariție a tatălui. Colegii de la Școala nr.13 Iași. (936621)**

■ **Familia Coca și Romeo Săndulescu transmit familiei prof. dr. Maria și Cezar Daniil sincere condoleanțe pentru pierderea mamei. (2764)**

■ **Partidul Democrat FSN - Filiala Iași aduce un pios omagiu celui care a fost ec. GHEORGHE RĂDULESCU, președintele Comitetului Municipal PNȚCD Iași.**

■ **Partidul Democrat FSN - Filiala Iași este alături de familia Zaborilă Anton în aceste momente grele. Sincere condoleanțe familiei îndoliate.**

■ **Organizația de femei a Partidului FSN - Filiala Iași, tramsmite sincere condoleanțe doamnei Elena Rădulescu pentru pierderea tatălui.**

COMEMORĂRI

Familia îndoliată amintește prietenilor și celor care l-au cunoscut și apreciat că au trecut patru (4) ani de la dureroasa despărțire de mult iubitul lor ing.
Ioniță Vasile Sorin.
Un gînd frumos pentru sufletul lui generos.

PUBLICITATE

MULŢUMIRI

Dumitru Ştefan, Mihai Ştefan, Virginia Stanciu şi familiile lor mulţumesc cu recunoştinţă tuturor celor care le-au fost alături la durerea pricinuită de pierderea mamei.

■ Îndoliate, Pârâu Maura şi Maga Veronica mulţumesc din suflet tuturor celor care au contribuit moral şi material la uşurarea durerilor pricinuite de trecerea în veşnicie a tatălui lor, MAGA COSTACHE. (936631)

■ Familia celui trecut în neființă, ing. LAURENŢIU CIORNEANU mulţumeşte cu profundă recunoştinţă tuturor celor care i-au fost alături la această mare durere. Fie ca binele făcut să se reverse asupra lor. (936634)

■ Întreaga mea recunoştinţă domnilor profesori doctori de la Clinica a III-a Chirurgie a Spitalului "Sf. Spiridon", Constantin Dolinescu, Cristian Dragomir, Iulian Stratulat şi doamnei doctor Oana Grigoraş, pentru înaltul profesionalism de care au dat dovadă în timpul operaţiei şi în perioada postoperatorie. Maria Ailoaie. (936615)

■ Profundă recunoştinţă cadrelor medii medicale din Clinica a III-a Chirurgie a Spitalului Sf. Spiridon: dl. Rolandy, doamnelor Boby, Carmen, Claudia, Cornelia, Silvia, Lăcrămioara şi Mihaela, pentru grija manifestată faţă de mine în timpul operaţiei şi a perioadei postoperatorii. Maria Ailoaie. (936615)

OFERTE SERVICII

Reparaţii frigidere şi instalaţii frigorifice.
Deplasări la domiciliu.
Lucrări garantate, prin
SC **POLAR SERVICE** SRL
IAŞI
Tel. 220859

S.C. ŞANTIER NR. 9 INST. SA Iaşi prin:
Filiala Iaşi
Filiala Vaslui
execută lucrări de alimentări cu apă, centrale termice, instalaţii de încălzire, sanitare, electrice, interioare. Acordăm comision pînă la 2% din valoare contract, persoanelor fizice sau juridice care intermediază încheierea contractelor de execuţie. Relaţii la tel. 032/133070, Iaşi şi 035/340680, Vaslui.

M.V.D.
FIRMĂ SPECIALIZATĂ ÎN CONSULTING
ASIGURĂ
■ constituirea S.C. cu capital românesc şi mixt (SRL, SNC, SA) în regim de urgenţă; înregistrarea la Administraţia Financiară, cod fiscal; ■ obţinerea avizului de funcţionare de la Primăria Iaşi; ■ constituire (înregistrare) filiale; ■ acte adiţionale, menţiuni (lărgirea obiectului de activitate, asocieri, retrageri, cesiuni, majorări capital, puncte de lucru, radieri, dizolvări societăţi).
Hotel "UNIREA", camera 107. Telefon **212299**, orele 10,00-20,00.

INTER SERVICE VET - CABINET VETERINAR
Str. Sf. Atanasie nr. 12, tel. 119295
oferă asistenţă sanitar-veterinară, vaccinări, deparazitări, intervenţii chirurgicale, examene de laborator şi comercializează lese, zgărzi, botniţe din piele şi metal, prafuri, şampoane, zgărzi antiparazitare, mîncare pentru cîini şi pisici.
Zilnic 10,00-13,00, 16,00-20,00, sîmbătă 10,00-13,00, duminică 11,00-13,00.
NOU!
TUNSORI STANDARD PENTRU CÎINI.

Fotografi profesionişti oferim celor interesaţi servicii de fotoreportaj (diverse ocazii, portretistică), fotografie de reclamă (produse şi firme), fotografie de modă, fotografie de noapte, reproduceri de tablouri, realizare de vederi şi imagistică de carte, calitate deosebită, cu aparatură profesională japoneză Nikon şi Minolta, de ultimul tip.
Preţurile noastre sînt mai mici decît ale concurenţei.
Pentru programare, sunaţi din timp la tel. **162008; 271099.**

Dr. AILIOAIE
medic primar
ofer consultaţii
cabinet şi domiciliu
orele 13.00-6.30.
Tel. 251117
232807.

ROENTER LTD
oferă servicii pentru:
■ ÎNFIINŢARE (DIZOLVARE) S.C., FILIALE, SUCURSALE, REPREZENTANŢE,
■ ACTE ADIŢIONALE, MENŢIUNI,
■ AVIZE DE FUNCŢIONARE S.C.
Reducerea comisionului cu 20% pe perioadă limitată.
Vă aşteptăm între orele 10,00-20,00, Hotel TRAIAN, ap. 123, tel. 212335.

LITORAL MUNTE
Numai cu anunţul publicitar decupat veţi avea pentru
IUNIE şi SEPTEMBRIE COMISION 1%
şi pentru lunile iulie şi august
REDUCERE 7%
• COSTINEŞTI, NEPTUN, VENUS, MAMAIA, EFORIE NORD, DELTA DUNĂRII.
• BUŞTENI, CĂLIMĂNEŞTI, BĂILE FELIX, RARĂU, BĂILE HERCULANE, GOVORA
• OLĂNEŞTI, VATRA DORNEI, VORONEŢ, SOVATA, VOINEASA, SLĂNIC MOLDOVA, DIHAM, PADINA, GURA DIHAM
Prima rată 20%
SPECIAL
Pentru excursiile organizate de şcolile din mediul rural, agenţia suportă transportul din Iaşi în localitatea respectivă şi oferă 2 gratuităţi pentru profesorul organizator precum şi 7500 lei/zi diurnă.
EXCURSII EXTERNE
FRANŢA-ELVEŢIA
München - Paris - Chamonix - Chambery - Geneva
25 iulie, 10 zile, cină
GRECIA
autocar, cazare cort, 8 zile, mic dejun, 25 iulie
AUSTRIA
Tirol - Viena 12 zile
Viena 8 zile
autocar, mic dejun, 25 iulie
Munţii RILA
(2925 m)
autocar, cort, 7 zile, 1 august
59.560 lei
Pentru studenţi şi elevi
SPANIA- Elveţia
autocar, 10 zile, pensiune completă, 25 iulie
1.072. 500 lei
GRECIA
Atena - Salonic
autocar, 10 zile, pensiune completă, 25 iulie
636.000 lei
Agenţia de Turism "Totem" Casa Studenţilor Iaşi (Piaţa Eminescu)
Tel. 032/110724.

AFINVEST
Telefon 129877, 139710
NOI VĂ SPUNEM PRIMII BUNĂ DIMINEAŢA!
Puteţi avea
MONITORUL
- ziarul Dvs. preferat, la prima oră.
Acest serviciu modern este asigurat
gratuit,
la domiciliu,
numai prin firma
AFINVEST

AGENŢIA DE TURISM UNIREA
(fostul OJT) cu sediul în Piaţa Unirii nr. 12 (lîngă Hotel Unirea) oferă următoarele excursii peste hotare:
EGIPT: avion 12 zile, 9 septembrie
FRANŢA: avion 8 zile, 30 iunie, 14 iulie, 18 august, 8 septembrie
AUSTRIA: autocar 4 zile, în ultima duminică a fiecărei luni
CIPRU: avion 8 zile, 10 iunie
GRECIA: autocar 10 zile, 24 iunie, 8 iulie, 22 iulie
TUNISIA: avion 8 zile, cu plecare în fiecare marţi
SPANIA: avion 12 zile, 30 octombrie
MARTINICA: avion 10 zile, plecări în fiecare zi de vineri
THAILANDA: avion 8 zile, 21 iunie, 26 iulie
CHINA: avion, cu plecare în fiecare sîmbătă
ISRAEL: avion 9 zile, 25 august, 6 octombrie
BANGKOK: avion 9 zile, 26 iunie
INDIA: avion 10 zile, 28 septembrie
ANGLIA: avion 8 zile, 17 iulie
TURCIA: autocar 9 zile, 16 iunie
- Intermediem obţinerea vizelor la ambasadă pe bază de invitaţie în Franţa şi Italia.
- Oferim locuri la munte şi pe litoral pentru sezonul 1995.
Informaţii suplimentare la tel. 143037.
VĂ AŞTEPTĂM !

SERVICII MEDICALE MOBILE
(asistenţă medicală la domiciliu; consultaţii medicale; prescriere de reţete în regim compensat; recomandări şi investigaţii paraclinice; tratament de urgenţă; asigurarea transportului şi internării în caz de necesitate; oferim de asemenea servicii de infirmerie la domiciliu).
Sunaţi la telefon
113130/569
zilnic între orele 7,00-23,00.
"CORPO-SAN"
vă ajută!

Profesional: tehnoredactare, balanţă, programe contabilitate. Tel. 173147.

Agenţia de Turism PROSPER MERIDIAN
organizează săptămînal excursii în UNGARIA - BUDAPESTA (joi) 65.000 lei, POLONIA, TURCIA şi lunar GRECIA, ISRAEL, THAILANDA, EGIPT, AUSTRIA, FRANŢA.
Oferă locuri pe Litoral, în staţiunile: MAMAIA, JUPITER, CAP AURORA, COSTINEŞTI.
Relaţii Hotel CONTINENTAL, camera 106, tel. 211060.

Doriţi să vă recuperaţi banii de la clienţii rău platnici?
BIROUL DE RECUPERARE A CREANŢELOR
prin
ROENTER LTD.
Hotel Traian, ap. 123, telefon 212335.

OFERTĂ UNICĂ!
SC ELECTRIC PULS SRL
montează alarme auto cu microprocesor, made în Coreea.
Facilităţi: telecomandă radio, închidere centralizată, pornirea motorului de la distanţă, semnalizare acustică şi optică pentru diverse funcţii, pager etc.
Garanţie 12 luni!
Telefon 213284.

CABINET VETERINAR - ANIMAVET
- consultaţii, tratamente, vaccinări, obstetrică-ginecologie, chirurgie, anticoncepţionale pentru pisici şi căţele.
Pentru zona Podu-Roş şi Centrul Civic ne deplasăm la domiciliu!
Program 10.00-13.00, 17.00-19.30.
Informaţii la tel.
220028; 131708.
Urgenţe noaptea:
131708.

Agenţia MAGELLAN,
organizează săptămînal excursii în:
• Ungaria (joi), preţ 65.000lei;
• Turcia (miercuri, sîmbătă), preţ 90.000 lei.
Asigurăm şi schimbul valutar.
Tel. **212337.**

CONSULTAŢII PEDIATRICE LA DOMICILIUL BOLNAVULUI
Zilnic între orele 12.30-7.30
(inclusiv noaptea).
Dr. IORDACHE CONSTANTIN
MEDIC PRIMAR PEDIATRU
Tel. 214001.

■ Electrician autorizat specialist în automatizări, reparat aparatură electrocasnică, în executat şi reparat instalaţii electrice interioare de lumină şi forţă şi şofer profesionist (B,C,E), îmi ofer serviciile. Relaţii la telefoanele 270909, 115330. (710438)

■ Filmări video. Preţuri avantajoase. Telefon 166462 sau 117823. (714421)

■ Lucrez plăpumi şi saltele. Telefon 131728. (714710)

■ Emigrare Canada. Autobiografie la C.P. 2011 Iaşi. (2362)

■ Repar maşini de spălat Automatic la domiciliul clientului. Telefon 173204, orele 9,00-22,00. (713138)

■ Ingineri specialişti, reparăm la domiciliul dumneavoastră televizoare color şi alb-negru. Dispecerat 173998. (2583)

■ Filmări video, aparatură Sony, foarte convenabil. Telefon 231794. (713962)

■ Executăm în timp foarte scurt piese ornamentale din ipsos într-o gamă de peste 60 de modele (draperii, rozete, baghete, statuete, serafime pentru cimitire), la cele mai mici preţuri. Adresa atelierului este: Aleea Tudor Nicolae 135, FORTUS-CUG, bl. 1014 sau la telefon 221646. (713969)

■ Caut persoană (doamnă), vîrstă între 40-50 ani pentru a însoţi un orb. Ofer cazare, masă şi posibilitatea unui salariu cu carte de muncă. Rog seriozitate. Telefon 128572. (713986)

■ Execut reparaţii tapiţerie la domiciliul clientului. Telefon 150822. (713999)

■ Transport marfă cu camion de 7 t. Telefon 114367. (936513)

■ Întocmesc proiecte pentru autorizaţie de construcţie, documentaţii pentru avize pompieri. Telefon 270233; 210788. (936524)

■ Efectuăm foarte urgent şi rapid transporturi, cu maşini (TIR), 22 t (80 mc), în ţară şi străinătate, numai distanţe mari. Preţ convenabil, 1200/km cu TVA. Telefon 270150. (936542)

■ Circulaţie auto - examen teoretic, asigur reuşita; contrar, restitui onorariul; aceleaşi asigurări celor cu repetate examene pierdute. Profesor Vasiliu. Telefon 171247. (936550)

■ Autorizat în domeniu, proiectez şi execut orice tip de lucrări construcţii, în regim de urgenţă şi la preţuri foarte avantajoase. Telefon/fax 252717 sau telefon 174328. (936562)

■ Ofer comision celor interesaţi pentru intermedieri contracte lucrări construcţii, orice tip, în vederea execuţiei. Seriozitate maximă. Telefon/fax 252717 sau telefon 174328. (936562)

■ Ofer asociere în firmă, unui director, inginer şef sau şef serviciu VDC, pentru facilităţi contracte lucrări construcţii orice tip, în vederea execuţiei. Seriozitate maximă. Telefon/fax 252717 sau telefon 174328. (936562)

■ 400 dolari lunar lucrînd acasă pentru firme americane. Trimiteţi plic timbrat autoadresat la CP1, OP3; 5750 Fălticeni. (2596)

■ Executăm confecţii metalice diverse. Telefon 174143. (2737)

■ Efectuăm dezinsecţii apartamente, spaţii comerciale, asociaţii de locatari. Preţuri minime. Telefon 126203. (936583)

■ Meditaţii pian. Telefon 212990. (936587)

■ Meşter, execut lucrări funerare şi cripte, litere în marmură. Telefon 252507. (2743)

■ Inginer, repar televizoare color şi alb negru. Sonor E. Nova. Telefon 128356. (936591)

■ Tehnoredactare computerizată, preţuri minime, zilnic după ora 17,00. duminica 8,00-12,00. Telefon 032/130266. (936611)

■ Inginer electronist, reparaţii de înaltă calitate la aparate ruseşti şi alte tipuri (tv color şi alb negru), montări telecomenzi cu 55 şi 90 programe, teletext, selectoare, hiperbandă, garanţie documentată. Sunaţi la 134427, între orele 10,00-13,00 şi 16,00-19,00. (936619)

■ Meditez avantajos istorie. Telefon 138307, după orele 20,00. (180)

■ Tînăr, posesor permis conducere B, C, E îmi ofer serviciile unei firme sau unei persoane fizice. Ofer şi doresc seriozitate. Telefon 127603. (936630)

LOCURI DE MUNCĂ

S.C. "NICOLINA S.A." IAŞI
încadrează prin concurs următoarele categorii de personal pentru oficiul de informatică şi tehnică de calcul al societăţii:
• 3 (trei) programatori;
• 1 (un) inginer de sistem.
Condiţii:
Pentru programatori:
- absolvenţi ai învăţămîntului superior;
- cunoscători ai programării pe PC şi baze de date.
Pentru ingineri de sistem:
- absolvenţi ai învăţămîntului superior în specialităţile electronică, automatizări şi calculatoare, posedînd cunoştinţe în domeniul reţelelor de calculatoare.
Concursul va avea loc la data de 28.06.1995, ora 10.00, la sediul firmei şi va consta dintr-o probă teoretică şi una practică.
La concurs se pot prezenta şi studenţi din anii terminali.
Tematica pentru concurs, modul de completare al dosarelor de concurs, precum şi alte date suplimentare se obţin la Serviciul Personal-Salarizare al firmei - telefon **135773, 135207** interior **304, 133** sau la Oficiul de calcul - telefon interior **254.**
Data ultimă de depunere a opţiunilor - **26.06.1995.**

Oferte lucru Ungaria
Pentru operativitate, trimiteţi autobiografie şi plic timbrat.
Informaţii:
Secrieriu Daniel
CP 24, OP 1
Suceava.

SC STICK SRL BACĂU
oferă
contracte de muncă foarte avantajoase în Cipru în toate meseriile.
Angajarea se face pe bază de contract ferm.
Relaţii suplimentare la sediul firmei din Bacău, str. Alexandru cel Bun, bl. 4, sc. D, ap. 4 sau la telefon 034/137451, între orele 8.00-19.00.

Agenţia de impresariat artistic ARTASAN Iaşi
angajează urgent
DANSATOARE
(dans modern).
Sînt admise fete între 18 şi 25 ani, cu simţ ritmic şi aspect fizic plăcut.
Se oferă contracte artistice legale, în ţări din Europa şi Asia.
Pregătirea coregrafică se face în Bucureşti.
La acest program de pregătire se asigură cazare, masă şi o retribuţie de 80.000 lei/lună.
Se primesc formaţii instrumentale şi soliste vocale de muzică uşoară.
Relaţii la telefon 032/110378 şi 032/154394, zilnic.

SC CASA GRIG SRL
angajează pentru ferma Coarnele Caprei, numai cu carte de muncă,
INGINER HORTICOL,
cu vechime minimă de 5 ani în legumicultură.
Relaţii la telefon 116370.

■ S.C. SCIROM angajează confecţionere cu experienţă în producţia industrială. Relaţii Complex Super Stejarul, zilnic între orele 10,00-17,00. (714770)

■ S.C. RODEL angajează tinichigii şi vopsitori pentru auto-service. Şoseaua Bucium nr.30, parcare Zahana. Telefon 114282 sau 145647. (2677)

■ S.C. INTEC S.A. Filiala Iaşi, B-dul Poitiers nr.16, tel/fax 032/122234, organizează concurs pentru ocuparea următoarelor posturi pentru activitatea de cercetare-proiectare; 6 ingineri în specialităţile: metalurgie, turnătorie, tratament termic, deformări plastice; 2 ingineri TCM; 2 ingineri automatizări calculatoare sau electronică. Solicitanţii vor depune curriculum vitae însoţit de copie după diploma de studii, pînă la data de 5 iulie a.c. Concursul va avea loc pe data de 10 iulie a.c. (2682)

■ S.C. CASA GRIG S.R.L. angajează cu carte de muncă şoferi categoria B, C, D, E, cu vechime minimă de 5 ani, vîrsta maximă 45 ani, cunoştinţe de mecanică, domiciliul stabil în Iaşi. Relaţii la telefon 116370. (936575)

FELICITĂRI

LA MULŢI ANI!
Cu ocazia împlinirii celor doi anişori, mămica - Magda, tăticul - Marinel şi frăţiorul - Drugoş Flavian urează scumpei
ORIANA LAVINIA
"La mulţi ani!"

■ Două flori ai sădit în grădina vieţii tale/Şi le-ai udat mereu, chiar dacă soarta a fost crudă/Tu le-ai crescut din greu/Le-ai apărat de griji şi de necaz/În fiecare zi şi ceas de ceas. Pentru Genoveva Arhip, la împlinirea frumoasei vîrste de 48 de ani, sora ta - Magda şi cumnatul Vasile Cozma, nepoatele - Mădălina şi Loredana, mama - Elena îţi urăm multă sănătate, fericire alături de cei 2 nepoţi care îţi mîngîie sufletul şi sînt bucuria vieţii tale. La mulţi ani!

■ Am încercat cum am putut să-ţi fie viaţa lină/De-am reuşit ne bucurăm, de nu n-avem vreo vină/Aşa e viaţa uneori, cînd îţi doreşti ceva, norocul te mai ocoleşte/Nu-i doar de partea ta/Oricum e minunat că tu exişti pe lume/Noi îţi dorim nespus de mult/Mereu priviri senine. Pentru Genoveva Arhip la împlinirea frumoasei vîrste de 48 ani din partea soţului Mihai, a copiilor Giovani şi Iulian, a nurorilor Maricica şi Cristina şi din partea nepoţilor Andra şi Mihăiţă, un călduros şi sincer La mulţi ani! (2762)

■ Trei ani tu ai vegheat la căpătîiul meu/Trezindu-te din somn mereu/Chiar dacă sîntem mici şi nu putem citi/Pe tine mamă Ţucă mereu te vom iubi. De ziua bunicii noastre Genoveva Arhip noi, nepoţii tăi, Andra şi Mihăiţă Arhip îţi urăm "La mulţi ani" iar sufletul să-ţi fie mîngîiat de copilăria noastră. (2763)

PIERDERI

■ Urgent! Mare recompensă pentru cîine labrador negru cu plastron alb, 6 luni, cu semn particular la gît, bolnav contagios, în evidenţă specială. Telefon 113552 (119554), după ora 16,00-20,00. (936549)

■ În seara zilei de 2.06.1995, uitat telecomandă în taxi. Aducătorului - recompensă bună. Telefon 139988. (2668)

■ Pierdut carnet student pe numele Mircea Sorin. Îl declar nul. (2747)

■ Pierdut carnet de student pe numele Stativă Irinel. Îl declar nul. (2753)

■ Pierdut carnet de student pe numele Scîntei Crenguţa Luiza. Îl declar nul. (2752)

■ Pierdut adeverinţă proprietate nr. 426 din anul 1991, eliberată de Primăria comunei Ceplenița pe numele Munteanu, Szabo, Creţu. O declar nulă. (936620)

LICITAŢII

Pe data de 28 iunie 1995, ora 9,00, **SC TEROM SA IAŞI** - Calea Chişinăului nr. 29, scoate la **LICITAŢIE** un număr de 1033 fonduri fixe amortizate şi neamortizate, cu uzură fizică şi morală avansată, propuse pentru casare. Lista cu fondurile fixe scoase la licitaţie, poate fi consultată la sediul SC TEROM SA IAŞI - Calea Chişinăului nr. 29.
Relaţii suplimentare se pot lua de la telefon 130020 sau 130070, int. 1204 sau 1208.

SC ITA SA Iaşi
str. Cuza Vodă nr. 56
organizează în zilele de 12, 19 şi 26 iunie 1995, ora 10,00,
LICITAŢIE PUBLICĂ
în vederea vînzării de mijloace de transport (autoturism OLCIT - autocamion R 8135 FB, autotractoare R 10215 - semiremorci şi remorci auto). Lista cu mijloacele de transport precum şi preţurile de pornire a licitaţiei este afişată la sediul societăţii. Relaţii suplimentare la telefon 146125, Biroul Tehnic.

■ S.C. IASICON S.A. scoate la licitaţue autoturismul ARO 244 D şi un motor Diesel de Cîmpulung. Relaţii suplimentare la telefon 177443, interior 121. (2756)

■ Societatea INCOM S.A. Iaşi, B-dul Poitiers nr.2, telefon 130079, fax 136158, achiziţionează ţevi inox prin licitaţie: 60x3,5-4 - 3000 ml; 133x5-5,5 - 2500 ml; tablă inox 5 mm - 500 kg; tablă inox 8 mm - 500 kg. Caracteristici: standard german W.4541; Simbol românesc 10 TINI CR 180 - STAS 3583. (2757)

■ Consiliul local al comunei Moşna scoate la licitaţie pe data de 30.06.1995, la sediul Consiliului Local, executarea lucrărilor de reparaţii capitale la următoarele obiective: sediul Consiliului local.

DIVERSE

■ Absolvenţii promoţiei 1984-1985 al Grupului Şcolar "Mihail Sturdza Iaşi", fostul Liceu industrial nr. 1, sînt invitaţi să ia legătura cu diriginta fostei clase a XII-a A sau cu Panţiru (Pletoianu) Liliana, telefon 173064, pentru organizarea întîlnirii de 10 ani. (936527)

■ Cu ocazia împlinirii vîrstei de 5 ani, în perioada 1-11 iunie 1995, Micrografdiniţa Joyeux Joujou, cu predare în limbile franceză şi engleză, expune la Fundaţia "Prietenii Iaşului - Emil Alexandrescu", din Copou, desene şi colaje, lucrări de pictură şi cerapastel, plastilină şi metaloplastie, cusături şi fişe matematice etc executate de talentaţii elevii sub îndrumarea doamnei educatoare Ana Verdeş şi a doamnei prof. de desen Irina Groapă. Pe această cale, profesor coordonator Ioana Tudose mulţumeşte doamnei Marieta Alexandrescu pentru generoasa găzduire şi invită pe cei interesaţi să viziteze expoziţia, zilnic între orele 17,00-19,00.

■ Ceasornicarul Carol anunţă clienţii care au de scos ceasuri de la reparat să telefoneze la 113183. (2754)

■ Liceul teoretic "Al.I.Cuza" Iaşi primeşte înscrieri pentru clasa a V-a, profil sportiv (volei). Vizita medicală şi proba sportivă va avea loc în ziua de 12 iunie 1995, orele 10,00.

■ R.A. CITADIN anunţă că în după amiaza zilei de 5 iunie s-a afişat lista 3 de prioritate după care se vor repartiza cele 42 de apartamente aprobate de Consiliul local al municipiului Iaşi (35 apartamente în blocul D 13 Tătăraşi, 4 apartamente în blocul DA3 Dacia şi 3 apartamente în bloc 64 Lunca Cetăţuii). Pentru motive temeinice, se pot depune contestaţii la registratura regiei pînă la 16 iunie a.c.

■ S.C. AMPECA S.R.L. anunţă mărirea adaosului comercial de la 20% la 60% începînd cu data de 7 iunie 1995.

FUNDAŢIA "PRINCIPESA OLGA M. STURZA" (FOMSI) IAŞI
împreună cu
ASOCIAŢIA ROMÂNĂ DE ASISTENŢĂ PSIHOPEDAGOGICĂ ŞI SOCIALĂ PENTRU COPIII ŞI TINERII CU CAPACITĂŢI ÎNALTE "RO-TALENT" IAŞI
invită părinţii copiilor preşcolari şi ai celor din clasa a VIII-a, în ziua de 10 iunie 1995, orele 10.oo, la Şcoala din str. Vasile Lupu nr. 63 pentru dezbatere cu tema:
NECESITĂŢILE EDUCAŢIONALE SPECIFICE COPIILOR CU CAPACITĂŢI ÎNALTE ŞI STRATEGIILE ŞCOLARE DE SATISFACERE A ACESTORA.
Vor lua parte la întîlnire cadre didactice universitare, profesori din învăţămîntul preuniversitar, învăţători şi educatoare de înalt profesionalism.

AGENDA OMULUI DE AFACERI

Log-SofT s.r.l.
Calculatoare SALIENT
Imprimante EPSON, STAR, SEIKOSHA
Fax-uri şi copiatoare TOSHIBA
Consumabile
Iaşi, str. Anastasie Panu 2A
telefon 032-211130, fax 032-137766

MOTRIF SRL
comercializează en gros, în orice cantitate
TĂRÎŢE
la preţ avantajos.
Asigurăm transportul.
Trifeşti - Iaşi, telefon 11.75.33

AFER SRL
prin brutăriile sale
SILVIA (Str. Arcu nr. 8, tel. 117533)
VIOLETA (Şos. Nicolina nr. 30, tel. 126127)
vă oferă zilnic produsele sale de panificaţie:
pîine, bulci, colăcei.
Program zilnic între orele 7,00-20,00;
sîmbătă 7,00-17,00 şi duminică 7,00-14,00,

S.C. IRIS BETHA S.R.L.
En gros: ţigări, cafea, ness, dulciuri, detergenţi, cosmetice
Iaşi, str. Sărărie 14

COMPANIA DALCO srl
vinde din stoc
plăci marmură
40x30x2; 40x25x2; 40x20x2;
30x30x2; 30x30x1; 30x10x1
Iaşi, str. Armeană nr. 13, bloc G6, parter
tel./fax 032-213524

RAINBOW S.R.L.
• curăţătorie chimică
• spălătorie rapidă
(se şi calcă)
Preluăm comenzi la domiciliul clientului.
Program: 8.00-20.00 Sîmbăta: 8.00-14.00
str. Gh. Doja, bl. 846 anexă, Nicolina I Tel. 124636

S.C. Afrodita GIL SRL
(cabinet cosmetic)
vă oferă:
• tratamente cosmetice • masaje, depilări • bronzare artificială
• gimnastică medicală (ciclism)
• gimnastică aerobică
Iaşi, Hotel Traian, cam. 134
Program: zilnic 9.oo-19.oo, duminică 9.oo-13.oo
Tel. 032/143330

CONFEXBROD FREZIA SRL
comercializează
frigidere, congelatoare (210 l, 160 l, 120 l) aragaze, TV alb-negru, TV color, maşini de spălat, maşini de cusut, aparatură electronică, încălţăminte, confecţii, cosmetice şi porţelanuri
IAŞI, Bd. Alexandru cel Bun nr. 36, bl. H 1-2, tel. 251742

ALFA CIVIC
distribuie
scule, dispozitive, unelte, accesorii
BOSCH, MAKITA, METABO, STAYER, FELISATTI, FIAC, P.G.M., AQUAPOMPE
Tel. 032 / 137613

SURPRIZA ZILEI !
Fiecare persoană care a publicat un anunţ de mică publicitate în cotidianul **Monitorul** participă în fiecare zi la
o tragere la sorţi cu premii în lozuri.
În fiecare zi, de luni pînă vineri se extrag 3 nume cîştigătoare iar sîmbătă 5 nume.
Numele cîştigătorilor se publică în paginile de mică publicitate ale cotidianului Monitorul.
Persoanele cîştigătoare de astăzi sînt:
1. Diaconu Adriana
2. Gimiga Constantin
3. Zupcu Silvia

Persoanele cîştigătoare sînt rugate să vină să-şi ridice premiile de la sediul cotidianului **Monitorul** în fiecare zi între orele **10^{00} - 16^{00}** cu buletinul de identitate.
Informaţii la telefon **144776**.

SCCF MOLDOVA Iaşi
SUTCF IAŞI
- reparaţii complete la toate tipurile de utilaje şi mijloace de transport auto
- rectificări arbori cotiţi - orice tip
- honuiri blocuri motor
- Lucrări de tîmplărie
- vînzări produse balastieră
Tel.: PTTR - 032/136254; CFR - 112090/2012 B-dul Poitiers nr. 6

PETRA SRL
• tranformatoare toroidale de reţea în gama 15VA - 1000
• rebobinări motoare şi transformatoare electrice
• acţionări electrice şi automatizări
• prelucrări mecanice
• lămpi şi becuri cu halogen 20,50W
• proiectoare şi becuri cu halogen 100(150)W, 300 (500)
• reclame luminoase
str. Împăcării nr. 27, tel. 125808, fax 221281

GHEZACO SRL
vinde din stoc şi la comandă
• rulmenţi, cuzineţi, curele pentru autovehicole şi întreaga gamă de maşini agricole
• piese auto DACIA import
Str. Eternitate nr. 35, telefon 174381

INTERELECTRIC SA
• case de marcat ELKA, cîntare electronice
• tehnică de calcul şi consumabile
• service garanţie şi postgaranţie la produsele electronice
Str. Elena Doamna 24, tel. 112004, 210030, 210031, fax 112366
Contact: Simon Iancu, Director

TOFAN GRUP SA
Filiala Iaşi
comercializează
anvelope şi camere auto
Str. Ghica Vodă 1B (demisol), tel. 114782
Contact: Cornel Arcip, Director

NATIONAL PROTGUARD
Filiala Iaşi
servicii de pază şi protecţie
Str. Hotel Unirea camera 1204, tel. 117105, 211463
Contact: Iulian Florea, Director economic

NEST SRL
distribuie
ceasuri elveţiene originale
Str. Florilor nr. 2, tel. 213525

FRAROM SA
comercializează
produse electronice, cosmetice, aparatură casnică, confecţii
B-dul Independenţei, tel. 112122, 112180
Contact: Ioan Golovcenco, Director

AVATTI ELECTRONICS
comerţ produse electronice
Tătăraşi nr. 60-62, telefon 174054
Contact: Liana Bărbulescu, Cătălina Lehăduş

VIAŢA MEDICALĂ
Cabinet obstretică-ginecologie
• asigură consultaţii de obstretică-ginecologie
• tratamente • mici intervenţii (chiuretaje)
• analize • sexologie
Podu Roş, str. Ţuţora 4, sc. E, ap. 1, tel. 122034.
Program: zilnic 13,00-19,00, sîmbătă 9,00-17,00.

MOLDROM SA
import - export
materii prime, laminate din oţel şi materiale de construcţii
Str. Tătăraşi nr. 57, tel./fax 173025, 172799, 270499
Contact: Constantin Badea, Director executiv

Comvidra SRL
• confecţii haine blană, căciuli, gulere
• reparaţii confecţii blană
(cu materialul clientului)
Str. C. Negri 4, parter

LUMEA SPRE CARE NE ÎNDREPTĂM

Tom Cruise nu este homosexual

Actrița australiancă Nicole Kidman a negat că soțul ei, starul american Tom Cruise, este homosexual și a declarat că astfel de zvonuri au apărut pentru că el “merită să stîrnească fantezii sexuale”, informează REUTER. “Pun pariu pe toți banii mei, plus ai lui, că Tom nu are nici o amantă și nu are nici un iubit”, a spus, sigură pe sine, Nicole. Nici nu e de mirare că frumoasa actriță e atît de convinsă de fidelitatea celebrului ei soț, dacă ne amintim că la Hollywood toată lumea știe că în familia Cruise cîntă... găina. Nicole a fost atît de hotărîtă să pună mîna pe Tom Cruise, încît, în timp ce lucrau la primul lor film împreună, a reușit să-l facă să se îndrăgostească nebunește de ea și să-și părăsească prima soție, actrița Mimi Rogers. Mimi a încercat să-și “recupereze” soțul, însă, în fața durității și tertipurilor lui Nicole, nu a avut nici o șansă. Ulterior, Tom a văzut că sub aerul fragil și neajutorat cu care l-a vrăjit Nicole se ascundea o voință de fier și un temperament de leoaică. Nimeni nu s-a mirat cînd, la un moment dat, frumosul Cruise a apărut peste tot, timp de o săptămînă, cu un ochi vînăt. Însă nimeni nu i-a crezut explicația puerilă: “Nicole muta o masă și eu nu am observat-o și am intrat cu ochiul în colțul mesei”. Prin urmare, dacă acum ziariștii vor să afle ceva despre Tom Cruise, sau despre planurile lui, o întreabă pe Nicole. Așa că, în privința presupusei homosexualități a lui Cruise, Kidman spune: “Sîntem amîndoi heterosexuali și nici unul din noi nu s-ar da în lături să joace într-un film rolul unui homosexual”.

Un soldat rus a oprit o grenadă cu falca

Doi chirurgi militari, aflați în Cecenia, au operat un soldat pentru a-i scoate din maxilarul superior o grenadă neexplodată, informează REUTER. În timpul unui schimb nocturn de focuri, o grenadă lansată de forțele cecene cu un aruncător de grenade s-a oprit în falca unui soldat rus fără să explodeze. Experții în explozibili au refuzat să scoată grenada, de teamă să nu o declanșeze. Însă medicii nu l-au lăsat la greu pe bietul soldat și, după o operație care a durat 40 de minute, au reușit să-i extirpe proiectilul din falcă.

Chitaristul de la Stone Roses și-a fracturat coloana într-un accident

Chitaristul trupei rock britanice Stone Roses, John Squire, și-a fracturat, vineri, o vertebră cervicală și o claviculă, în urma unui accident ciclist, obligîndu-și astfel colegii să amîne turneele în Japonia, SUA și Marea Britanie, informează REUTER. Squire va avea nevoie de șase pînă la opt săptămîni pentru a-și vindeca urmările căderii de pe bicicletă. Stone Roses trebuia să susțină 10 concerte în Japonia, să cînte pe 24 iunie la Festivalul Glastonbury din Anglia și apoi să facă turnee în SUA și Marea Britanie. Trupa tocmai se întorsese dintr-un turneu în Canada și Statele Unite. Grupul, originar din Manchester, a devenit celebru la sfîrșitul anilor ‘80, însă din cauza unor dispute cu compania lor de înregistrări, al doilea lor album “Second Coming”, a apărut pe piață abia acum, după șase ani de la înregistrare. Accidentul chitaristului nu va duce la anularea turneelor, ci doar la reprogramarea lor.

Nancy Reagan a primit premiul medical Harvard

La Hotel Pierre din New York a fost decernat, pentru prima oară, premiul “David Mahoney” al Institutului Neurologic Harvad Mahoney. Primii laureați au fost soții Nancy și Ronald Reagan, pentru rolul lor în sensibilizarea opiniei publice față de maladia Alzheimer, informează REUTER. Reținîndu-și cu greu lacrimile, soția fostului președinte american a acceptat statueta și a spus că, pînă cînd va fi găsit leacul pentru această afecțiune neurologică, “datoria noastră este să ne sprijinim unul pe celălalt, în fiecare zi, pentru că, din punctul de vedere ale celui care acordă îngrijire, totul este un lung bun rămas”. În noiembrie anul trecut, fostul președinte american a anunțat că suferă de această maladie degenerativă mortală. Doamna Reagan a mai spus că singurul lucru care îi dă putere sînt cele 50.000 de scrisori de încurajare primite din întreaga lume. Fosta Primă Doamnă a afirmat că maladia Alzheimer este “o boală ca și cancerul” și că oamenii trebuie să învingă prejudecățile care îi împiedicau pînă acum să recunoască faptul că suferă de această maladie sau că au rude suferinde.

Dacă “unchiul Ho” ar vedea asta

Opiumul se fumează din nou la Hanoi (2)

“E de-ajuns să plătești, îmi spune patronul, și polițiștii închid ochii”

El a pus mica bilă în orificiu și a încălzit pipa,

înainte de a mi-o da. Alungit pe o parte, cu tîmpla rezemată de o pernuță rectangulară, îmi încălzesc pipa deasupra lămpii. Trebuie să acționezi lent, fără grabă, cu o lungă inspirație a fumului, pînă în străfundurile plămînilor și de acolo, parcă, în tot interiorul trupului tău. Să expiri pe nas fumul, ca un fumător vulgar, într-un fumoar sordid, echivalează cu cheltuirea opiumului aiurea, fără nici un rezultat. Bila de opiu costă 3.000 dôngs, cam jumătate de dolar. Dar, pentru a cîștiga acești bani, biciclistul-cărăuș va trebui să pedaleze mult timp, iar culi-ul își va îndoi spinarea sub greutatea prea mare a coșurilor pe care le cară. În plus, o singură doză nu e de-ajuns. Este nevoie de vreo 12 prize, și salariul sfîrșește prin a fi risipit pe fumat. Asta pentru opiu de proastă calitate. “Acesta provine din Vietnam și este de foarte bună calitate. Este mai bun decît cel din Laos”, îmi explică patronul în timp ce pregătește o a doua doză de drog. “Cînd ai fumat opiu, viața devine mai frumoasă. Ești optimist”, îmi mărturisește el.

- Și poliția? N-a făcut nici o descindere aici?

- Nu, îmi răspunde el. Aici vin numai oameni bogați. N-am avut niciodată încurcături cu poliția. E de-ajuns să plătești, și polițiștii închid ochii”.

Atmosfera s-a destins. Fumul și-a făcut efectul. Senzația nu e brutală, ci mai curînd agreabilă. Nici o halucinație. Doar o stare de bine general. Observ că sînt în urma vecinului meu, un bătrîn vietnamez care îmi spune că depășește cele 15 doze zilnice. Cu opium-ul, pericolul pîndește din umbră. Nu te înhață deodată, dar îl înlănțuie pe amator puțin cîte puțin, pînă cînd acesta nu se mai poate lipsi de drog.

Corupția s-a instalat la Hanoi

Trebuie să părăsim locul. Nguyen mi-a promis că mergem într-un alt fumoar. Astăzi, la Hanoi, locurile acestea nu mai sînt vizibile, ca altădată, ci ascunse în cartiere mizere, ca acele construite între cele două diguri ale Fluviului Roșu și pe care guvernul vrea să le dărîme, prin decret.

În 1994, autoritățile au făcut o captură de 282 kg de opiu și au arestat 483 de traficanți și 2446 patroni de fumoare. Lupta contra acestui “flagel social” este în toi și, chiar în sînul partidului, se caută metode eficace de eradicare. Fără mare rezultat. Liberalismul economic a creat noi necesități, iar corupția s-a instalat la Hanoi, încurajată mai ales de “viciile societății de consum”, cum afirmă “durii” regimului. În decembrie, primul-ministru, M. Vo Van Kiet, a solicitat anchetarea membrilor de partid care frecventează prostituatele și locurile rău famate. Cu cîteva zile în urmă, presa saigoneză a relatat cu lux de amănunte peripețiile unui vice-președinte al Curții populare din orașul Ho Și Min, care a fost surprins de poliție într-un hotel cu o prostituată. Un chinez din Hong Kong și un malaezian din Bangkok au fost arestați pe aeroportul din Ho Și Min și li s-au confiscat 8 și, respectiv, 5 kg heroină pură, pe care sperau s-o livreze pe piața din Germania. Au fost condamnați la moarte. În ianuarie, poliția laoțiană a extrădat la Hanoi doi traficanți vietnamezi care voiau să treacă fraudulos frontiera, în provincia Quang Tri, cu o încărcătură de 5 kg heroină. Din date oficiale reiese că în Vietnam sînt 800.000 de drogați și 600.000 de prostituate, adică ceva mai mulți decît în America. Aceste cifre provoacă discuții aprinse în Comitetul central ai cărui membri sînt îngrijorați de explozia acestor “fenomene sociale negative”. Comparînd situația din Tailanda, unde sexul și drogul au devenit o adevărată industrie, “catolicii” regimului profită de ocazie pentru a discuta problema politicii de deschidere.

“Cînd ești sătul de orez, trebuie să încerci și grîul”, glumește Nguyen, animat după dozele de drog.

- Dar, opium-ul și femeile se împacă una cu alta?

- Bineînțeles. Nimic nu e mai plăcut decît să fumezi cu capul pe genunchii unei fete. Dorința crește cu fiecare fum inspirat și mîngîierile devin din ce în ce mai subtile. Cei bogați își aduc fete. Fumează în timpul zilei și fac amor toată noaptea. Dacă fumezi seara, nu mai poți dormi toată noaptea.

Părăsim vechiul Hanoi. “Te duc într-un alt gen de fumoar, la Truong. Este un furnizor de opiu care vinde drog prietenilor săi pentru a și-l putea plăti pe al său”.

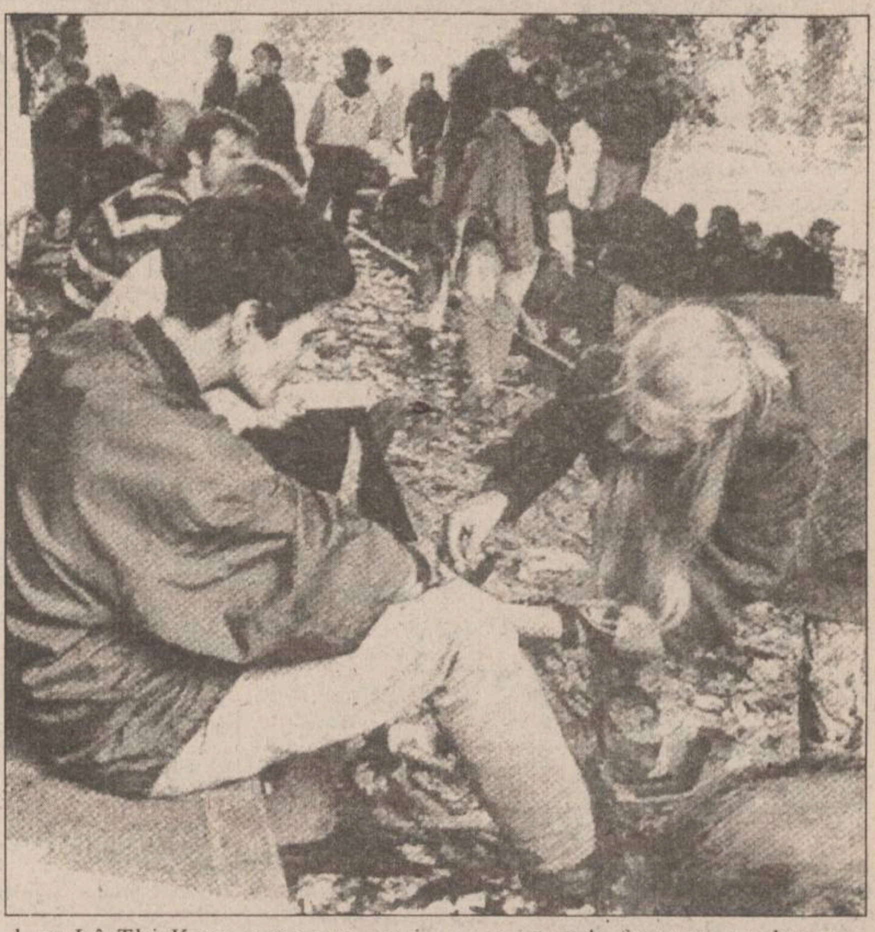

“Tinerii sînt dezorientați. Ei cred că opiumul este viața"

“Cong An”, revistă a poliției, relata, într-un număr din februarie, o descindere într-un asemenea fumoar de cartier mărginaș. Cînd au ajuns acolo, au găsit vreo 19 persoane alungite pe rogojini. Oamenii erau toți originari din aceeași provincie, erau vopsitori și cîștigau 15.000 dôngs pe zi. Cheltuiau 1500 pentru dormit și 3000 pentru hrană. Restul îl trimiteau familiei. Din păcate, o întîlniseră pe d-na Lê Thi Kem, patroana unui fumoar. “Ea este aceea care i-a dus la droguri, se scrie în ziar. Știa cam cît cîștigau. Îi păcălea, dîndu-le opium pe gratis, dar socotea cu exactitate bilele, iar a doua zi cerea plata. Stăteau toți într-o cameră de 20 metri pătrați. Cum ar fi putut rezista să nu fumeze? Și fumul care plutea peste tot... Deci, ceea ce cîștigau ziua, cheltuiau noaptea pentru fumat. Nu se mai puteau opri. Nimeni nu se mai gîndea la familia de acasă. Nici unul nu putea rezista seducției zînei brune!”

Sute de asemenea fumoare există în capitală și mii în restul țării. Tinerii, cei mai mulți fără serviciu, nu ezită să le frecventeze, deoarece “încadrarea maselor” și disciplina comunistă nu mai sînt atît de severe, chiar și la Hanoi. Muzica americană, blue-jeans-ii, barurile de noapte, motocicletele, drogul, jocurile de noroc au devenit toate preocupări ale tinerilor. La Hanoi, poliția intervine frecvent pentru a pune capăt curselor de motociclete care se desfășoară, în marile cartiere, la 4 dimineața. Luptele cu cocoși, cu pești, păsări, greieri sînt și ele pasionante. Se joacă peste tot “mah-jong”, cu 120 de cărți, albe și roșii. Noaptea, căminele universităților se transformă în tripouri. Există o generație de tineri bogați care asaltează “Bia ôm”-urile, baruri cu bere și “cu îmbrățișări”.

Constituind multă vreme apanajul unei minorități, care îl cultivau în munții din nordul țării, și elitei, opium-ul a coborît în mijlocul tinerilor din orașe. Fumoarele luxoase au dispărut în favoarea încăperilor dosnice și sordide. În orașul Ho Și Min, cel mai occidentalizat, administrarea drogurilor este preferată sub formă de injecții care nu necesită toate ustensilele clasice! “Tinerii sînt dezorientați. Ei cred că opium-ul este viața”, îmi mărturisește, cu tristețe, un profesor de franceză vietnamez.

Traducere și adaptare, după “Paris Match”, de A.M. VIȚCU

Filmele acestei săptămîni

“Alte 48 de ore”
Producție SUA.
Thriller polițist, cu: Eddie Murphy, Nick Nolte
Premieră
Cinema“Victoria”
(tel. 112502)
orele: 9,00; 11,00; 13,00; 15,00; 17,00; 19,00

“Ruleta mercenarilor”
Producție SUA.
Film de aventuri cu: Ice T, Rutger Hauer
Premieră
Cinema “Republica”
(Telefon: 114327)
orele: 9,00; 11,00; 13,00; 15,00; 17,00; 19,00
În completare, “La cireșe”
(desene animat românesc).

“Interviu cu un vampir”
Thriller horror, cu: Tom Cruise,
Cinema “Copou”
(Telefon: 145738)
Orele: 9,00; 11,30; 14,00; 16,30
Ora 19 Ecran-club:
“Scara lui Jacob”
thriller psihologic

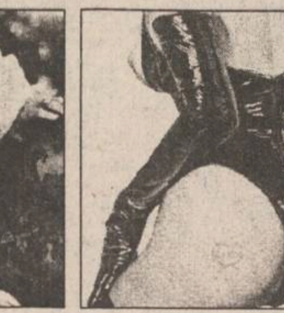

“Vînătoare de femei”
Regia Leonardo Lucchetti (Italia). Film sexy (interzis spectatorilor dub 16 ani)
Orele 15; 17; 19
Cinema “Dacia”
(Telefon: 164740)
“Salvați-l pe Willy”.
Regia Simon Wincer (SUA).
Orele 9; 11; 13

INSTITUTUL EUROPEAN PENTRU COOPERARE CULTURAL ȘTIINȚIFICĂ IAȘI

str. Cronicar Mustea nr. 17
6600, Iași
tel. 032/127311
fax. 032/ 230197

Institutul European Iași dispune de o tipografie modernă cu posibilitate de tipar clasic și offset și de o dotare cu tehnică de calcul specifică activităților de editare, grafică și reclamă computerizate.

Serviciile oferite de Institutul European Iași prin departamentele de profil sînt:

- grafică publicitară
- imprimare tipografică (formulare tipizate, etichete pentru ambalaje individuale și colective în 1-6 culori, autocolante, prospecte, pliante și mape publicitare, cataloage de produse, calendare, broșuri, cărți, ecusoane și alte tipărituri plastificate pînă la format A3 etc).

HOROSCOP

BERBEC
(21 mart. - 20 apr.):

👍 **Aveți reflexe bune, dar sînt situații cînd trebuie să faceți dovadă de inventivitate. Adaptați-vă nu numai la viteza timpului, ci și la complexitatea lui.**

TAUR
(21 apr. - 20 mai):

✋ **Căutați să anticipați mișcarea partenerului și adversarului, nu-l lăsați să facă mereu prima mișcare. Efortul de a răspunde este mai mare.**

GEMENI
(21 mai - 21 iun.):

👌 **Vă revine misiunea de a găsi o soluție de compromis pentru colectivul în care lucrați. Nu va fi ușor, pentru că interesele sînt divergente.**

RAC
(22 iun. - 22 iul.):

✋ **Ar trebui să fiți pregătit(ă) pentru o revoltă spontană care vă va atrage în vîrtejul ei, chiar dacă tocmai acum aveți nevoie de liniște.**

LEU
(23 iul. - 22 aug.):

✋ **Nu dați atenție la fleacuri, orgoliul dvs. ar mai trebui temperat. Suferiți de la cea mai mică ofensă, de parcă prestigiul dvs. s-ar prăbuși printr-o vorbă.**

FECIOARĂ
(23 aug. - 22 sept.):

👌 **Merită să faceți deplasarea care vi se propune, chiar dacă alte afaceri vă țin pe loc. Nu se va întîmpla nici o nenorocire în absența dvs.**

BALANȚĂ
(23 sept. - 22 oct.):

✋ **Vă mișcați cu o încetineală neobișnuită pentru dinamismul dvs. Situația este cu adevărat presantă, nu lăsați lucrurile la voia întîmplării.**

SCORPION
(23 oct. - 21 nov.):

✋ **Ceva vă face să bateți în retragere, cu toate că nu vă stă în fire să cedați. Înseamnă că intuiția a depistat o neregulă acolo unde rațiunea vede totul clar.**

SĂGETĂTOR
(22 nov. - 21 dec.):

👎 **Sînteți frustrat de una din marile dvs. plăceri, dar asta este situația. E drept, dvs. sînteți o persoană hedonistă și orice îngrădire vă afectează.**

CAPRICORN
(22 dec. - 19 ian.):

✋ **Vi se cere să acționați imprudent și asta vă deregleză sistemul de echilibru. Prefăceți-vă că v-ați și apucat de treabă, ca să cîștigați un tempou.**

VĂRSĂTOR
(20 ian. - 18 febr.):

👌 **Contrastele vă atrag, iată că s-a ivit ocazia să vă satisfaceți gustul. Aveți toată libertatea de a nu vă opri la nici o ofertă.**

PEȘTI
(19 febr. - 20 mart.):

👎 **Chiar dacă nu întrezăriți nici o ieșire, nu acceptați postura de kamikadze. Salvarea poate veni tocmai atunci cînd te aștepți mai puțin.**

LEGENDA:

- 👎 - vă paște ghinionul
- ✋ - prudența e mama înțelepciunii
- 👍 - n-aveți nimic de pierdut
- 👌 - șansa vă surîde

INTEGRAMA ZILEI

TELURI ÎMPLINITE ACȚIUNE CARITABILĂ	F	LOCUINȚĂ ÎNGRĂDIRE	C	SETE ! DE BAȘTINĂ (fem.)	S	LILA DIN TIMP ÎN TIMP (fem.)	M	BĂUTURĂ COȘ MARE DE NUIELE	V	RĂSĂRIT
F	I	L	A	N	T	R	O	P	I	E
FIRIDĂ UN BANCHER DE REA FAIMĂ	N	I	S	A	ACONT SĂRURI ACETICE	A	V	A	N	S
D	E	B	A	T	O	R	MAI EXACT, ... ÎN EXPRESIE	N	ATRIBUT AMICAL ... LA O HALBĂ	T
LEI ! INTRIGI (fig.)	L	I	MĂRUNȚIȘ... DE LA CASĂ VERIGI	A	R	A	R	E	T	NEPROLIFIC
	I		I	L	E	ZEUL IUBIRII VESTĂ	E	R	O	S
CAM NEBUNATIC VORBA GÎȘTEI	Z	A	N	A	T	I	C	ACUTE !	A	T
G	A	PENE !	E	MESE DE RITUAL CREȘTIN POSTATE !	A	L	T	A	R	E
LEGĂTURĂ LEGAT DE MIȘCARE	T	R	L		R	I	A	CĂTRE !	T	R
	E	N	E	T	I	C	GÎNDITOR	C	A	P

CENTRALA UNIVERSITARĂ „M. EMINESCU" IAȘI

IAȘI - pag. 2 A

32 de asociații de locatari nu vor mai primi apă rece

NAȚIONAL - pag. 5 A

Sindicatele lansează o nouă ofensivă împotriva Guvernului

EXTERN - pag. 8 A

Unul din cei mai feroce ucigași de profesie din Rusia a evadat

SECȚIUNEA A

ȘTIRI, OPINII, COMENTARII

JOI
8 iunie 1995
An V, Nr. 133
(1196)
12 PAGINI
400 LEI
pentru Republica Moldova
30 bani

Monitorul

cotidian de informații

Director onorific: AUREL LEON

Redactor șef: DAN RADU

Înainte de a anunța Poliția, Salvarea sau Pompierii, sunați la MONITORUL!

271.271

Răspundem la orice oră din zi și din noapte

Parchetul General anchetează un caz special

Imperiul familiei Bădărău (2)

Așa cum am mai menționat în paginile cotidianului nostru, actualul prim-procuror al Parchetului de pe lîngă Tribunalul Iași, procurorul Dan Bădărău, este verificat în aceste zile de o comisie a Parchetului General. Comisia, formată din doi procurori inspectori, desfășoară la Iași o anchetă avînd scopul de a verifica unele acuzații referitoare la modul în care Dan Bădărău sau membri ai familiei sale au intrat în posesia mai multor locuințe, terenuri sau au devenit acționari la unele societăți comerciale. Cu două zile în urmă, MONITORUL a publicat lista imobilelor care au fost sau care sînt acum pe numele familiei Bădărău :

1. Apartament cu patru camere în strada Sfîntul Lazăr nr. 2, etaj 4, apartament 19 (98 metri pătrați).

2. Garsonieră în strada Sfîntul Lazăr, nr.2, etaj 4, apartament 23 (36 metri pătrați).

3. Imobil plus anexe plus 303 metri pătrați teren, în stradela Spinți nr.2. Imobilul este pe numele Tatianei Bădărău, mama lui Dan Bădărău.

4. Apartament cu patru camere în strada Sfîntul Lazăr numărul 18, bloc K 1, etaj 1, apartament 4 (79 metri pătrați).

5. Garsonieră în strada Vasile Lupu nr. 140, bloc A1, tronson II, apartament 1, etajul 5.

6. Apartament cu patru camere în strada Lăpușneanu , blocul 7 A, etajul 5, apartamentul 4.

7. Cabinetele cu numerele 2, 10 și 11, aflate în blocul [illegible] strada Stihi, actualmente în construcție.

8. Memoriul care a determinat deplasarea la Iași a comisiei Parchetului General menționează și un apartament duplex, cu cinci camere, aflat în strada Păcurari, blocul 590 A, etaj 9, apartament 34, preluat cu repartiția numărul 286/12.02.1990 de la Primăria Iași. Memoriul menționează vinderea acestui apartament unei persoane cu numele Bîrjoveanu Ioan din Focșani.

Terenuri

Astăzi revenim pentru a prezenta lista terenurilor care sînt în proprietatea familiei Bădărău, localizate toate în zona Bucium-Bîrnova.

❶ În șoseaua Bucium nr. 61 A, familia Bădărău deține un teren în suprafață de 800 metri pătrați. Terenul apare în registrul Administrației Financiare Iași pe numele Tatianei Bădărău, mama lui Dan Bădărău, fiind cumpărat în 1991 (contract 6295).

❷ În șoseaua Bucium nr. 57, Daniela Bădărău deține un teren de 800 metri pătrați.

❸ În strada Vișani nr. 5 (zona Bucium), Daniela Bădărău deține un teren în suprafață de 800 metri pătrați.

❹ În vecinătatea postului de poliție din Bîrnova, familia Bădărău deține 1.000 metri pătrați de teren. După punerea în posesie a Tatianei Bădărău cu 3 hectare de teren la Bivolari, a avut loc un transfer de proprietate. Familia Bădărău a rămas cu două hectare de teren la Bivolari, a transferat 1.000 de metri pătrați la Bîrnova și urmează să mai primească diferența de 9.000 metri pătrați tot pe raza comunei Bîrnova.

❺ În memoriul înaintat Parchetului general se menționează o suprafață de teren de 2.000 metri pătrați aflată în proprietatea familiei Bădărău, situată vis-a-vis de Hanul "Trei Sarmale". O parcelă de 1.000 de metri a fost cumpărată, după unele declarații, de la o persoană cu numele Ioan Butnaru (teren pe care vînzătorul îl are încă în folosință), iar o altă parcelă învecinată a fost cumpărată de la un vecin al lui Ioan Butnaru. În aceași zonă deține teren și Viorel Roman, persoană care poate fi regăsită atît pe lista apartamentelor cît și ca partener de afaceri al fiicei procurorului Dan Bădărău.

❻ Memoriul menționează un teren de 1.400 de metri pătrați aflat în Bîrnova (tarlaua 61) cumpărat de Stela Bădărău, soția lui Dan Bădărău, de la Natalia Feraru, în anul 1990.

Surse din cadrul Administrației Financiare Iași ne-au declarat, cu condiția păstrării anonimatului, că au existat două intervenții pe calculatoarele în care sînt stocate datele privitoare la imobile și terenuri, ambele intervenții urmărind ștergerea din memoria calculatoarelor a cîtorva proprietăți ale familiei Bădărău. Conform declarațiilor, prima intervenție a avut loc miercurea trecută iar cea dea doua în ziua de luni, 5 iunie 1995. Aceleași surse ne-au declarat că au fost șterse datele privind terenurile din strada Vișani nr. 5 și din șoseaua Bucium nr. 57. Dacă aceste informații se vor dovedi a fi reale, faptele se constituie în infracțiuni și instituțiile în drept ar trebui să se sesizeze.

Firme

Conform datelor înscrise în Registrul Comerțului de pe lîngă Camera de Comerț și Industrie Iași, Daniela Bădărău, fiica prim-procurorului Dan Bădărău, figurează sau a figurat ca acționar la trei firme particulare:

❶ **SC FERSATEX S.R.L.** La această firmă Daniela Bădărău a deținut calitatea de acționar de la data de 3 septembrie 1991 . Un aspect important legat de firma FERSATEX s-a consumat în anul 1994, cînd Poliția a avut în vizor această societate. La această firmă a intrat ca asociat (tot la 3 septembrie 1991) și *Silvia Iordan*, soția fostului director economic de la SC "Metalo-Chimice", ***Ioan Iordan***. Asupra acestuia din urmă planau suspiciuni că ar fi dirijat imporante sume de bani din fondurile S.C. "Metalo-Chimice" către firma la care era asociată soția sa și Daniela Bădărău. Ulterior, temerile polițiștilor s-au confirmat și, la data de 28.07.1994, dosarul lui Ioan Iordan a ajuns la Parchet cu propunerea de trimitere în judecată, Ioan Iordan fiind acuzat de deturnare de fonduri, fals intelectual și abuz în serviciu. Deși de obicei în astfel de cazuri Parchetul dispune arestarea învinuitului, Ioan Iordan a rămas în libertate. În plus, după ce ajuns pe biroul prim-procurorului Bădărău, dosarul a fost clasat, în ciuda faptului că probele păreau evidente, cercetările Poliției fiind confirmate și de o anchetă a Gărzii Financiare. În cele din urmă, dosarul a ajuns la Parchetul General. Prim-procurorul Bădărău a precizat că Parchetul General a solicitat acest dosar deoarece era vorba de o cauză mai complexă. Daniela Bădărău a ieșit din această firmă la data de 5 decembrie 1994, la aproape cinci luni de la primirea de către Parchetul condus de Dan Bădărău a dosarului "Ioan Iordan". La retragere, a vîndut asociaților acțiunile sale care reprezentau 62 % din total.

❷ **S.C. KEOPS SRL.** La această firmă, Daniela Bădărău a fost asociată aproape un an de zile cu ***Mariana Roman***, soția lui ***Viorel Roman***, cel care plătește întreținerea la unul dintre apartamentele familiei Bădărău. A ieșit din firmă la data de 10 februarie 1994, după ce a vîndut asociatei sale cota sa de 50 % din acțiuni.

❸ **S.C. ELIZABETH SRL.** În această firmă, Daniela Bădărău este asociată cu același Viorel Roman, menționat mai sus, și cu ***Emilia Benchea***, fiecare dintre ei deținînd cîte o treime din acțiuni.

În paralel cu activitatea desfășurată la firma FERSATEX și la celelalte societăți private unde era asociată, Daniela Bădărău a figurat o perioadă de timp ca angajată la firma **SILVAROMEXIM**. Și în cazul acestei firme care, însă, nu apare în memoriul pe baza căruia s-a declanșat ancheta Parchetului General, se impun cîteva precizări. Principalul acționar la această firmă este **Iuliana Vintilă** (30 ani) din Piatra Neamț. Iuliana Vintilă a fost arestată pe data de 2 martie 1995 , după un control al Gărzii Financiare, urmat de o anchetă a Poliției. S-a stabilit că managerul firmei SILVAROMEXIM se afla în spatele unor afaceri ilicite de circa 350 milioane lei. Serviciul pentru combaterea criminalității economico-financiare al Poliției a apreciat că Iuliana Vintilă a comis infracțiunile de înșelăciune, fals intelectual, uz de fals și folosirea cu rea credință a creditelor bancare. La puțin timp după arestarea Iulianei Vintilă, dosarul a ajuns la Parchetul de pe lîngă Tribunalul Iași unde, cîteva zile mai tîrziu (pe data de 21 martie 1995), prim-procurorul Dan Bădărău a aprobat eliberarea ei pe cauțiune. În ceea ce privește dosarul Iulianei Vintilă, acesta a fost trimis instanței de judecată. Însă, prin rechizitoriul Parchetului, cea mai mare parte a acuzațiilor aduse Iulianei Vintilă - patronul firmei unde a lucrat o perioadă și Daniela Bădărău - au fost infirmate. Iuliana Vintilă a fost deferită justiției doar pentru fals în declarații și înșelăciune, fapte de care este acuzată doar în legătură cu activitatea ei față de o bancă din Iași. În schimb, deși Poliția a considerat că Iuliana Vintilă a prejudiciat mai multe firme din țară cu aproape 350 milioane lei, Parchetul condus de Dan Bădărău a apreciat că aceste fapte nu sînt de natură penală. **(Marius MĂRGINEANU)**

NOUTĂȚILE ZILEI

RENEL nu-și poate plăti salariații

RENEL este în imposibilitate de a mai plăti salariile, dat fiind că Banca Comercială Română retrage zilnic din contul regiei între 1 și 3 miliarde lei, se arată într-un comunicat remis miercuri Agenției MEDIAFAX de Serviciul Relații Publice al RENEL. Regia precizează, în același comunicat, că BCR a blocat conturile RENEL pe perioada conflictului de muncă din ultima săptămînă. Retragerea de fonduri din contul RENEL ***"încalcă prevederile Ordonanței Guvernului nr.13/1995"*** și ***"se desfășoară în scopul rambursării forțate a creditului de 100 miliarde lei acordat RENEL, cu garanția Guvernului, pentru trecerea iernii"***. În aceste condiții, conducerea regiei nu exclude posibilitatea altor acțiuni de protest ale salariaților, în viitorul apropiat.

Vizita Reginei Ana

Regina Ana va efectua o vizită de 3 zile în România, în perioada 21-23 iunie a.c., la invitația Asociației "Amicii Regelui Mihai" din Arad, a declarat, miercuri, președintele Asociației, Arthur Comiuc. Regina Ana va fi însoțită de secretarul particular al Principesei Margareta, Mihai Ricci, care a transmis deja confirmarea vizitei. Regina Ana va sosi la București în 20 iunie, unde va sta doar 3 ore, și unde i se vor alătura Mircea Ciobanu, Simona Mezincescu și Dan Noveanu. Regina va sosi în Arad (cu vagonul de dormit) în data de 21 iunie, ora 07.14. În prima zi a vizitei în Arad va avea primiri între 11.00-11.30, iar după masă va face o plimbare prin oraș, unde va depune o coroană de flori la Troița Martirilor.

Repartizarea pe specialități a studenților în anul III

Repartizarea pe specializări a studenților din anul II de la învățămîntul tehnic, agronomic sau economic se va face după terminarea perioadei de reexaminări din toamnă. Instituțiile de învățămînt superior vor corecta structura anului universitar 1994/1995, astfel încît sesiunea de restanțe, inclusiv reexaminările să se termine la o dată convenabilă. Încheierea repartițiilor pe specializări a studenților din anul II se va face pînă la, cel tîrziu, 22 septembrie 1995. Prin ordinul nr. 4089 al ministrului ***Liviu Maior***, se prevedea ca studenții anului II din învățămîntul tehnic, agronomic și economic să susțină o probă scrisă, pentru a promova în anul III. La solicitarea rectorilor, acest examen a fost desființat, urmînd ca repartizarea studenților pe specializări să se facă în funcție de opțiunile și mediile obținute de ei în primii doi ani de studiu.

Polițiștii au detonat bomba primită de Tokes

Pirotehniștii din cadrul Inspectoratului Județean de Poliție Bihor au detonat, miercuri, la ora 15.45, cartea-capcană, trimisă marți seara, din Austria, episcopului ***Laszlo Tokes***, la Biserica Reformată din Oradea, informează IGP. În carte era montată o capsă pirotehnică, ce se iniția prin intermediul unui dispozitiv electric. Pirotehniștii au deschis cartea, care, în urma exploziei, a fost fărîmițată.Specialiștii au conchis că persoana care, în necunoștință de cauză, ar fi deschis volumul, s-ar fi ales cu arsuri destul de grave pe față și pe mîini. Imitații de bombe sau bombe artizanale au fost trimise prin poștă, din Austria, în ultimele zile, pe adresa președintelui UDMR, președintelui Forumului Democrat German, secretarului Federației Romilor și președintelui de onoare al UDMR.

SOCIETATEA DE ASISTENȚĂ FINANCIARĂ ȘI INVESTIȚII
FINANCIAL SERVICES AND INVESTMENT COMPANY
SAFI SA
Sunați acum la telefon 117596

• FONDUL MUTUAL AL OAMENILOR DE AFACERI
Datele la zi valabile începînd de LUNI, 5 iunie 1995.
Număr C.I. în circulație:
tip A: 199.944 tip B: 323.206 tip C: 787.721
Activul net: 168.672,6 milioane lei

NOU!
Începînd cu data de 17.04.1995 s-a lansat o nouă emisiune de Certificate de Investitor, tip C, cu valoarea nominală de 50.000 lei.
Valoarea la zi a certificatelor de Investitor (C.I.):
tip A: 444.800 lei - la răscumpărare
tip B: 111.200 lei - la răscumpărare
tip C: 55.600 lei - la vînzare

• FONDUL PRIVAT DE ACUMULARE ȘI PENSII
deschis atît persoanelor în activitate, cît și pensionarilor

Casa Model (mezanin) Telefon 117596
Zilnic, între orele 9,00-18,00 (sîmbătă, duminică închis)

Biroul SAFI Iași practică comision diferențiat

Aseară, în preliminariile C.E. de fotbal

România - Israel 2-1

Pe stadionul Steaua din București, s-a disputat aseară meciul de fotbal dintre echipele României și Israelului, contînd pentru preliminariile C.E. de fotbal, grupa I. "Tricolorii" au învins neașteptat de greu, cu 2-1, prin golurile înscrise de Lăcătuș ('16), D. Munteanu ('65), repsectiv, Berkovitz ('50). În minutul 67, Răducioiu a fost eliminat din teren, pentru lovirea adversarului fără minge. Echipa României a terminat meciul "în corzi", fiind dominată în ultimele minute.

În aceeași grupă, la Zabrze, Polonia a învins Slovacia cu 5-0. În urma acestor rezultate, clasamentul grupei I se prezintă astfel:

1. România	**7**	**5**	**2**	**0**	**15-6**	**17**
2. Franța	6	2	4	0	6-0	10
3. Polonia	6	3	1	2	12-7	10
4. Israel	7	2	3	2	11-10	9
5. Slovacia	6	1	2	3	8-15	5
6. Azerbaidjan	6	0	0	6	2-16	0

Alte rezultate înregistrate aseară în preliminariile C.E.:

Grupa a II-a: Danemarca - Cipru 4-0; Macedonia - Belgia 0-5 ; Spania - Armenia 1-0.

Grupa a IV-a: Lituania - Slovenia 2-1.

Grupa a V-a: Belarus -Olanda 1-0; Luxemburg - Cehia 1-0!! Norvegia - Malta 2-0.

Grupa a VI-a: Irlanda de Nord - Letonia1-2!!.

Grupa a VII-a: Bulgaria - Germania 3-2; Țara Galilor - Georgia 0-1! Moldova - Albania 2-3.

Grupa a VIII-a: San Marino - Rusia 0-7; Feroe - Scoția 0-2.

În prima manșă a finalei "Cupei Italiei": ***Juventus - Parma 1-0*** (1-0).

Alte amănunte de la partida de la București, precum și de la celelalte meciuri de aseară, citiți în numărul de mîine.

Uite așa va crește vînzarea la bere

Ministerul Sănătății avertizează asupra calității apei potabile

■ *50% din localitățile urbane nu au stații de epurare*

De curînd, Ministerul Sănătății a făcut cunoscut faptul că în țara noastră apa reprezintă o potențială sursă de îmbolnăvire a populației. În acest sens s-a precizat că, în urma verificărilor făcute pe întreg cuprinsul țării, circa 50% din localitățile urbane, care în mod normal dispun de rețele de canalizare pentru apele menajere, nu au stații de epurare, iar din cele care beneficiază de asemenea stații, doar 37% din ele funcționează. Mai mult decît atît, 26% din instalațiile centrale furnizează apă cu conținut permanent sau intermitent de substanțe toxice, iar 20% din instalațiile centrale de aprovizionare cu apă din localitățile urbane nu corespund indicatorilor bacteriologici. În ceea ce privește sursele de apă din mediul rural, s-a constatat că 33% dintre acestea sînt poluate cu nitriți, în timp ce 19 localități din Delta Dunării nu dispun de nici o sursă de apă potabilă. În această situație, ținîndu-se cont și de anotimpul călduros pe care îl traversăm, Ministerul Sănătății a cerut tuturor centrelor de medicină preventivă din țară să raporteze săptămînal numărul de cazuri de boală diareică acută care se înregistrează în teritoriu. O altă cauză a îmbolnăvirii populației, datorate consumului de apă potabilă o constituie, potrivit părerilor specialiștilor de la Centrul de Medicină Preventivă Iași, întreruperea zilnică a apei potabile în marea majoritate a cartierelor. Ca atare, ținîndu-se cont de faptul că instalațiile și conductele RAJAC sînt foarte vechi, în parte ruginite, are loc o supraclorinare a apei potabile, surplusul de clor putînd distruge, în timp, flora bacteriană din organismul uman. În acest sens se fac în permanență analize ale apei potabile, solicitîndu-se stațiilor de epurare să nu depășească procentul maxim de clor folosit ca dezinfectant. **(Nicolae MANOLIU)**

În pagina 2A puteți citi un material despre decizia RAJAC de a sista furnizarea apei la 32 de asociații de locatari din Iași

MONITORUL DE IAȘI

O performantă tristă

Iașul ocupă primul loc în țară la rata șomajului

Pentru prima oară în acest an, județul Iași a înregistrat *cea mai mare rată a șomajului (18,3%) pe țară.* Conform datelor Comisiei Naționale de Statistică, la data de 19 mai a.c. în Iași se înregistrau *69.864 de șomeri*. Dintre aceștia, *13.743 beneficiază de ajutor de șomaj, 25.418 de alocație de sprijin și 30.703 de persoane se află în evidența Oficiului Forțelor de Muncă, fără a beneficia de prevederile Legii nr. 1/1991*. Menționăm că rate mari ale șomajului se înregistrează în aproape toate județele Moldovei: Botoșani - 16,6%, Vaslui - 18,3%, Neamț - 16,2%. Cele mai scăzute rate ale șomajului s-au înregistrat în municipiul București - 5,4%, județul Timiș - 5,4% și județul Gorj - 3,4%. **(Dana PAVEL)**

De la Regionala CFR Iasi

Trenuri anulate

Trenul Intercity nr. 965 cu plecare din Iași la ora 6,00 *este anulat în zilele de sîmbătă și duminică.*

Trenul Intercity nr. 967 cu plecare din Iași la ora 16,20 *este anulat sîmbătă.*

Trenul Intercity nr. 968 cu sosire în Iași la ora 21,50 este anulat *sîmbătă și duminică.*

Trenul Intercity nr. 966 cu sosire la Iași la ora 11,00 *este anulat duminică.*

La Primărie

Constantin Simirad s-a întîlnit cu Angela Similea

Aflată în Iași cu prilejul manifestării "Teiul de Aur", cunoscuta interpretă de muzică ușoară *Angela Similea s-a întîlnit ieri cu primarul Constantin Simirad.* Scurta întîlnire a avut loc ca urmare a unor contacte anterioare, în vederea determinării eventualelor posibilități de sponsorizare a unui spectacol de binefacere patronat de Angela Similea, de către persoane fizice sau juridice din Iași. După cum a precizat interpreta, Clubul România UNESCO (al cărui membru fondator este), împreună cu Televiziunea Română și Radio Actualități, organizează duminică, 11 iunie a.c., *un spectacol de binefacere pentru copiii supradotați,* care sînt talentați în domeniul muzicii culte. Intenția organizatorilor spectacolului este de a strînge fonduri pentru a trimite elevii și studenții talentați la concursurile internaționale renumite în domeniu.

Menționăm că printre copiii care vor participa la acest spectacol se află și un ieșean - Lucian Dănilă, elev la Liceul de Artă din Iași. "*Prin intermediul talentului acestor copii, vizăm și promovarea imaginii României în lume, imagine care a fost dominată, pînă acum, mai mult de copii handicapați și țigani*", a subliniat Angela Similea. Din păcate, nici o persoană fizică sau juridică din Iași nu și-a manifestat pînă în prezent disponibilitatea de a face donatii. **(Mihaela BREZEANU)**

În atentia agricultorilor

Comunicat din partea Primăriei

Primăria municipiului aduce la cunoștința crescătorilor de albine din Iași că, *în perioada 5-19 iunie a.c., Podgoria Copou va efectua tratamente cu substanțe toxice în zona Copou*. De asemenea, *în perioada 1-30 iunie a.c. S.C.A. Bucium S.A. Iași (Firma Vămășoaia) va efectua aceleași tratamente în zona Bucium.*

Lista firmelor care își fac reclamă în acest număr

Baco S.R.L.	3A
Bursa Moldovei	4A
Elvila Internațional	3A
Regionala CF Iași	3A
Print Color	2A
Sinta S.A.	2a
Moldolux Cămin	5A
Divas Impex S.R.L.	3A
Cabinetele medicale Medisan	4A
Safi	1A
Ziua	8A
Electric Puls	5A
MVD	1B
Alfa Civic	2A
Universal RX Group	8A
Institutul European pentru Cooperare Cultural Științifică Iași	4A
Link & Necom	5A
Librăria "Turnul de Fildeș"	6A
Agenția de turism "Agpi"	8A
Taxicom S.A.	5A
Joe & Son	3A
Decora	1B
Inspectoratul Școlar Județean Iași	4A
Bing-Bang S.R.L.	8A

RAJAC adoptă din nou măsuri primitive pentru recuperarea rapidă a datoriilor

■ *32 de asociații de locatari din tot orașul vor fi debranșate de la instalațiile de furnizare a apei reci* ■ *măsura are un caracter global și nu ține cont de faptul că mulți dintre locuitorii arondați acestor asociații și-au achitat banii pantru întreținere*

Membrii conducerii Regiei Autonome Județene de Apă-Canal (RAJAC) Iași au anunțat ieri, în timpul unei conferințe de presă, ce s-a desfășurat la sediul regiei, că, *din cauza datoriilor deosebit de ridicate, pînă pe data de 15 iunie va fi întreruptă furnizarea apei potabile unui număr de 32 de asociații de locatari.* Cele mai multe dintre acestea (aproximativ zece) sînt în cartierul Tătărași, dar *asociația cu cele mai mari datorii - peste 38 milioane lei - este cea din cartierul Frumoasa I,* conform datelor furnizate de membrii conducerii RAJAC. *Vasile Meglei, directorul tehnic al RAJAC*, a afirmat că datoriile asociațiilor de locatari către RAJAC Iași reprezintă aproximativ *3,5 miliarde lei* în timp ce agenții economici au datorii către această regie de *2,54 miliarde lei.* Această măsură extremă de întrerupere a alimentării cu apă are scopul de a reduce volumul datoriilor diverșilor noștri beneficiari. "Asemenea datorii nu trebuie să depășească 20 la sută din totalul sumelor de încasat, condiție impusă de Banca Europeană pentru Reconstrucție și Dezvoltare (BERD), în vederea acordării unui credit de 15 milioane dolari americani, ce urmează a fi folosiți în vederea reabilitării activității RAJAC", a declarat Vasile Meglei. Menționăm că, din totalul celor aproximativ cinci sute de asociații de locatari, existente în Iași, 128 (care cuprind circa o sută de mii de locuitori) au fost preluate de Administrația de Clădiri, secție a Regiei Autonome de Termoficare (RAT), asociații care au datorii de 1,76 miliarde lei către RAJAC. Acest fapt demonstrează proasta administrare a asociațiilor preluate de RAT, al cărui director, Arcadie Dubeț, face anual declarații optimiste fără nici un sport, atît timp cît rezultatele acestei secții sînt atît de slabe. De fapt, Vasile Meglei a afirmat că *datoriile Administrației de Clădiri sînt rezultatul temporizării impusă de conducerea acesteia, care întîrzie virarea sumelor datorate către RAJAC.*

În ceea ce privește datoriile agenților economici către RAJAC Iași, s*ocietatea comercială COMTOM S.A. are în prezent de plătit acestei regii peste 400 milioane lei, sumă restantă de circa opt luni.* Deși sumele datorate RAJAC de către firma AGMUS S.A. nu reprezintă o cifră considerabilă datorită faptului că această unitate lucrează la o capacitate de producție redusă, acestea au totuși o vechime de peste 17 luni.

În condițiile în care, de acum două săptămîni, pavilionul administrativ al Regiei de Apă-Canal din Iași nu mai este alimentat cu energie electrică de către RENEL, din cauza datoriilor de peste cinci miliarde lei, RAJAC a ajuns în situația în care nu mai poate furniza apă datornicilor proprii. Menționăm că pe baza creditului de 15 milioane dolari se intenționează modernizarea bazei tehnice a acestei regii, precum și asigurarea tuturor materialelor necesare realizării reparațiilor tehnice la rețeaua de alimentare cu apă a municipiului Iași. În aceste condiții, de la data de 1 iulie a.c., Vasile Meglei a anunțat că *tarifele practicate pentru apa potabilă vor fi majorate pentru populație la 450 lei/metru cub față de 300 lei/metru cub, cît au fost stabilite la data de 1 iunie 1995.* În același timp, prețul serviciilor de canalizare pentru persoanele fizice va fi majorat, începînd cu aceeași dată, la *40 lei metrul cub, față de prețul actual, de 30 lei metrul cub.* Majorări au fost anunțate și pentru apa potabilă și industrială, precum și pentru serviciile de canalizare prestate agenților economici.

Referitor la rezultatele acțiunii de sistare a furnizării apei potabile către populație, ca măsură extremă ce trebuie aplicată pentru recuperarea debitelor de la asociațiile de locatari, Vasile Meglei a menționat: "*Sînt sigur că acest program va fi eficient pentru că, altfel, nu mai avem ce face; dacă nici așa nu ne recuperăm datoriile, vom ajunge să punem dopuri de lemn la toate conductele pe care nu le mai putem repara, din lipsă de bani*". **(Alin TOCAN)**

Vasile Meglei, directorul tehnic al RAJAC: "Sînt sigur că în felul acesta ne vom recupera datoriile de la asociațiile de locatari"

"Managerul Corneliu Ciocan va lucra, dacă este nevoie, chiar cu pistolul pe masă"

■ *Toader Berlea, șeful FPS Iași, este decis să-l mențină în funcția de director pe Corneliu Ciocan* ■ *salariații amenință însă că, în aceste condiții, nu vor mai relua lucrul*

La sediul Prefecturii, a avut loc, ieri, o întîlnire între reprezentanții A.G.A. ai S.C. PECO S.A. Iași, managerul unității, Corneliu Costică Ciocan, și reprezentanți ai Direcției Muncii și Protecției Sociale, pe de o parte și o delegație a greviștilor și sindicatului PECO, precum și reprezentanți ai Federației sindicatelor "Lazăr Edeleanu", de cealaltă parte.

Întîlnirea, desfășurată la solicitarea celei de-a doua părți, a vizat *o nouă încercare de dezamorsare a conflictului de muncă declanșat spontan*, în urmă cu nouă zile, la S.C. PECO S.A. Iași. Pe parcursul a peste două ore de discuții furtunoase, părțile și-au expus argumentele proprii pentru a se delimita de implicațiile negative ale grevei, fără ca în final să se ajungă la un rezultat concret. Pe de o parte, reprezentanții sindicatelor au afirmat că își declină responsabilitatea declanșării grevei, subliniind că aceasta a fost inițiată de către salariați. În replică, reprezentanții A.G.A. de la PECO S.A. Iași au declarat că, *fără a acuza pe nimeni de încetarea lucrului, solicită ca cei care au dispus acest lucru să dispună și reluarea lui.* Importanța reluării activității de către greviști, avînd în vedere pagubele produse de această grevă, a fost întărită și de Toader Berlea, șeful Filialei Iași a F.P.S., care a afirmat în acest context că "*managerul Corneliu Ciocan va lucra, dacă este nevoie, chiar cu pistolul pe masă*". Trecînd peste această figură de stil, Toader Berlea a afirmat că Adunarea Generală a Acționarilor consideră că dezamorsarea conflictului se poate realiza în felul următor: *managerul să-și continue activitatea, timp în care organele de control abilitate vor verifica sesizările greviștilor, în funcție de care A.G.A. va decide dacă managerul C. Ciocan se face vinovat sau nu de pagube aduse societății.* Șeful filialei F.P.S. Iași a afirmat, în continuare, că *dacă managerul Ciocan se va dovedi vinovat, va fi destituit de însăși A.G.A.*, în caz contrar urmînd ca acesta să rămînă în funcție. După clarificarea acestui aspect, se va proceda la negocierea salariilor.

Prezent la întîlnire, prim-vicepreședintele Federației "Lazăr Edeleanu", Constantin Știrbu, a afirmat, în replică, următoarele. "*Dacă nu se rezolvă problemele sociale ale salariaților de la PECO Iași, vom solicita furnizorilor societății să sisteze livrarea produselor petroliere atît către firma de stat din Iași, cît și către firmele particulare de profil din județ și din județele limitrofe.*" Mai mult decît atît, după întîlnirea de la Prefectură, prim-vicepreședintele Federației "Lazăr Edeleanu" a afirmat în fața celor peste 300 de greviști adunați la sediul societății PECO Iași că *au fost sesizate despre conflictul de la Iași Corpul de Control al primului ministru, Curtea de Conturi București, Dumitru Popescu, ministrul Industriilor, cît și Emil Dima, președintele F.P.S. București:* "Dacă nici aceste organisme nu vor reuși să facă dreptate", a opinat prim-vicepreședintele Federației "L. Edeleanu", "atunci se va face apel chiar și la Federația Internațională din Chimie și Industrie ACEF, cu sediul la Bruxelles, la care sîntem afiliați".

Prezent și el la întîlnirea de la Prefectură și la cea din fața sediului PECO, Aurel Livinț, secretarul Uniunii Teritoriale Iași a CNSLR-Frăția, ne-a declarat: "*Răbdarea acestor oameni are limite, iar faptul că noi nu am reușit să-i convingem să reia lucrul se datorează nemulțumirilor acestora în privința salariilor prea mici, a creșterilor aberante de prețuri și a nesiguranței locului de muncă. Admir curajul celor de la PECO Iași de a duce lupta pînă la capăt*".

În cursul dimineții de astăzi, la sediul societății PECO va avea loc o nouă întîlnire între membrii A.G.A. și greviști, pentru a se încerca încă o dată stingerea conflictului și reluarea activității. **(Mihaela BREZEANU, Dan OLARU)**

Membrii AGA de la PECO (Toader Berlea - stînga, Alexandru Căpitănescu - centru și Victorel Lupu - dreapta), căutînd îngîndurați o soluție de dezamorsare a conflictului

Dezamăgire în rîndul sindicaliștilor ieșeni

■ *eșecul grevei de la RENEL i-a pus pe gînduri*

Eșecul cu care s-au soldat acțiunile revendicative ale salariaților RENEL au dus la generarea unei stări de apatie în rîndul celorlalți sindicaliști din Iași. Aceasta ar fi concluzia desprinsă după întîlnirea membrilor Comitetului Interconfederal (reprezentanți ai CNSLR - "Frăția", CNS "Cartel Alfa", BNS) însărcinați cu coordonarea în teritoriu a acțiunilor și manifestațiilor comune celor trei mari centrale sindicale. În timp ce la București, în 14 iunie, se va organiza un mare miting de protest, *la Iași organizarea unei astfel de manifestații este pusă sub semnul întrebării*. Liderii CNSLR - "Frăția" susțin că nu sînt pregătiți pentru această acțiune, cei din CNS "Cartel Alfa" așteaptă instrucțiuni de la București, iar în ceea ce privește BNS, conducerea este ocupată cu negocierile privitoare la contractele de muncă, la o serie de societăți comerciale din Iași. Părerea generală exprimată a fost că, "*dacă cei din RENEL, care aveau puterea să o facă, nu au influențat deloc acest Guvern, ce vor face ceilalți muncitori în fața durității și obtuzității manifestate de către Executiv*"?

Aurel Livinț, secretar executiv al CNSLR - "Frăția", a remarcat: "*Prin acțiunile sindicale întreprinse în ultimul timp s-au pierdut revendicările generale: anularea Ordonanței nr. 1, demiterea Guvernului, creșterea nivelului de trai. Aceste au fost revendicările și s-au obținut doar procente în plus la salarii, care sînt insuficiente. Prăpastia dintre salarii și prețuri este din ce în ce mai mare. Românii, în marea lor majoritate, trăiesc din ce în ce mai rău. Dar asta nu-i o problemă care să intereseze actualul Guvern*". **(Lucian LEONTE)**

Parchetul de pe lîngă Tribunalul Iași a declanșat o anchetă mai puțin obișnuită

■ *avocata Manuela Niță este suspectată că a vrut să sustragă o filă dintr-un dosar aflat pe rol la Judecătoria Iași*

Avocata Manuela Niță este cercetată de Parchetul de pe lîngă Tribunalul Iasi, fiind suspectată că *a încercat să sustragă o filă dintr-un dosar aflat pe rolul Completului IV al Judecătoriei.* Avocata Manuela Niță, apărătoarea părții vătămate din acel dosar, *a fost surprinsă de Emilia Chirașcu, fiica inculpatei, în timp ce extrăgea din dosar un certificat medical aparținînd părții vătămate.* În acel moment, Emilia Chirașcu a început să facă scandal și, să o tragă de haine pe avocata Manuela Niță.

"*În timpul ședinței s-a produs, la un moment dat, o stare de agitație deosebită*", ne-a declarat președintele Completului IV al Judecătoriei. "Din vociferările celor din sală am înțeles că avocata Manuela Niță a sustras o filă dintr-un dosar care urma să fie judecat. O anume Emilia Chirașcu, fiica inculpatei din acel dosar, a pretins că apărătoarea părții adverse a smuls o filă din dosar, a rupt-o și a băgat-o în buzunar. Într-adevăr, din buzunarul avocatei a fost recuperat un fragment din fila trei a dosarului, care era o copie xeroxată a unui act. Imediat, am întocmit un proces-verbal de constatare și am luat declarații Manuelei Niță și Emiliei Chirașcu, după care am trimis aceste acte la Parchet. Urmează ca procurorul care va ancheta cazul să analizeze faptele și, dacă se impune să o trimită în judecată pe Manuela Niță", a mai afirmat președintele completului.

Manuela Niță a relatat că *actul care a fost scos din dosar era o copie a certificatului medical al clientei sale și că intenționa să-l înlocuiască, așa cum prevede legea, cu originalul.* "Acest act nu are nici un fel de valoare oficială. Dosarele de vătămare, cum este cel al clientei mele se pot judeca numai dacă este anexat certificatul medico-legal original", a declarat Manuela Niță; "*Vina mea este de a nu fi anunțat președintele completului de judecată despre schimbarea pe care intenționam să o fac*", a mai precizat avocata M. Niță. **(Dan OLARU)**

HABITAT-PROIECT S.A. face precizări în legătură cu înclinarea blocului din bulevardul Independenței

■ *asociația de locatari poate să facă expertiza tehnică cu fonduri de la buget*

Blocul B1-5, din Bd. Independenței 15-19, afectat de tasarea terenului prin înclinare, *poate fi expertizat fără ca locatarii să suporte cheltuielile acestei lucrări.* Printr-o adresă remisă "Monitorului", HABITAT-PROIECT S.A. recomandă Asociației de locatari *înscrierea de urgență pe lista de priorități a Consiliului Județean Iași a lucrărilor de expertiză,* care vor fi suportate de bugetul de stat, pentru a se stabili dacă blocul necesită consolidare și costurile lucrărilor necesare.

Urmărirea tasărilor de teren trebuia să aibă loc, în opinia specialiștilor de la HABITAT-PROIECT S.A., încă de la primele sesizări ale producerii fenomenului, adică din 1988. De asemenea, prin urmărirea tasărilor în timp, s-ar putea constata dacă tasarea este uniformă sau dacă fenomenul de tasare are loc concomitent cu o înclinare a blocului.

Înclinarea blocului B1-5, din Bd. Independenței 15-19, urmată de "zdrențuirea" ușilor de la spațiile comerciale situate la parterul imobilului *pot fi rezultatul unor tasări care se încadrează în limitele de toleranță admise, de maximum 2%.*

Pentru a liniști locatarii, HABITAT-PROIECT S.A. anunță că *atît timp cît ascensorul funcționează normal, tasarea terenului nu a generat o înclinare a blocului mai mare de toleranța maximă admisă.* **(Daniel NIȚOI)**

PRODUCE PENTRU DVS
MATERIAL PUBLICITAR
PRINT COLOR
PUBLICITY DESIGN CENTER
AUTOCOLANTE DIN PVC SI HIRTIE
TERMOCOLANTE
FOI SI PLICURI CU ANTET
CARTI DE VIZITA
ETICHETE
PROSPECTE
AFISE
CALENDARE
IMPRIMARI PIXURI SI BRICHETE
ECUSOANE SI LEGITIMATII PLASTIFIATE
FIRME LUMINOASE
STR. SAVESCU 3 IASI
TEL/FAX 032-114718

AGENȚIA BURSIERĂ
NORD-EST

Acționînd pe piețele bursiere de mărfuri, noi putem fi soluția de care aveți nevoie pentru desfășurarea activității d-voastră.

PENTRU VIITORUL AFACERILOR D-VOASTRĂ

Apelînd la specialiștii noștri în intermedieri bursiere, afacerile d-voastră se vor derula mai repede, mai sigur, mai eficient.

Servicii oferite:
■ efectuarea de tranzacții pentru client, în "BURSA MOLDOVEI" Iași
■ oferirea de informații cu caracter comercial
■ consultanță de specialitate în domeniul oportunităților de afaceri
■ oferirea de informații asupra evoluției prețurilor

Contactați-ne!!!

Tel. 032-211570, interior 14 Fax 032-146363
Iasi-6600, Bd. Copou nr. 3

Aurel Leon
Cafeaua de dimineață

Editura NORD EST
Grupul de presă NORD EST

Vă invită să luați parte la lansarea volumului
"Cafeaua de dimineață",
semnat de scriitorul și publicistul **Aurel Leon**, pe care-l citiți în ziarul **MONITORUL** atunci cînd savurați cafeaua de dimineață. Cartea d-lui Aurel Leon reunește cele mai frumoase pagini din serialul de zi cu zi, în care veți putea recunoaște **umbre** ale trecutului și **umbre** ale prezentului. Autorul nu se va ascunde, și el, în umbră. Va fi de față și va acorda autografe tuturor cititorilor săi la
Casa Cărții
vineri, 9 iunie 1995
ora 18,00.
Amfitrionii dvs. vor fi Editura NORD EST și autorul cărții, dl. **Aurel Leon.**
Prezintă scriitorii
Ioan Holban și Grigore Ilisei

Societatea de Servicii Informatice
SINTA S.A. Iași
vă oferă:
☑ HÎRTIE CALCULATOR (import Germania)
- A3 (380 mm) - 1 ex.
- A3 (autocopiativă) - 2 ex.
- A4 (210 mm) - 1 ex. (12 lei/pag. cu TVA inclus)
☑ HÎRTIE COPIATOR
- Rank Xerox (Anglia)
- Report
☑ DISKETE - TDK, 3M, VERBATIM - 3,5" și 5,25"
☑ PC LOGIMAX 386 SX/40 (Canada)
4 MB RAM, HDD IDE 213 MB, SVGA 256 KB, Monitor color 14", FDD 3,5"/1,44 MB, 2S+1P, mouse Garanție 2 ani. PREȚ 895 $
☑ PC LOGIMAX 486 SX/40 (Canada)
486 ISA-PCI-VLB 128 KB CACHE, 4 MB RAM, HDD 340 MB, FDD 3,5"/1.44 MB, SVGA 512 KB, Monitor color 14", mouse. Garanție 2 ani. PREȚ 1.098 $
☑ IMPRIMANTĂ LOGIMAX A3 matricială (Canada)
Garanție 1 an. PREȚ 199 $
☑ CALCULATOR LOGIMAX SPARC 50 MHz (Canada)
2-SBUS SLOTS, 2S+1P, ETHERNET, 1 AUDIO 8 BIT, 32 MB RAM, Graphic accelerator, HDD SCSI 545MB FDD 3,5"/1,44 MB, Monitor 15" PHILIPS, SOLARIS 1.1 sau 2.x, COREL 3.0 for SPARC
Garanție 3 ani. PREȚ 5.988 $
Informații la sediul firmei.
Tel. magazin 127116 Centrala 230077, 230080 Secretariat 230072

STAYER
electropompă
PI 800
Putere 800 W
Debit 5mc/h
Greutate 4,8 kg
NOU
STOC LIMITAT
ALFA CIVIC
Șos. Națională 198, bl. B, sc. A, et. 7, ap. 26
CP 765, CP 3
6600 Iași, România
Tel./Fax (40)-32-13.76.13
unelte ▪ scule ▪ dispozitive ▪ accesorii ▪ aparate electrice ▪ instalații ▪ adezivi ▪ coloranți ▪ abrazivi

MONITORUL DE IAȘI

În ce priveste examenul de licență

Confuzie în rîndul studenților ieșeni

O știre prost redactată, transmisă la o oră de maximă audiență de către departamentul de informații a TVR, a stîrnit confuzie în rîndul studenților din ultimul an ce studiază în Iași. Informația, ce speculează un paragraf din proiectul Legii învățămîntului, anunța că, la sfîrșitul studiilor universitare, studenții vor avea posibilitatea de a alege dacă vor susține sau nu examenul de licență (la trei obiecte de studiu), înaintea proiectului de stat. În viziunea studenților, acest lucru implică practic, neobligativitatea susținerii examenului respectiv. Însă cum se speră ca Legea învățămîntului să intre în vigoare începînd de anul viitor, anul acesta studenții din ultimul an vor trebui să susțină examenul de licență, ceea ce a stîrnit nemulțumirea acestora. Ca urmare, în Iași, studenții au început să strîngă semnături, prin care încearcă să obțină anularea susținerii examenului de licență în acest an.

Contactat telefonic, Emil Tocaci, senator PNL, ne-a declarat: "Nici nu poate fi vorba de evitarea susținerii examenului de licență. Proiectul Legii învățămîntului a trecut de Camera Deputaților și se află acum pe agenda de lucru a Senatului, sînt ceva modificări între proiectul de la Senat și cel ce a trecut de Camera Deputaților, însă ele nu se referă la examenul de licență. Acesta se va susține oricum". **(Lucian LEONTE, Monica TOMA)**

Aniversări

65 de ani de la înființarea institutului "M. Ciucă"

Anul acesta se împlinesc 65 de ani de existență a Centrului medical de servicii de sănătate și conducere - C.M.S.S.C. - filiala Iași (fostul institut de sănătate, igienă publică și cercetări medicale "Mihai Ciucă"). Aniversarea celor 65 de ani va avea loc în perioada 28-30 iunie, cu prilejul celei de-a 29-a sesiuni științifice organizate de C.M.S.S.C. Tot cu această ocazie, va fi comemorat profesorul Alexandru Slătineanu, primul director al Institutului ieșean, și va avea loc o masă rotundă cu tema: "Actualități privind evaluarea riscului de expunere la hidrocarburi policiclice aromatice".

Lucrările celei de-a 29-a sesiuni științifice se vor desfășura pe patru secțiuni: Igienă, Epidemiologie, Medicina muncii și Sănătate publică. Invitați din străinătate sînt medici din Statele Unite ale Americii, Cernăuți și Republica Moldova. **(Gynella PARFENIE)**

La sfîrșitul săptămînii

Trei manifestări în domeniul cercetării medicale

Cercetarea medicală ieșeană are un sfîrșit de săptămînă foarte plin, fiind anunțate trei manifestări în acest domeniu. Astfel, azi, 8 iunie, prof. dr. Dumitru Buiuc, membru al Academiei Române de Științe Medicale, va susține conferința "1995, cu microbiologia încotro?". Simpozionul "Hepatitele cronice virale - tratamentul cu Intron A", la care vor susține lucrări legate de practica în acest domeniu reputați medici ieșeni, va avea loc pe 9 iunie. În aceeși zi, Societatea de Epidemiologie Iași va organiza un simpozion în care vor fi prezentate lucrările: "Actualitatea în epidemiologia infecțiilor cu virusul Ebola", "Actualități în vaccinarea antimalarie" și "Infecția cu adenovirusuri". **(S.A.)**

Pentru studentii de la facultățile particulare

Ultimele hotărîri ale CNEAA

Ultima ședință a Consiliului Național de Evaluare Academică și Acreditare (CNEAA) a luat în discuție numai secții ale facultăților de stat înființate după 1990, îndeosebi din domeniul tehnic. Au fost definitivate dosarele a peste 100 de sectii de inginerie, dintre care au fost propuse spre autorizare peste 90. De asemenea, au fost analizate cîteva dosare ale secțiilor de științe exacte si științe umaniste.

Prof. Marian Angheloiu, referent CNEAA, ne-a declarat că abia în următoarele două săptămîni se vor definitiva propunerile de autorizare pentru facultăți particulare, deoarece mai întîi trebuie rezolvată situatia celor de stat, pentru care Ministerul Învățămîntului are de comunicat cifra de școlarizare la admiterea 1995, cît mai curînd. **(S.A.)**

În urma controlului efectuat,

Curtea de Conturi a depistat la "Moldoconstruct" S.A. nereguli financiare de peste 1,3 miliarde lei

La începutul lunii februarie a.c., ziarul "Monitorul" semnala faptul că directorii firmei de stat "Moldoconstruct" S.A. și alți cîțiva directori ieșeni și-au construit în condiții suspecte un bloc de toată frumusețea.

Principalele semne de întrebare în legătură cu blocul E19 de pe strada Arcu erau: nerespectarea unei hotărîri judecătorești de sistare a lucrărilor, faptul că în situațiile de lucrări apărea cifra zero sub coloana "materiale" și, nu în ultimul rînd, faptul că doi cetățeni, Miron Lucian și Caraculacu Georgeta, dețineau titluri de proprietate pentru terenul pe care s-a înălțat blocul directorilor. Supratitlul articolului din ziarul "Monitorul" din februarie era "Un caz în atenția autorităților și organelor de control financiar". Atît autoritățile (în speță, Prefectura), cît și organele de control financiar (Curtea de Conturi) au intervenit într-un fel sau altul în problemele sesizate în legătură cu cazul "Moldoconstruct".

■ Subevaluarea patrimoniului

Specialiștii Curții de Conturi au depistat la "Moldoconstruct" S.A. nu mai puțin de ***opt tipuri de nereguli financiare.*** Principala este ***subevaluarea patrimoniului trustului cu 1.203.000.000 lei,*** adică în acte bunurile patrimoniale erau înscrise cu valori care erau cu mult sub valoarea lor reală. Care să fi fost oare substratul acestei greșeli de peste un miliard de lei? O simplă neglijență?

În presa centrală au apărut cîteva cazuri de mari coloși economici cu patrimoniu subevaluat; unele bunuri de patrimoniu erau vîndute unor firme private la prețuri neglijabile (subevaluate). Cine erau acționarii firmelor private respective? Tocmai directorii întreprinderilor de stat, care își vindeau lor înșiși bucățile "cele mai bune" din colosul economic.

În cazul "Moldoconstruct" S.A. nu a fost însă vorba de așa ceva. Demn de reținut este faptul că, de multe ori, subevaluarea patrimoniului a fost o metodă folosită de către mafia economică pentru "subțierea" economiei de stat de către firmele particulare la care sînt acționari unii directori de întreprinderi de stat.

Prin subevaluarea patrimoniului "Moldoconstruct" au fost încălcate trei Hotărîri Guvernamentale: H.G. 945/1990; H.G. 26/1992 și H.G. 500/1994. Poziția Curții de Conturi este fermă: ***vinovați de subevaluarea patrimoniului sînt directorul general Dumitru Răbei, directorul economic Dumitru Cozma și Comisia de inventariere și reevaluare.***

■ Alte cîteva mici nereguli de o sută zece milioane lei

Față de subevaluarea patrimoniului cu 1,2 miliarde lei, celelalte nereguli financiare par minore. Astfel, directorul economic Dumitru Cozma este considerat vinovat pentru faptul că ***nu a recuperat 1,6 milioane lei de la Credit Bank*** (care se află în aceeași clădire cu sediul "Moldoconstruct" S.A.), sumă reprezentînd cheltuielile la energia electrică, termică etc. Același director economic este considerat responsabil de efectuarea unor cheltuieli de deplasare nejustificate. Suma este mică - ceva mai mult de două milioane lei. Valorile cresc atunci cînd este vorba de "umflarea" cheltuielilor pentru unii beneficiari de stat, cu suma de 12,6 milioane lei, și de "dezumflarea" cheltuielilor pentru beneficiarii blocului E19, cu 7,6 milioane lei (asupra problemei "zero" sub coloana materiale ne vom referi mai jos).

De asemenea, a fost depistată o neregulă financiară de circa 30 milioane lei, prin nevirarea în termen a impozitelor și taxelor către bugetul statului. Tot statul a mai fost păgubit cu 55 milioane lei, prin faptul că nu s-a virat cota de asigurări sociale (C.A.S.) impusă prin lege pentru personalul încadrat în grupa II de muncă, plătindu-se, în schimb, o cotă mai mică (în loc de 30%, s-a virat o cotă de 25% din venituri).

Una peste alta, neregulile financiare constatate de Curtea de Conturi la "Moldoconstruct" S.A. însumează 1.312.722.000 lei.

■ Ce se mai aude despre acel "zero" sub rubrica materiale?

Din păcate, la această întrebare, Curtea de Conturi nu a dat nici un răspuns, și asta dintr-un motiv cît se poate de simplu: materialele au fost cumpărate de către Asociația de locatari E19 (formată din directorii "Moldoconstruct"), care este asociație privată. Or, Curtea de Conturi controlează numai firme de stat. Iar dacă și-au făcut rost de niscaiva cărămizi, de ceva grinzi și de ceva fier-beton, asta e treaba lor și, chipurile, nici nu se pune problema vreunei concurențe neloiale între partea privată și partea de stat a aceluiași director.

Iar un fier-beton se mai găsește prin țară pentru cei care vor să-și facă o casă, o vilă, un bloc etc.

■ Concluzii

Specialiștii Curții de Conturi au lucrat, după cum afirmă unii salariați, , "la sînge". Una dintre abaterile constatate pare tratată mai ușor, și anume "închirierea de capacități de producție și spații disponibile fără licitație". Se recomandă respectarea, de acum încolo, a regulilor de licitație. Cît despre asociația directorilor: una caldă, alta rece. Călduță hotărîrea prefectului de revocare a titlurilor de proprietate pentru terenul de sub blocul E19. Cam rece controlul Curții de Conturi și, mai ales suma de 1,3 miliarde lei - nereguli financiare depistate.

Din una caldă-alta rece duc la un echilibru necesar pentru a trăi regește în luxoasele apartamente din blocul E19. **(Dan FODOR)**

Dumitru Răbei, directorul general al S.C. MOLDOCONSTRUCT - un aisberg din care nu se văd 1,3 miliarde lei

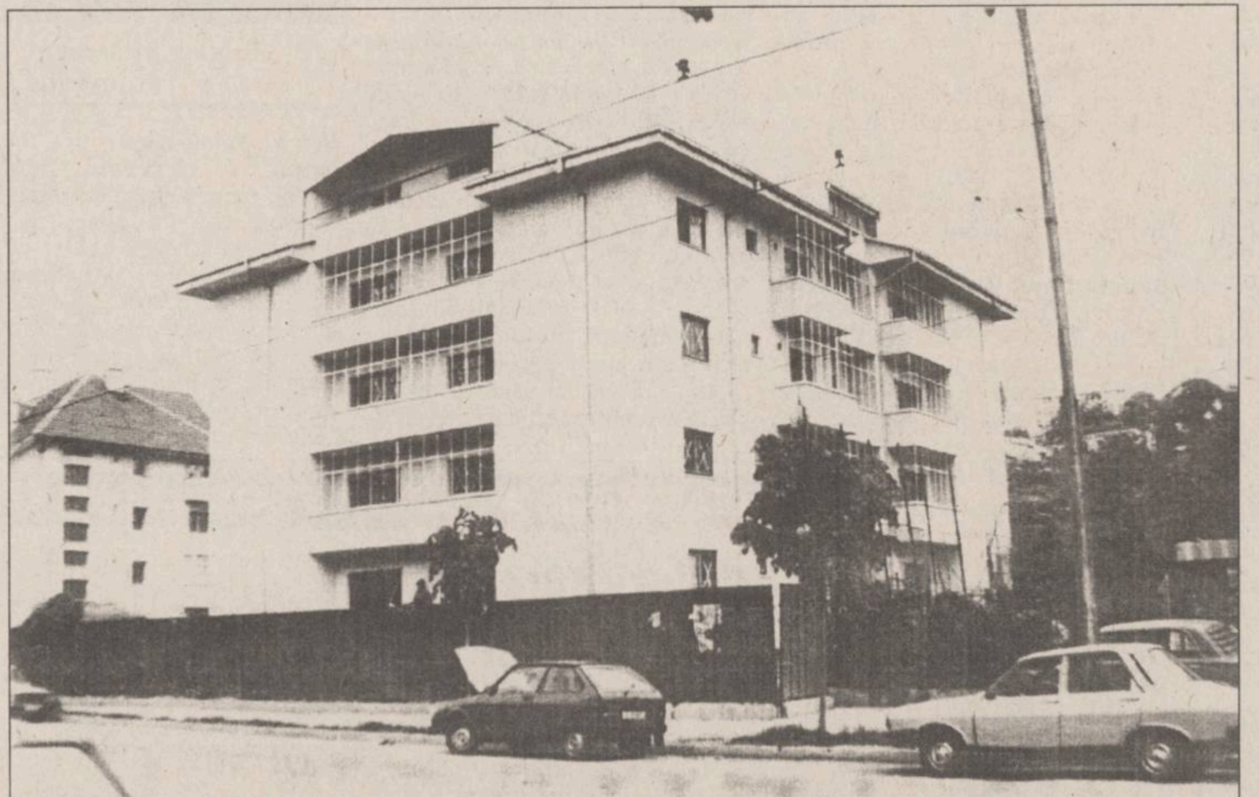

Blocul E19 de pe strada Arcu, aparținînd directorilor firmei MOLDOCONSTRUCT, a fost construit abuziv pe un teren care aparținea de drept ieșenilor Lucian Miron și Georgeta Caraculacu

Uluitoare decizie a reprezentantului guvernului la Iași

■ doi cetățeni au venit la el și i-au spus: "domnule, pe terenul nostru, directorii de la MOLDOCONSTRUCT își construiesc abuziv un bloc ■ prefectul a chibzuit puțin și le-a anulat reclamanților titlurile de proprietate asupra terenului

Una din problemele presante pentru Asociația de locatari E19 (formată din conducerea "Moldoconstruct" S.A.), asociație care a comandat conducerii "Moldoconstruct" să execute un bloc de locuințe, a fost cea a terenului pe care se află construcția. ***Pentru terenul respectiv aveau titluri de proprietate doi cetățeni, Miron și Caraculacu.*** Pe parcursul a doi ani, Primăria, Prefectura și "Moldoconstruct" S.A. i-a dat în judecată pe cei doi pentru anularea titlurilor de proprietate. Pe de altă parte, posesorii titlurilor de proprietate au acționat în justiție "Moldoconstruct" S.A., motivînd că doresc întreruperea lucrărilor pe terenul lor. Printre angajații de la "Moldoconstruct" se zvonea că E19 a fost construit cu două apartamente în plus, pentru cazul în care deținătorii titlurilor de proprietate ar fi cîștigat procesul cu "Moldoconstruct" S.A. Ca să nu mai alerge atîția oameni pe căile întortocheate ale justiției, prin Hotărîrea nr. 4764/17.03.1995, prefectul Dan Gâlea le-a revocat celor doi cetățeni titlurile de proprietate, pe motiv că atunci cînd au fost eliberate Comisia Județeană de aplicare a Legii 18 a acționat ilegal. Președintele Comisiei Județene de aplicare a Legii 18 este, după cum se știe, prefectul Dan Gâlea.

Totodată, prefectul a decis să atribuie, în compensație, celor doi alte suprafețe de teren. Aici se pune o mică întrebare: dacă cei doi au primit ilegal terenul din strada Arcu nr. 10B, atunci de ce să li se atribuie în compensație alt teren, după revocarea titlurilor de proprietate?

"Pentru că legea are un caracter reparator", ne-a lămurit prefectul Dan Gâlea.

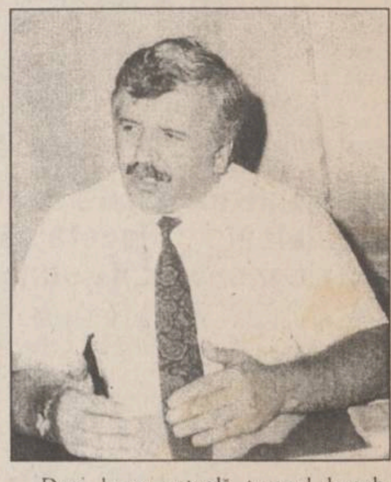

Deci, la ora actuală, terenul de sub bloc este în proprietate de stat și în administrarea Primăriei Iași.

Stategia încălzirii locuințelor

Iașul s-a pronunțat pentru o centralizare îmbunătățită

Recent, la Baia Mare a avut loc al patrulea ***Simpozion Național de Energie Termică,*** la care au participat reprezentanții consiliilor locale ai regiilor autonome și societăților comerciale cu acest profil din Iași și din întreaga țară. Delegația ieșeană a fost compusă din directorul general al R.A.J.A.C. Iași, ***Mihai Casparovici,*** directorul R.A. Termoficare, ***Ion Arcadie Dubeț*** și ***Cristinel Țărnă***, inspector de specialitate rețele publice edilitare, din cadrul Primăriei Iași. Principala temă a simpozionului a fost "***Evoluții și tendințe în asigurarea cu căldură a locuințelor***". În urma dezbaterilor s-a ajuns la concluzia că trebuie urmată una din următoarele două căi în ceea ce privește producerea și transportul energiei termice: o descentralizare sau o modernizare a acestor procese. Descentralizarea se poate realiza prin construirea de centrale proprii de mică putere la fiecare bloc de locuințe, iar modernizarea prin înlocuirea țevilor actuale ale rețelelor de agent termic cu țevi preizolate termic sau prin izolarea hidrofugă a locuințelor, procedeu foarte scump. "***În ceea ce privește zona municipiului Iași, mergînd pe infrastructura actuală și ținînd cont de reparațiile și înlocuirile de conducte pe care le execută în această perioadă C.E.T. și R.A. TERMOFICARE, se va merge pe modernizarea și contorizarea producerii și transportului de energie termică. Iașul ar avea probleme cu combustibilul gazos în cazul descentralizării producerii de energie termică, deoarece ne aflăm situați la capătul magistratelor de gaz metan***", ne-a declarat Cristinel Țărnă. (M.G.

Situația actuală la CET 1 Iași

■ nu sînt posibile alte acțiuni revendicative ale salariaților ■ liderilor de sindicat nu li s-a mai desfăcut contractul de muncă

La momentul actual, ***activitatea la CET 1 se desfășoară în condiții normale,*** nemaiexistînd factori care să perturbe funcționarea centralei. Salariații din sectoarele producție, transport și distribuție a energiei electrice au obținut ***o mărire de salariu de 7,75%.***

Pentru a preîntîmpina situațiile de genul celor apărute în timpul confictului de muncă, atunci cînd, încălcînd prevederile din contractul colectiv de muncă, ***administrația RENEL a interzis liderilor de sindicat accesul la instalația de teleconferință,*** Adunarea Generală a Salariaților de la CET 1 Iași a hotărît să doteze centrala cu o astfel de instalație, pentru uz sindical. Se speră ca prin această măsură, în caz de conflict de muncă, liderii sindicali din întreaga țară să realizeze un schimb informațional cît mai bun. De asemenea, ***Adunarea Generală a Salariaților a decis să sprijine pe toți sindicaliștii ce ar putea fi afectați de măsurile represive ale administrației,*** chiar dacă Victor Romert, președintele RENEL, a dat asigurări că "***se anulează toate demisiile și urmările lor, acum și în viitor***".

"Am văzut pe la alte unități situații în care conducerile, deși au dat asigurări că nu se vor lua măsuri represive, au procedat la demiterea liderilor sindicali. Ca urmare, asigurările că nu vom păți nimic nu au darul să ne liniștească. S-ar putea chiar ca administrația RENEL să aștepte să treacă actualul moment de criză, urmînd ca atunci cînd lucrurile se vor mai liniști și atenția opiniei publice nu va mai fi îndreptată asupra noastră, să lovească decisiv în mișcarea sindicală", ne-a declarat ***Gelu Popa (foto), liderul sindicatului CET1.***

O "modă" cumplită la Spitalul Orășenesc Pașcani

■ foarte multe mame care nasc în acest spital dispar imediat după naștere, abandonîndu-și copiii

Spitalul orășenesc din Pașcani se confruntă deseori cu problema copiilor abandonați. După părerea unor cadre de la Direcția Sanitară Iași, ***în zonă este o adevărată modă să naști în spital, după care fugi, lăsîndu-ți copilul la voia întîmplării și la mila medicilor din instituție.***

Vasilica Bucătaru s-a născut la 19 septembrie 1992. A fost abandonată de la naștere în spital. Mama sa, Camelia Bucătaru, de 30 de ani, nu are o ocupație stabilă, nefiind decît absolventă a patru clase primare.

"***Acum e plecată iar de-acasă. Nu știu pe unde umblă. De două săptămîni n-am văzut-o. Nu, grija copilului n-a avut-o niciodată. Nici nu s-a dus să-l vadă. Pe mine mă doare sufletul și aș lua fetița acasă, doar am mai crescut treisprezece copii, dar cu Vasilica nu mă descurc.***

De-abia se tîrîie, nu vorbește, nu-și știe nici numele. Nu pot să am grijă de ea. Cel mai mic copil al meu are cîțiva anișori și eu n-am mîncare să-i satur pe toți", a mărturisit în fața Comisiei Județene de Ocrotire a Minorilor (CJOM), Anica Bucătaru, mama Corneliei Bucătaru. Bunica micuței Vasilica susține că existența acestui copil apasă pe conștiința tuturor celor din familia Bucătaru. În ancheta socială efectuată de reprezentantul Autorității Tutelare din Pașcani se menționează că minora Vasilica Bucătaru este handicapată psihic și fizic.

Familia Bucătaru locuiește în comuna Blăgești-Pașcani, într-o casă prost întreținută, compusă doar din două camere. În locuința igrasioasă trăiesc, îngrămădite, cincisprezece suflete. Sînt săraci lipiți pămîntului. Nu realizează nici un fel de venituri, nu au pămînt arabil sau agricol, doar alocațiile copiilor venindu-le în ajutor.

Date fiind aceste condiții precare de trai, precum și climatul moral îndoielnic, CJOM a hotărît că, într-adevăr, cel mai bun lucru pentru copil în acest moment este internarea într-o instituție de ocrotire socială. **(Gynella PARFENIE)**

JOE & SON
Distribuitor Nr. 1 COLGATE PALMOLIVE
Vă așteaptă la noul sediu din Bacău
str. Ghe. Vrînceanu nr. 2 (vis-a-vis de Biserica Sf. Nicolae)
SERVIRE PROMPTĂ ! TRANSPORT GRATUIT !
Nu ezitați ! Sunați chiar acum la
tel. 034/144745, fax 034/171733

BACO s.r.l.
Simbolul calității
vinde en gros
papetărie și birotică
■ HERLITZ
■ XEROX
■ PELIKAN
■ KORES
Reducere de pînă la 28%, funcție de cantitatea achiziționată!
Iași, str. Zorilor nr. 16
(cartier Moara de Vînt)
Telefon 117941

A APĂRUT
NORD-EST MAGAZIN
săptămînal de informație științifică
Monumentalul mausoleu al faraonului Ramses cel Mare
Două ciocănitori au distrus naveta spațială Discovery
Suferința poate fi stăpînită

Specialiștii sînt bulversați de o recentă descoperire arheologică în Egipt. Cu numai două săptămîni în urmă a fost dezvelit mausoleul construit de faraonul Ramses al II-lea pentru cei 52 de fii ai săi.
"Regii Genelor". Doi cercetători au pus la punct o metodă rapidă de extragere a genelor dînd o lovitură de proporții lumii științifice.
Enciclopediile au pierdut competiția cu biblioteca electronică.
Cum se poate stăpîni suferința. Cercetările dovedesc faptul că cei care se autoînvinovățesc suportă mai ușor eșecurile.

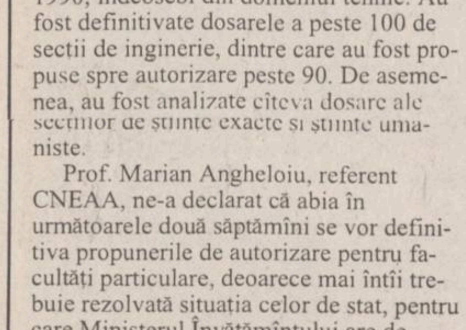

EN GROS, EN DETAIL CU PLATA ÎN RATE
TV COLOR
-NEI
-ROYAL
-PLATINIUM
-GOLDSTAR
-GRUNDIG
-THOMPSON
-SHARP
-SANYO
-PRIMA
-AUDISONIC
combine muzicale radiocasetofoane, case de bani
Cu adevărat, cele mai mici prețuri din Iași!
TEL./ FAX: 21.31.30, 21.31.22
SC DIVAS IMPEX SRL
Str. G. Ureche nr. 3, bl. W. Mărăcineanu-parter
(in spatele Tribunalului, deasupra magazinului TOP MODA)
Program: 9.oo - 17.oo, sîmbătă 9.oo - 12.oo
OJT TRIBUNAL Str. G. Ureche Str. Sf. Lazăr (fosta 7 Noiembrie) Reprez. Electronica TOP MODA DIVAS IMPEX Bl. W. Mărăcineanu

ELVILA international
ELVILA INTERNAȚIONAL Sucursala Iași
angajează
agent comercial
domeniul: obiecte sanitare, corpuri de iluminat, mobilier birou, etc.
Condiții de angajare:
• vîrsta max. 30 ani;
• studii superioare;
• cunoașterea limbii engleze;
• deținerea carnetului de conducere este un avantaj.
Solicitanții vor prezenta un Curriculum Vitae pînă la data de 10 iunie 1995 la sediul redacției Timpul din str. 14 Decembrie 1989 nr. 2 bis.
Interviul va avea loc la același sediu, luni 12 iunie 1995 la ora 11.oo.
Informații suplimentare se pot obține la
tel. 112220 sau 211014.

dacă vreți să cumpărați într-un mod extrem de avantajos
cu plata în rate
televizoare color, frigidere, congelatoare, mașini de spălat
ELVILA international
Expoziție etajul I al magazinului SUPERCOPOU tel. 032/11.22.20, 211014
Depozit: Str. Grăniceri nr. 3-9 (depozile COMAT-în spatele Unității de Grăniceri Manta Roșie)
PROGRAM DEPOZIT: zilnic 9.00-17.00, sîmbăta 9.00-13.00

Opoziția cere accelerarea integrării în structurile euro-atlantice

■ *se poate profita de conjunctura favorabilă creată de aplanarea disensiunilor cu Budapesta*

În ultima lună, politica externă a României a suferit cîteva înfrîngeri semnificative. În primul rînd, planurile de extindere a NATO, discutate cu puțin timp în urmă la Budapesta, propun includerea țărilor est-europene în Alianța Nord-Atlantică în două trepte: într-o primă etapă, țările din Grupul de la Vișegrad, iar abia într-o a doua etapă România și Bulgaria. În al doilea rînd, negocierile pentru semnarea tratatului bilateral cu Ungaria - condiție esențială pentru integrarea țării noastre în structurile euro-atlantice - nu au condus pînă acum la nici un rezultat, deși inițial semnarea tratatului fusese programată pentru martie 1995. Situația creată în urma numeroaselor demiteri de primari, discutată recent de Consiliul Europei, aruncă, de asemenea, o lumină defavorabilă asupra României. În acest context, grupurile parlamentare de opoziție au cerut marți o dezbatere parlamentară asupra politicii externe a României.

Horia Rusu - PL'93: "Parlamentul trebuie să se implice în stabilirea politicii externe a României"

"În primul rînd, în acești cinci ani postrevoluționari, în Parlament nu a avut încă loc o dezbatere privind politica externă a României. Credem că Parlamentul trebuie să se implice în stabilirea politicii externe a României. Pe de altă parte, însă, noi considerăm că procesul de integrare a României în structurile euro-atlantice trebuie grăbit, fiindcă este singura șansă pentru România. Tocmai acesta este motivul pentru care introducem această moțiune și avem convingerea că, în urma dezbaterii în jurul aceastei moțiuni, ne vom lămuri o dată pentru totdeauna care sînt forțele politice din Parlamentul României care doresc o integrare rapidă a României în structurile europene și care sînt forțele politice care doresc ca România să rămînă în sfera de influență a Moscovei, fiindcă de aici se vor deschide noi perspective în politica românească, fiindcă am convingerea că la următoarele alegeri de anul viitor "bătălia electorală" se va da în jurul acestei probleme, a integrăriii României în structurile euro-atlantice.''

Moțiunea de cenzură prin intermediul căreia partidele de opoziție cer Guvernului României ***"să-și angajeze răspunderea pentru un program politic cu termene concrete privind integrarea României în structurile euro-atlantice"*** a fost inițiată de PL'93. Practic, cele 6 partide semnatare cer Guvernului să facă toate demersurile pentru încheierea rapidă a negocierilor cu țările vecine și deci a tratatelor politice de bază. Se atrage, în special, atenția asupra importanței încheierii unor acorduri de acest gen cu acele țări care au șanse de a fi primite în NATO, cum este cazul Ungariei. Moțiunea, depusă la Biroul permanent al Camerei Deputaților, este semnată de 60 de deputați aparținînd mai multor grupuri parlamentare de opoziție: PL'93, PD, PAC, PNL-CD, UDMR și PSDR-Cunescu. Conducerea PL'93 a anunțat că textul documentului a fost prezentat tuturor partidelor politice parlamentare, însă nici una dintre formațiunile arcului guvernamental nu va sprijini solicitările adresate de opoziție Guvernului. Semnificativ este faptul că deputații PNȚ-CD nu au semnat textul acestei moțiuni. Liderul țărănist din Camera Deputaților, ***Ion Diaconescu***, a justificat astfel, într-un interviu difuzat de BBC, poziția partidului pe care-l reprezintă: ***"Nu am semnat-o pentru că ni s-a părut ceva așa, numai ca să facă nițele valuri. Exact ce cer ei acolo este ceea ce s-a hotărît cu cîteva luni în urmă, cînd au fost convocate toate partidele la Cotroceni. Deci, a cere același lucru acum pare că este ceva de prisos"***. PNȚ-CD apreciază deci că această ultimă moțiune este inutilă și inoportună. La rîndul lor, semnatarii moțiunii susțin că momentul ales pentru depunerea moțiunii este potrivit, în special datorită faptului că, în prezent, tensiunile legate de semnarea tratatului politic româno-ungar s-au mai aplanat. Ei cer, de altfel, Guvernului Văcăroiu, dar și Președinției, ca, pînă la sfîrșitul lunii iunie 1995, România să poată depune cererea de aderare la Uniunea Europeană ca membru cu drepturi depline. Parlamentarii care sprijină moțiunea cer o dezbatere urgentă în plenul Parlamentului privind politica externă și prezentarea unui pachet de legi care să fie adoptate în procedură de urgență. Scopul - se afirmă în textul moțiunii - este armonizarea deplină a legislației interne cu legislația europeană, deoarece există în dezbaterea Parlamentului legi care, dacă vor fi adoptate, nu vor fi în concordanță cu unele principii fundamentale aplicate în țările vest-europene. **(M.D.)**

Teodor Meleșcanu - omul cheie pentru integrarea României în structurile europene

MONITORUL FINANCIAR

BNR anunță deteriorarea balanței de plăți

Rezervele externe ale României au scăzut în aprilie

Rezervele externe ale României s-au fixat la 1,80 miliarde dolari, la sfîrșitul lunii aprilie, față de 1,88 miliarde dolari în martie, scăzînd astfel pentru a patra lună consecutiv, potrivit datelor emise miercuri de Banca Națională a României, citate de REUTER. Datele includ drepturile speciale de tragere, dar nu și rezervele de aur, în valoare de 1,036 miliarde dolari, la sfîrșitul lunii aprilie. Rezervele valutare ale României au reprezentat în această perioadă echivalentul importurilor pe 2,8 luni. În spatele acestei evoluții se află deteriorarea balanței de plăți, care a fost folosită pentru finanțarea deficitului extern al țării. Deficitul contului curent a sărit la 433 milioane dolari, la sfîrșitul lunii martie, de la 165 milioane dolari, în februarie. Rezervele BNR au crescut ușor, la 431,1 milioane dolari în aprilie, de la 404 milioane dolari, la sfîrșitul lunii martie, și cele de 121,6 milioane dolari, din aprilie 1994

Încercare de accelerare a privatizării

FPS a aprobat divizarea a 22 societăți comerciale cu capital majoritar de stat

Fondul Proprietății de Stat a aprobat, de la începutul anului pînă în prezent, divizarea a 22 de societăți comerciale cu capital majoritar de stat, cu activitate de comerț, au declarat agenției Mediafax surse din cadrul Ministerului Comerțului. În urma divizării, au rezultat 456 de societăți cu un capital social de circa 140 miliarde lei. Printre cele 22 de societăți comerciale divizate au fost: "Alimentara" Iași (capital social - 12,3 miliarde lei), "Coral" Mangalia (10,5 miliarde lei), "Comalex" și "Crinul" Alexandria (peste 8 miliarde lei), "Cometex" Sibiu (8 miliarde lei) , "Comprest" București (7,8 miliarde lei) etc.

O initiativă unică în Europa de Est

Compania națională cehă de telefonie va înceta să mai fie monopol de stat

Companii de telecomunicații din Danemarca și Italia au înaintat cele mai avantajoase oferte pentru cumpărarea de active ale companiei naționale cehe de telefonie SPT Telecom a.s., anunță REUTER, citînd cotidianul "Mlada Fronta Dnes". Tele Danmark A/S și Stet International din Italia au oferit cca 1,5 miliarde dolari pentru 27% din acțiunile SPT, aflată în căutare de investitori străini care să-i poată asigura retehnologizarea. Un consorțiu americano-german format din Ameritech și Deutsche Telekom și un consorțiu franco-american format din France Telecom și Bell Atlantic urmează pe lista ofertanților, cu 1,25 miliarde dolari, iar lista se încheie cu Swiss Telecom și PTT Nederland, cu o ofertă cifrată cu puțin sub 1 miliard dolari. Cîștigătorul licitației, care a fost închisă vinerea trecută, va fi anunțat la începutul lunii iulie. Este vorba de cea mai mare vînzare de active de stat către investitori străini.

Cursul de referință al BNR valabil pentru 08.06.1995

1 USD = 1945 lei

1 DM = 1377 lei

Cursul de schimb al principalelor valute valabil pentru data de 7.06.1995

Casele de schimb valutar	Dolar SUA		Marca germană	
	C	V	C	V
Banca Agricolă (tel. 112627)	2000	2050	1425	1475
Banca Română pentru Dezvoltare (tel. 211340)	1955	2021	1383	1430
Banca Dacia Felix (tel. 145125)	2000	2150	1400	1520
Credit Bank (tel. 117591)	2010	2050	1435	1455
Banca Română de Comerț Exterior (tel. 211738)	1990	2040	1411,35	1446,81
Casa de schimb "Edmond" (tel. 115309)	2000	2100	1430	1500
Casa de schimb "Italian" (tel. 213123)	2030	2100	1430	1490
Casa de schimb "Higeco" (tel. 112035)	2050	2110	1440	1499

La Botoșani

Florin Piersic a anunțat din nou că va candida la președinția României

■ *"Dacă aș ieși președinte, nu m-ați recunoaște. Eu aș fi un Vlad Țepeș!", a declarat cunoscutul actor*

Anunțata intenție a actorului ***Florin Piersic*** de a candida la președinția României a fost considerată de toată lumea drept glumă. Se pare însă că această intenție este foarte serioasă, de vreme ce Piersic, prezent la Botoșani cu ocazia unui spectacol de divertisment, a făcut presei declarații destul de agresive, care sună a campanie electorală. Piersic se consideră un contracandidat serios pentru ***Ion Iliescu***. Iată extrase din aceste declarații: ***"Am fost în Israel și acolo m-am întîlnit cu sute de*** *muncitori români, cu care vorbeam despre România. I-am întrebat de ce sînt atît de hotărîți să voteze cu Iliescu. «Pentru că ne-a dat voie să ieșim afară să muncim», mi-au răspuns. Am spus, candidez la președinția României nu pentru că doresc să devin președinte, nu pentru popularitate ieftină, ca să zică lumea: «Nemaipomenit e în democrație, pînă și un actor poate deveni președinte». Eu iubesc acest popor, am o oarecare cotă de popularitate, nu atît de mare ca Petre Roman și Emil Constantinescu, dar dacă ne luăm am putea fi pe aceeași poziție. Eu, Florin Piersic, și nu numai eu, sînt decepționat de ce se întîmplă. Dacă aș ieși președinte, nu m-ați recunoaște. Eu aș fi un Vlad Țepeș! Nu se poate să ajungem în paragină, 80 la sută din populație o duce prost și există oameni care se bucură dacă le dai o ciocolată. Așa nu mai merge. De asta vreau să candidez, pentru ca oamenii să se bucure mai mult decît pentru o ciocolată"*. **(Val GURALIUC)**

LUMEA PE DOS ■ LUMEA PE DOS ■ LUMEA PE DOS ■ LUMEA PE DOS

Furt din "sala de sport a Poliției"

În noaptea de 5/6 iunie, în jurul orei 23,00, gardienii publici ce patrulau în zona Bazarului au oprit spre identificare un tînăr ce transporta un val de linoleum. ***Gheorghe Vrănescu*** a recunoscut imediat că a furat două valuri de linoleum de aproximativ 10 m lungime, împreună cu încă un prieten, ***Vasile Prodan***.

Spre mirarea gardienilor, cel prins a afirmat că linoleumul provine din sala de sport a Poliției.

Colonelul Gheorghe Sandu este de părere că o ***"sală de sport ar fi utilă pentru pregătirea polițiștilor, dar aceasta nu există"***. Gheorghe Vrănescu a fost reținut pentru cercetări, urmînd a se identifica și locul în care s-a produs furtul.

Comercializare ilegală de băuturi alcoolice

Deși în autorizațiile de funcționare ale unor societăți comerciale nu este înscrisă comercializarea băuturilor alcoolice, se întîmplă adesea ca patronii acestora să achiziționeze băuturi alcoolice pe care să le scoată la vînzare.

Gardienii publici intenționează să declanșeze o adevărată campanie împotriva acestor patroni. Pentru o astfel de faptă, ce contravine Legii 12/1990, privind comerțul stradal, în data de 6 iunie, ***Constantin Maradin***, administrator al Asociației Familiale "Liana" din cartierul Mircea cel Bătrîn a fost amendat cu 300.000 lei.

50.000 lei amendă pentru Maria Berea

În urmă cu cîteva zile, o femeie aflată în stare de ebrietate în barul S.C. FLANC EXIM Bucium, n-a putut fi "liniștită" nici de gardienii publici. Chemați la fața locului de barman, aceștia au încercat să o potolească pe ***Maria Berea***, care acosta diverse persoane și făcea scandal. Gardienii publici n-au fost scutiți, nici ei de injuriile femeii care a fost dusă la sediul Corpului Gardienilor Publici, unde, după ce a fost identificată i s-a aplicat o amendă contravențională de 50.000 lei **(Anca ALEXANDRU)**

O boală a bărbaților - cancerul de buză

■ *fumatul, expunerea excesivă la soare sau igienă orală proastă favorizează apariția cancerului de buză* ■ *boala nu este mortală, dar mulți bolnavi se prezintă foarte tîrziu la medic, cînd buza arată deja foarte urît* ■ *tratarea se face prin intervenție chirurgicală sau prin terapia cu raze X* ■

Cancerul de buză este o boală a bărbaților. Datele statistice ale Organizației Mondiale a Sănătății arată că numai 20% dintre persoanele ce prezintă această boală sînt femei. Pe de altă parte, frecvența acestui cancer (ce face parte din categoria "cancere ale cavității orale") este destul de redusă. După cum ne-a relatat ***dr. Constantin Volovăț***, de la Cabinetul județean de oncologie din cadrul Policlinicii nr. 1, Iași, doar 2% din bolnavii aflați în evidența clinicilor de specialitate din întreaga lume au cancer la buză. În Moldova, apar cîteva zeci de cazuri noi anual. Vîrsta la care poate apărea acest tip de cancer este estimată între 55 și 65 de ani.

Titulatura de "boală a bărbaților" este strîns legată de cea de "boală a fumătorilor". Fumatul țigărilor, a pipei, mestecatul tutunului (mai ales combinat cu consumul de alcool) sînt binecunoscuți factori de risc. Expunerea excesivă la soare sau o igienă orală proastă (un colț de măsea, de pildă, care provoacă un traumatism cronic prin frecarea permanentă cu mucoasa bucală) favorizează, de asemenea, apariția cancerului de buză.

"Cancerul de buză nu este o boală mortală. Dar unii bolnavi se prezintă foarte tîrziu la medic, cînd buza arată deja foarte urît. Paradoxal, în faza de început a bolii, durerea aproape că nu există. Inițial, apare o leziune roșiatică pe buza inferioară (de obicei). 90% din asemenea leziuni sînt carcinoame invazive, carcinoame "in situ" sau displazii severe și trebuie privite cu seriozitate. Ulterior, acestea au o evoluție lentă. Se pot dezvolta pînă ce cuprind întreaga margine a buzei. Carcinoamele capătă un aspect de ulcer cronic, care nu se vindecă", ne-a explicat dr. Constantin Volovăț.

Tratarea cancerului se face prin intervenție chirurgicală sau prin terapia cu raze X. Ambele modalități prezintă unele neajunsuri ulterioare. Astfel, în urma operației chirurgicale, pacientul poate avea greutăți în vorbire, la înghițire sau la mestecare. Iradierea poate produce, printre altele, carii dentare. Carcinomul buzei produce noduli în zona gîtului la mai puțin de 15% dintre pacienți.

Studii de ultimă oră indică faptul că 30% dintre bolnavii de SIDA prezintă un cancer de buză sau unul de piele. Acestea au o evoluție clinică mult mai agresivă, prezentîndu-se sub formă de tumori multiple. **(Gynella PARFENIE)**

INSTITUTUL EUROPEAN PENTRU COOPERARE CULTURAL ȘTIINȚIFICĂ IAȘI

str. Cronicar Mustea nr. 17
6600, Iași
tel. 032/127311
fax. 032/ 230197

Institutul European Iași dispune de o tipografie modernă cu posibilitate de tipar clasic și offset și de o dotare cu tehnică de calcul specifică activităților de editare, grafică și reclamă computerizate.

Serviciile oferite de Institutul European Iași prin departamentele de profil sînt:

- grafică publicitară
- imprimare tipografică (formulare tipizate, etichete pentru ambalaje individuale și colective în 1-6 culori, autocolante, prospecte, pliante și mape publicitare, cataloage de produse, calendare, broșuri, cărți, ecusoane și alte tipărituri plastificate pînă la format A3 etc).

INSPECTORATUL ȘCOLAR JUDEȚEAN IAȘI

organizează în baza Legii nr. 30/1990

concurs

pentru ocuparea posturilor de:

• *CONTABIL ȘEF*
vacant la Administrația Permanentă a Taberelor Școlare

• *SECRETAR DACTILOGRAF*
vacant la Inspectoratul Școlar Județean Iași.

Concursul va avea loc în ziua de **19 iunie 1995**, ora 9.oo la sediul I.Ș.J. Iași.

Dosarele pentru înscrierea la concurs se primesc pînă la data de ***16 iunie 1995***.

Pentru postul de secretar dactilograf așteptăm absolvenți ai Facultății de Informatică, secția Birotică.

Relații suplimentare la tel. **117412**, serviciul Plan.

MEDISAN

Cabinetele medicale MEDISAN 1 din str. T. Burada nr. 6, tel. 11.29.25 (lîngă Liceul de muzică) și MEDISAN 2 din str. sf. Lazăr nr. 49 tel. 23.27.53 (clădirea tipografiei Dosoftei) vă asigură servicii de asistență medicală de înaltă calitate cu specialiștii săi în domeniile: balneologie, reumatologie, fizioterapie - Dr. Vlad Dorin BEJAN; **boli interne, hematologie clinică** - Dr. Ecaterina TURTURENU - HANGANU; **boli de nutriție, metabolism, diabet, obezitate** - Dr. Mihaela ȘOTROPA; **cardiologie** - Dr. Gabriela OMETE, Dr. Mihai Cristian ROTAR, Dr. H.Țurcanu; **chirurgie generală** - Dr. D. COBZEANU, Dr. A. GRIGOROVICI; **endocrinologie** - Dr. Cristina PREDA; **homeopatie, medicină generală** - Dr. Sanda LUDVIG, Dr. Lidya MOROȘANU; **medicină generală** -Dr. Eduard CIUCHI, Dr. Mihaela Guțu; Dr. Sarina Warter; **neurochirurgie, neurologie** - Dr. Gheorghe SĂNDULESCU; **obstretică-ginecologie** - Dr. Marie-Jeanne ALDEA, Dr. Doina Ileana DĂMĂCEANU, Dr. Maricica PĂVĂLEANU, Dr. Lelia ZAMFIRESCU; **oto-rino-laringologie** - Dr. Dan COBZEANU, Dr. T. SCOPOS; **psihiatrie** - Dr. L. FĂRCĂȘEL; **urologie** - Dr. N. SUDIȚU **dermatologie, dermatochirurgie, dermatocosmetică** (distrugerea firelor de păr de pe față), **sexologie, venerologie** - Dr. Adrian VASILCA.

Prin magazinul MEDISAN se pot procura bastoane, cîrje simple, cîrje cu 4 picioare, fotolii rulante, cadru pășitor, rolator plantar, precum și benzi autoclave pentru verificat sterilizarea, benzi adezive micropore, durapore, steri-strip, pansamente tegaderm absorbante cu fereastră, feși autoadezive, cosmetice gerocossen etc. Informații la tel. **23.27.53**.

BURSA MOLDOVEI SA - RING 2

Piața Unirii nr. 5, tel./Fax 032.211808, 212050

organizează
ședința de licitație
pentru:

Imobil cu teren aferent, situat în Bivolari, la șoseaua principală (44 km de Iași), compus din 607 mp suprafață construită și dependințe: magazie, hidrofor, fosa.

Imobilul are 12 camere dispuse pe 2 nivele, oficiu, dușuri, este construit din cărămidă și este acoperit cu plăci de azbociment.

Preț de plecare: **143.000.000** lei.

Programul cursurilor de vară organizate de

BURSA MOLDOVEI

20-23 IUNIE "Comerțul bursier" - pentru managerii societăților comerciale din producție și comerț.
- Număr de locuri: 25
- Taxa de participare: 180.000 lei/persoana

1-6 IULIE - Curs de comerț internațional
- Număr de locuri: 20
- Taxa de participare: 140.000 lei/persoana

10-17 IULIE - Curs de brokeri
- Număr de locuri: 20
- Taxa de participare: 180.000 lei/persoana (incl. TVA)

Se asigură manuale de curs, suport video, simulare pe calculator.

Relații și înscrieri la sediul BURSEI, Piața Unirii nr. 5, tel. **032/211118** sau **211808**.

BURSA MOLDOVEI SA
Piata Unirii, nr. 5,
tel./fax 032.211808, 212050

OFERA

♦ *Pastă de tomate, conc. 25%, în cutii metalice de 3 și 9 kg*
♦ *Ulei floarea soarelui vrac și la sticlă de 1/2 litru*
♦ *Preparate din carne*
♦ *Conserve din carne și preparate din carne*
♦ *Băuturi alcoolice (vodca, rom, lichioruri)*
♦ *Țigări "CARPAȚI"*
♦ *Pantofi de damă și bărbătești*
♦ *Mobiliert tapițat*
♦ *Telefoane și centrale telefonice SIEMENS*
♦ *Lăzi și vitrine frigorifice daneze*
♦ *Boltari (cărămidă din zgură)*
♦ *Ferotitan, bulgări, conc. 40%*
♦ *Uleiuri tip CASTROL, CARRIER, PENNZOIL*
♦ *Mașini electrice portabile*

Relații la sediul BURSEI sau ***tel./fax 032.211808, 212050***

MONITORUL NAȚIONAL

O problemă delicată

România și Bulgaria abordează din nou chestiunea podului peste Dunăre

Problema identificării unui amplasament propice și convenabil ambelor părți pentru un pod peste Dunăre, care să lege România de Bulgaria, va fi din nou discutată, în cadrul întîlnirii celor doi miniștri de Externe. Șeful diplomației române, ***Teodor Meleșcanu***, va vizita Bulgaria, în perioada 9-10 iunie, la invitația omologului său bulgar, ***Gheorghi Pirinski***, a anunțat, miercuri, directorul Direcției de Relații cu presa al MAE, ***Vasile Sofineti***. Convorbirile vor fi consacrate problemelor regionale și internaționale de interes reciproc, a afirmat Sofineti, adăugînd că se va discuta și chestiunea podului peste Dunăre. Sofineti a precizat că poziția română în această problemă a rămas neschimbată. Ultima poziție publică a Guvernului României, exprimată cu prilejul vizitei premierului bulgar, ***Jan Videnov***, la București, la sfîrșitul lunii aprilie, susține ideea amplasării podului în regiunea Turnu-Măgurele-Nicopole. Această poziție a fost, însă, respinsă de șeful Executivului bulgar. Proiectul construirii unui pod peste Dunăre urmează să beneficieze de finanțare internațională, prin intermediul programului PHARE.

Boris Elțîn i-a scris președintelui Iliescu

Președintele Rusiei nu participă la summit-ul Mării Negre

Președintele ***Biros Elțîn*** a transmis, săptămîna trecută, o scrisoare președintelui ***Ion Iliescu***, referitoare la summit-ul Mării Negre de la București, au declarat corespondentului Agenției Mediafax la Moscova surse de încredere din cadrul Ministerului de Externe al Federației Ruse. Subiectul scrisorii îl constituie participarea Rusiei la întîlnirea la nivel înalt a Cooperării Economice a Mării Negre (CEMN), Kremlinul asigurîndu-l pe președintele Iliescu că Federația Rusă va face tot posibilul pentru a asigura la București ***"o prezență la cel mai înalt nivel"***, au precizat sursele citate. Venirea președintelui Boris Elțîn la summit nu poate fi, însă, considerată ca absolut sigură. Acest fapt se datorează vizitei la Moscova, între 28 iunie - 1 iulie, a vicepreședintelui SUA, ***Al Gore***. Boris Elțîn va trebui să îl primească la Kremlin pe Al Gore, cel mai probabil în seara zilei de 30 iunie. Ca urmare, în cazul în care va reuși să răspundă invitației făcute de Ion Iliescu, președintele Federației Ruse va părăsi Bucureștiul în chiar după-amiaza zilei de 30 iunie. Întîlnirea la vîrf a statelor membre ale CEMN a fost convocată, pentru 30 iunie, la inițiativa României și a Turciei. Președintele Elțîn și-a exprimat, în mai multe rînduri, disponibilitatea de a da curs invitației de veni la București, într-o vizită oficială, dar numai în care sosirea sa va avea ***"o miză suficient de mare"***. El a lăsat să se înțeleagă că o astfel de vizită nu va fi posibilă decît pentru semnarea Tratatului politic de bază între România și Rusia.

Ioan Solcanu face declaratii surprinzătoare

Senatul acceptă posibilitatea ca statul să subvenționeze și învățămîntul particular

Senatul a adoptat miercuri un articol din cadrul proiectului Legii Învățămîntului, potrivit căruia statul sprijină învățămîntul particular, potrivit convențiilor internaționale. Textul nu specifică în ce constă sprijinul acordat de stat, dar senatorul PDSR ***Ioan Solcanu***, aflat la conducerea ședinței și unul dintre susținătorii articolului, nu a exclus posibilitatea ca statul să subvenționeze o serie de activități din cadrul învățămîntului particular. În cadrul capitolului referitor la învățămîntul particular, a mai fost adoptată obligativitatea instituțiilor particulare preșcolare, primare, gimnaziale și liceale de a-și desfășura activitatea după programele aprobate de Ministerul Învățămîntului.

Accident tragic

Un copil de trei ani a murit într-un accident feroviar petrecut din vina mamei sale

Un grav accident feroviar, soldat cu un mort și un rănit, s-a produs marți, la ora 18.45, în apropierea orașului Timișoara, informează IGP. Autoturismul Audi, cu nr. TM 03 FED, condus de ***Elena Ciucă***, de 29 de ani, a fost spulberat în urma coliziunii cu locomotiva trenului de persoane 2237, care circula pe ruta Rodna-Timișoara Nord. În urma impactului, băiatul conducătoarei auto, ***Bogdan Ciucă***, în vîrstă de trei ani, a murit pe loc, iar Elena Ciucă a fost rănită grav. Ancheta poliției a stabilit că vina a aparținut femeii, care nu a respectat semnificația semnalizatoarelor la trecerea de cale ferată Timișoara-Gearmăta.

Chiar dacă au fost dezamăgite de soluția dată în cazul RENEL

Sindicatele lansează o nouă ofensivă împotriva Guvernului

■ *Marile centrale sindicale vor organiza o campanie pentru demiterea Guvernului*

Liderii Cartelului "Alfa", BNS și CNSLR - "Frăția", reprezentînd circa 80% dintre sindicaliștii din România, ieri, și-au reafirmat intenția de a declanșa, începînd cu 14 iunie, marea campanie sindicală, avînd ca principal obiectiv demiterea cabinetului Văcăroiu. Cele trei confederații au conceput un proiect de acord cu Guvernul, care va fi numit ulterior, și care va fi garantat de coaliția de guvernare și Președinție, au precizat, marți, liderii confederali ***Bogdan Hossu, Mihai Ionescu*** și ***Pavel Todoran***.

Proiectul conține 19 clauze economice, 4 sociale și 6 legislative printre care: aplicarea măsurilor de moderare a creșterii salariilor numai dacă indicele de creștere a prețurilor produselor de consum, corectat cu influența creșterii PIB, va depăși valoarea de 30% estimată de Guvern, adoptarea sistemului tichetelor de masă, privatizarea prin metoda MEBO a tuturor societăților comerciale care și-au întocmit deja formele, ratificarea Convențiilor Organizațiilor Internaționale a Muncii (OIM) etc.

Campania pentru demiterea Guvernului, care va începe peste o săptămînă, prevede declanșarea în toată țara și în Capitală, a unor mitinguri non-stop de tip "Reșița".

Potrivit opiniei liderilor sindicali, oamenii vor rămîne în stradă pînă cînd actuala majoritate parlamentară va demite guvernul Văcăroiu și va semna acordul propus de sindicate. În București, pe 14 iunie, se preconizează o prezență de circa 100.000 de manifestanți.

Este pentru prima dată, din '89 încoace, cînd aproape toate sindicatele din țară se mobilizează pentru a cere demiterea Guvernului.

"Vom cere demisia Guvernului actual în fața Parlamentului și, din cînd în cînd, ne vom duce să demonstrăm și la Cotroceni. Această echipă guvernamentală nu mai are nici o credibilitate față de noi în exercitarea actelor pe care le-a mai semnat și nu va fi semnatara, cel puțin cu noi, a unui pact sau a unui nou acord" - a declarat, ieri, postului de radio BBC, Bogdan Hossu, președintele Cartelului "Alfa". **(Pavel LUCESCU)**

Bogdan Hossu

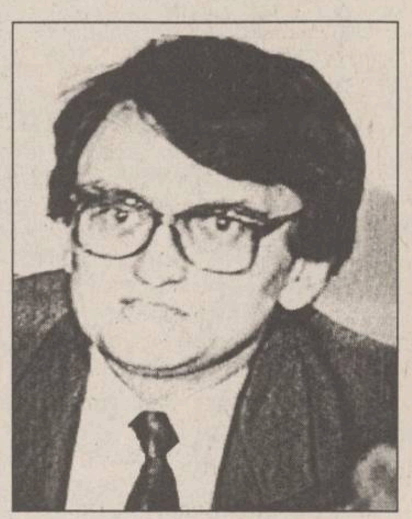

Victor Ciorbea

Pavel Todoran

■ *F.S.L.I. a organizat ieri o grevă de avertisment*

Ieri, între orele 11,00-13,00, personalul unităților de învățămînt preuniversitar din peste zece județe, printre care și Capitala, a participat la o grevă de avertisment organizată de Federația Sindicatelor Libere din Învățămînt (F.S.L.I.). După cum a declarat ieri cotidianului ***"Monitorul"***, vicepreședintele F.S.L.I., ***Liviu Chiscop***, revendicările sindicaliștilor sînt aceleași cu prevederile protocolului încheiat la data de 2 iunie a.c. între reprezentanții a patru federații sindicale din învățămînt și cei ai Ministerului Învățămîntului: 1. acordarea unei indexări speciale de 30% pentru cadrele TESA din învățămînt, începînd de la data de 1 iunie a.c.; 2. modificarea Legii ierarhizării salariilor nr. 134/1994, astfel încît valoarea coeficientului 1 de ierarhizare să corespundă valorii salariului mediu pe economie (circa 245.000 lei; 3. acordarea, pentru întreg personalul din învățămînt, a unei prime de vacanță a cărei valoare absolută să nu fie mai mică decît salariul de bază al fiecărei funcții din luna iunie a.c. Vicepreședintele F.S.L.I. a subliniat că reprezentanții Ministerului Învățămîntului au condiționat semnarea protocolului: ***"Ne-au cerut să semnăm o declarație prin care ne asumam obligația de a nu cere demisia ministrului Învățămîntului, Liviu Maior. Noi*** (F.S.L.I. - n.r.) ***nu am semnat-o deoarece nu am cerut nici o clipă demisia ministrului"***. De asemenea, Liviu Chiscop a precizat că astăzi vor continua negocierile dintre reprezentanții M.Î. și cei ai federațiilor sindicale din învățămînt în vederea stabilirii unei grile comune de salarizare ce urmează a fi înaintată Guvernului. Pe de altă parte, la data de 14 iunie a.c., F.S.L.I. va participa la mitingul de protest organizat în București de CDR. **(Monica TOMA)**

Urmările nefaste ale alegerilor locale din Basarabia

Guvernul de la Chișinău își numește doar primarii care îi sînt pe plac

Majoritatea alegătorilor din comuna Boscana, raionul Criuleni (din apropiere de Chișinău) l-au votat în funcția de primar pe inginerul ***Leonid Guțu***, reprezentantul Partidului Social-Democrat. Pe locul al doilea s-a situat fostul primar - ***V. Leșanu***. Pînă la urmă, însă, primar a fost desemnat ***Ion Sprînceană***, candidat pe listele Partidului Agrar, de guvernămînt, deși acesta a acumulat un număr insuficient de voturi.

Președintele Executivului raionului Criuleni, ***Vladimir Ciobanu***, în interviul acordat corespondentului Radio-Moldova, a explicat astfel cazul: ***"Numărul insuficient de voturi nu-i un criteriu principal pentru noi... Și Leonid Guțu este un specialist cu autoritate, harnic, priceput, dar el a cîștigat scrutinul grație prevalării emoțiilor asupra rațiunii alegătorilor... Noi știm mai bine cui să încredințăm cîrma unei localități atît de mari: celui care va găsi limbă comună cu toate direcțiile Executivului - Ion Sprînceană"***. **(Vlad VLASE)**

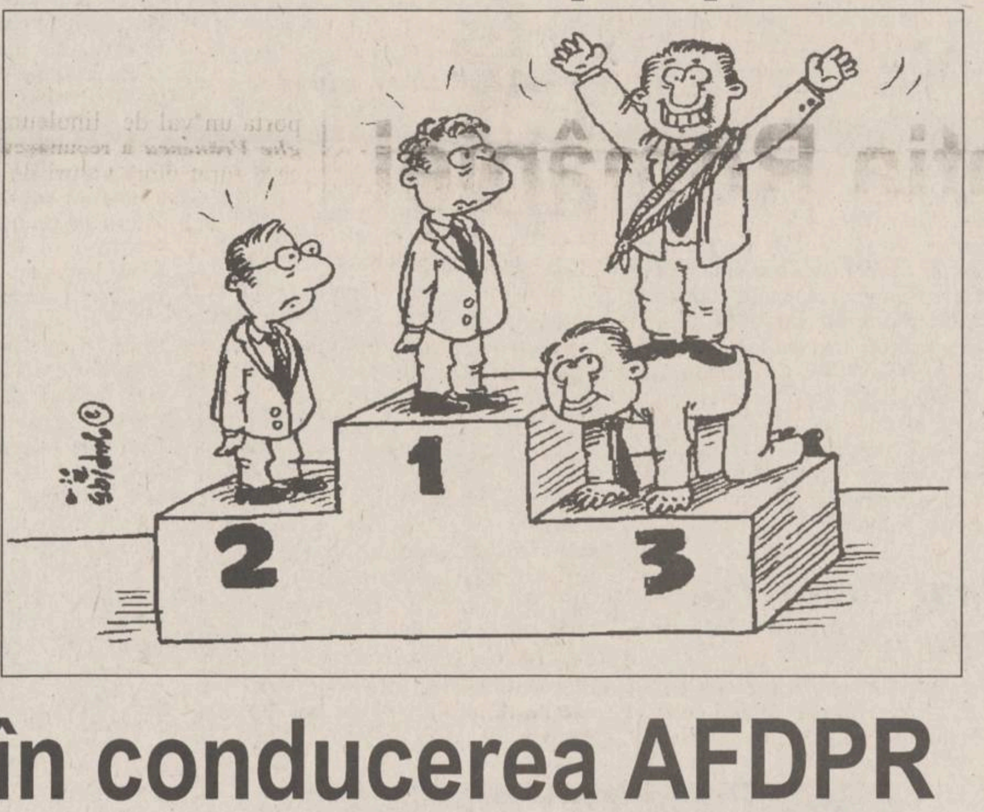

Disensiuni în conducerea AFDPR

■ *Constantin Ticu Dumitrescu contestă alegerea lui Octavian Tripa ca președinte al AFDP București, ca fiind un reprezentant al legionarilor*

Solicitat să ofere detalii despre comunicatul remis presei la data de 5 iunie a.c., de către ***Constantin Ticu-Dumitrescu***, președintele Asociației Foștilor Deținuți Politici din România - comunicat prin care este contestată alegerea lui Octavian Tripa în funcția de președinte al AFDP - filiala București, deoarece la Adunarea extraordinară de Alegeri de sîmbătă, 3 iunie a.c., au participat doar 500 din cei 4.000 de membri ai filialei - Ștefan Popa, secretarul AFDPR, a declarat ieri cotidianului ***"Monitorul"*** următoarele: ***"Din cei 840 de foști deținuți politici înscriși pe liste au votat numai 570. Octavian Tripa a obținut 327 de voturi, iar Paul Minea 240. Dacă Tripa s-a declarat reprezentant al Mișcării Legionare «Zelea Codreanu», Paul Minea a fost sprijinit de țărăniști. Noi nu contestăm rezultatele alegerilor"***. Menționăm că în cadrul comunicatului semnat de președintele AFDPR este specificat următorul fapt: ***"comitetul de conducere al asociației declară că prin atitudinea și pretinsa apartenență legionară a grupului Tripa Octavian, acesta se autoexclude din AFDPR"***. Referitor la acest aspect din comunicat, secretarul AFDPR a opinat următoarele: ***"În cadrul asociației noastre sînt toate culorile politice. Noi sîntem o asociație politică, dar apartinică. Sîntem foști deținuți politici și nu facem propagandă pentru un partid sau o grupare politică. Conform statutului AFDPR, dacă Octavian Tripa se declară reprezentant al Mișcării Legionare «Zelea Codreanu» se autoexclude din asociație. Noi nu acceptăm ca pe frontispiciul AFDPR să fie trecută o asemenea etichetă"***.

De asemenea, ***Ștefan Popa*** a subliniat că la data de 24 iunie, la Brașov, va avea loc o adunare în cadrul căreia se va analiza situația "frămîntată" din cadrul AFDP - filiala București.

Pe de altă parte, în cadrul unui interviu acordat ieri postului de Radio Europa Liberă, ***Octavian Tripa*** își afirmă apartenența la mișcarea legionară: ***"Nu m-am dezis de acest lucru și nu mi-a fost niciodată rușine de acest lucru. Este un dicton: «Cine nu crede la bătrînețe ce a crezut în tinerețe, înseamnă că este un om care se descalifică»"***. (Monica TOMA)

Scandal iminent la Costinești

■ *prețurile în stațiunea tineretului le-au depășit pe cele din Venus și Carmen Sylva*

Deși Costineștiul este considerat drept o stațiune turistică pentru tineret, prețurile la cazare și masa nu sînt cu nimic diferite de cele aplicate în celelalte stațiuni. Mai mult, în condiții similare de clasificare și în aceeași perioadă, întîlnim prețuri mai avantajoase în celelalte stațiuni. Un singur exemplu: un loc la un hotel de o stea la Venus costă, în perioada 1 - 30 iunie, 4.900 lei, la Carmen Sylva 6.000 lei, în timp ce în Costinești se plătește 7.500 pe noapte la "Azur", hotel de o stea. La fel stau lucrurile și la capitolul masă, o pensiune completă costînd în Costinești 15.000 lei, în timp ce în alte stațiuni există și variante la prețuri de 10.000, 12.000 sau 14.000 lei pe zi.

De ce mai figurează atunci Costineștiul drept stațiune a tineretului, din moment ce nu se pot acorda facilități celor pînă la 35 de ani, care vor să vină aici? Mai marii BTT-ului spun că nu pot face nimic și așteaptă intervenția statului. Nu pot să facă nimic, deoarece "economia de piață nu ne permite acest lucru" - susține Aurel Borsan, fostul, actualul și, probabil, viitorul "număr unu" al BTT-ului. Vreo idee, vreo inițiativă nu are nici directorul stațiunii, dl Ioan Nasta. Dar despre ce inițiative referitoare la facilități să gîndească mai marii turismului pentru tineret, din moment ce Costineștiul arăta jalnic, fiind o palidă amintire a frumoasei stațiuni de pînă acum doi-trei ani?

Se pare că Borsan & Co nici nu au interesul pentru ca tinerii să beneficieze (ca în toate țările civilizate) de facilități. Și aceasta deoarece sigla BTT nu se mai referă la turismul pentru tineret, ci înseamnă... Biroul de Turism și Tranzacții! În acest caz - denumirea a fost făcută publică abia săptămîna trecută - ne aflăm în fața unei crase ilegalități. Acest Birou de Turism și Tranzacții profitînd de sigla BTT continuă să administreze bazele de turism ale tineretului. În mod normal, aceste baze ar trebui să fie încredințate unei agenții care să se ocupe cu adevărat de specificul turismului pentru tineret, sau, în cazul în care acest lucru nu este posibil, să intre în custodia Ministerului Turismului și să funcționeze ca oricare alte baze sau stațiuni din domeniu. Totuși, aceste variante se pare că sînt greu de realizat și dacă zvonurile se vor confirma, vom asista într-un viitor apropiat la o privatizare "tip FSN", perioada 1990-1991. De ce nu au făcut-o atunci vajnicii BTT-ști nu se știe. Oricum, niciodată nu este prea tîrziu pentru niște "profesioniști" care au la bază "școala" lui Nicu Ceaușescu și care s-au acomodat cu oricine a venit la Putere.

Un lucru este cert: bazele/stațiunile BTT nu mai au nimic comun cu specificul turismului pentru tineret în afară de denumire și șefii care le deservesc. Se prefigurează la orizont un scandal monstru și este de resortul Parchetului General și al Curții de Conturi să intervină pentru restabilirea legalității. Aceasta în cazul în care ilegalitățile nu au primit "unda verde" de "sus". În concluzie, la ora actuală, turism pentru tineret nu mai există în România! **(Lucian GHEORGHIU)**

LINK & NECOM
B-dul COPOU nr. 3 IAȘI
tel. 211570/18 Fax 112837, 270415

SISTEME ELCOM

486DX2/66MHZ	486DX2/66MHZ	486DX2/66MHZ
• VESA	• VESA	• VESA
• 256KG cache	• 256KG cache	• 256KG cache
• 4MB RAM	• 4MB RAM	• 4MB RAM
• 512KB video	• 512KB video	• 512KB video
• 3,5" FDD	• 3,5" FDD	• 3,5" FDD
• 365MB HDD	• 420MB HDD	• 535MB HDD
• mouse + pad	• mouse + pad	• mouse + pad
• 14" SVGA color	• 14" SVGA color	• 14" SVGA color
2.264.495 lei	2.308.214 lei	2.395.652 lei

Prețurile includ TVA.
GARANȚIE 24 LUNI.
LIVRARE DIN STOC!

APELAȚI CU ÎNCREDERE LA SERVICIILE TAXIURILOR DE STAT
TAXICOM
Taxiurile noastre pot fi recunoscute cu ușurință datorită casetelor "MONITORUL" pe care NUMAI NOI le avem.
OFERIM RAPIDITATE, CONFORT ȘI CELE MAI MICI PREȚURI PE KILOMETRU
S.C. TAXICOM S.A. IAȘI
va practica următoarele tarife unice pentru efectuarea serviciilor sale după cum urmează:
- Taximetre: pornirea - 50 lei, tarif - 750 lei/km și staționare - 5000 lei pe oră.
- Furgonete Dacia: pornirea - 100 lei, tarif - 900 lei/km și staționare - 8000 lei/oră.
- Furgonete ARO+TV: pornirea - 100 lei/km și staționare - 8000 lei/oră.
- Camioane: pornirea - 100 lei, tarif - 1100 lei/km și staționare 8000 lei/oră.
Menționăm că unitatea noastră practică aceleași tarife pe timp de zi, pe timp de noapte și duminici și sărbători legale.
Tel. 953
sau 146593

S.N.C.F.R.
REGIONALA C.F. IAȘI
vă oferă
Legături cu trenuri rapide specializate de transcontainere în ambele sensuri pe relațiile:
1. CRISTEȘTI JIJIA (pleacă la ora 15.44) - SOCOLA (pleacă la ora 17.29) - BACĂU (pleacă la ora 21.13) - BUCUREȘTI (sosește a doua zi la ora 8.00 în stația 16 FEBRUARIE) - și retur BUCUREȘTI (pleacă la ora 5.35) - SOCOLA (sosește la ora 17.59)
2. SOCOLA (pleacă la ora 18.53) - SUCEAVA - CLUJ NAPOCA EST (sosește a doua zi la ora 12.04) cu legături directe spre frontierele de stat Valea lui Mihai, Episcopia Bihor și Curtici.
Transportul combinat (auto - calea ferată - auto) oferă condiții maxime de siguranță și rapiditate la prețuri foarte avantajoase, pe principiul: "din curtea expeditorului, în curtea destinatarului".
Nu uitați, puteți folosi transportul feroviar, permanent, atît în trafic intern cît și internațional.
Relații la Divizia Comercială marfă Iași telefon/fax 032/142985 și la Biroul Marketing telefon 032/112090, interioare: 2192/2380/3127.

Într-un birou bine dotat se fac afaceri mai bune!
MOBILIER PENTRU BIROURI
S.C. MOLDOLUX CĂMIN SRL
Iași, Bucium 25
Tel. 032-230412 Fax: 230413
Program zilnic: 9.oo-17.oo
Sîmbăta 9.oo-14.oo

Fiind un sistem de folosință îndelungată, trebuie să-l alegeți pe cel mai BUN.
Electric Puls
Interfoane de acces cu cartelă
GARANȚIE
minim 12 luni
ELEGANT
FIABIL
SIGUR
AUDIȚIE
IMPECABILĂ
☎ 032-213284

EDITORIAL

Regăsirea simplității

Ovidiu ȘIMONCA

Marți, la Iași, a început Reuniunea Tinerilor Regizori, un festival-concurs în care spectatorii ieșeni pot urmări cele mai bune spectacole de teatru montate de studenții regizori aflați în ultimii ani de facultate sau de absolvenții ultimelor promoții. Pe scena Teatrului Național "Vasile Alecsandri" a fost prezentat, marți seara, spectacolul "Romeo și Julieta" de William Shakespeare, în regia Beatricei Bleonț, piesă inclusă în repertoriul Teatrului Național din București. Spectacolul este mult prescurtat față de textul original. Se renunță la scena balconului, iar moartea celor doi eroi, în finalul piesei, e înfățișată fără text. Spectacolul ține doar două ore și un sfert, dar nimic din piesă nu se pierde cu această comprimare temporală. Spectacolul e prea simplu, transparent chiar, au spus unii spectatori la final. Tendința, în teatrul actual, e vizualizarea textului. Teatrul are impedimentul limbii în care se joacă. Pentru universalizarea montărilor, pentru ca textul să fie priceput de spectatori care nu cunosc limba în care se joacă spectacolul, textul este suplinit de dans, jocuri de lumini, pantomimă. Aceste noi mijloace teatrale, cultivate aproape cu obstinație, dau un ritm mai alert spectacolelor. Cei veniți în sălile teatrelor n-au timp să obosească, să se plictisească.

Așa este și noua montare cu "Romeo și Julieta" de la Teatrul Național București. Să regăsim povestea și să o facem inteligibilă - pare a spune regizoarea Beatrice Bleonț. Am trecut demult de vîrsta purității primei iubiri, cînd dragostea era o hîrjoană și disperare aproape inconștientă. În montarea Beatricei Bleonț vîrsta fragedă a primei iubiri e un paradis pierdut peste care se suprapune ostilitatea unei societăți care maculează și macerează iluzia unei iubiri desăvîrșite. Întreaga piesă e construită în jurul concretizării acestei fericiri primordiale pe care timpul o răpune. Nimic nu pregătește moartea din final a celor doi eroi. Moartea vine pe neașteptate, pe nepregătite, parcă pentru a tulbura un echilibru unic și fragil. Cei doi protagoniști, Romeo și Julieta, interpretați de George Călin și Teodora Cîmpineanu, se oferă, prin ludic, unei săli inhibate, copleșite de grijile zilnice, incapabilă de a primi simplitatea. Această regăsire a simplității, ca resort regenerator pentru o lume în derivă, poate fi privită cu ostilitate. Refuzul simplității e maniera spiritelor găunoase și semidocte care complică inutil lucrurile, pentru a-și acoperi propria incompetență. Regăsirea simplității este și redescoperirea normalității.

L-ați văzut, deseori, pe premierul Văcăroiu încercînd, cu cifre și statistici, să recreeze o lume falsă, fără tangență cu realitatea. Guvernanții noștri se feresc să răspundă simplu dacă trăim mai bine sau mai rău și care sînt cauzele acestor dificultăți. A complica lumea în care trăim este minciuna ridicată la rang de principiu.

Teatrul, care este o lume a aparențelor, este mai real uneori decît măștile pe care ni le punem cu satisfacție. "Romeo și Julieta" are ceva din cheful care ne mai bîntuie uneori de a fugi în lume, în pantaloni scurți și cu un ruscac în spate. Din păcate, vîrsta ne cam dezavantajează cîteodată pentru asemenea plăceri atît de simple. ■

Turnul de fildeș

Libraria de pe scări

vă așteaptă zilnic, între orele 10.00-18.00, și sîmbătă, între orele 10.00-14.00, în intimitatea și liniștea ei. Alegeți în tihnă cartea dorită, în librăria din Casa Conachi, bd. Copou nr. 3-5

Puteți solicita lista noutăților la telefonul 112967

Primim, de asemenea, cărți și obiecte de artă în regim de anticariat, cu plata pe măsura vînzării, în fiecare vineri, între orele 17.30-20.30

CAFEAUA DE DIMINEAȚĂ

O surpriză plăcută: grafica veteranului P. Cernescu

Aurel LEON

Cred că ideea Asociației veteranilor ieșeni (reprezentată de președintele Bucos - colonel în rezervă), de a organiza la Casa Armatei - Iași o expoziție de grafică a maiorului veteran Petru Cernescu, este cel mai demn și ostășesc răspuns dat manevrelor de culise ale maghiarilor recalcitranți și revizioniști. Ce ar fi fost ca în mulțimea care a umplut sala la vernisajul de duminică dimineața să fi fost și acel episcop aventurier și belicos de la Budapesta? Maiorul Cernescu le oferă desene făcute "pe viu" în zilele luptelor din Apus și pentru eliberarea Budapestei. Băiețelul acela sfrijit care stă la rînd în fața remorcii românești să primească o porție de fasole nu e cumva viitorul episcop Tökes? Să fi uitat entuziasmul mulțimii care iese dintre ruine întîmpinîndu-i pe românii eliberatori?

Tuturor acestora le răspunde grafica lui Petru Cernescu, cu dublă valoare: documentară și artistică.

A propos de dimensiunea artistică, am avut o surpriză mai mult decît agreabilă. Învingînd indisponibilitatea mea de a apărea în public, m-am deplasat totuși în vestitul "salon albastru" de la Casa Armatei, acolo unde au fost prezentate atîtea expoziții de amatori. Îmi făcusem o rezervă serioasă de bunăvoință, minus acel zîmbet mefient gen Val Gheorghiu, din bunătate creștină. Expoziție de veteran, fie el grad superior, patronată de veterani - la ce te poți aștepta? Cînd colo, ne întîmpină un profesionist, vetust dar bun meseriaș, cu siguranță în linie, bun portretist - se cunoaște că omul e stăpîn pe creion. Și astfel aflu un destin interesant.

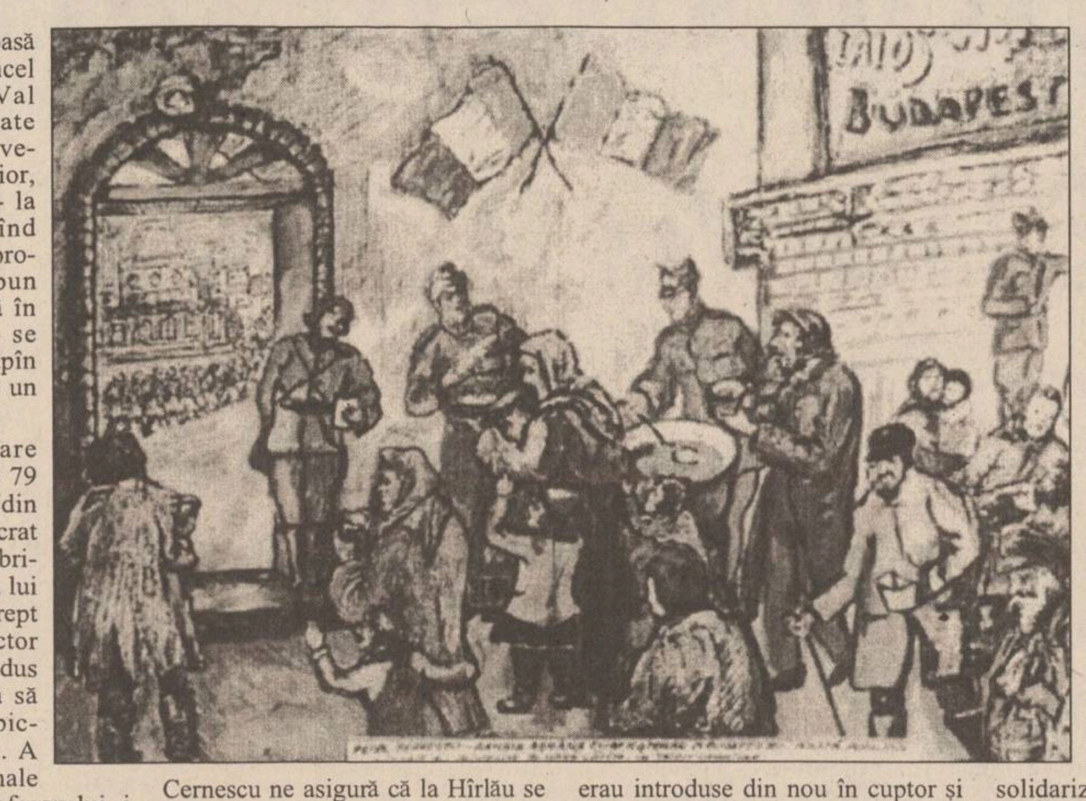

Petru Cernescu, care împlinește luna viitoare 79 de ani, e fiu de țărani din Pîrcovaci - Hîrlău, a lucrat ca pictor pe sticlă la fabrica de sticlă din Hîrlău a lui Baraech. Aici a avut drept profesor pe vestitul pictor german Lorenz Jekal, adus special din Germania să organizeze școala de pictură pe sticlă la Hîrlău. A urcat treptele profesionale și, la recomandarea profesorului, i s-au acordat mijloace să urmeze școala și să dea bacalaureatul, cu obligația de a prelua conducerea secției de pictură din cadrul fabricii.

Dar a venit tăvălugul războiului și fabrica a fost distrusă. Petru Cernescu ne asigură că la Hîrlău se formase un valoros nucleu de pictori pe sticlă, lucrînd mai mult pentru export. Deci, datorită expoziției maiorului veteran Petru Cernescu, putem vorbi despre școala pictorilor pe sticlă de la Hîrlău. Erau căutate mai ales vasele de sticlă cu pictură coaptă. După pictare, vasele erau introduse din nou în cuptor și prin ardere culorile căpătau virtuți unice.

Avem, deci, de-a face cu un grafician interesant, reprezentant al unei școli... defuncte. Dar Petru Cernescu, fost ucenic al acestei școli, este un grafician care dovedește o serioasă instruire profesională. Într-o lume beată de culori și de forme publicitare, acest bătrîn grafician rămîne un narativ care face literatură. Imaginile sale trebuie, mai curînd, citite și ascultate cît de frumos povestesc, decît supuse unor rigori stilistice. Nu vrem să spunem că pictura pe sticlă nu a lăsat urme, cu canoanele ei severe, în ductul liniei mai ales, dar ne încîntă sfătoșenia cu care Petru Cernescu "povestește" ceea ce știe să observe. El face parte dintre aceia care, neinteresați de simpla virtuozitate, se preocupă în primul rînd de tema pe care o comunică. Universul cuprins în grafica lui Cernescu e cel familiar fiecărui muritor. El nu bruschează realitatea spre a corespunde, ci se solidarizează cu cadrul reprodus. Și aceasta, nu datorită unor inatacabile valori-formă, ci sincerității cu care artistul convinge. Trebuie, în fața sincerității sale, să avem onestitatea de a recunoaște valoarea spectacolului și a ne exprima regretul acum, la "apus de soare", că Petru Cernescu nu e la răsărit, deci la început de carieră. Astfel, putem constata la grafica lui P. Cernescu, necunoscîndu-i statutul civil, deci judecînd-o fără prejudecăți, că tinde spre o construcție trainică, bazată pe o intimă continuitate între linearitate și volumetrie, predilect descriptivă. Ciudat că ucenicia în pictura pe sticlă nu i-a alterat distorsiunea lineară și apetitul pentru amănunt. Dimpotrivă, linia lui are groază de imobilitate, e înfrigurată, nervoasă, caută mereu.

În epoca aceasta a inovațiilor de dragul de a inova, maiorul veteran Petru Cernescu vine cu valori de tradiție, asemeni unui bunic care apare în costum de epocă, dar e frumos și mai ales interesant.

Pedalînd pe această temă a tradiției, e bine să nu uităm însemnările maiorului de transmisiuni Petru Cernescu, corespondent de război involuntar pe frontul de la Budapesta (reproducem și noi un crochiu) nu pentru folosire, ci doar ca document. Sugerăm Asociației veteranilor să includă în muzeul său și asemenea documente de front, cum sînt schițele pictorului Petru Cernescu. Ele vor rămîne drept mărturii, alături de alte însemne ale vitejiei românești. ■

CĂRȚI ȘI ZILE

Mai multe feluri de recuperări

Noi apariții editoriale semnalate de Liviu Antonesei

După cincisprezece ani

Cu o întîrziere de aproape cincisprezece ani, a apărut primul volum - literele A-C - din celebrul ***Dicționar al scriitorilor români*** coordonat de Mircea Zaciu, Marian Papahagi și Aurel Sasu. Istoria amînărilor, modificărilor și, în final, a interzicerii acestui dicționar în regimul comunist este rezumată în ***Dosarul Dicționarului scriitorilor români. Piese pentru o istorie a cenzurii***, o colecție de adrese, memorii și delațiuni, cu care acest prim volum se deschide. Este o probă exemplară despre arta cenzurării și a controlului pe care regimul comunist a generalizat-o asupra culturii române vreme de o jumătate de secol. Între altele, merită să fie citit cu atenție textul prin care Ion Brad denunța ***Comitetului Central*** pe coordonatorii acestei impozante opere lexicografice. Volumul de față va fi urmat de încă trei volume și încă unul, suplimentar, proiectat pentru ***Addenda et Corrigenda*** și ***Indici***. Acest prim volum, de aproape o mie de pagini, depune deja mărturie asupra caracterului monumental al acestei remarcabile opere de critică și istorie literară. În opinia mea, structura fiecărui articol din dicționar - sinteză biografică, articol critic și bibliografie - are o logică internă greu de contestat. Unii comentatori ar putea susține că un dicționar ar trebui să se abțină de la judecăți critice, limitîndu-se la un rol pur informativ. Nu cred că au dreptate - enorma masă de autori trecuți în revistă trebuie diferențiați între ei, inclusiv din punct de vedere valoric. Poate ar fi fost bine ca autorii să-și fi intitulat opera ***Dicționarul critic al scriitorilor români***, evitînd astfel eventualele reproșuri de această natură. Pînă la urmă, aceasta este o chestiune specioasă. Mai important mi se pare faptul că ***Dicționarul*** a început, în sfîrșit, să apară. Nu ne rămîne decît să sperăm că ***Editura Fundației Culturale Române*** va avea resursele financiare necesare tipăririi tuturor volumelor. Iar dacă autorii ***Dicționarului literaturii române de la origini pînă la 1900***, de la ***Institutul "Al. Philippide"*** din Iași, își vor publica și ei volumele deja redactate, vom avea două versiuni lexicografice asupra literaturii române, ambele realizate cu competență, probitate și talent. Să fie într-un ceas bun!

Omul și reprezentările sociale

Volumul ***Psihologia cîmpului social: reprezentările sociale***, apărut la ***Societatea Științifică și Tehnică***, sub îngrijirea competentă a profesorului Adrian Neculau de la Iași, are tot o semnificație recuperatorie. Este recuperată o orientare științifică dezvoltată temeinic în Occident în ultimii 20-25 de ani, dar aproape neabordată la noi pînă la sfîrșitul regimului comunist. Suspiciunea față de științele socio-umane pare să fi funcționat și în această privință. În fond, societățile de factură totalitară preferă să fie bolnave, dar să nu știe acest lucru. Cartea de față antologhează texte din principalii autori care au ilustrat acest domeniu, începînd, desigur, cu Serge Moscovici, deschizător de drum și maestru al teoriilor despre reprezentările sociale și continuînd cu Willem Doise, Denise Jodelet, Jean-Claude Abric, Claude Flament, Pierre Moliner, Florence Giust-Desprairies, Jean Pierre Deconchy și Annamaria Silvana de Rosa. Sînt cuprinse principalele repere teoretice și aplicative ale acestui recent domeniu al științelor sociale: definițiile, sursele, dinamica, relațiile reprezentărilor sociale cu mecanismele ideologice, relațiile dintre reprezentările sociale și cogniția socială etc. Prefața d-lui Adrian Neculau surprinde concentrat și revelator harta acestui domeniu științific în expansiune, într-o expansiune care, iată, a ajuns și pe meleagurile noastre.

Recuperarea unui tînăr prozator

Prin publicarea romanului ***Tîrîș spre Vest*** de Nicolae Matei, ***Editura Victor Frunză*** recuperează un tînăr prozator român care trăiește în Danemarca. De altfel, după decembrie 1989, tot din Danemarca l-am recuperat și pe Victor Frunză însuși, în dublă calitate de editor și autor. Cunoscutul disident nu și-a uitat obîrșia, s-a întors în țară și încearcă, în manieră eroică aș putea spune, ceva aici, acum cînd se poate. Cel puțin, și Victor Frunză, și eu, sperăm că se poate face ceva pentru ca lucrurile să meargă un pic mai bine pentru noi toți. Romanul lui Nicolae Matei este un roman despre experiența trecerii frauduloase a frontierei, a închisorii comuniste și a exilului. Un roman despre un tînăr care se simte, la un moment dat, fără rost în propria sa țară, ocupată de Imperiul Răului, care după lungi tribulații reușește să "aleagă libertatea", dar care nu-și găsește foarte ușor rostul nici în lumea liberă. O carte bine construită și, mai ales, foarte bine scrisă de un autor care era foarte tînăr cînd a plecat din România, care, de altfel, și acum, este foarte tînăr. Cred că putem privi în Nicolae Matei un prozator de talent despre care, cu siguranță, ne va fi dat să mai auzim. În ce mă privește, îi urez succes. Cu toată prietenia pe care-o datorăm unui talent promițător. ■

CRONICĂ TEATRALĂ

Un spectacol de zile mari

Dorin POPA

Marți, 6 iunie a.c., în cadrul Festivalului-concurs ***Reuniunea Tinerilor Regizori***, în sala Teatrului "Luceafărul", de la orele 17,30, a avut loc spectacolul Teatrului Bulandra, din București, cu piesa ***"Casa evantai"*** de Marin Sorescu, în regia lui C.T. Popescu. La textul confuz și lipsit de dramatism s-a adăugat o anostă punere în scenă, care au generat, împreună, un plicticos și somnolent spectacol. Cunoscutul om de teatrul Ileana Berlogea - membră a juriului - a și adormit (la propriu), pe bună dreptate. În zadar cunoscuții actori Tora Vasilescu, Mariana Buruiană, Petre Lupu și Mihai Cafrița au încercat să rupă monotonia unei reprezentații statice și incolore.

În schimb, începînd cu orele 20,00, pe scena Teatrului Național "V. Alecsandri", s-a produs un adevărat miracol - o reprezentație de excepție. Este vorba de spectacolul cu piesa "Romeo și Julieta", de Shakespeare, spectacol jucat de Teatrul Național din București, în regia studentei Beatrice Bleonț. Toată lumea știe povestea și a văzut măcar o montare (sau un film) cu ***"Romeo și Julieta"***, dar maniera regizorală a spectacolului de acum este atît de originală, încît publicul urmărește cu sufletul la gură ceea ce se petrece pe scenă. Se pare că Beatrice Bleonț a avut mereu în minte remarca celebrului Peter Brook: "Trebuie s-o recunoaștem, oricît de fidele textului ar fi fost montările din ultimul secol, astăzi Shakespeare a început să devină cam plictisitor pentru spectatorul obișnuit". În consecință, tînăra regizoare și-a propus - și a reușit - să facă un spectacol antrenant, viu, artistic și chiar eclatant.

Printre altele, regizoarea a reușit să demonstreze scenic faptul că ***Shakespeare este contemporanul nostru***, așa cum afirma o carte a lui Jan Kott.

Acesta a fost unul din pariurile importante ale regizoarei Beatrice Bleonț: de a capta o parte a realității înconjurătoare cu ajutorul prestigiosului text shakesperian. Pe de altă parte, s-a dorit eliminarea tuturor clișeelor care parazitează piesa "Romeo și Julieta" de un secol încoace. Beatrice Bleonț a reușit să citească textul, scris în urmă cu exact patru sute de ani, cu un ochi proaspăt, întrebător și neliniștit. S-a încercat citirea piesei în absența poncifelor de care aceasta s-a încărcat în timp și s-a păstrat aproape spiritul viu al vieții de astăzi. Romeo și Julieta sînt, astfel, doi tineri adolescenți din Ferentari, Nicolina, Montmartre, Brooklin, Păcurari sau chiar - de ce nu? - din Verona. În fond, pare a spune regizoarea, 400 de ani sînt un fleac în imensitatea timpului, iar oamenii din vremea lui Shakespeare nu sînt chiar atît de diferiți de cei de astăzi. Spectacolul cu piesa "Romeo și Julieta" este, cu siguranță, un spectacol de regizor. Chiar dacă unele partituri actoricești sînt de excepție - Constantin Dinulescu, în rolul călugărului Lorenzo, și Claudiu Bleonț, în rolul lui Mercutio - cel mai important lucru este concepția regizorală. Și elementele acestei concepții moderne și spectaculoase nu sînt puține.

S-a jucat în toată profunzimea scenei ieșene, iar elementele de decor au fost extrem de puține și au avut prezențe episodice.

Cele mai importante elemente ale spectacolului realizat de Beatrice Bleonț par a fi: mișcarea și lumina. Muzica semnată de Gabriel Bassarabescu și ilustrația muzicală aparținînd lui Nicolae Basov, ca și luminile focalizate de Ana și Robert Vasilescu au avut, marți, la Iași, momente ce aminteau de divinitate. Mișcarea scenică este ceea ce dă impresia de preaplin, de viață acestui spectacol. Se face simțită, în orice moment, profesia inițială a regizoarei - aceea de balerină. Unul din momentele cele mai frumoase (cele mai artistice) îl constituie scena uciderii lui Tybalt în plan secund - în prim-plan aflîndu-se Julieta (Teodora Cîmpineanu). Romeo (George Călin) și Tybalt (Gabriel Costea) realizează într-o crepusculară lumină, în relenti, un fascinant dans al luptei și al morții, fără cuvinte. Tot fără cuvinte este jucată scena finală - scena morții - în care, după știința mea, pentru întîia oară, Julieta și Romeo mor concomitent, împreună, fiind fiecare dintre ei, conștient de moartea celuilalt. Celebra scenă a balconului este transformată, în această reprezentație nemaiîntîlnită, în scena căzii de baie. Și, culmea, este tot Shakespeare, marele Will nu are nimic de pierdut. Dimpotrivă. Muzica, țin să repet, a fost atinsă de multe ori de divinitate. Mișcarea scenică, năucitoare și colorată, amintește doar vag de baletul "Romeo și Julieta" de Prokofiev. După Franco Zeffirelli, Romeo și Julieta nu pot fi decît foarte tineri și alegerea celor doi adolescenți - George Călin și Teodora Cîmpineanu - în rolurile titulare dă prospețime, puritate și autenticitate dramei. Textul lui Shakespeare a fost pe alocuri mult simplificat. Cum am spus deja, scena finală - unică - se joacă fără text, fără cuvinte.

Mercutio - "un spirit veșnic treaz, o fantezie activă și prolifică" este magistral interpretat de Claudiu Bleonț. El realizează poate cel mai bun rol din acest spectacol de zile mari. Îl urmează, apoi, Constantin Dinulescu, Silvia Năstase (Doica), Ana Ciontea (Lady Capulet), Armand Calotă (Capulet), Marius Cordoș (Peter), Gabriel Costea (Tybalt) și Toni Cristin (Paris).

Foarte multe lucruri bune mai pot fi spuse despre acest spectacol de teatru autentic, în care nu există elemente statice, care să treneze, la care muzica este excepțională. Dar, pe lîngă întregul spectacol, pe lîngă regia uluitoare semnată de Beatrice Bleonț, poate cel mai mult a impresionat, marți seara, emoționantul public ieșean, care este - să nu se uite asta - de mare calitate. O sală arhiplină a punctat, cu finețe, toate momentele înalte. Publicul ieșean pare avid de spectacole de calitate, de spectacole ingenioase și autentice. ■

UNGHIUL DE TRAGERE

Guvernare și informație

Val CONDURACHE

Toată lumea știe că salariile lucrătorilor de la regiile autonome de stat, ca și ale lucrătorilor de la Metrorex sau SNCFR sînt cu mult mai mari decît acelea ale angajaților din instituțiile bugetare sau ale societăților comerciale cu capital de stat. Tocmai de aceea, grevele de la SNCFR, Metrorex sau RENEL au fost primite cu iritare nu numai de către guvernanți, care au susținut că li se clatină scaunele și au calculat, de îndată, costurile grevelor, dar și de către omul de rînd, care nu poate pricepe de ce el, plătit pe jumătate, sau nici atît, nu poate face o grevă de asemenea proporții ca să obțină niște drepturi în plus, în vreme ce alți lucrători, care nu muncesc nici mai mult nici mai greu decît ei, pot să-și permită să șantajeze Guvernul și să blocheze, în ultimă instanță, funcționarea celor mai multe servicii publice.

Ca să înțelegem mai bine rolul și rostul mișcării sindicale de acum va trebui să ne întoarcem în ianuarie, februarie, martie și aprilie 1990, cînd guvernarea provizorie, de greșelile căreia nu este nimeni scutit, de la președintele CPUN la primul ministru, a irosit în gesturi populiste, electorale, bruma de excedent valurar. Pentru a obține un avantaj decisiv în fața opoziției, formată din partidele istorice, FSN a încurajat cu inconștiență o formă reactualizată a "luptei de clasă": "noi muncim, noi nu gîndim". În perioada grevelor SNCFR din 1991, guvernul Roman (dar și Președinția) n-au cerut (pentru că nu au dorit) intrarea în legalitate a mișcărilor sindicale, ci le-au folosit în interese politice. Momentul Reșița nu a fost decît o scurgere reziduală de pretenții salariale electorale.

Guvernele post-comuniste din România s-au lăsat, de fapt, șantajate de sindicate de importanță strategică, iar Opoziția a manifestat o apatie bizară la niște revendicări care atentau, de fapt, la regulile democrației și ale statului de drept. Și de o parte și de alta a primat interesul politic. Concesiile făcute atunci se plătesc și acum. Nu orice sindicat poate șantaja guvernarea, oricare ar fi ea, ci numai acelea de importanță strategică. Guvernările succesive au semnat, însă, niște contracte colective de muncă - e adevărat, sub presiunea mișcărilor greviste - pe care mai apoi nu le-au respectat. E o altă greșeală, pe care guvernanții o ascund de urechile electoratului majoritar. În plus, ei știu că metoda cea mai eficientă de dislocare a energiilor contestatare e dezbinarea: dacă dai publicității salariile angajaților din regiile autonome, orice acțiune a sindicatelor își pierde credibilitatea. Orice om sănătos la cap pune întrebarea: "Dacă el, de la RENEL, vecinul meu de palier, face grevă, eu ar trebui să ies cu pușca în stradă și totuși n-o fac. Iar din cauza lui, mi se oprește și mie apa caldă, mi se stinge lumina, mi se strică frigiderul". Nu se mai gîndește nimeni la faptul că Guvernul plătește, încă o dată, pe la spatele nostru, chitanțele semnate în alb.

Ca să scape de șantajul sindicatelor strategice, statul minte, își ia angajamente pe care nu le poate respecta, numai ca să scape de presiunea străzii fără să împrăștie mulțimea cu gloanțe sau tunuri de apă. De data asta chiar aș vrea ca guvernul Văcăroiu să nu cedeze. Dacă o face, nu-și ia doar asupră-și povara unei mulțimi de neguvernat, ci o lasă moștenire guvernelor ce vor veni. Iar buba socială, aceea care trebuie spartă, nu stă în salariile angajaților de la regiile autonome de stat. Guvernul, în schimb, ar trebui să recunoască faptul că a încurajat sindicalismul anarhic prin măsuri populiste.

S-ar mai putea trage o concluzie din grevele acestui început de iunie: aceea că Guvernul are nu numai resurse umane ("spărgătorii de grevă") ca să stopeze orice acțiune de protest, dar și resurse energetice și financiare ascunse chiar și Parlamentului, prin care se poate apăra de colapsul economic. Sînt în țară rezerve de energie și de bani de care opoziția nu are habar, deși este reprezentată în Parlament în proporție de aproape 50%. De aceea cred că a fost o mare greșeală politică refuzul ei de a participa la guvernare în 1992. Ea s-a temut să nu fie antrenată într-un program de criză care i-ar fi erodat credibilitatea și a obținut aceeași discreditare politică, fără să aibă acces la guvernare și informație. ■

DIN TELEFOANELE, SCRISORILE ȘI AUDIENȚELE ZILEI

Rubricile "Din scrisorile, telefoanele și audiențele zilei" și "Ultimul vagon poștal" au menirea de a asigura un dialog direct între cititori și reprezentanții principalelor instituții publice. În cadrul acestor rubrici cititorii își pot exprima opiniile în legătură cu diverse probleme locale și de interes național. Semnatarii scrisorilor sînt rugați să folosească un limbaj decent și să nu aducă acuzații nefondate.

Important: Începînd din data de 30 mai, "Monitorul" dispune din nou de un redactor de serviciu de noapte. Acesta va răspunde apelurilor dvs. la numerele de telefon 271271 și 145610.

■ Consumuri de apă

Inginerul Airinei ne-a telefonat să ne spună că el consideră nereal baremul consumului de apă rece stabilit de către R.A.J.A.C., respectiv 7 metri cubi lunar de persoană. Afirmă că a efectuat măsurători în propriul său apartament, din care reiese că un cetățean ar consuma cel mult 4 metri cubi de apă lunar. El ar dori ca R.A.J.A.C. Iași să comunice calculațiile de consum mediu, motivînd că în prezent, cînd s-a mărit simțitor prețul de livrare al apei reci, pentru consumatori este important să cunoască cu exactitate modul de calcul.

I-am sugera cititorului nostru să efectueze încă o măsurătoare: un robinet cu garnitura defectă, care lasă să picure 5 picături pe secundă, mărește consumul în 24 de ore cu peste 170 litri și asta înseamnă o pierdere de peste 5 metri cubi apă lunar. Doar de la un singur robinet!

■ Împotriva curățeniei

Am primit un telefon de la un ieșean care își exprima nedumerirea față de atitudinea vatmanului de pe tramvaiul 5 (vagonul 317) care în data de 5 iunie, pe la ora 15,30, la cap de linie în Dacia, nu i-a permis taxatoarei să măture vagonul. Călătorii care au protestat au fost poftiți afară din vagon de către vatmanul furios, care a pornit fără călători dar cu... gunoaie.

■ Jocurile copilăriei

Ne scrie învățătoarea Vica Tuturman, de la Școala Generală din Tomești, despre importanța educației muzicale și a educției fizice a școlarilor. Din perspectiva acestei coordonate educaționale, Vica Tuturman subliniază valoarea jocului în activitatea copiilor de vîrstă școlară: le îmbogățește experiența, le stimulează spiritul de dreptate și contribuie la motricitatea generală. Iar activitățile sportive desfășurate pe fond muzical dau cele mai bune rezultate.

■ Grija pentru casa în care locuim

Într-o lungă scrisoare, o locatară a unui bloc din cartierul Nicolina II (căreia intenționat nu-i transcriem numele pentru a o proteja de eventuale "represalii") se arată îngrijorată și indignată de comportamentul copiilor din bloc: aceștia rup arbuștii și copăceii plantați, zgîrie pereții, sparg geamurile ușilor de la intrare și dacă cineva le atrage atenția, unii părinți le iau apărarea și chiar se răzbună.

Dumneaei consideră că este necesar ca în această problemă să intervină edilii orașului și diriginții din școli.

Stimată doamnă, aceste probleme de conviețuire între locatari depind de educația atît a celor mari cît și a celor mici, după cum v-ați convins. Azi apartamentele din blocuri au devenit în cea mai mare parte proprietate a locatarilor, prin urmare ei trebuie să se organizeze în asociații și să ocrotească bunurile comune.

■ Problema ecarisajului

Mircea Palade, neobositul nostru corespondent, face o scurtă prezentare a zonei bulevardului Poitiers, care, în prezent, arată bine, în timpul zilei, subliniază dînsul, pentru că imediat ce se lasă seara, încep să se adune cîinii care terorizează atît pe adulți cît și pe copii. Mircea Palade ne spune că un paznic de la un depozit (vizavi de casa familiei Acatrinei) este un mare iubitor de animale, avînd în îngrijire vreo 6-7 exemplare de cîini de rase diferite, pe care îi hrănește cu resturi din containerele de gunoi.

Cetățenii din zonă au reclamat acest fapt la Primărie și la Corpul Gardienilor Publici, dar nu s-au luat măsuri. Și atîta timp cît nu se va rezolva problema ecarisajului în Iași, nu vedem încă soluția.

■ Scrisoare de mulțumire

Din partea colectivului S.C. AQUAMOLD TRADING S.R.L. Iași, primim o scurtă notă în care sînt evidențiate competența și profesionalismul de care au dat dovadă lucrătorii Secției a II-a de poliție Păcurari, care, într-un interval de timp doar de 5 ore au recuperat o importantă sumă de bani ce fusese sustrasă de la un salariat al firmei în timp ce acesta își exercita atribuțiile.

■ Alte premii ale Salonului Internațional de Inventică

Un cititor a ținut să aducă unele precizări la articolul publicat în paginile "Monitorului" referitor la premiile acordate la Salonul Internațional de Inventică. Astfel, el ne spune că și eleva Cornelia Dimitriu, din clasa a V-a de la Liceul Național a obținut o medalie de bronz și o mențiune specială a juriului pentru dezvoltarea abilității inventive.

Constantin IURAȘCU

BOMBA

DE CAUCIUC

Propunerea ziarului *"Adevărul"*, de a se modifica actualul sistem de alegere a aleșilor poporului, dacă are dezlegare de la președintele Iliescu, probabil că îi face deja pre mulți parlamentari să nu doarmă noaptea. Pentru că, se știe, mulți parlamentari sînt produse ale *"listelor de partid"*, fără nici o legătură cu vreo calitate personală. ***Asociația Pro Democrația*** a preluat din zbor propunerea ***"Adevărului"*** și a declanșat, începînd de ieri, o campanie națională de strîngere a 250.000 de semnături cetățenești, pentru a se introduce în Parlament proiectul de lege privind alegerile pe baza votului uninominal. Vă imaginați, stimați cetitori ai bombei, cu cîtă acreală vor primi actualii parlamentari propunerea de a dezbate și vota modificarea sistemului electoral. Pentru mulți, votul uninominal va însemna decesul din calitatea de parlamentar listangiu. Oricum, propunerea avasată de ***Pro Democrația*** mai lasă o portiță de scăpare pentru nulitățile din partide, deoarece se propune alegerea a 110 deputați pe baza vechiului sistem, cu *"liste de partid"* (în afara celor 218 deputați și 109 senatori, aleși prin scrutin uninominal).

Încă nu s-a studiat pe păturice cum stă treaba cu această propunere, dar noi, cu bunul simț specific românului, ne gîndim cam în feliul următor. În țară sînt 42 de circumscripții electorale (corespunzătoare județelor țării, inclusiv Sectorul Agricol Ilfov și București). Ce-ar fi ca, în virtutea scrutinului uninominal, să se voteze cîte doi senatori pentru fiecare județ (adică 82), iar pentru București să mai fie încă 10 locuri de senatori, din care două pentru senatori de drept (Patriarhul Bisericii Ortodoxe și președintele Academiei)? Opt senatori ***"de București"*** sînt destui, Capitala avînd un potențial electoral de aproximativ 10%. Am avea, deci, de ales 90 de senatori (doi ar fi de drept). Ar fi cu totul altceva să știm că Iașul a desemnat doi senatori, pe ***Ion Solcanu*** și pe ***Vasile Lupu***, oameni care zi și noapte se gîndesc numai la interesele ieșenilor, nu-i așa? La fel și cu alegerea deputaților: 164 din ***"provincie"***, 16 din București prin scrutin uninominal și încă 110 (de exemplu) pe ***"liste de partid"***. Nu-i așa că e interesant? Fiecare județ ar trimite cîte doi senatori și patru deputați, cunoscători ai problemelor electoratului și preocupați de rezolvarea lor, nu ca acuma, bașca vreo cîțiva clienți de partid, votați pe ***"liste"***. Ia să vedem, băieții din UDMR cîți ar trimite. Păi, ar trimite numai din județele Harghita și Covasna, unde pretind că sînt "majoritari", adică patru senatori și opt deputați (eventual încă vreo patru de pe liste). Adică, în Senat ar reprezenta 2,17%, iar în Adunarea Deputaților cam 4,13%. Eee, nu ar fi o treabă bună? Sigur că da.

LIZUCA și PATROCLE
uninominali, pe păturicea din Dumbravă

Pese de cauciuc. Poimîine apare ziarul ***"Bomba de Cauciuc"***, separat de ziarul monitoricesc. Are un sumar de ți se încrețește șira spinării de plăcere, nu altceva! Și nu va costa decît 300 de leuți.

AM ALES!
Și nu mi-a fost deloc greu!
BOMBA DE CAUCIUC
De sîmbăta asta, cu preț propriu și complet desprinsă apare
BOMBA DE CAUCIUC

SFATUL MEDICULUI

Drogurile o problemă de actualitate

Orice drog este o otravă potențială care poate cauza incapacitatea fizică și chiar moartea, dacă este introdus în organism în cantități greșite sau amestecat la întîmplare cu alte droguri.

Deși este cunoscută de aproape 5000 de ani, marijuana este unul dintre cele mai puțin înțelese droguri naturale. Marijuana afectează starea de spirit și gîndirea, ca și alcoolul, și poate cauza halucinații ușoare. Consumul frecvent de marijuana duce la creșterea riscului de bronșită, emfizem și cancer pulmonar. Marijuana a fost folosită de-a lungul istoriei, în diverse civilizații, pentru a modifica dispoziția, percepția și conștiința.

Efectele ei au un spectru larg: de la creșterea creativității la provocarea unor experiențe mistice și la amplificarea percepțiilor. După alcool, marijuana este cel mai popular "drog de relaxare".

În lume, marijuana a fost folosită și în alte scopuri. În unele triburi primitive din America de Sud, Africa și India, marijuana este folosită la ceremoniile religioase și în scopuri medicale. Minerii africani au folosit-o pentru a le ușura munca grea și mulți jamaicani o folosesc la sfîrșitul zilei pentru a înlătura oboseala. Marijuana a fost folosită ca substanță toxică în diverse zone ale lumii timp de secole și în SUA, mai ales în secolul al XX-lea. Marijuana a fost descrisă prima dată într-o tipăritură - o carte chinezească de medicină - în secolul al II-lea înainte de Hristos. În China, în urmă cu 5000 de ani, a fost utilizată cu rol de anestezic. Vechii asirieni, persani, greci, romani și indieni foloseau drogul pentru a controla spasmele musculare, pentru a diminua durerile și pentru a trata indigestia. Era folosită, de obicei, în medicina populară din Africa și Asia. Asirienii au început să o utilizeze în loc de tămîie, în secolul al IX-lea. În 1611, marijuana începe să fie cultivată, pentru fibră, în Jamestown-Virginia, SUA. În America secolului al XIX-lea era folosită de medici pentru tratarea durerilor de cap, a insomniei, a durerilor menstruale și crizelor spastice în general. Este încă folosită ca medicament în Orientul Mijlociu și în Asia.

Folosirea marijuanei în medicină. Cannabis și derivatele ei pot fi folosite în tratarea glaucomului, a unei grupe de boli oftalmologice cu afectarea nervului optic și care, în final, duc la orbire. De asemenea sînt întrebuințate în tratamentul stării de greață și a vărsăturilor ce apar la bolnavii cu afecțiuni neoplazice după chimioterapie, fiind printre puținele droguri cu acest efect. În 1973, un grup de pacienți diagnosticați cu leucemie și care fumau marijuana au constatat că aceasta le reduce starea de greață. Marijuana acționează și ca stimulent al poftei de mîncare - scăderea apetitului și pierderea în greutate este o problemă majoră în tratamentul bolnavilor de cancer. Cannabis este considerată ca un tratament al astmului, convulsiilor, depresiunii și stării de anxietate. Unele cercetări propun marijuana ca un relaxant muscular, ca un analgezic și ca agent antitumoral. Marijuana, numai prescrisă de un medic pentru o anumită afecțiune are efecte benefice, în caz contrar efectele negative asupra organismului le depășesc cu mult pe cele benefice.

Dr. Daniel MARDARE

CARNETUL ZILEI

✝ Aducerea Moaștelor Sf. Teodor Stratilat; sf. martiri Nicandru și Marcian

11° - 28° C VREMEA

■ Vremea se menține caldă, dar instabilă după-amiaza. Cerul va fi variabil, cu unele înnourări mai accentuate în a doua parte a intervalului, cînd se vor semnala averse locale de ploaie, însoțite de descărcări electrice. Vîntul va sufla slab la moderat. Temperatura aerului va înregistra valori minime cuprinse între 11-16 grade Celsius, iar maxime între 25-28 grade Celsius. **(Eugen Mihai PANIANOPOL - Centrul de Prevedere a Vremii Bacău)**

FARMACII DE GARDĂ

Farmacia nr. 2, Piața Unirii (tel. 116029).

SPITALE DE GARDĂ

Spitalul "Spiridon" (tel. 142730): Clinica I Medicală, Clinica a III-a Chirurgie; **Maternitatea "Cuza Vodă"** (tel. 143320).

TVR BUCUREȘTI

TVR 1 - 7,00 TVM. Telematinal ■ 8,30 La prima oră cu... ■ 9,15 Film serial (r): Santa Barbara (SUA), ep. 170 ■ 10,00 Actualități ■ 10,05 Limbi străine ■ 11,05 Film serial (r): Aur și noroi (Spania, 1992), ep. 73 și 74 ■ 12,45 Campionatul European de baschet feminin: România - Spania (repriza a doua) ■ 13,30 1001 audiții ■ 14,00 Actualități ■ 14,10 TVR Iași. Est Meridian ■ 15,05 TVR Cluj-Napoca ■ 16,00 Actualități ■ 16,10 Divertisment internațional ■ 16,25 Acești pătimași minunați ■ 16,40 Sub semnul întrebării. Pensiile - "fata morgana" a unei vieți de muncă ■ 17,40 Milenium ■ 18,25 Desene animate: Cartea junglei ■ 18,50 Tragerile Super Loto 5/40 și Multiplă Expres ■ 19,00 Medicina pentru toți ■ 19,30 Film serial pentru tineret: California visează (SUA), ep. 34 ■ 20,00 Actualități. Buletin meteo. Telesport ■ 20,40 Publicitate ■ 20,45 Film serial: Valea păpușilor (SUA, 1994), ep. 2 ■ 21,45 Reflecții rutiere ■ 22,00 Studioul economic ■ 22,30 Actualități ■ 22,45 Memorialul durerii. Rezistența armată anticomunistă; Luptătorii din Obcinele Bucovinei ■ 0,10 Seriale de neuitat: Familia Palliser, ep. 19.

TVR 2 - 7,00 La prima oră ■ 10,00 Magazinul performanțelor ■ 11,00 Telejurnal Worldnet ■ 11,30 Desene animate: Mizerabilii ■ 12,00 Noi frontiere (r) ■ 12,40 Negustorul de vise ■ 13,15 Confluențe (r) ■ 13,45 Ritmuri muzicale ■ 14,00 Actualități ■ 14,10 Magazin social ■ 15,00 Tenis. Marele turneu de la Roland Garros ■ 16,30 Film serial: Și bogații plîng ep. 193 ■ 17,00 Ceaiul de la ora 5 ■ 19,00 Emisiune în limba germană ■ 20,00 Conviețuiri ■ 21,00 TVM. Mesager ■ 21,30 Formula 3 ■ 22,00 Cinematograful de artă: Aripi de fluture (Spania, 1991). Premieră pe țară. ■ 23,50 Tenis. Marele turneu de la Roland Garros

TVR IAȘI

Pr.I, orele 14,10 - 15,05 - Est Meridian Magazin - Note, știri și reportaje din Moldova ■ Punctul pe "i" - Neașteptatele valori ale vieții - anchetă de Carla Tompea ■ Pro natura: Pădurea de argint între poveste și adevăr - rubrică de Ligia Olteanu ■ Vedete în recital ■ Sport ■ Videoclipul emisiunii. Redactori: Ligia Olteanu, Mircea Ungureanu.

TV EUROPA NOVA

10,00 Deschiderea programului de dimineață ■ 10,05 Mati Nova - emisiune-magazin ■ 11,00 Lumea la microscop ■ 12,00 Infonova ■ 12,10 Film: "Te urăsc, dragă mamă" (r) ■ 13,40 Credință și cultură ■ 14,10 Închiderea programului de dimineață ■ 17,00 Deschiderea programului ■ 17,05 Veniți cu noi la cinema. ■ 17,30 Agora. România și cel de-al doilea război mondial - o viziune americană. Invitați: N. Talavera, J. Michelson, K. Treptow; Retrospectivă politică: Lungul drum al revistei de cultură - interviu cu scriitorul Ștefan Borbely. Realizator: Lucian Dîrdală ■ 18,15 Euromusic ■ 18,25 Clubul lui Gogoșneață ■ 18,30 Desene animate ■ 18,55 Publicitate ■ 19,00 Infonova ■ 19,35 Față în față. ■ 19,55 Videoclip '95 ■ 20,30 Vademecum. A trăi fără a vedea (I) - film documentar. ■ 20,55 Publicitate ■ 21,00 Film: "Un romantic incurabil" (producție SUA; regia: Marshall Brickman; cu: Wallace Shawn, Ron Silver). ■ 22.30 Infonova ■ 22,40 Aici Europa Nova (talkshow) "Aparență și realitate". Cît de necesară e "înfrumusețarea" imaginii" ■ 23,40 Magazin sportiv

TELE M

6,30 Deschiderea emisiei ■ 7,00 J. Tele M ■ 7,30 Observator ■ 8,30 Film artistic: [illegible] (parodie SF). Regia Ted Nicolau. ■ 10,00 Film serial: "Răzbunarea" (ep. 79/r) ■ 11,00 Film artistic: "Organizația" (acțiune) ■ 12,50 Închiderea emisiei ■ 17,30 Deschiderea emisiei ■ 18,00 Total M Știri ■ 18,15 Actualitatea ieșeană ■ 18,30 Documentar Worldnet ■ 19,00 Firme și patroni. Emisiune realizată în colaborare cu Federația Patronilor Iași ■ 19,30 Film serial: "100 de ani de cinematografie" ■ 20,00 Desene animate ■ 20,30 Film serial: "Răzbunarea" (ep. 80) ■ 21,30 Film artistic: "Sabia vrăjită" (aventuri). ■ 23,00 Film artistic: "Furia care arde" (dramă). ■ 0,40 Închiderea emisiei.

TV SATELIT

RTL

6,30 Seriale, desene animate ■ 10,00 Reluări seriale ■ 11,00 Frumos și bogat (s) ■ 11,30 Vremea dorinței (s) ■ 12,00 Prețul e fierbinte (cs) ■ 12,30 Duelul familiilor (cs) ■ 13,00 Magazinul amiezii ■ 13,30 Springfield Story (s) ■ 14,15 Santa Barbara (s) ■ 15,05 Pasiunea ei e crima (sp) ■ 16,00 Ilona Christen talkshow ■ 17,00 Hans Meiser talkshow ■ 18,00 Jeopardy! (cs) ■ 18,30 Între noi (s) ■ 19,00 Frumos și bogat (s/r) ■ 19,30 Exclusiv - mag. vedetelor ■ 20,10 Exploziv-magazin ■ 20,40 Vremuri bune și rele (s) ■ 21,15 Dr. Stefan Frank (s) ■ 22,15 Policlinica (s): "Atentatul" ■ 23,15 Nimeni nu e perfect (s. Germania 1994/1995, ep.1) ■ 0,15 Show nocturn.

PRO 7

6,35 A. Kiesbauer (show/r) ■ 7,25 Alf (s/r) ■ 7,50 Desene animate ■ 8,10 Pantera roz (d.a) ■ 9,05 Bonanza (s.w) ■ 11,05 Roseanne (s/r) ■ 11,35 Pirații (f.a. Anglia 1963) cu Cristopher Lee, A. Keir ■ 13,10 Cei doi Hart (s) ■ 14,05 Îngerii lui Charlie (s) ■ 15,05 A. Kiesbauer talkshow ■ 16,00 Străzile din San Francisco (sp) ■ 17,00 L.A. Law (s) ■ 18,00 Desene animate ■ 19,25 Alf (s): "Vărul Blinky" ■ 20,00 Roseanne (s): "Halloween" ■ 20,30 Taff - mag. informațional ■ 21,10 Turtles II (co.SUA 1991) cu Paige Turco ■ 23,00 Top Line (f.SF. Italia 1988) cu Franco Nero, W. Berger ■ 0,55 Reluări ■ 5,15 Răzbunarea (f.a. SUA '87).

MTV

7,00 Matinal, cu Maria ■ 8,30 Dans în aer liber, cu Eric ■ 9,00 3 din 1 ■ 11,00 Ingo, cu mix-ul dimineții ■ 13,00 Muzică soul, cu Lisa I'Anson ■ 14,00 Mari hituri ■ 15,00 Mix-ul după-amiezii ■ 17,00 Magazin cinematografic ■ 17,30 Sport la MTV, cu D. Cortese ■ 18,30 Dial MTV, cu Enrico ■ 19,00 Muzică de dans, cu Simone ■ 19,30 Muzic non-stop ■ 21,00 Mari hituri ■ 22,00 Most Wanted cu Ray Cokes - serie nouă ■ 23,30 Beavis and Butt-head (d.a) ■ 0,00 Știrile nopții MTV ■ 0,15 Magazin cinematografic (r) ■ 0.30 The Levellers în concert! ■ 1,00 Pulsul - em. de modă ■ 1,30 Sfîrșitul? cu Davina & Hugo și Beavis & Butt-head ■ 2,30 Dans în aer liber.

EUROSPORT

9,30 Eurofun. ■ 10,00 Baschet. Campionatul European de baschet feminin - Brno. Franța - Germania ■ 11,30 Atletism ■ 13.00 Magazin de motociclism ■ 13,30 Magazin de automobilism ■ 14,00 Fotbal. Campionatul European 1996. Jocurile preliminare ■ 15,00 Tenis. Turneul Internațional de la Roland Garros. În direct: semifinalele competiției feminine ■ 19,00 Magazin de automobilism Formula 1 ■ 19.30 Superbike - Campionatul Mondial ■ 20.30 Știri sportive (I) ■ 21,00 Lupte ■ 22.00 Lupte - Războinicii ringului ■ 23.00 Tenis. Turneul Internațional de la Roland Garros. Selecțiuni din semifinalele feminine ■ 0.00 Fotbal. Preliminariile Campionatului European 1996. ■ 2.00 Știri sportive (II). ■ 2,30 Închiderea programului.

TELECABLE

9,00 Deschiderea emisiunii ■ 9,15 Desene animate ■ 9.30 Film: "Pumn însîngerat" 5 (acțiune - karate) ■ 10,50 Desene animate ■ 12,15 Desene animate ■ 12,30 Film: "Credința" (artistic) ■ 14,10 Desene animate ■ 15,10 Film serial: "Inimi frînte" (ep. [illegible]) ■ 16,00 Desene animate ■ 16,30 Film: "Zona periculoasă" 3 (acțiune) ■ 18,10 Telecinemateca: "Hello Dolly" ■ 20,20 Cocktail ■ 21,00 Film: "Printre prieteni" (acțiune) ■ 22.30 Film: "Alunecare de teren" (acțiune) ■ 0,20 Penthouse (sexy) ■ 0,35 Film: "Casa dragonului" (acțiune - karate) ■ 2.20 Penthouse (sexy).

RADIO NORD-EST

5.30 - 10,00 Micul dejun. Emisiune matinală de informații și muzică, știri din actualitatea locală, informații utilitare, horoscop, sfatul medicului, informații economice, concursul dimineții, relatări din diferite puncte ale orașului (6,00-6,30 buletinul de știri și programul Actualitatea preluate de la BBC). Realizatori Cătălin Lenta și Cătălin Elisei ■ 10,00-14,00 Fir direct. Timp de patru ore în contact direct cu viața orașului, informații din actualitatea locală, răspunsuri la întrebările ascultătorilor, concursuri și muzică. Realizator Iulia Mihalache ■ 14,00-14,30 BBC Buletinul de știri și Actualitatea ■ 14,30 - 18,00 Turnul de control. Cea mai importantă emisiune informativă a zilei: 14,45 Paralela Sport; 16,30 Puls Nord-Est - reportaje, interviuri, relatări din actualitatea locală și națională; 17,30 Financiarul - rubrică de informații economice, muzică. Realizator Ovidiu Șimonca ■ 18,00-19,00 BBC: Buletinul de știri și Actualitatea ■ 19,00-21,00 Buzduganul de seară. Emisiune de divertisment, muzică și concursuri. Realizatori: Livia Susanu și Daniel Buzdugan ■ 21,00 - 21,30 BBC: Buletinul de știri și Actualitatea ■ 21,30 - 22,00 Puls Nord-Est - ediție de seară ■ 22,00 - 24,00 Punctul pe I. Emisiune talk show pe probleme de actualitate. Realizator Ovidiu Șimonca ■ 0,00 - 1,00 Muzică de catifea. Muzică diafană și catifelată pentru suflete sensibile. Realizator: Sandi Leonties ■ 1,00 - 3,00 Rob Mc Lean Show - VOA Europe ■ 3,00 - 4,15 Albumul nopții ■ 4,15 - 5,00 Jazz - VOA Europe ■ 5,00 - 5,30 Ritmuri de înviorare.

MUZEUL LITERATURII ROMÂNE

■ Muzeul Literaturii Române Iași, în colaborare cu Școala nr. 11 "Otilia Cazimir", organizează astăzi, de la orele 11,00, sub genericul "Mi-e sufletul pe-aici..." - cu prilejul comemorării a 28 de ani de la moartea Otiliei Cazimir, o slujbă de pomenire la mormîntul scriitoarei de la Cimitirul Eternitatea. Invitat: Ioanid Romanescu.

MUZEUL "M. EMINESCU"

■ Muzeul Literaturii Române organizează astăzi, de la orele 16,00, la Muzeul "M. Eminescu", un recital susținut de actorul Gabriel Lazăr și de cantautorul Radu Ștefan.

CLUBUL CULTURAL "JUNIMEA"

■ Muzeul Literaturii Române Iași organizează astăzi, la orele 17,00, la Clubul Cultural "Junimea" o manifestare dedicată centenarului nașterii filosofului, pedagogului și slavistului Vasile Harea și un medalion "Laurențiu Faifer" la împlinirea a 80 de ani de la nașterea profesorului și dramaturgului. Invitați: Constantin Ciopraga, Gavril Istrate, Bogdan Ulmu, actorii Liviu Manoliu și Teodor Corban.

DECENII EMINESCIENE

■ În organizarea Despărțămîntului Astra "M. Kogălniceanu" Iași, astăzi se inaugurează o serie de manifestări sub genericul "Decenii eminesciene". La orele 21,00, la "Galeriile Anticariat" va avea loc o întîlnire cu poeta Vanghea Sterju, din Macedonia.

REUNIUNEA TINERILOR REGIZORI

■ În cadrul Reuniunii Tinerilor Regizori, astăzi sînt programate următoarele spectacole: - ora 16,00, sala Teatrului "Luceafărul" - "Melania și ceilalți", de Al. Stefănescu, prezentat de Teatrul Arad. Regia: Sabin Popescu; - ora 19,30, sala Teatrului Național - "Cui i-e frică de Virginia Woolf", de Ed. Albee, prezentat de Teatrul Național "Vasile Alecsandri". Regia: Silvia Ionescu. De la orele 10,00, în sala Teatrului "Luceafărul" va avea loc un colocviu-dezbatere, "Confesiuni" prezidat de Ion Cojar.

FESTIVALUL "TEIUL DE AUR"

■ Astăzi, de la orele 19,00, în sala Casei Sindicatelor continuă Festivalul și Concursul de muzică ușoară "Teiul de Aur".

Principalele trenuri care circulă prin gara IAȘI

Nr. tren	Tren	Distanța de circulație	Ora plecării	Linia
683	ACC	CHIȘINĂU-CONSTANȚA	1:17	3A
684	ACC	CONSTANȚA-CHIȘINĂU	4:33	4A
255	ACC	IAȘI-CICEU-CRAIOVA	5:09	1A
622	ACC	IAȘI-BUCUREȘTI	5:50	2A
963	INTER	IAȘI-PAȘCANI-BUCUREȘTI	6:00	1A
341	ACC	IAȘI-TIMIȘOARA	6:13	2C
455	ACC	GALAȚI-SATU-MARE	11:09	3A
624	ACC	IAȘI-BUCUREȘTI N	11:30	4A
655	ACC	IAȘI-TIMIȘOARA	14:00	1C
626	ACC	IAȘI-BUCUREȘTI	14:45	1A
641	ACC	IAȘI-PAȘCANI-BUCUREȘTI	15:52	1C
967	INTER	IAȘI-PAȘCANI-BUCUREȘTI	16:20	1A
456	ACC	SATU-MARE-GALAȚI	16:33	3A
35	RAP	IAȘI-TIMIȘOARA	19:35	1A
345	ACC	IAȘI-TIMIȘOARA	20:30	2C
653	ACC	IAȘI-PAȘCANI-BRAȘOV	21:18	4A
668	ACC	IAȘI-MANGALIA	22:10	2A
61	RAP	IAȘI-PAȘCANI-BUCUREȘTI	23:30	2A

Nr. tren	Tren	Distanța de circulație	Ora sosirii	Linia
683	ACC	CHIȘINĂU-CONSTANȚA	1:02	3A
684	ACC	CONSTANȚA-CHIȘINĂU	4:18	4A
654	ACC	BRAȘOV-IAȘI	4:37	3A
627	ACC	BUCUREȘTI N.-IAȘI	5:39	A
62	RAP	BUCUREȘTI N.-PAȘCANI-IAȘI	5:49	2C
656	ACC	TIMIȘOARA-IAȘI	6:07	2A
36	RAP	TIMIȘOARA-IAȘI	7:39	1A
346	ACC	TIMIȘOARA-IAȘI	8:42	1A
455	ACC	GALAȚI-SATU-MARE	10:54	3A
966	INTER	BUCUREȘTI-PAȘCANI-IAȘI	11:00	1A
642	ACC	BUCUREȘTI N.-IAȘI	12:40	1A
456	ACC	SATU-MARE-GALAȚI	16:14	3A
621	ACC	BUCUREȘTI N-IAȘI	17:19	1A
623	ACC	BUCUREȘTI-IAȘI	20:00	1A
342	ACC	TIMIȘOARA-IAȘI	21:42	2C
968	INTER	BUCUREȘTI N-IAȘI	21:50	1A
667	ACC	MANGALIA-IAȘI	22:26	2A
256	ACC	CRAIOVA-IAȘI	22:35	3A
625	ACC	BUCUREȘTI N-IAȘI	23:11	1A

Trenurile 621-622, 623-624, 625-626, 653-654, 642 circulă în regim de tren rapid

Principalele curse de autobuze care circulă prin autogara IAȘI

ORA	CURSA
6.00	Iași - Roman - Piatra-Neamț; Iași - Vaslui
6,15	Iași - Botoșani - Dorohoi; Iași - Răducăneni - Huși
6.30	Iași - Dolhești - Huși
7.00	Iași - Chișinău; Iași - Vaslui - Bîrlad - Tecuci - Galați - Tulcea
7,05	Iași - Ripiceni - Săveni
7.30	Iași - Roman - Bacău - Onești - Brașov; Iași - Bălți
8,45	Iași - Ungheni (R. Moldova)
9.30	Iași - Huși - Berezeni - Galați; Iași - Pașcani - Tîrgu-Neamț - Poiana Teiului - Vatra Dornei
10.00	Iași - Hîrlău - Botoșani - Siret - Rădăuți Bucovina
12.00	Iași - Pașcani - Fălticeni - Suceava - Gura-Humorului - Cîmpulung Moldovenesc
12.30	Iași - Tg.Frumos - Șcheia - Pașcani
13.00	Iași - Roman - Bacău
13.30	Iași - Roman
14.00	Iași - Dolhești - Huși; Iași - Chișinău
14.15	Iași - Răducăneni - Huși; Iași - Șanta Mare - Ripiceni - Săveni
14.30	Iași - Hîrlău - Botoșani; Iași - Roman - Bacău - Comănești; Iași - Ungheni (R. Moldova)
14.45	Iași - Tg. Frumos - Mircești - Tg. Neamț
15.00	Iași - Piatra Neamț
16.00	Iași - Pașcani - Fălticeni
18.00	Iași - Hîrlău - Botoșani

☎ TELEFOANE UTILE

☎ SALVARE: 961
☎ POMPIERI: 981
☎ POLIȚIE: Inspectoratul Județean Centrala 140720; Dispecerat 146666; Municipiu Centrala 140020 Dispecerat 146840/955 Ofițer de serviciu 146850; Serviciul Circulație - 140070.
☎ SERVICII MEDICALE MOBILE (asistență medicală de urgență la domiciliu): 113130/569, zilnic între orele 7,00-23,00
☎ AGENȚIA C.F.R.: 147673
☎ INFORMAȚII GARĂ: 146333
☎ AUTOGARĂ: 146587
☎ TAXICOM, dispecerat: 953, 146593
☎ AGENȚIA TAROM: 115239
☎ INFORMAȚII AEROPORT: 178126
☎ STAȚII PECO: Baș Ceauș - 176865; Aurel Vlaicu - 175872; Bucium - 132891; Crișan - 112182; Păcurari - 164142; Sărărie - 147480.
☎ A.C.R. - informații utile: 112345, 130177.
☎ DISPECERATE: R.A. Gaz-Metan - 141737; R.A. Apă-Canal - 142451; Renel - 147070, deranjamente - 147070; Termoficare - 141956; R.A. Locuința - 112434; Telefoane - Deranjamente - 921; Protecția mediului - 147010.
☎ GARDA FINANCIARĂ: 114065, 112427.
☎ ADMINISTRAȚIA FINANCIARĂ: 143030
☎ NOTARIAT: 147574
☎ TRIBUNAL: 146300
☎ PROCURATURĂ: 212566
☎ CAMERA DE COMERȚ: 117757
☎ CENTRUL MILITAR JUDEȚEAN: 146370
☎ STATUL MAJOR JUDEȚEAN DE APĂRARE CIVILĂ: 147594
☎ HOTELURI: Moldova - 142225; Traian - 143330; Unirea - 142110; Continental - 114320; Sport - 137817.
☎ POLICLINICA CU PLATĂ: triaj informații - 117244
☎ OFICIUL JUDEȚEAN PENTRU PROTECȚIA CONSUMATORILOR: 145392.
☎ LABORATOR ANALIZE "PRO FAMILIA": 230431

Monitorul
cotidian de informații
Str. Smîrdan nr. 5 ■ Tel. 17.25.57 (centrala) ■ Fax 14.45.77
■ Publicitate tel./fax 14.47.76
■ REDACTOR ȘEF
Dan Radu
■ REDACTOR ȘEF ADJUNCT
Ovidiu Șimonca
■ SECRETAR GENERAL DE REDACȚIE
Marius Cristian

ȘEFI DEPARTAMENTE:
■ Eveniment local: Toni Hritac (int. 110)
■ Investigații: Vali Știrbu (int. 110)
■ Eveniment național și internațional: Cristian Racu (int. 110)
■ Economic: Costel Stroescu (int. 117)
■ Cultură: Dorin Popa (int. 109)
■ Sport: Nicolae Grecu (int. 107)
■ Redactor de serviciu: Constantin Iurașcu (int. 124)
■ Fotoreporter: Constantin Plop
■ Grafică: Lucian Amarii, Daniel Melinte
■ Publicitate: Cristina Labontu (int. 122, fax 144776)
■ Difuzare: Mihai Tudose (int. 120)
■ Contabilitate: Antoneta Filip (int. 112)

NORD-EST PRESS
- agenție de presă -
Str. Smîrdan nr. 5 ■ Tel. 17.25.57 (centrala) ■ Tel/Fax 27.04.13
■ EDITOR: Mona Dîrțu

EDITOR
NORD-EST
Str. Smîrdan nr. 5 ■ Tel. 17.25.57
■ Fax 14.45.77

Director general: ALEXANDRU LĂZESCU
Director editor: FLORIN ZAMFIRESCU
Director de marketing: CEZAR CALUSCHI
Director executiv: GABRIEL RUSU

ABONAMENTELE se pot face la orice Oficiu Poștal din țară.
MONITORUL figurează în catalogul Presei interne la poziția 838.

TIPAR OFFSET: MULTIPRINT, Iași str. Sf. Lazăr nr. 49

MONITORUL EXTERN

În Germania

A apărut o agenție care intermediază întîlniri amoroase între seropozitivi

O companie germană a declarat marți că a pus bazele primei agenții din Europa care intermediază întîlniri între seropozitivi, în scopul facilitării ducerii unei vieți amoroase normale pentru cei infectați cu SIDA, relatează Reuter. Fondatorul acestei agenții se numește Stefan Wehner și a declarat că "oamenii sănătoși nu doresc să aibă de-a face cu cei seropozitivi, ceea ce face extrem de dificilă căutarea unui partener". Candidații trebuie să plătească 2.400 de mărci (1.695 dolari), plus 15% TVA, pentru a figura timp de un an în baza de date a agenției. Pentru a preveni folosirea abuzivă a acestui serviciu, Wehner a declarat că toți candidații trebuie să contacteze agenția prin poștă, și să trimită un certificat medical care să confirme faptul că sînt seropozitivi.

Război sfînt în Filipine

Ciocnire armată între grupele guvernamentale filipineze și o grupare extremistă musulmană

Trupele guvernamentale din Filipine au fost implicate, în sudul țării, într-o ciocnire armată cu rebelii musulmani. Un purtător de cuvînt al armatei a afirmat că 20 de rebeli și șapte militari au fost uciși. El a adăugat că luptele au izbucnit atunci cînd membri ai grupării extremiste islamice Abul Sayef au prins o patrulă a armatei într-o ambuscadă, în apropierea orașului Tuburan, de pe Insula Basilan, situată la 900 de kilometri sud de Manila. Corespondenții afirmă că gruparea Abul Sayef este cea bănuită de uciderea, în luna aprilie, a 53 de civili neînarmați, în orașul Ipil, din Insula Mindanao.

Pînă în anul 2000

Australia se pregătește să devină republică

Australienii vor vota în 1998 sau 1999 pentru a decide dacă această țară va întrerupe legăturile cu monarhia britanică și va deveni republică, a declarat ieri primul ministru al Australiei, Paul Keating. Keating a declarat că prima schimbare pe care ar dori să o vadă în Australia ar fi ca un australian să conducă statul. Regina Elisabeta a Marii Britanii este, în acest moment, șeful statului australian, conform Constituției Australiei din 1901. Deși sondajele de opinie indică un procentaj de 50-60% în favoarea republicii, orice propunere referitoare la republică va trebui să fie girată de succesul unor minime modificări ale Constituției. O modificare a Constituției necesită un vot majoritar al tuturor alegătorilor și majoritatea voturilor în fiecare din cele șase state și cele două teritorii sub administrație ale Australiei. Din cele 42 de modificări propuse începînd cu 1901, doar opt au fost aprobate. Opoziția conservatoare se opune instaurării republicii, afirmînd că nu e necesar să fie modificată o Constituție care nu a fost încălcată pînă acum, dar a declarat recent că australienii trebuie să decidă acest lucru.

În contumacie

Un tribunal din Beirut a condamnat la moarte trei agenți Mossad

Un tribunal militar din Beirut a condamnat la moarte trei bărbați care au fost acuzați de a fi agenți ai Mossad-ului, agenția de spionaj israeliană, și care ar fi încercat să ucidă militari ai forțelor de menținere a păcii ale Națiunilor Unite din Liban, a anunțat marți agenția națională de știri libaneză, preluată de Reuter. Nici unul din cei trei nu a fost capturat, tribunalul pronunțînd sentința în contumacie, în seara zilei de luni. Cei trei condamnați sînt cetățeni libanezi și se numesc Khalil Radhi abu Huwaili, Jamal Hassan Saab și Safi Khalil Saab. Ei au fost găsiți vinovați de deschiderea intenționată a focului, în scopul de a ucide, asupra unei patrule norvegiene din cadrul trupelor ONU, în satul Chiba, situat în zona aflată sub ocupație israeliană din sudul Libanului. Incidentul a survenit în luna iunie a anului 1991. Cei trei făceau parte dintr-un organ de securitate al localității Chiba, suspectat de legături cu serviciile israeliene de spionaj.

Șomajul din Rusia a crescut în mai la 2,4%

Peste două milioane de ruși caută de lucru

Numărul șomerilor din Rusia a crescut în mai la 2,04 milioane persoane, sau la 2,4% din forța de muncă, de la 1,99 milioane, sau 2,36%, cu o lună în urmă, a anunțat agenția Itar-Tass, citată de Reuter. Potrivit datelor emise de Centrul pentru Analize Economice, numărul șomerilor este așteptat să crească în continuare, la 2,10 milioane, în luna iunie. Ratele oficiale referitoare la șomaj ascund însă realitatea, și nu țin seama de șomajul mascat din întreprinderile de stat, afirmă economiștii. Recent, Comitetul de Stat pentru Statistică al Rusiei a dat publicității un raport în care afirmă că, de fapt, în luna aprilie au existat în total 5,6 milioane șomeri, dacă sînt luați în considerare și cei care nu au fost cuprinși în sistemul de protecție socială al statului.

Un demn urmaș al lui Carlos -"Șacalul"

Unul din cei mai mari ucigași de profesie din Rusia a evadat

■ acest lucru a fost posibil după mituirea unui gardian cu 500.000 dolari

Unul din cei mai cunoscuți ucigași de profesie din Rusia a evadat marți dintr-o închisoare din Moscova, după ce șefii crimei organizate, pentru care lucra acesta, l-au mituit cu o jumătate de milion de dolari pe unul din gardieni, relatează Reuter. Alexandr Solonik, în vîrstă de 35 de ani, a escladat zidul închisorii, împreună cu gardianul mituit, lăsînd în urmă, în patul său, un "manechin".

Solonik, fost polițist și expert în arte marțiale, fusese dat afară din poliție, sub acuzația de viol. El este supranumit "Alexandru cel Mare", pentru abilitatea sa de a trage cu ambele mîini. Solonik a mărturisit că a ucis mai mulți lideri ai lumii interlope rusești, fără a-i deconspira, însă, pe cei care l-au angajat. El a împușcat mortal patru polițiști și a rănit mai mulți alții, în cursul arestării sale, survenite în luna octombrie a anului trecut, după ce fusese oprit de o patrulă a poliției, pentru un control de rutină al identității. El a putut fi reținut numai după ce un glonț i s-a oprit în rinichi.

Presa din Rusia l-a comparat pe Solonik cu teroristul internațional Carlos Șacalul, pentru abilitatea sa de a dispărea și de a reapare. El a scăpat de nenumărate ori de autorități, printre altele evadînd dintr-un tribunal sau strecurîndu-se printr-o conductă de evacuare a apelor uzate ale unei închisori. Cu altă ocazie, el a fost capturat în timp ce suporta o operație de chirurgie plastică, însă a reușit să evadeze și de acea dată. Poliția a oferit o recompensă substanțială pentru informații care să ducă la capturarea lui Solonik, în timp ce "o febrilă operațiune de căutare" a fost declanșată.

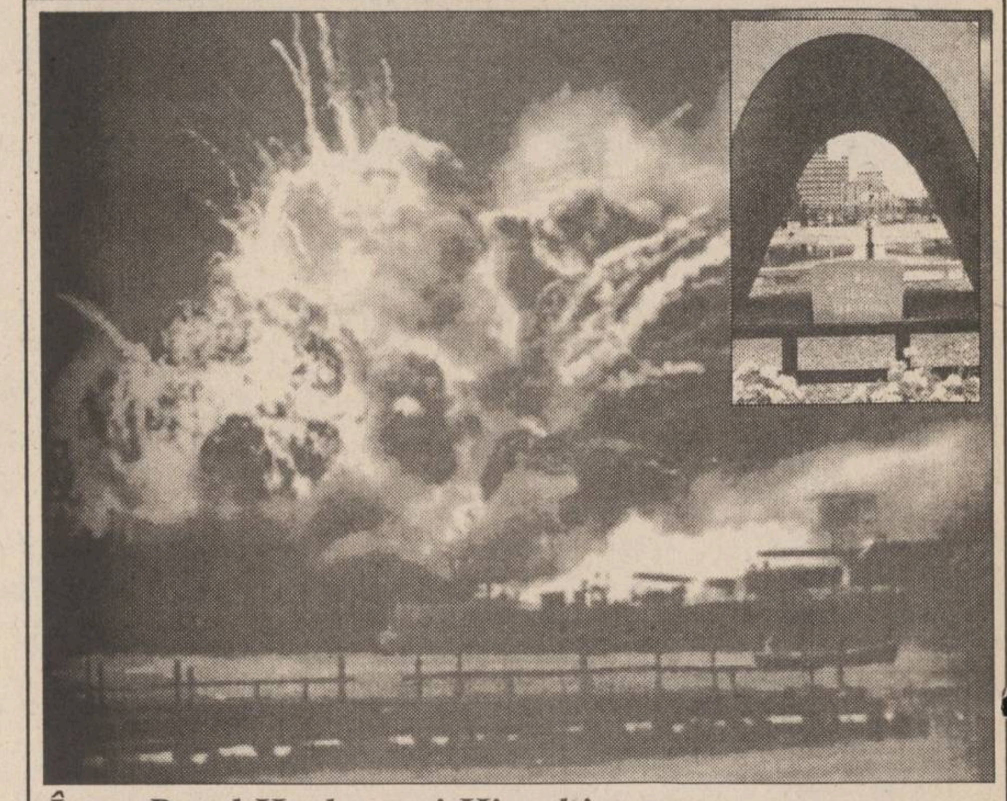

Între Pearl Harbour și Hiroshima

Japonia își cere scuze pentru rolul ei în cel de-al doilea război mondial

Coaliția guvernamentală din Japonia a căzut de acord, în cele din urmă, asupra textului rezoluției parlamentare în care se vor prezenta scuze pentru rolul jucat de Japonia în cel de-al doilea război mondial. Formularea scuzelor a dus, aproape, la dezmembrarea coaliției tripartite, deoarece unii liberalii democrați au susținut că Japonia nu trebuie să-și ceară scuze pentru că a contribuit la eliberarea Asiei de colonialismul occidental. Rezoluția, deși admite rolul Japoniei în cel de al doilea război mondial, implică totuși că nici inamicii săi nu s-au comportat mai bine. Textul poartă titlul "O rezoluție care să reînnoiască hotărîrea noastră pentru pacea bazată pe lecțiile istoriei". Iată conținutul rezoluției: "Prezentăm condoleanțe tuturor victimelor războiului din întreaga lume, cu ocazia celei de-a 50-a aniversări a încheierii celui de-al Doilea Război Mondial. Privind înapoi către diversele momente ale guvernării coloniale și către actele de agresiune din istoria modernă, recunoaștem atît faptul că noi am efectuat astfel de acțiuni, cît și suferințele pe care le-am provocat cetățenilor altor țări, în special ai țărilor asiatice, și ne exprimăm profundul regret pentru aceste acte. Noi, membrii Parlamentului, trebuie să depășim percepțiile istorice diferite ale celui de-al Doilea Război Mondial și să învățăm din lecțiile istoriei, pentru a construi o societate internațională pașnică. În spiritul idealului de pace permanentă, afirmat în Constituția Japoniei, ne declarăm aici hotărîrea de a conlucra cu celelalte state ale lumii pentru o coexistență pașnică a omenirii. Adoptăm prezenta rezoluție."

În fotografie - explozia distrugătorului "Shaw" la Pearl Harbour, la 7 decembrie 1941. În medalion - monumentul Domului Atomic din Hiroshima

Oportunismul și diplomația lui Miloșevici

Sîrbii bosniaci au mai eliberat 108 ostatici aparținînd trupelor ONU

■ președintele sîrb, Slobodan Miloșevici, afirmă că ceilalți 150 de ostatici ONU vor fi eliberați curînd

Sîrbii bosniaci au eliberat ieri 108 ostateci aparținînd trupelor de menținere a păcii ale Națiunilor Unite, după ce aceștia au fost reținuți timp de 12 zile, în urma loviturilor aeriene ale NATO. Alți 148 de militari ONU continuă să rămînă captivi. Două autobuze cu ostateci au traversat un pod care leagă Bosnia de orașul de frontieră sîrbesc Mali Zvornik, miercuri, la ora locală 01:00 a. m. (23:00 GMT, marți), escortate de o mulțime de mașini de poliție și alte vehicule. Șeful serviciilor sîrbe de securitate, Jovica Stanisic, a declarat că printre cei eliberați se află 60 de ucraineni, 17 britanici, peste 20 de francezi și un spaniol, adăugînd că speră ca ceilalți militari ONU reținuți de sîrbii bosniaci să fie eliberați **"foarte curînd"**.

Noua eliberare de ostatici este privită de diplomați drept un triumf pentru Miloșevici, care are astfel posibilitatea de a se folosi de o rezoluție privind criza ostaticilor, pentru a obține din partea Occidentului mai multe concesii, înainte de recunoașterea granițelor Bosniei. Prima dintre acestea este ca sancțiunile să fie ridicate definitiv, a doua este ca Serbia și Muntenegru să fie succesoarele legale ale fostei Iugoslavii comuniste, în cadrul tuturor instituțiilor internaționale. Miloșevici mai vrea apoi asigurări că, după ridicarea sancțiunilor, Serbia va beneficia de credite externe. Dintre toate sancțiunile, la care a fost supus Belgradul, privarea de credite externe a fost cea mai dură, lipsind economia țării de singurul mijloc de revigorare economică și de ridicarea nivelului de trai. În fine, Miloșevici dorește ca Serbiei să i se acorde permisiunea să importe cît petrol dorește.

Agenția de presă Taniug a citat o declarație emisă de biroul președintelui Serbiei, Slobodan Miloșevici, în care se afirmă că toți cei 150 de ostateci - membrii ai forței ONU de menținere a păcii - vor fi predați în decursul următoarelor zile. Însă liderul sîrbilor bosniaci, Radovan Karadzici, a cerut garanții privind stoparea unor noi lovituri aeriene din partea NATO, înainte de a elibera militarii FORPRONU ținuți ostatici.

În vreme ce atenția generală era focalizată pe eliberarea ostatecilor, oficiali ai Națiunilor Unite au anunțat că doi civili au fost uciși, iar un al treilea rănit, marți, în momentul în care cinci obuze au lovit "zona sigură" Bihac, din nord-vestul Bosniei. Trei persoane au fost ucise și alte patru rănite în cursul unui atac de artilerie al sîrbilor asupra enclavei Gorazde, din estul Bosniei. La Sarajevo, s-a înregistrat marți un susținut tir al lunetiștilor, civilii fiind nevoiți să sprinteze în zona unei mari intersecții din oraș, localizată la vest de clădirea președinției bosniace. Un civil a fost rănit de tirul unui lunetist, în apropierea cartierului general al Națiunilor Unite din Sarajevo.

Al doilea lot de ostatici a revenit la bazele ONU

Bilanțul victimelor cutremurului din Insula Sahalin a atins cifra de 1632 de persoane

■ la două săptămîni după dezastru, continuă căutarea supraviețuitorilor

Numărul victimelor cutremurului care a distrus aproape complet orașul Neftegorsk a atins cifra de 1632 de persoane, au anunțat ieri oficialitățile locale, citate de Reuter. Cu numai o zi în urmă, bilanțul era de 1380 de persoane, însă, ulterior, echipele de salvare au scos de sub dărîmături alte 252 de cadavre. Adjunctul guvernatorului Insulei Sahalin a precizat că operațiunile de salvare la Neftegorsk vor fi încheiate duminică. Estimările oficiale indică faptul că numărul victimelor ar putea ajunge la aproximativ 2000 de persoane.

Pluralism politic, pluralism informațional

La sfîrșitul lunii mai, la Leipzig, s-a desfășurat un forum al mediilor, centrat pe situația presei, radioului și televiziunii, în Europa de Est. În ziarul "Die Zeit", Rosen Miller, director al unei agenții de informare interbalcanică, avînd sediul la Sofia, a publicat o sinteză a datelor privind perioada de după anul de răscruce 1989, alături de care a fost prezentată și dezvoltarea Televiziunii din Cehia.

■ Despre intimidare

Înlăturarea dictaturii post-staliniste în țările balcanice nu a coincis, decît în faza incipientă a noului regim, cu o relativă recucerire a independenței mediilor de informare. Vechea meteahnă a manipulării cronicarului reapare cu incredibilă virulență, pe măsură ce revin la putere așa-numiții foști comuniști. În analiza publicată în săptămînalul "Die Zeit", sînt trecute în revistă diferitele metode prin care autoritățile încearcă și reușesc intimidarea publiciștilor, demolarea economică a publicațiilor, ce își permit luări de poziție critice față de politica guvernului, și, în special, monopolizarea mediilor electronice.

În spatele așa-numitului pluralism politic este demolat cel informațional. Campania de manipulare a autorilor echivalează cu o dezinformare publică programată. Acești ultimi cinci ani au arătat cît de paradoxal pot fi combinate elemente din strategia securistă cu elemente de brutal capitalism primitiv. Ziariștii sînt ori cumpărați, ori înlăturați prin metode ce merg de la scumpirea hîrtiei sau tăierea curentului în orele de emisie a unor posturi de radio independente, pînă la chemarea unui redactor-șef sub arme, într-o așa-numită concentrare. Consecințele acestor manevre sînt agravate de explozia presei de scandal, care nu cunoaște nici o etică profesională atunci cînd trebuie discreditată o personalitate. Evident, toate aceste posibilități sînt exploatate la maximum de politicienii ultranaționaliști. Merită a fi amintite însă două situații, care ilustrează precaritatea sistemului informațional independent în țările balcanice.

■ Exemple și contraexemple

În Bulgaria, difuzarea unui serial de televiziune, ce aborda tema bulgarizării forțate a musulmanilor din estul țării - o problemă încă de actualitate - a atras asupra realizatorilor peliculei ura naționaliștilor. Amenințărilor personale le-a urmat cererea de traducere în justiție pentru înaltă trădare. Presa democrată s-a situat de partea cineaștilor incriminați, dar nu a fost de ajuns. Astfel, însuși președintele statului, Jelio Jelev, s-a simțit obligat să ia atitudine, declarînd la o întîlnire cu intelectuali, la Casa Filmului din Sofia, că Televiziunea țării sale practică o cenzură nerușinată, ce nu l-ar fi ocolit nici pe el.

În Albania, în perioada 1993 - 1994, mai mulți ziariști au fost condamnați la închisoare, fiind eliberați, prin decret de către președintele țării, după energice proteste internaționale. Din păcate, atenția și reacțiile opiniei publice din străinătate nu au decît rareori efectul dorit. Și, pînă la urmă, este cel puțin straniu, amintind vremurile de tristă amintire, faptul că un cineast sau un reporter trebuie să fie luat sub aripa ocrotitoare a șefului țării. Rămîne însă salutar faptul că, asemenea personalități s-au simțit răspunzătoare de salvarea libertății presei și au dovedit curaj civic, ce ar trebui să se manifeste, în primul rînd, în sînul breslei oamenilor de presă. Comparativ, în alte părți, lucrurile stau mult mai prost.

În Croația s-a folosit chiar procesul privatizării forțate pentru aducerea la ordine a publicației "Slobodna Dalmacija".

În România, reprezentanți ai Partidului România Mare, formațiune extremistă de guvernămînt, au recurs chiar la violență, în luna noiembrie a anului trecut, cînd trei ziariști ai programului independent de Televiziune "Canal 31" încercau să filmeze un reportaj. Au fost atacați și bătuți și alți publiciști care încercau să facă lumină în niște afaceri dubioase. Exemplele se pot înmulți, dar mult mai interesantă devine căutarea unei soluții de scăpare din această fundătură.

■ În estul Europei, mass-media are un minim - Iugoslavia - și un maxim de calitate - Cehia

Principala posibilitate o constituie formarea unei rețele internaționale de informare, la care să participe corespondenți neutri. Deja există mai multe inițiative dintre care amintim: Centrul de coordonare pentru medii independente de la Ljubljana, unde sînt organizate periodic reuniuni ce se bucură și de participarea unor ziariști din România. Această instituție beneficiază de ajutorul financiar al unor organizații internaționale de breaslă și al unor editori de ziare. În general, se poate conta pe contribuția Uniunii Europene și a UNESCO.

Atenția forurilor internaționale se concentrează însă prioritar asupra fostei Iugoslavii, care în condiții de război, oferă cel mai dezolant peisaj informațional. Nu se poate însă repeta suficient de des faptul că ajutorul din afară nu-și atinge scopul fără solidaritatea și inițiativa din interior. Sub acest aspect, s-a creat însă o situație incontrolabilă, în contextul privatizării mediilor, domeniu în care Cehia se află cu mult înaintea țărilor balcanice. Concurența dintre postul de stat și cel privat s-a concretizat în scăderea calității informației, în favoarea unei prezentări mai spontane și dezinvolte. De pildă, în sfera jurnalului de actualități, directorul general al programului "Nova" observă cu cinism că telespectatorul ceh ar fi mai interesat de un mort găsit în piața din inima orașului Praga, decît de 100 de cadavre din Rwanda.

Omologul său de la emițătorul oficial îi atrage atenția asupra riscului unei grave manipulări a publicului. Programul acestuia, mai tradițional dar cel puțin la fel de democrat, s-ar rezuma în următoarele cuvinte: "Dificultatea unei televiziuni de drept public este că ea trebuie făcută pentru toți, nu pentru o majoritate, ceea ce înseamnă o mare diferență. Are datoria să fie un serviciu pentru întreaga societate, pentru toate minoritățile, iar din această perspectivă, majoritatea nu este decît cea mai mare minoritate". Oricum, cehii se pot felicita pentru un real pluralism informațional, chiar dacă el implică o luptă aprigă pentru împărțirea publicității și atragerea unui procentaj cît mai mare de telespectatori.

Caroseria mea este în siguranță !

carcase de porc
prin
BING
BANG

str. Arcu 16
☎
144.719
211.492
213.334

RADIO NORD EST IAȘI

Cît sîntem de sănătoși sau bolnavi?

În 1990, după zece ani de absență din țară, cunoscutul ziarist Neculai Constantin Munteanu, realizatorul programului "Actualitatea românească" de la postul de radio Europa Liberă, afirma într-un interviu că l-a frapat, în România, dinții stricați și cariați ai oamenilor.
În Occident, există un adevărat cult pentru îngrijirea sănătății. Orice mică rană sau infecție îi obligă pe oameni să ceară ajutorul medicului.
În România, nu te duci la medic decît cînd te simți foarte rău și boala s-a agravat. Sîntem mai sănătoși sau mai bolnavi ca în 1990?
Vă invităm la un spectacol vorbit, astăzi, de la ora 22.00 în cadrul emisiunii
punctul pe i

realizator OVIDIU ȘIMONCA

tel. 211570

CITIȚI ZILNIC
ZIUA!
• editorial despre starea națiunii • dezvăluiri
• articole economice și anchete sociale • finanțe și informații bursiere
• patru pagini de SPORT
• divertisment, magazin
• modă • informații despre staruri • mică și mare publicitate
Nu pierdeți ZIUA în zadar!

ATENȚIE PENTRU AUTOVEHICULE CU MASĂ MAI MARE DE 3,5 TONE SAU LUNGIME MAI MARE DE 7 M
PLĂCI AUTO de identificare
• dreptunghiulare R70 • triunghiulare R69
Obligatoriu de la 1 iulie 1995
conform ordinelor 158/388 și 165/389 ale Ministerului de Interne și Ministerului Transporturilor
VESTA INVESTMENT SRL
Cumpărați acum !
Pînă la 20 iunie reducere 20%
UNIVERSAL RX GROUP
6600, Iași, str. Grigore Ureche 3, tel./fax: 112058, 212660

TURISM AGPI
Agenția PROSPER INTERNATIONAL
VACANȚA PERFECTĂ
IEFTIN SAU GRATIS
MARE, MUNTE, DELTĂ
•PLATA ÎN 6 RATE
•TRANSPORT CU AUTOCAR
STR. G. URECHE 3,
BLOC W. MĂRĂCINEANU,
ÎN SPATELE TRIBUNALULUI,
LÎNGĂ EXCLUSIV.
TEL. 210932, 213122, 213130

JOI
8 IUNIE 1995
Inclus în nr. 133 (1196)

monitorul
Sport

SECȚIUNEA B
SPORT,
PUBLICITATE,
DIVERTISMENT

Mai sînt două zile pînă la meciul cu Cetatea

Au apărut doi sponsori

■ *Să sperăm că vor urma și alții*

Fără îndoială că ***evenimentul fotbalistic nr. 1 al zilei de ieri a fost meciul România - Israel.*** Sîntem convinși, însă, că suporterii ieșeni ard de nerăbdare să afle ce se mai întîmplă cu echipa lor de suflet. Ziua de miercuri a programat două antrenamente ale fotbaliștilor de la F.C. Lynx. La cel de dimineață s-a jucat un meci școală cu juniorii III pregătiți de ***Marian Moldovan*** care, în luna iulie, vor participa la un puternic turneu în Danemarca. Merită remarcată pofta de joc și ambiția cu care au jucat toți componenții lotului. Semnificativ pentru aceasta este faptul că în ciuda unei riposte dîrze a juniorilor, numai în prima repriză băieții noștri au înscris șapte goluri prin ***Rotaru (3), Dobrea (2), Nemțanu și Cotan***. S-au exersat și anumite scheme de joc care, de cele mai multe ori au fost reușite. În ceea ce privește starea de sănătate, singura problemă care era la Marian Cobuleanu este aproape rezolvată, pînă sîmbătă el putînd fi apt de joc. În cursul după-amiezii era așteptat să sosească și "francezul" Pancu. Îmbucurător este faptul că ***la antrenamente încep să vină și spectatori!*** De aceea, sîntem convinși că inimosul public ieșean va fi prezent în număr mare și va încuraja permanent echipa la meciul decisiv de sîmbătă. De asemenea, și eventualii sponsori pentru acest meci sînt așteptați să ajute echipa ieșeană, mai ales că, după cum se aude, prima promisă jucătorilor nemțeni este destul de consistentă. Primul pas în sprijinul băieților noștri l-a făcut ***Compania Coca-Cola.*** După cum ne-a informat dl. Ioan Cozaru, director general al S.C. IASI XXI, astăzi urmează ca și ***S.C. LEDIF S.R.L.*** să dea o mînă de ajutor. Rămîne de văzut cine va urma exemplul dat de cele două societăți?

Astăzi dimineață, antrenorii ***L. Antohi și M. Dănilă*** au programat un nou antrenament, după-amiază echipa urmînd să intre în cantonament. Din surse neoficiale, neconfirmate pînă la închiderea ediției, arbitrul partidei de sîmbătă se pare că va fi suceveanul C. Gheorghe. **(Ovidiu MINEA)**

P.S. Contrar unor zvonuri, prețul biletului de intrare la partida F.C. Lynx - Cetatea nu va fi mărit, rămînînd la 2000 lei.'

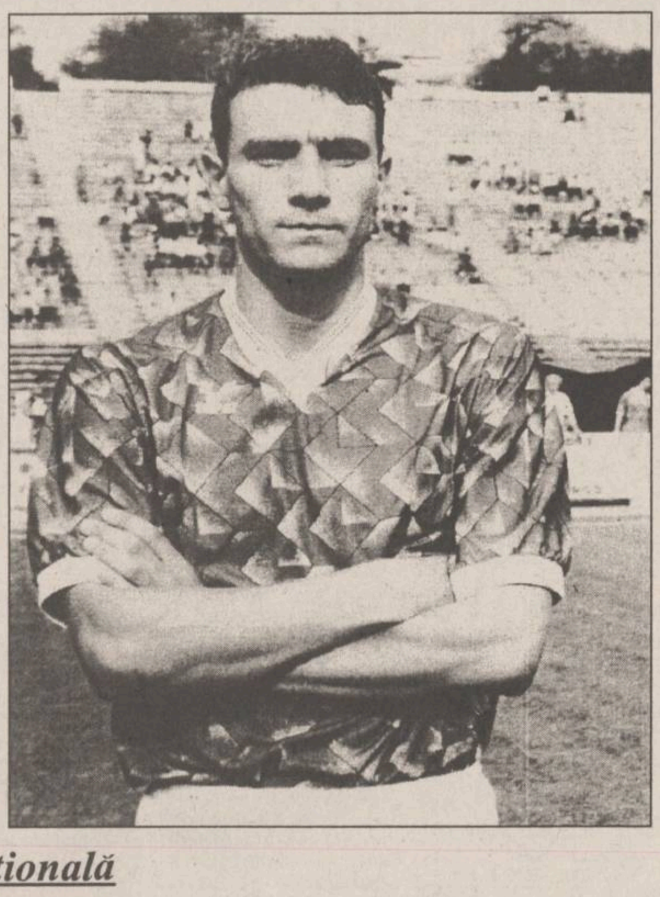

În imagine, Marian Cobuleanu, a cărui reintrare în echipa F.C. Lynx este așteptată de toți ieșenii

Tenis - Roland Garros 1995

Un vis prăbușit

■ *Michael Chang - Adrian Voinea 7-5, 6-0, 6-1*

Am sperat cu toții că seria incredibilă a lui Adrian Voinea va continua și în sfertul de finală cu Michael Chang. Am sperat, cu atît mai mult cu cît în primul set, ***Adrian s-a arătat egalul chino-americanului, avînd și set-ball la 5-4***. Din acel moment, de la pierderea acelei mingi atît de importante, echilibrul psihic al lui Voinea s-a prăbușit. Chang a reușit ***o serie incredibilă de 13 game-uri consecutive,*** avînd în față, să recunoaștem, un figurant. Dacă această înfruntare s-ar fi desfășurat pe ringul de box, fără îndoială că arbitrii ar fi hotărît încheierea partidei, declarîndu-l pe Chang ***învingător prin inferioritatea adversarului.*** Dar, eleganții domni ai sportului alb nu sînt boxeri. Ei trebuie să suporte umilința pînă la capăt! Adrian a avut de învins complexul marilor nume eliminate pînă în momentul apariției sale pe teren, în meciul cu Chang. Sampras - eliminat; Ivanisevic, Becker - la fel; ieșirea din cursă a lui Agassi a fost ultimul șoc psihic pe care trebuia să-l înfrunte anonimul din Focșani. Să fii în semifinale la Roland Garros, după ce atîția corifei ai rachetei au clacat...

Din această cauză, Adrian Voinea a fost penibil în după-amiaza zilei de ieri. Dar, performanța sa nu trebuie nicidecum minimalizată. De acum înainte, statisticienii tenisului și publicul iubitor de passing-shot-uri și stopuri vor ști că în Italia trăiește un român pe nume Adrian Voinea, care încearcă să reînvie mitul lui Ilie Năstase. Și, avînd în vedere tinerețea sa, n-ar fi exclus să reușească!

Permiteți să închei acest articol plin de năduf cu o întrebare pe care o voi lăsa fără răspuns: ***Ce s-ar fi întîmplat dacă acest meci Chang - Voinea s-ar fi disputat în primul tur?*** **(N. GRECU)**

O competiție tradițională

Festivalul Internațional de Șah "Mihail Sadoveanu"

În perioada 19-28 iunie 1995, în organizarea Clubului de șah al Liceului internat "C. Negruzzi" Iași și a C.S. Politehnica Iași va avea loc ***a cincea ediție a Festivalului Internațional pentru copii și juniori "Mihail Sadoveanu"*** la care și-au anunțat participarea ***echipe din Polonia, Cehia, Belarus, Ucraina, Moldova și Ungaria***. La turneu participă echipe formate din patru șahiști: 1-2 șahiști născuți după 1 ianuarie 1979; o șahistă născută după 1 ianuarie 1979; un (o) șahist(ă) născut(ă) după 1 ianuarie 1983.

Pentru juniori peste 16 ani se va organiza un turneu Open. De asemenea, în cadrul festivalului se va desfășura simultan Cupa Centenarului Liceului internat "C. Negruzzi" destinată echipelor de liceeni formate din patru jucători (doi băieți și două fete). Turneele se desfășoară în sistem elvețian, pe parcursul a nouă runde, după ultimele reglementări ale FIDE: 23 mutări pe oră, cu controlul timpului după o oră și două ore pentru întreaga partidă. Se pot obține clasificări în conformitate cu prevederile F.R. Șah și FIDE. Cei clasați pe primele șase locuri, la toate turneele, vor fi premiați, iar primele șase echipe vor primi cupe și diplome. ***Taxa de participare: 3000 lei***. Cazarea se asigură gratuit la internatul Liceului "C. Negruzzi" din Iași, str. Toma Cozma nr. 4, iar masa, contra cost la prețuri de cantină școlară. În programul festivalului sînt cuprinse și alte activități atractive: în Iași, pe urmele lui Eminescu și Creangă, agrement pe malul lacului Ciric, excursie la Cheile Bicazului, plajă, discotecă etc. Ședința tehnică: 19 iunie 1995, ora 21,00. ***Informații suplimentare: ing. Mihai Caba (director turneu), telefon 032/112250 la serviciu și 032/270604 - acasă; prof. Margareta Perevoznic, telefon 032/ 1327707; fax: 032/210980.***

Karting - Cupa "1 iunie"

La sfîrșitul săptămînii trecute a avut loc o interesantă competiție de karting, Cupa "1 Iunie". Au participat numeroși sportivi de la Palatul Copiilor și Elevilor pregătiți de instructorul Dumitru Prisecaru. Cîștigătorii au fost: categoria 10-12 ani, ***Vlăduț Benghia;*** categoria 12-14 ani, ***Costel Hanu;*** categoria 14-17 ani, ***Ștefan Sava.*** În afara concursului, fostul vicecampion național Ionuț Prisecaru a avut o evoluție aplaudată. Dintre fetele prezente în concurs, o impresie bună au lăsat Dana Melnic și surorile Alina și Geanina Conoro. Sponsorul competiției a fost S.C. AUTO-POPA S.R.L. **(O.M.)**

PANORAMIC

În C.E. de fotbal, tineret

Polonia - Slovacia 1-0

În grupa A a preliminariilor C.E. de tineret, criteriu de calificare la J.O. de la Atlanta, Polonia a învins Slovacia cu 1-0.

Clasament:

1. România	7	4	2	1	13-4	14
2. Polonia	6	4	1	1	11-7	13
3. Franța	6	3	2	1	13-2	11
4. Israel	7	2	2	3	7-8	8
5. Slovacia	6	2	1	3	5-6	7
6. Azerbaidjan	6	0	0	6	3-25	0

Alte rezultate: Belarus - Olanda 3-1 (0-1) - grupa a V-a - în min. 80 olandezii conduceau cu 1-0! Bulgaria - Germania 2-0 (0-0) - grupa a VII-a.

Transferuri pe bani grei

Ferdinand - la Newcastle

Clubul englez Newcastle United l-a transferat ieri pe atacantul Les Ferdinand, de la Queen's Park Rangers pentru suma de 9,6 milioane de dolari. Mutarea lui Ferdinand la echipa pregătită de Kevin Keegan reprezintă al doilea transfer din istoria fotbalului britanic, după cel al atacantului Andy Cole, cedat de Newcastle la Manchester United pentru 11,2 milioane de dolari. De remarcat că managerul Keegan a reușit în urmă cu trei zile un alt transfer plătit cu bani grei: fundașul Warren Barton, vîndut de Wimbledon în schimbul sumei de 6,4 milioane de dolari. "Ferdinand merită toți banii. Cred că va avea la noi cel mai bun sezon din cariera sa" a declarat Keegan.

Rugby - Cupa Mondială

Un ivorian - paralizat pe viață

Rugbistul Max Brito (Cote d'Ivoire) a rămas paralizat pe viață, au anunțat doctorii echipei africane. "Dacă nu se va întîmpla un miracol, el nu va mai putea merge niciodată" a declarat doctorul Jean-Louis Bile. Brito și-a fracturat două vertebre ale gîtului în meciul cu Tonga disputat sîmbătă. "El a fost lovit de un adversar, iar alți doi jucători au căzut peste el. A rămas conștient dar nu s-a mai putut mișca". Brito a fost operat imediat la spitalul din Pretoria, dar intervenția a fost menită doar să-i pună la loc vertebrele a 4-a și a 5-a, astfel încît jucătorul să își poată menține capul în poziție verticală. "Vom fi alături de el tot timpul. Brito este puternic din punct de vedere mental și sînt sigur că va putea face ceva în ciuda condiției sale" a declarat fratele său, Fabrice. Organizatorii Cupei Mondiale îl vor ajuta financiar pe jucător.

Ciclism - Turul "Dauphine Libere"

Conduce Boardman

Cea de-a doua etapă a turului "Dauphine Libere" a fost cîștigată de olandeul Wiebren Veenstra. El a acoperit cei 173 km ai traseului Charbonnieres-les-Bains în 4 h12:26 fiind urmat cu același timp de italianul Mauro Radaelli și de Gabrielle Missaglia. În clasamentul general conduce britanicul Chris Boardman, secondat de francezul Thierry Marie (la o secundă). Spaniolul Miguel Indurain este deocamdată al treilea, la 4 secunde de lider.

Cine a spus că asiaticii sînt pitici?

O fată uriașă în baschetul chinez

Un grup de specialiștii chinezi de baschet au început pregătirea unei fete de 13 ani și 2 metri înălțime pentru sportul de performanță. Pe numele său, Zhang Xilian, tînăra chinezoaică măsura 1,12 m la vîrsta de 2 ani și jumătate. Mama lui Zhang a declarat că fiica sa nu se doesebește cu nimic de alți copii, doar că mănîncă prea mult. Xilian a început practicarea baschetului în urmă cu doi ani, iar acum se antrenează la Henan Provincial Sports Commission. Datorită înălțimii sale ieșite din comun, ea este considerată urmașa lui Zheng Haixia, actualul centru al naționalei Chinei. Haixia măsoară 2,04 m și a fost declarată cea mai

Aventura umană

Expediție la Polul Nord

Doi exploratori, un canadian și un rus, sînt aproape de stabilirea unui nou record, cel al primei expediții nesprijinite din exterior către Polul Nord și înapoi, fără sănii trase de cîini, sănii motorizate sau avioane, relatează REUTER. Canadianul Richard Weber și rusul Mișa Malakov au parcurs 1284 km. pe schiuri în mai puțin de patru luni, cărîndu-și mîncarea, combustibilul și echipamentul pe sănii trase de ei. Ei mai au de parcurs încă 275 km. pînă la Ward Hunt Island, cel mai nordic punct de uscat al Canadei, unde sînt așteptați în jurul datei de 15 iunie. Cei doi trebuie să se grăbească, pentru a sosi la Ward Hunt Island înaintea de încălzirea vremii, care va produce topirea gheții. Ei au mai avut o tentativă nereușită în 1992, cînd au ajuns la 25 km. de Polul Nord, dar au fost nevoiți să se întoarcă din cauza topirii gheții. Pentru a evita repetarea eșecului, ei au pornit de data aceasta cu o lună mai devreme, pe 13 februarie. Cei doi au stabilit deja un record, cel al celei mai lungi șederi fără sprijin în Oceanul Arctic.

Fotbal - Divizia B

C.F.R. Fortus a obținut victoria salvatoare

■ *C.F.R. Fortus Iași - Cotidian Bacău 3-1 (0-0)*

Cu victoria de ieri, ***C.F.R. Fortus și-a asigurat un loc în Divizia B și pentru viitorul campionat.*** Victoria ieșenilor nu a fost însă una facilă, ceea ce se observă și după rezultatul de la pauză. Pe toată durata primei reprize, o singură ocazie clară au avut gazdele, în min. 37, cînd Pavăl, din interiorul careului mare, a reluat peste transversală balonul centrat de Botezatu. După pauză, Gelu Botezatu a considerat că este mai bine să rezolve de unul singur situațiile favorabile ivite și nu a greșit. Astfel, în min. 48, după ce a driblat doi adversari, el a pătruns în suprafața de pedeapsă și a expediat mingea în plasa porții oaspeților. După 6 minute, tot Botezatu înscrie, la acțiunea încheiată cu centrare a lui Pavăl. Maleș, introdus în teren la pauză de antrenorii Toiu și Antoche, și-a adus aminte că poate da și gol, după ratările din meciurile anterioare, fiind autorul celui de-al treilea punct al echipei locale (min. 80), după ce a driblat și portarul, dar și după ce a trimis peste poartă mingea pasată de Botezatu (min. 67), cel mai bun jucător al acestui meci. În min. 88, oaspeții au reușit golul de onoare din penalty, prin Uțe. Delegatul echipei băcăuane, fostul jucător G. Penoff, a apreciat că victoria gazdelor a fost meritată, iar brigăzii de arbitri din Constanța, condusă de C. Postică, nu a avut ce-i reproșa.

C.F.R. Fortus: Sîrbu (min. 69 Comisu) - Luiuz (min. 67 Slabu), Bădic, Ionescu, Cufnăr - Dima, Paraschiv, Ștefancu (min. 46 Maleș), Pavăl - Botezatu, Ștefan. **(G. ANGHEL)**

Gheorghe trecea ca prin brînză!

■ *C.F.R. Pașcani - Foresta Fălticeni 1-4 (0-3)*

Evoluție penibilă a echipei pășcănene, care nu poate fi scuzată nici de calitatea de lider a oaspeților, nici de gafele de arbitraj a băimăreanului Ioan Hotico, departe de prestația unui cavaler al fluierului din primul eșalon. Oaspeții, mult mai bine pregătiți fizic, au trei șuturi în primele 10 minute, respinse de Mandric, în timp ce feroviarii se "văd" doar prin bomba lui Rîznic, respinsă în corner de Bonta (min. 17). Pășcănenii atacă steril, dar, pe contraatac, fălticenenii trec prin apărarea lor ca prin brînză, Gheorghe reușind să înscrie de 4 ori în poarta apărarată de Mandric și apoi de Ailenii(min. 10 - centrare Alexandru; min. 17, min. 42, pe sub Ailenii și în min. 72). Singurul gol al gazdelor este înscris de Morariu, care reia cu capul, în min. 62, o centrare a lui Nistor.

Echipa C.F.R: Mandric (min. 16 - Ailenii) - Nistor, Marțin, I. Popa, Negri (min. 46 - Boboc) - Gurgu, C. Crețu, Ciopraga, Rîznic - Tănase, Anton (min. 27 - Morariu). **(Codru VULPAȘIN).**

Candidatură pentru J.O. de iarnă 2002

Salt Lake City - orașul mormonilor

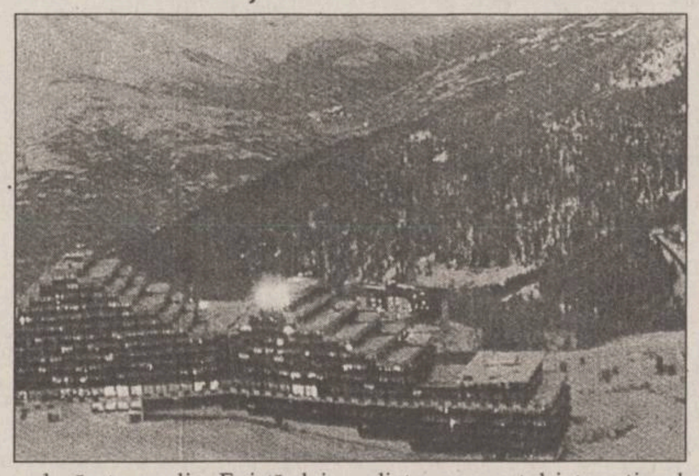

Dacă Salt Lake City va obține dreptul de organizare a Jocurilor Olimpice de iarnă din 2002, atunci orașul din statul Utah ar pune capăt unei perioade de 30 de ani de frustare. Campania pentru JO de iarnă a început în 1966, dar capitala statului Utah a pierdut de fiecare dată întrecerea. Jocurile au fost organizate de Sapporo (Japonia), Innsbruck (Austria), Sarajevo (fosta Iugoslavie), Albertville (Franța) sau Lillehammer (Norvegia). Pentru organizarea JO din 2002, candidează acum, pe lîngă orașul nord-american, localitățile Sion (Elveția), Quebec (Canada), și Oestersund (Suedia). Decizia finală va fi luată pe 16 iunie la Budapesta, la Congresul CIO. Salt Lake City a fost înființat de membrii comunității sectei mormonilor și se întinde pe o distanță de 19 km de la Marele Lac Sărat, la altitudinea de 1.350 m, în apropierea Munților Wasatch. Principala resursă economică a constituit-o sarea (45.000 kg anual), de unde îi vine și numele. Pentru sporturile de iarnă, Salt Lake City reprezintă un adevărat paradis. Există deja un complex rezervat schiorilor (probe alpine, de fond, biatlon, sărituri), iar orașul găzduiește etape din Cupa mondială la schi. În perspectiva organizării JO de iarnă, la "Delta Centre" se va amenaja o arenă cu 11.000 de locuri, în timp ce Satul Olimpic va avea o capacite de 4.000 de locuri. Capacitatea Stadionului Olimpic se va mări de la 32.000 la 50.000 de locuri. Centrul de presă (11.000 de persoane) se află la 8 minute de centrul orașului, în timp ce distanța dintre aeroportul internațional și Salt Lake City poate fi străbătută în 10 minute. Dezvoltarea complexului sportiv s-a accelerat mai ales după 1989, atunci cînd, în urma unui referendum, primăria a luat decizia construirii de noi facilități pentru sporturile de iarnă. Deși comunitatatea mormonilor (sectă care interzice fumatul și consumul de alcool) reprezintă 70 la sută din populația orașului, vizitatorii sînt...plăcut surprinși de cantitatea mare de băuturi alcoolice pusă la vînzare în magazine.

Campionatele Universitare de tenis

Doi ieșeni - medalii de argint

Între 2-4 iunie la Tg. Mureș au avut loc finalele Campionatelor Universitare de tenis. În proba de dublu masculin, ieșenii ***Bogdan Hnatiuc și Dinu Căpățînă*** (Facultatea de Electrotehnică) au obținut medalia de argint. Ei sînt pregătiți de prof. Simion Tomoiagă.

Azi, începe la Brno

Campionatul European de baschet feminin

■ *echipa României debutează astăzi împotriva Spaniei*

Începînd de astăzi și pînă duminică 18 iunie, orașul ceh Brno va găzdui ediția din acest an a turneului final al C.E. de baschet feminin. Cele 14 echipe participante au fost împărțire în două grupe, după cum urmează:

■ **grupa A**: Franța, Rusia, Italia, Germania, Cehia, Iugoslavia, Lituania.

■ **grupa B:** ROMÂNIA, Spania, Ucraina, Croația, Slovacia, Moldova și Ungaria.

După cum se poate observa, nu mai puțin de 10 echipe reprezintă țări din Europa Centrală și de Est (4 din fosta U.R.S.S.!). Principalele favorite la titlul continental sînt formațiile Spaniei (campioană europeană entitre), Italiei (pe scheletul echipei Como - cîștigătoarea C.C.E. din acest an), Rusiei (în frunte cu celebra Zasulskaia) și Franței.

Echipa noastră debutează astăzi împotriva Spaniei într-un meci a cărei repriză secundă va fi transmisă în direct de T.V.R. 1, cu începere de la ora 12,45. Tot astăzi, de la ora 10,00 veți avea posibilitatea să urmăriți direct la "Eurosport" partida Franța - Germania. **(I.C.T.).**

NE BUSINESS 10 BUSINESS advertising company BB/AC
Societate specializată
INSCRIPȚIONĂM
PIXURI
Culori și forme deosebite
Calitate excepțională
Telefon
230060, **144776**,
dl. Adrian Rusu

timpul înseamnă bani
M.V.D.
FIRMĂ SPECIALIZATĂ ÎN CONSULTING
asigură:
■ constituirea S.C. cu capital românesc și mixt (S.R.L., S.N.C., S.A.) în regim de urgență; înregistrare la Administrația Financiară, cod fiscal; obținerea avizului de funcționare de la Primăria Iași;
■ constituire (înregistrare) filiale;
■ acte adiționale, mențiuni (lărgirea obiectului de activitate, asocieri, retrageri, cesiuni, majorări capital, puncte de lucru, radieri, dizolvări societăți).
Hotel Unirea
camera 107.
Telefon 032/21.22.99,
orele 10.00-20.00

Bonsai
Cactuși
Flori tăiate
Plante decorative de ghiveci
din Olanda
DECORA
tel. 147165, 145071
Str. I.C. Brătianu nr. 36 ,
(între cofetăria Opera și restaurantul CINA)
Program 8.00-20.00, duminica 10.00-16.00

COMPANIA DE TURISM
NET
TURCIA - 20.06 POLONIA - 13.06
Oferte speciale pentru elevi și studenți!
ANGLIA - 24 iulie - începutul unui sejur de neuitat.
TURCIA - Izmir - 7-17 august - 400.000lei.
TRANSPORT NET '95
INTERN ȘI INTERNAȚIONAL
AERIAN ȘI RUTIER
Este de ajuns să ne comunicați destinația și veți putea alege cea mai convenabilă ofertă!
Ofertă specială (plata și în rate)
PLAJĂ ȘI TURISM PE LITORALUL ROMÂNESC!
Mamaia - Hotel OLT, Cap Aurora - Hotel ONIX,
Venus - Hotel LIDIA, BRATEȘ, BÎLEA.
net
Informații și înscrieri:
IAȘI - Casa Modei - mezanin
Telefon 032-117596
TÎRGU FRUMOS - Telefon 032-712408
Studenți: T17/435, T5/416, E2/85
KLM AGENT

AGENDA OMULUI DE AFACERI

FOOD-LAND S.R.L.
depozit en gros pentru produse alimentare, băuturi, cosmetice
Complexul Super Copou, intrarea din spate
Telefon 252914, 157034; Fax 131667
Contact: Anton Zaarour, director

CANEL S.R.L.
- sisteme de radiocomunicații MOTOROLA și KENWOOD
- microproducție și SERVICE echipamente electronice
- sisteme de alarmă auto

Iași, C.I. Brătianu nr. 22
Tel./Fax: 032-114821

CASA LEBĂDA
produce
hipoclorit de sodiu, uz casnic și industrial, chit pentru geamuri
comercializează
perhidrol, prenadez, detergenți
Șos. Bucium 23 (Fabrica de Gheață), tel. 232348

PETRA SRL
- tranformatoare toroidale de retea în gama 15VA - 1000VA
- rebobinări motoare și transformatoare electrice
- acționări electrice și automatizări
- prelucrări mecanice
- lămpi și becuri cu halogen 20,50W
- proiectoare și becuri cu halogen 100(150)W, 300 (500)W
- reclame luminoase

str. Împăcării nr. 27, tel. 125808, fax 221281

GHEZACO SRL
vinde din stoc și la comandă
- rulmenți, cuzineți, curele pentru autovehicole și întreaga gamă de mașini agricole
- piese auto DACIA import

Str. Eternitate nr. 35, telefon 174381

PC - AMI
- CALCULATOARE
- IMPRIMANTE
- SOFTWARE
  - contabilitate
  - proiectare construcții
- SERVICE SISTEME DE CALCUL

B-dul Copou nr. 4, tel. 032/144718, 211745

MIRFAN MOBILUX SRL
sufragerii, dormitoare, biblioteci, holuri, bucătării, camere tineret, cuiere, canapele, fotolii, recamiere, mese extensibile
Piața Voievozilor, bloc C4, parter, vizavi de alimentara Minerva
Telefon 152647

REMICON SRL
Restaurări de monumente istorice
Construcții civile și industriale
Consolidări și reabilitări de construcții
Iași, Șoseaua Moara de Foc nr. 14, bl. 407, sc. A, ap. 3
tel: 032-251580; fax 032-251582

EMI SRL
vinde
frigidere, congelatoare, combine frigorifice, aragaze, televizoare color, aspiratoare, mașini de spălat, mașini de cusut, aparataj electric, confecții, tricotaje, încălțăminte
B-dul Independenței 19, bl. 1-5, parter, tel./fax 117530

MAREX
covoare, mochete, mobilă, stofe, pluș, catifea, dantelă, porțelanuri, țesături tip mătase
B-dul Independenței nr. 19,
bl. B1-5, etaj (deasupra mag. EMI)
tel/fax 115824

TUDOR MAGNUM PLUS SRL
comercializează
toate modelele și mărimile de nasturi și fermoare, mătăsuri, elastic, stofe, ață de cusut, căptușeli, tricoturi, pînză chimică, fîșuri.
Pasaj G. Musicescu nr. 6 (fost pasaj Banu), lîngă sediul IIRUC-suc. 35

BACO s.r.l.
VINDE EN GROS
- piese auto străine: bujii, plaltine (BERU), filtre de aer, de ulei, de combustibil (PUROLATOR), amortizoare (BOGE)
- piese auto indigene
- piese din dezmembrări

Iași, str. Zorilor nr. 16 (cartier Moara de Vînt)
Telefon 117941

VÎNZĂRI

SC **MAVER** SRL
vă oferă
o gamă largă de tapet lavabil, superlavabil, import Italia, Germania, var lavabil, aracet, prenadez Italia, vopsele auto și zugrăveli policolor, diluanți, feronerie și instalații sanitare Urbis, produse electronice, electrice, menaj, produse de tăiat, șlefuit, găurit, fitinguri de firma Staer Italia la cele mai mici prețuri. Aceste produse le găsiți în str. Sf. Lazăr nr. 38 (7 Noiembrie) tel. **230589**.

Vînd **semirulotă camping**, *marca "Skif"*, nefolosită, 4 persoane, dotată complet, înmatriculată: preț-2.500.000 lei negociabil. Informații zilnic la telefon **126685**.

UNIVERSAL RX
oferă din stoc:
DISCHETE
3M
și fol adezive pentru notițe
POST IT
Vă așteptăm zilnic la sediul nostru din str. G. Ureche nr. 3.
Tel./fax 112058.

Vînd foarte convenabil rochie mireasă măr. 44-46. Tel. 230974, după ora 18^{00}.

Vînd mașină de scris **"OLIMPIA"** - stare perfectă de funcționare - 200.000 lei și mașină de scris portabilă - stare perfectă de funcționare - preț 150.000 lei. Relații la telefon **164248**, după ora 19.oo.

SC ***"ACVARES"*** SA
Sos. Iași-Ciurea km 5, tel. 124153 sau 221909
vă oferă
Crap Chinezesc
de 3 kg pînă la 15 kg bucata la prețul de 2000 lei/kg.
Zilnic 9.oo-17.oo, la sediul unității - HORPAZ-IAȘI.

S.C. **"Gumoflex"** S.A. cu sediul în București, str. Ana Ipătescu nr. 44, Platforma Jilava, tel. 6.85.41.79, fax 6.86.60.70, produce și comercializează o gamă diversificată de încălțăminte din cauciuc pentru protecție și lucru în diverse medii, încălțăminte din înlocuitori pentru agrement, sezonul cald și rece, adezivi pentru industria de încălțăminte și uz general, tălpi matrițate pentru încălțăminte de uz general, sport și militară, plăci dure și microcelulare destinate industriei de încălțăminte, plăci tehnice din cauciuc cu și fără inserție pentru diverse destinații, roți și valțuri cauciucate pentru industria poligrafică, construcții de mașini, industria chimică, granule injectabile din P.V.C. și cauciuc termoplastic, matrițe pentru tălpi, etc.

■ **Vînd set motor Dacia 1310 cu palier mărit sigilat - 115.000 lei; servofrînă Dacia - 25.000 lei; ventilator electric Dacia 1310 - 20.000 lei; cărți diverse; aparate electrocasnice; opt damigene, 50 litri - 30.000 lei/buc.; cinci damigene, 25 litri - 20.000 lei/buc.; cinci butoale plastic, 60 litri - 10.000 lei/buc.; cort 4 persoane - 80.000 lei; separator smîntînă - 20.000 lei; acordeon 32 bași "Weltmaster" - 60.000 lei; două uși brad - 100.000 lei/buc.; două aragaze voiaj URSS - 10.000 lei/buc.; transformator curent 24 V - 20.000 lei; porumb, 500 kg, 150 lei/kg; lambriu plastic 12-15 mp - 45.000 lei; bibliotecă "Pietricica" (fabricată pentru export) - 1.000.000 lei. Telefon 142744. (714780)**

■ Vînd două cavouri, cimitirul "Eternitatea". Telefon 170173. (2647)

■ **Vînd la preț convenabil ficus și trandafir chinezesc. Doritorii pot suna la telefonul 124097, începînd cu ora 18,00. (936523)**

■ Vînd foarte urgent acte societate, balanță zero, foarte convenabil. Telefon 270150. (936542)

■ Vînd mașină de vînturat floarea-soarelui. Telefon 162946. (936567)

■ **Făină de porumb grisată produce moara "Mihail" cu program 7,00-17,00, uium numai 10%, în str. Perju 28 (între Gara Mare și Podu de Piatră pe stînga), de asemenea, vindem moară similară: patru tăvălugi, 6,6 kw. Vă așteptăm să măcinați, să cumpărați făină sau să deveniți proprietar de moară. Telefon 032/143493. (713177)**

■ Vînd rochie de mireasă, model deosebit (corsaj), mărimea 42-44. Telefon 270096. (2680)

■ **Societatea comercială ICRTI S.A. Iași vinde mărfuri textile-încălțăminte, cu plata în rate, pentru persoane fizice prin magazinele proprii din Iași, situate în incinta depozitului din bulevardul Poitiers nr.14 și str. Primăverii nr.1, precum și prin magazinele proprii din comunele Pd. Iloaiei, Erbiceni, Belcești, Cotnari, Șipote, Bivolari, Vlădeni, Răducăneni. Informații suplimentare la sediul societății din bulevardul Poitiers nr. 14, telefon 133212, 136308.**

■ **Vînd societate, multiple activități, mașină pufuleți în producție, toate utilajele auxiliare, în spațiu închiriat, amenajat, toate autorizațiile sanitare, bilanț la zi. Relații la telefon 122561. (936574)**

■ Vînd aparat foto ZENIT ET absolut nou. Telefon 122578 (după ora 16,00). (936589)

■ Vînd medicamentul Arginină, soluție perfuzabilă, 12 flacoane; servantă cu vitrină, lemn masiv, placă de marmură, oglinzi de cristal. Relații la telefon 178623, pînă la ora 13,00 și 174624 după ora 18,00. (936593)

■ Vînd hărți turistice montane, majoritatea masivelor. Ofertă unică de sezon. Telefon 143776, zilnic, orele 7,00-12,00. (936597)

■ Vînd telefon robot Telefunken nou, digital, 200.000 lei, preț fix. Telefon 126848, 220060. (936605)

■ Vînd generatoare de mire profesionale Pal-Secam, 12 mire, semnal audio 5,5 + 6,5 MHz, 125 dolari sau echivalent în lei. Telefon 126848, 220060. (936605)

■ Vînd drujbă Breken-Deker nouă, motor 1,1 Kw, lamă 60 cm, preț fix 500.000 lei. Telefon 126848, 220060. (936605)

■ Vînd cavou cu monument funebru, cu două locuri suprapuse la cimitirul Sf. Treime - Păcurari. Telefon 177667.

■ **Vînd patine cu rotile liniare, nemțești, Rollen Boy. Telefon 124342. (936625)**

■ Vînd foarte avantajos frigider "Arctic", în perfectă stare de funcționare (180 l). Toneta tip Spiroca închisă și televizor alb-negru "Diamant". Relații la telefon 151825. (936616)

■ Vînd chitară clasică; covor iută; mașină de cusut "Ileana" cu pedală. Telefon 176966. (936610)

■ Vînd mobilă dormitor, mobilă bucătărie, un birou și un corp bibliotecă care are dulap; preț negociabil. Telefon 113776 sau 114812. (936609)

■ Vînd societate cu gamă completă de activitate. Preț fix - 500 mii lei. Telefon 115382. (936613)

■ Vînd pătuț copil, frigider "Fram" (adaptabil pentru congelator), bicicletă copil. Telefon 210225, după ora 16.00. (2770)

■ **Vînd chioșc metalic, suprafață de 6 mp; preț negociabil. Telefon 165556. (2769)**

■ Vînd S.C. S.R.L., multiple activități (intermedieri, en-gros, import-export, servicii etc.) cu recuperarea sumei cerute. Telefon 127795. (936637)

■ Vînd acte S.R.L. cu următoarele obiecte de activitate: comerț, producție, prestări-servicii, import-export și orice fel de activități, înființată în septembrie 1994. Preț negociabil. Relații în Lunca Cetățuii. Fam. Vizitiu; tel. 61. (936639)

AUTO MOTO

Vînd FIAT CHROMA 2.0, mod. 88 pe benzină, consum mediu 7l/100 km, stare tehnică ireproșabilă, servodirecție, servo frînă, închidere centralizată cu telecomandă, geamuri electrice, volan reglabil, scaunul șoferului reglabil + alarmă INTEGRAL PROTECTION ultimul tip ... etc, 15 mil. lei negociabil la fața locului. Tel. 131388 sau 138388.

Vînd SKODA 100 S
Tel. 137873
între orele 19^{00}-21^{00}.

■ **Vînd Lada 1500, preț avantajos, sub 50.000 km. Telefon 118644. (713972)**

■ Vînd camion 7,5 t, Saviem. Telefon 114367. (936513)

■ Vînd certificat Fiat 124, cu dovadă de accidentare; vînd serie Lada plus act de cumpărare din magazin IDMS din 1984. Telefon 157955. (936546)

■ Vînd Mercedes tip 123, an fabricație 1980; 200 Diesel, motor RK plus caroserie completă de același tip. Telefon 069/560270, preț negociabil. (936559)

■ Vînd motocicletă Jawa 350, Cehoslovacia, îmbunătățită, Jawa 175 pentru piese, înmatriculată și ambielaj CZ 175, nou. Relații la telefon 035/457336, după ora 16,00. (936563)

■ Vînd Mercedes 300 D Cobra, numere noi. Telefon 140637. (2741)

■ Vînd Dacia 1310, rulaj puțin, an fabricație 1993, motor 1400, 5 trepte, preț - 6,5 milioane, negociabil. Telefon 144621. (2670)

■ Vînd Dacia Papuc, an fabricație 1993, acoperită, stare excepțională. Telefon 114282 sau 145647. (2676)

■ Vînd Dacia 1310, preț convenabil. Relații la telefon 122784. (936579)

■ Vînd urgent piese componente ale autoturismului Lada 1200 (punți, portiere, interior etc.). Telefon 157955. (936546)

■ Vînd tractor HC 500 dotat cu cupă și lamă, autocamion IFA 10 tone, înmatriculat. Relații la telefon 65, Ruginoasa, familia Pietraru. (936618)

■ **Vînd combină de recoltat grîu second-hand, import Germania, marca Claas, cu hederul de 2,80 și, respectiv, 2,10, la preț avantajos. Relații la telefoanele: 252554, 113263, 142650. (936640)**

■ Vînd camion pe motorină de 3,5 t, tracțiune față-spate, cu prelată. Telefon 165211, după ora 20,00. (729; 936642)

■ **Vînd Talbot Siera Horizont pe benzină, 1500 cmc, înmatriculată cu număr nou, preț 2,8 milioane lei. Telefon 141238, după ora 19,00, sau vizibilă în fața magazinului Sanitas, Păcurari. (936650)**

ELECTRONICE

Vînd "ELEKTRIK KITCHENS MACHINE" robot de bucătărie complex și multifuncțional; cuprinde: storcător și tocător de fructe și legume, cuvă de 1 l pentru frișcă și maioneză, mașină de tocat carne și rîșnit cafea, 3 viteze, 600 W putere, nou.
Preț fix 130.000 lei.
Tel. 252975.

Vînd aspirator rusesc - 1000 W putere - 180.000 lei, ventilator 3 viteze - 85.000 lei, prăjitor pîine - 40.000 lei.
Tel. 252975.

SC MONCRIS company SRL
B-dul Independenței nr. 33, lîngă Restaurantul "Buceji",
VINDE
TELEVIZOARE COLOR
mărcile **PHILIPS, GRUNDING, SABA, TELEFUNKEN,** import Olanda, la prețurile **236.000-250.000 lei.**
Garanție 3 luni.
Vă așteptăm!

Vînd telefon cu robot, marca SIEMENS, afișaj electronic, 10 memorii, alte facilități, nou, sigilat, Germania. Preț 290.000 negociabil.
Tel. **171641**, pentru Ștefan.

SC VIBLANC SA
vă oferă:
- Frigidere Arctic 240 l - 480.000 lei
- Frigidere Arctic140 l - 335.000 lei
- Congelatoare Arctic 210 l - 625.000 lei
- Congelatoare Arctic 120 l - 430.000 lei
- Mașini spălat cu storcător AL 7 - 320.000 lei
- Mașini spălat fără storcător:
  - AL 15 - 190.000 lei
  - Storcător rufe - 112.000 lei
- Mașini cusut Monica - 210.000 lei
- Mașini de cusut electrice Diamant - 330.000 lei
- Aragaze de Satu Mare
  - cu 3 ochiuri - 240.000 lei
  - cu 4 ochiuri - 250.000 lei

Pentru informații, sunați la telefon **142289 și 148019.**

SC
AUTO-TECHNIC
SRL IAȘI
str. Vasile Stroescu nr. 10
Tel/fax 032/213101
Dealer autorizat
- Hewlett Packard
- Epson
- PC 286 - 486 (DX2, DX 4/100), Pentium
- Imprimante, plotere, scanere

Prețuri avantajoase.

Vînd mixer de bucătărie "ELEKTRIK KITCHENS MIXERS" complex și multifuncțional care cuprinde: ustensile pentru frișcă și maioneză, tocător legume, fructe, mașină de rîșnit cafea, 3 viteze, nou, la numai 35000 lei.
Tel. 252975.

■ **Vînd casete video, înregistrate excelent, la un preț avantajos. Telefon 173353. (713563)**

■ Vînd avantajos boxe 35 W, 3 căi. Telefon 123977. (2663)

■ **Vînd televizoare color cu și fără telecomandă, excepționale, carcasă plastic, prețuri între 280 - 350.000 lei. Magazin "Favorit", str. Gării, la etaj, stand nr. 36. (936604)**

■ **Vînd video recorder Akai puțin folosit, stare excepțională. Telefon 162498.**

CASE - TERENURI

Vînd garsonieră conf. I, et. 7 - Tătărași (Flora).
Relații la tel. 114545, după ora 16,00.

Vînd casă bătrînească, zona Tătărași, Stradela Nicoriță nr. 8, suprafață de 435 mp, 2 camere+dependințe, beci, garaj nou, apă în curte, telefon, posibilități racord gaz. Preț informativ 20 milioane lei. Pentru cei interesați, relații suplimentare la tel. 157261.

Vînd
4.000 m^2 teren în Grădina Botanică (terenul hașurat).
- tot terenul - 25 \$/m^2.
- parțial - peste 25 \$/m^2.

Posibilități:
- gaz metan
- instalație electrică
- telefon

Relații la tel.:
251022, 212327.

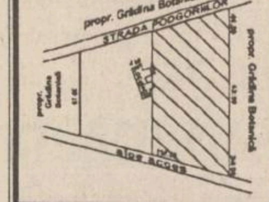

Vînd ultra central poziție excelentă la jumătatea celei mai solicitate străzi din Iași (Lascăr Catargi, fostă Karl Marx) între Spitalul de Urgențe și TVR Iași în bloc cu două etaje, la etajul 1, apartament 2 camere decomandate, boxă și construcție bună pentru privatizare, curte. Plata numai în valută negociabil. Tel. 142744.

■ Vînd apartament 3 camere, etaj 3, telefon, telecablu, holuri îmbrăcate, Păcurari. Telefon 165556, între orele 9,00-14,00; 16,00-22,00. (2587)

■ **Vînd foarte convenabil 1700 mp teren la Valea Lupului, aproape de postul de poliție, lîngă șosea. Posibilități de apă, energie electrică, autorizație de construcție. Telefon 167015. (713591)**

■ **Vînd spațiu comercial, 550 mp, cu terasă, beci, termoficare proprie, gaz metan, vad excelent, cartier Frumoasa, str. Plantelor 48, cu ieșire în Bulevardul Poitiers. Telefon 126028 sau 121085. (713944)**

■ Vînd apartament 3 camere sau schimb cu apartament 2 camere și garsonieră. Telefon 163539 sau 167213. (2632)

■ Vînd vilă în construcție zona Copou. Telefon 136289. (2655)

■ **Vînd 5000 mp în satul Pietrărie, comuna Bîrnova. Preț 2500 mp, negociabil, la familia Luca Toader. (2679)**

■ Vînd 368 mp, zona Șoseaua Ștefan cel Mare nr. 75; 12.000 lei/mp, negociabil. Telefon 126848, 220060. (936605)

■ Vînd în zona Socola, în spatele Studioului Europa Nova, 850 mp pămînt cu casă aproape dărîmată, 55.000 lei/mp, negociabil. Telefon 126848, 220060. (936605)

■ **Vînd 852 mp teren Șoseaua Nicolina, preț 25 milioane. Relații la telefon 114868. (936603)**

■ **Vînd 5.000 mp teren zona CUG, preț 10.000 lei/mp. Relații la telefon 114868. (936603)**

■ **Vînd (schimb cu 2 camere, Copou) garsonieră, parter, lîngă Universitate. Telefon 212939.**

■ **Vînd apartament lux în Piața Unirii, 2 camere, etaj 1. Preț negociabil. Telefon 113126, după ora 17,00.**

■ **Vînd spațiu comercial amenajat, 8 mp, în interiorul Gării Mari (cu preluare contract CFR). Telefon 212226. (866; 147)**

■ **Vînd casă cărămidă, 3 camere, grădină 3200 mp, acces drum asfaltat - Hălăucești, județul Iași. Telefon 034-144231 și 032-143113. (936629)**

■ Vînd 4000 mp pămînt cu 2500 lei/mp, loc de casă și autorizație construcție, negociabil. Informații, familia David Petru, sat Horpaz, comuna Miroslava, județul Iași. (936645)

CUMPĂRĂRI

Cumpăr parbriz FORD TAUNUS 031/51.05.61.

Datorită unui accident regretabil, colecția cotidianului MONITORUL a fost descompletată. Rugăm pe toți cei care ne pot sprijini la refacerea acestei colecții să se adreseze redacției. Exemplarele lipsă (numere din anul 1991: 5, 14, 29 iunie și 9 septembrie) vor fi achiziționate contra cost, la prețuri negociabile. Relații la telefon **172557**, interior **106** sau **145610**.

■ Cumpăr dolari 2090 - 2110 lei/buc, mărci, franci francezi, lire italiene, sterline, șilingi, guldeni. Telefon 161489. (713522)

■ Ofer 8,5-9 milioane lei pentru apartament cu 2 camere decomandat, et. I, zonele Nicolina I, Păcurari, Podu Roș. Telefon 126848, 220060. (936605)

■ Cumpăr certificat Dacia 1300-1310. Telefon 252716. (936602)

■ **Cumpăr certificate de proprietate, preț maxim, zilnic la toneta cu lozuri din fața Poștei din Podu Roș, între orele 7,00-20,00. Ofer și doresc seriozitate. Vă așteptăm. (936614)**

■ Cumpăr apartament 3 camere în localitatea Podu-Iloaiei. Telefon 740101. (2765)

ÎNCHIRIERI

Dorim să închiriem un apartament cu 2, 3, 4 camere în zonele Copou, Păcurari, Canta, Gară.
Relații la tel. 211570

Închiriez teren liber, sezon vară-toamnă. Bun pentru vad comercial, zona Strand.
Relații suplimentare la telefon 134115.

Caut gazdă, cameră decomandată, cu începere de la data de 15 iunie 1995. Prefer zonele: Centru, Tudor Vladimirescu, Podu Roș, Copou, Gară. Ofer 35.000-40.000 lei lunar, preț fix. Telefon 271.271, interior 119, Dan, între orele 14.00-17.00.

■ **Închiriez apartament ultracentral, str. Lascăr Catargi, lîngă Televiziunea Iași, compus din 2 camere decomandate, etaj I, orientare Sud și Vest, cu boxă la subsol și garaj mașină. Totul poate fi folosit pentru sediu firmă sau persoane fizice. Plata anticipat 250 \$/lună, negociabil, pe cel puțin 1,5 ani. Vă rog seriozitate. Telefon 142744. (714781)**

■ Închiriez (vînd) spațiu pentru en-gros. Telefon 152417, 138191. (42989)

■ **Închiriez apartament confort I, 2 camere, mobilat, telefon. Relații la telefon 126180, Biserica Frumoasa. (936572)**

■ **Caut cameră decomandată, cu începere de la data de 15 iunie a.c. Ofer 35.000-40.000 lei lunar, preț fix. Prefer zonele: Centru, Tg. Cucu, Podu Roș, Copou, Tudor Vladimirescu, Gară, Autogară. Relații suplimentare la telefon 172557 sau 271271, pentru ambele interior 119, între orele 13,00-16,30.**

SCHIMBURI

Schimb apartament 2 camere cu garsonieră plus diferență în bani. Telefon **159303**.

■ Schimb (vînd) apartament 4 camere, Gară, cu 2 garsoniere confort I. Telefon 111459. (2521)

Schimb apartament 4 camere decomandate, confort I, et. 1, două grupuri sanitare, gresie, faianță, parchet, gaze, telefon, balcon închis, zona Dacia, pentru două aprtamente cu două camere decomandate, confort I, numai etajele I-II sau casă (variante). Relații în str. Tabacului nr. 17, bl. D14, et. I, ap. 6.

■ **Schimb (vînd) apartament cu 3 camere, parter, poziție excelentă Podu-Roș, cu apartament 2 camere sau garsonieră, zone centrale. Tel. 111921. (713562)**

■ Schimb apartament 3 camere, zona Păcurari, cu apartament două camere plus diferență, zonele Nicolina I, II, Mircea cel Bătrîn. Relații la telefon 155577.

■ Schimb (vînd) apartament o cameră, 40 mp, zona Autogară (Bariera Regie), et.5, cu apartament 2 camere, fără diferență, zonele Nicolina, Păcurari, Alexandru cel Bun, Dacia. Telefon 210901, după ora 16,00. (548)

■ Schimb 2 apartamente a 2 camere, confort I, etaje inferioare, Păcurari, cu apartament 4 camere, conf. I, bloc 4 nivele (exclus parter/ultimul etaj), Copou, Centru, Autogară, Păcurari (pînă la Moară). Telefon 142230, zilnic 16,00-20,00. (936648)

■ **Bălțați, schimb apartament 3 camere decomandat, cu telefon, cu apartament 2 camere Iași (eventual vînd). Informații la telefon 74, Bălțați. (936646)**

DECESE

Părinții, nepotul și sora anunță încetarea din viață după o lungă și grea suferință a celui ce a fost
VÂRLAN CONSTANTIN (PUIU).
Înmormîntarea va avea loc joi, 8 iunie 1995 la ora 12.00, la cimitirul Galata. Nu-l vom uita.

Familia și rudele apropiate anunță cu durere încetarea din viață a celei care a fost
VERONA CHIHAIA
(educatoare)
Înmormîntarea va avea loc vineri, 09.06.1995 la Cimitirul Eternitatea. Cortegiul funerar va pleca de la Biserica "Sf. Theodor" (B-dul Independenței) la orele 14,00.
Nu te vom uita niciodată.

CONDOLEANȚE

FamiliileTiberiu și Alexandru Lăzescu, Eugen Lăzescu sînt alături de familia Geta și Ioachim Ioniță greu încercată de pierderea mamei
ADELA SURUGIU
și transmit întreaga lor compasiune și sincere condoleanțe.
Dumnezeu să o odihnească în pace.

Familia Olimpia și Mihai Timofte sînt alături de familia Ioniță Geta și Ioachim în marea durere ce o au pentru trecerea în neființă a dragei lor mame, și îi transmit sincere condoleanțe.

Am aflat cu părere de rău de trecerea din această lume a celui care a fost **CIOBANU VASILE**. Apreciind activitatea sa și respectînd mulțimea anilor cu care a fost dăruit de Dumnezeu, sîntem alături de fiica sa, doamna doctor Zenovia Preda și de familia sa în aceste clipe de durere.
Preot Pr. Timotei Aioanei.

Conducerea Poliției mun. Iași, împreună cu ofițerii Biroului de Combatere a Criminalității Economico-Financiare sînt alături de dl. lt. col. Grigoriu Gheorghe în aceste momente grele pricinuite de decesul socrului său.
Dumnezeu să-l ierte.

Familia Cozmei Mihai este alături de familia Comșa Stelian și-i transmite sincere condoleanțe pentru pierderea suferită.

■ **A trecut în lumea umbrelor cel care a fost un deosebit dascăl și părinte, prof. IOAN VLAHIDIS. Luminoasă fie-i amintirea! Sincere condoleanțe transmite fam. prof. Dumitru și Agneta Covrig. (42992)**

■ **Colectivul de cadre medii, Clinica a IV-a Medicală - Spitalul Parhon este alături de doamna Vlahidis Smaranda și regretă dispariția prematură a soțului, VLAHIDIS IOAN. (2675)**

■ **Familia Constantin Minciu regretă decesul celui care a fost un om de o deosebită omenie și înțelepciune MIHAI COMȘA. Sîntem alături de familia ing. Stelian Comșa și-i transmitem sincere condoleanțe și întreaga noastră compasiune. (2751)**

■ **Familia Țiplic Gheorghe este alături de Alina Sabo în aceste momente grele și îi transmit sincere condoleanțe. (2771)**

■ **Colectivul S.C. MITECO Iași transmite domnului Furtună Dumitru toată compasiunea pentru pierderea tatălui. Sincere condoleanțe familiei îndoliate. (2772)**

■ **Locatarii tronsonului V din blocul B, B-dul Independenței, conduc pe ultimul drum pe cea care a fost delicata doamnă Chihaia. Sincere condoleanțe familiei. (2773)**

■ **Familia Natalia și Valeriu Pricop este alături de Ana și Mircea Grigoriu în marea durere ce o au prin trecerea în neființă a mamei. Sincere condoleanțe. (936643)**

■ **Sincere condoleanțe familiei ing. Stelian Comșa, din partea Policlinicii Stomatologice pentru elevi și studenți. (936651)**

COMEMORĂRI

Familia îndoliată amintește prietenilor și celor care l-au cunoscut și apreciat că au trecut patru (4) ani de la dureroasa despărțire de mult iubitul lor ing.
Ioniță Vasile Sorin.
Un gînd frumos pentru sufletul lui generos.

MULȚUMIRI

Florica-soție mulțumește în mod deosebit pr. paroh Barna Constantin, consiliului și comitetului parohial al bisericii "Buna Vestire", cît și celor care au fost alături de ea în acele momente grele prin pierderea irecuperabilă a scumpului soț,
VASILE PRICOP.

■ **Dr. Răileanu Ivona și familia col.dr. Menaide Ioan mulțumesc domnului dr. Stanciu și colectivului pe care îl conduce din cadrul Pavilionului I, pentru deosebita grijă și înaltul profesionalism depus în îngrijirea bolnavului Răileanu Dan pe timpul spitalizării. (2775)**

OFERTE SERVICII

S.C. ȘANTIER NR. 9 INST. SA Iași prin:
Filiala Iași
Filiala Vaslui
execută lucrări de alimentări cu apă, centrale termice, instalații de încălzire, sanitare, electrice, interioare. Acordăm comision pînă la 2% din valoare contract, persoanelor fizice sau juridice care intermediază încheierea contractelor de execuție. Relații la tel. 032/133070, Iași și 035/340680, Vaslui.

M.V.D.
FIRMĂ SPECIALIZATĂ ÎN CONSULTING
ASIGURĂ
■ constituirea S.C. cu capital românesc și mixt (SRL, SNC, SA) în regim de urgență; înregistrarea la Administrația Financiară, cod fiscal; ■ obținerea avizului de funcționare de la Primăria Iași; ■ constituire (înregistrare) filiale; ■ acte adiționale, mențiuni (lărgirea obiectului de activitate, asocieri, retrageri, cesiuni, majorări capital, puncte de lucru, radieri, dizolvări societăți).
Hotel "UNIREA", camera 107. Telefon **212299**, orele 10,00-20,00.

Agenția de Turism
PROSPER MERIDIAN
organizează săptămînal excursii în UNGARIA - BUDAPESTA (joi) 65.000 lei, POLONIA, TURCIA și lunar GRECIA, ISRAEL, THAILANDA, EGIPT, AUSTRIA, FRANȚA.
Oferă locuri pe Litoral, în stațiunile: MAMAIA, JUPITER, CAP AURORA, COSTINEȘTI.
Relații: Hotel CONTINENTAL, camera 106, tel. 211060.

OFERTĂ UNICĂ!
SC ELECTRIC PULS SRL
montează alarme auto cu microprocesor, made în Coreea.
Facilități: telecomandă radio, închidere centralizată, pornirea motorului de la distanță, semnalizare acustică și optică pentru diverse funcții, pager etc.
Garanție 12 luni!
Telefon 213284.

Fotografi profesioniști
oferim celor interesați servicii de fotoreportaj (diverse ocazii, portetristică), fotografie de reclamă (produse și firme), fotografie de modă, fotografie de noapte, reproduceri de tablouri, realizare de vederi și imagistică de carte, calitate deosebită, cu aparatură profesională japoneză Nikon și Minolta, de ultimul tip.
Prețurile noastre sînt mai mici decît ale concurenței.
Pentru programare, sunați din timp la tel. **162008; 271099**.

INTER SERVICE VET - CABINET VETERINAR
Str. Sf. Atanasie nr. 12, tel. 119295
oferă asistență sanitar-veterinară, vaccinări, deparazitări, intervenții chirurgicale, examene de laborator și comercializează lese, zgărzi, botnițe din piele și metal, prafuri, șampoane, zgărzi antiparazitare, mîncare pentru cîini și pisici.
Zilnic 10,00-13,00, 16,00-20,00,
sîmbătă 10,00-13,00,
duminică 11,00-13,00.
NOU!
TUNSORI STANDARD PENTRU CÎINI.

Reparatii frigidere și instalatii frigorifice.
Deplasări la domiciliu.
Lucrări garantate, prin
SC **POLAR SERVICE** SRL
IAȘI
Tel. 220859

LITORAL
MUNTE
Numai cu anunțul publicitar decupat veți avea pentru
IUNIE și SEPTEMBRIE
COMISION 1%
și pentru lunile iulie și august
REDUCERE 7%
- COSTINEȘTI, NEPTUN, VENUS, MAMAIA, EFORIE NORD, DELTA DUNĂRII.
- BUȘTENI, CĂLIMĂNEȘTI, BĂILE FELIX, RARĂU, BĂILE HERCULANE, GOVORA
- OLĂNEȘTI, VATRA DORNEI, VORONEȚ, SOVATA, VOINEASA, SLĂNIC MOLDOVA, DIHAM, PADINA, GURA DIHAM

Prima rată 20%

SPECIAL
Pentru excursiile organizate de școlile din mediul rural, agenția suportă transportul din Iași în localitatea respectivă și oferă 2 gratuități pentru profesorul organizator precum și 7500 lei/zi diurnă.

EXCURSII EXTERNE

FRANȚA-ELVEȚIA
München - Paris - Chamonix - Chambery - Geneva
25 iulie, 10 zile, cină

GRECIA
autocar, cazare cort, 8 zile, mic dejun, 25 iulie

AUSTRIA
Tirol - Viena 12 zile
Viena 8 zile
autocar, mic dejun, 25 iulie

Munții RILA
(2925 m)
autocar, cort, 7 zile, 1 august
59.560 lei

Pentru studenți și elevi

SPANIA- Elveția
autocar, 10 zile, pensiune completă, 25 iulie
1.072. 500 lei

GRECIA
Atena - Salonic
autocar, 10 zile, pensiune completă, 25 iulie
636.000 lei

Agenția de Turism "Totem"
Casa Studenților Iași
(Piața Eminescu)
Tel. 032/110724.

Agenția
MAGELLAN,
organizează săptămînal excursii în:
- Ungaria (joi), preț 65.000lei;
- Turcia (miercuri, sîmbătă), preț 90.000 lei.

Asigurăm și schimbul valutar.
Tel. **212337**.

PUBLICITATE

CABINET VETERINAR - ANIMAVET
- consultații, tratamente, vaccinări, obstetrică-ginecologie, chirurgie, anticoncepționale pentru pisici și cățele.
Pentru zona Podu-Roș și Centrul Civic ne deplasăm la domiciliu!
Program 10.00-13.00, 17.00-19.30.
Informații la tel. 220028; 131708.
Urgențe noaptea: 131708.

SERVICII MEDICALE MOBILE
(asistență medicală la domiciliu; consultații medicale; prescriere de rețete în regim compensat; recomandări și investigații paraclinice; tratament de urgență; asigurarea transportului și internării în caz de necesitate; oferim de asemenea servicii de infirmerie la domiciliu).
Sunați la telefon
113130/569
zilnic între orele 7,00-23,00.
"CORPO-SAN"
vă ajută!

AGENȚIA DE TURISM UNIREA
(fostul OJT) cu sediul în Piața Unirii nr. 12 (lîngă Hotel Unirea) oferă următoarele excursii peste hotare:
EGIPT: avion 12 zile, 9 septembrie
FRANȚA: avion 8 zile, 30 iunie, 14 iulie, 18 august, 8 septembrie
AUSTRIA: autocar 4 zile, în ultima duminică a fiecărei luni
CIPRU: avion 8 zile, 10 iunie
GRECIA: autocar 10 zile, 24 iunie, 8 iulie, 22 iulie
TUNISIA: avion 8 zile, cu plecare în fiecare marți
SPANIA: avion 12 zile, 30 octombrie
MARTINICA: avion 10 zile, plecări în fiecare zi de vineri
THAILANDA: avion 8 zile, 21 iunie, 26 iulie
CHINA: avion, cu plecare în fiecare sîmbătă
ISRAEL: avion 9 zile, 25 august, 6 octombrie
BANGKOK: avion 9 zile, 26 iunie
INDIA: avion 10 zile, 28 septembrie
ANGLIA: avion 8 zile, 17 iulie
TURCIA: autocar 9 zile, 16 iunie
- Intermediem obținerea vizelor la ambasadă pe bază de invitație în Franța și Italia.
- Oferim locuri la munte și pe litoral pentru sezonul 1995.
Informații suplimentare la tel. 143037.
VĂ AȘTEPTĂM!

AFINVEST
Telefon 129877, 139710
NOI VĂ SPUNEM PRIMII BUNĂ DIMINEAȚA!
Puteți avea
MONITORUL
- ziarul Dvs. preferat, la prima oră.
Acest serviciu modern este asigurat
gratuit,
la domiciliu, numai prin firma
AFINVEST

Profesional: tehnoredactare, balanță, programe contabilitate. Tel. 173147.

CONSULTAȚII PEDIATRICE LA DOMICILIUL BOLNAVULUI
Zilnic între orele 12.30-7.30 (inclusiv noaptea).
Dr. IORDACHE CONSTANTIN
MEDIC PRIMAR PEDIATRU
Tel. 214001.

Doriți să vă recuperați banii de la clienții rău platnici?
BIROUL DE RECUPERARE A CREANȚELOR
prin
ROENTER LTD.
Hotel Traian, ap. 123, telefon 212335.

Dr. AILIOAIE
medic primar
ofer consultații cabinet și domiciliu
orele 13.00-6.30.
Tel. 251117 232807.

ROENTER LTD
oferă servicii pentru:
- ÎNFIINȚARE (DIZOLVARE) S.C., FILIALE, SUCURSALE, REPREZENTANȚE,
- ACTE ADIȚIONALE, MENȚIUNI,
- AVIZE DE FUNCȚIONARE S.C.

Reducerea comisionului cu 20% pe perioadă limitată.
Vă așteptăm între orele 10,00-20,00, Hotel TRAIAN, ap. 123, tel. 212335.

Doriți să fiți admirat de familie, prieteni și vecini?
Vă oferim un răspuns, dacă expediați acest talon și adresa dvs. la: "Idei de Afaceri" - Fast Business, OP 54, CP 46, București. (M4)

■ Electrician autorizat specialist în automatizări, reparat aparatură electrocasnică, în executat și reparat instalații electrice interioare de lumină și forță și șofer profesionist (B,C,E), îmi ofer serviciile. Relații la telefoanele 270909, 115330. (713459)

■ Filmări video. Prețuri avantajoase. Telefon 166462 sau 117823. (714421)

■ Lucrez plăpumi și saltele. Telefon 131728. (714710)

■ Repar mașini de spălat Automatic la domiciliul clientului. Telefon 173204, orele 9,00-22,00. (713138)

■ Ingineri specialiști, reparăm la domiciliul dumneavoastră televizoare color și alb-negru. Dispecerat 173998. (2583)

■ Filmări video, aparatură Sony, foarte convenabil. Telefon 231794. (713962)

■ Caut persoană (doamnă), vîrstă între 40-50 ani pentru a însoți un orb. Ofer cazare, masă și posibilitatea unui salariu cu carte de muncă. Rog seriozitate. Telefon 128572. (713986)

■ Execut reparații tapițerie la domiciliul clientului. Telefon 150822. (713999)

■ Transport marfă cu camion de 7 t. Telefon 114367. (936513)

■ Întocmesc proiecte pentru autorizație de construcție, documentații pentru avize pompieri. Telefon 270233; 210788. (936524)

■ Efectuăm foarte urgent și rapid transporturi, cu mașini (TIR), 22 t (80 mc), în țară și străinătate, numai distanțe mari. Preț convenabil, 1200/km cu TVA. Telefon 270150. (936542)

■ Circulație auto - examen teoretic, asigur reușita; contrar, restitui onorariul; aceleași asigurări celor cu repetate examene pierdute. Profesor Vasiliu. Telefon 171247. (936550)

■ Autorizat în domeniu, proiectez și execut orice tip de lucrări construcții, în regim de urgență și la prețuri foarte avantajoase. Telefon/fax 252717 sau telefon 174328. (936562)

■ Ofer comision celor interesați pentru intermedieri contracte lucrări construcții, orice tip, în vederea execuției. Seriozitate maximă. Telefon/fax 252717 sau telefon 174328. (936562)

■ Ofer asociere în firmă, unui director, inginer șef sau șef serviciu VDC, pentru facilități contracte lucrări construcții orice tip, în vederea execuției. Seriozitate maximă. Telefon/fax 252717 sau telefon 174328. (936562)

■ 400 dolari lunar lucrînd acasă pentru firme americane. Trimiteți plic timbrat autoadresat la CP1, OP3; 5750 Fălticeni. (2596)

■ Executăm confecții metalice diverse. Telefon 174143. (2737)

■ S.C. DENTAL S.R.L. (în spatele Alimentarei Olimp), Alexandru cel Bun, asigură la prețuri accesibile: tratamente stomatologice complexe; tehnică dentară; radiografii dentare; consultații de medicină generală (otoscopii, oftalmoscopii - oscilopetrii; asistență la domiciliu; proceduri de fizioterapie; tratamente injectabile de noapte; perfuzii; spălături auriculare. Program; sîmbătă și duminică non stop. Doritorii se vor informa după programul afișat sau la telefon 153431; 252888; 156083. (713517)

■ Inginer electronist, reparații de înaltă calitate la aparate rusești și alte tipuri (tv color și alb negru), montări telecomenzi cu 55 și 90 programe, teletext, selectoare, hiperbandă, garanție documentată. Sunați la 134427, între orele 10,00-13,00 și 16,00-19,00. (936619)

■ Meditații pian. Telefon 212990. (936587)

■ Meșter, execut lucrări funerare și cripte, litere în marmură. Telefon 252507.

■ Inginer, repar televizoare color și alb negru. Sonor E. Nova. Telefon 128356. (936591)

■ Tehnoredactare computerizată, prețuri minime, zilnic după ora 17,00. duminica 8,00-12,00. Telefon 032/130266. (936611)

■ Electrician autorizat specialist în automatizări, reparat aparatură electrocasnică, în executat și reparat instalații electrice interioare de lumină și forță și șofer profesionist (B,C,E), îmi ofer serviciile. Relații la telefoanele 270909, 115330. (710438)

LOCURI DE MUNCĂ

Căutăm colaboratori (județul IAȘI) pentru lucru ușor acasă, eventual după serviciu, 2000/oră. Căsuța poștală 16-218 București.

SC STICK SRL BACĂU
oferă
contracte de muncă
foarte avantajoase
în Cipru, în toate meseriile.
Angajarea se face pe bază de contract ferm.
Relații suplimentare la sediul firmei din Bacău, str. Alexandru cel Bun, bl. 4, sc. D, ap. 4 sau la telefon 034/137451, între orele 8.00-19.00.

SC CASA GRIG SRL
angajează pentru ferma Coarnele Caprei, numai cu carte de muncă,
INGINER HORTICOL,
cu vechime minimă de 5 ani în legumicultură.
Relații la telefon 116370.

Agenția de impresariat artistic ARTASAN Iași
angajează urgent
DANSATOARE
(dans modern).
Sînt admise fete între 18 și 25 ani, cu simț ritmic și aspect fizic plăcut.
Se oferă contracte artistice legale, în țări din Europa și Asia.
Pregătirea coregrafică se face în București.
La acest program de pregătire se asigură cazare, masă și o retribuție de 80.000 lei/lună.
Se primesc formații instrumentale și soliste vocale de muzică ușoară.
Relații la telefon 032/110378 și 032/154394, zilnic.

■ S.C. SCIROM angajează confecționere cu experiență în producția industrială. Relații Complex Super Stejarul, zilnic între orele 10,00-17,00. (714770)

■ S.C. RODEL angajează tinichigii și vopsitori pentru auto-service. Șoseaua Bucium nr.30, parcare Zahana. Telefon 114282 sau 145647. (2677)

■ S.C. INTEC S.A. Filiala Iași, B-dul Poitiers nr.16, tel/fax 032/122234, organizează concurs pentru ocuparea următoarelor posturi pentru activitatea de cercetare-proiectare; 6 ingineri în specialitățile: metalurgie, turnătorie, tratament termic, deformări plastice; 2 ingineri TCM; 2 ingineri automatizări calculatoare sau electronică. Solicitanții vor depune curriculum vitae însoțit de copie după diploma de studii, pînă la data de 5 iulie a.c. Concursul va avea loc pe data de 10 iulie a.c. (2682)

■ S.C. CASA GRIG S.R.L. angajează cu carte de muncă șoferi categoria B, C, D, E, cu vechime minimă de 5 ani, vîrsta maximă 45 ani, cunoștințe de mecanică, domiciliul stabil în Iași. Relații la telefon 116370. (936575)

■ S.C. AGRESSIONE S.R.L. angajează agenți comerciali. Condiții: tînăr, dinamic, studii minime - 12 clase; eventual posesor permis de conducere categoria B. Informații, zilnic, la telefon 124978, între orele 14,00-16,00.

■ SOCOM Tehnica Confecției Iași angajează confecționere. Relații la sediul unității din strada Bucșinescu nr.1. Telefon 145886. (2767)

■ Societatea Comercială TEROM S.A. Iași scoate la concurs în ziua de 23 iunie 1995, ora 8,00: un post șef serviciu financiar; un post șef serviciu contabilitate; un post șef serviciu analiză-prețuri; un post șef birou contabilitate; un post șef birou financiar. Condiții: studii superioare economice; vechime minimă în specialitate de 3 ani. Cererile se depun la serviciul Resurse umane pînă în preziua examenului. Informații suplimentare se pot obține la telefon 130020, interior 2705.

■ S.C. LACTIS S.A. Iași, organizează în ziua de 30 iunie 1995, orele 10,00 concurs pentru ocuparea postului de economist. Condiții de participare la concurs sînt: studii superioare de specialitate; vechime în funcții econimice minim 5 ani, domiciliul stabil în municipiul Iași. Relații se pot obține zilnic la compartimentul personal al societății din Iași, B-dul Metalurgiei nr.8 sau la telefon 132555, interior 22.

PIERDERI

■ Urgent! Mare recompensă pentru cîine labrador negru cu plastron alb, 6 luni, cu semn particular la gît, bolnav contagios, în evidență specială. Telefon 113552 (119554), după ora 16,00-20,00. (936549)

■ În seara zilei de 2.06.1995, uitat telecomandă în taxi. Aducătorului - recompensă bună. Telefon 139988. (2668)

■ Pierdut diplomă bacalaureat cu seria I nr. 34512, eliberată la data de 20.07. 1990, cu nr. 161, pe numele Murariu Florentina. O declar nulă. (2774)

■ Pierdut carnet student pe numele Ciotloș Ciprian Petru. Îl declar nul. (2776)

LICITAȚII

■ S.C. IASICON S.A. scoate la licitație autoturismul ARO 244 D și un motor Diesel de Cîmpulung. Relații suplimentare la telefon 177443, interior 121. (2756)

■ Societatea INCOM S.A. Iași, B-dul Poitiers nr.2, telefon 130079, fax 136158, achiziționează țevi inox prin licitație: 60x3,5-4 - 3000 ml; 133x5-5,5 - 2500 ml; tablă inox 5 mm - 500 kg; tablă inox 8 mm - 500 kg. Caracteristici: standard german W.4541; Simbol românesc 10 TINI CR 180 - STAS 3583. (2757)

■ Primăria municipiului Iași organizează licitație de oferte în vederea achiziționării unor covoare persane. Societățile interesate vor depune ofertele la Registratura Generală a Primăriei municipiului Iași, pînă la 25 iunie 1995.

DIVERSE

FUNDAȚIA "PRINCIPESA OLGA M. STURZA" (FOMSI) IAȘI
împreună cu
ASOCIAȚIA ROMÂNĂ DE ASISTENȚĂ PSIHOPEDAGOGICĂ ȘI SOCIALĂ PENTRU COPIII ȘI TINERII CU CAPACITĂȚI ÎNALTE "RO-TALENT" IAȘI
invită părinții copiilor preșcolari și ai celor din clasa a VIII-a, în ziua de **10 iunie 1995**, orele 10.oo, la Școala din str. Vasile Lupu nr. 63 pentru dezbatere cu tema:
NECESITĂȚILE EDUCAȚIONALE SPECIFICE COPIILOR CU CAPACITĂȚI ÎNALTE ȘI STRATEGIILE ȘCOLARE DE SATISFACERE A ACESTORA.
Vor lua parte la întîlnire cadre didactice universitare, profesori din învățămîntul preuniversitar, învățători și educatoare de înalt profesionalism.

SC "VINIFRUCT" COPOU SA Iași,
str. Aleea M. Sadoveanu nr. 39 Iași,
aduce la cunoștința foștilor acționari că va negocia contractul de locațiune la sediul societății în perioada:
10-20 iunie 1995 - comunele: Costuleni, Cozmești, Gorban, Grozești și Moșna;
21-30 iunie 1995 - comuna Răducăneni;
01-10 iulie 1995 - municipiul Iași.

■ Cu ocazia împlinirii vîrstei de 5 ani, în perioada 1-11 iunie 1995, Micrografinița Joyeux Joujou, cu predare în limbile franceză și engleză, expune la Fundația "Prietenii Iașului - Emil Alexandrescu", din Copou, desene și colaje, lucrări de pictură și cerapastel, plastilină și metaloplastie, cusături și fișe matematice etc executate de talentații elevii sub îndrumarea doamnei educatoare Ana Verdeș și a doamnei prof. de desen Irina Groapă. Pe această cale, profesor coordonator Ioana Tudose mulțumește doamnei Marieta Alexandrescu pentru generoasa găzduire și invită pe cei interesați să viziteze expoziția, zilnic între orele 17,00-19,00.

■ CEASORNICARUL CAROL anunță clienții care au de scos ceasuri de la reparat să telefoneze la 113183. (2754)

■ Liceul teoretic "Al.I.Cuza" Iași primește înscrieri pentru clasa a V-a, profil sportiv (volei). Vizita medicală și proba sportivă va avea loc în ziua de 12 iunie 1995, orele 10,00.

■ R.A. CITADIN anunță că în după amiaza zilei de 5 iunie s-a afișat lista 3 de prioritate după care se vor repartiza cele 42 de apartamente aprobate de Consiliul local al municipiului Iași (35 apartamente în blocul D 13 Tătărași, 4 apartamente în blocul DA3 Dacia și 3 apartamente în bloc 64 Lunca Cetățuii). Pentru motive temeinice, se pot depune contestații la registratura regiei pînă la 16 iunie a.c.

■ Societatea ZOBRA S.R.L. anunță majorarea adaosului comercial de la 30% la 100%. (2768)

■ S.C. AMPECA S.R.L. anunță mărirea adaosului comercial de la 20% la 60% începînd cu data de 7.06.1995. (936636)

■ S.C. CARO S.R.L. anunță majorarea prețurilor, începînd cu data de 15 iunie 1995, de la 15% la 100%. Cerem scuze, majorarea se datorește creșterii petrolului. (2776)

■ DJTS Iași anunță pe cei interesați, organizarea Tîrgului de Vară pentru bunuri de larg consum, utilaje agricole și autoturisme, în perioada 25 iunie - 9 iulie 1995 la Sala Polivalentă. Relații privind chiria spațiu, organizare etc, sediul din Sfîntu Lazăr nr. 76, telefon 147123 sau 231540.

ULTIMA ORĂ

CASE-TERENURI

■ Vînd apartament 2 camere, în Bîrlad, îmbunătățit, instalații grupuri sanitare; sau schimb cu apartament 3 camere plus diferență. Telefon 035/411176.

■ Vînd apartament 3 camere, confort I, decomandat, Mărăței I, preț negociabil. Telefon 033/629741.

■ Vînd casă și apartament, oraș Negrești-Vaslui. Telefon 035/457016.

■ Vînd, urgent, apartament 3 camere, semidecomandat, et. 1, zona Piața Chirilă, Tătărași, bloc foarte liniștit. Telefon 148355.

■ Vînd casă nou construită, din lut, fără autorizație, cu posibilitate curent electric, gaz, canalizare, fără curte, zona Podu de Piatră, preț negociabil 5 mil. lei; sau schimb cu apartament cu o cameră, sau apartament 2 camere, indiferent de zonă. Telefon 166047.

■ Vînd minimotel, în apropierea stațiunii Durău, compus din: restaurant-sală de mese (100 locuri), bar, bucătărie, cameră tranșare (150 mp), terasă (100 locuri), subsol (pivniță) 100 mp, 3,1 înălțime; încălzire centrală proprie; alimentare cu apă proprie și instalație evacuare; etaj cu 6 camere, două holuri, două băi (130 mp). Preț informativ -160 mil. lei. Telefon 033/626238, după ora 19,00; 033/224191, între orele 9,00-17,00.

■ Vînd, urgent, apartament 3 camere, preț negociabil 10-12 mil. lei; sau schimb cu similar Constanța. Telefon 162863.

■ Vînd apartament 3 camere, decomandat, faianță baie și bucătărie, balcon închis, cablu telefon, șos. Națională, et. 4 (pasarelă Gară) sau schimb cu apartament 2 camere plus diferență. Telefon 157076.

■ Vînd apartament 3 camere, zona Țesătura, et. 1, bloc cărămidă, cu faianță baie și bucătărie. Telefon 138100.

■ Vînd apartament 3 camere, confort I; sau schimb cu Pașcani. Telefon 147013.

■ Vînd apartament cu o cameră, confort I, str. Gării, plata în lei sau valută. Telefon 231665.

■ Vînd apartament 4 camere, proprietate, decomandat, et. 1, Metalurgie. Telefon 178977.

■ Vînd, urgent, apartament 4 camere, decomandat, foarte bun pentru privatizare, zonă foarte bună. Telefon 111303.

■ Vînd apartament 3 camere, confort I, decomandat, două băi, parchet, zugrăvit în calciu, faianță baie și bucătărie, cu gratii la geamuri, cu parter înalt, proprietate, telefon Alcatel, două boxe, bun pentru privatizare, negociabil. Telefon 250840.

■ Vînd apartament 3 camere, decomandat, 60 mp, orientat sud-est, et. 10, fără probleme cu terasa, cu boxă la subsol, bulevardul Independenței. Telefon 144989.

■ Vînd (schimb cu apartament 2 camere) apartament 2 camere, zona Podu Roș. Telefon 130573.

■ Vînd apartament, et. 1, str. Primăverii, la stradă (anexă), preț fix - 16 mil. lei. Telefon 134379.

AUTO-MOTO

■ Vînd Opel Kadett 1,3, an fabricație 1986, înmatriculat, benzină, cutie viteze automată. Telefon 155682.

■ Vînd Dacia 1310 TLX, decembrie 1992, culoare alb 13, 5 viteze, 5,6 mil. lei. Telefon 151322.

■ Vînd Oltcit, an fabricație 1992, motor nou, 200 km, verificare tehnică 2 ani, preț 3,5 mil. lei. Telefon 251343.

■ Vînd Oltcit, stare excepțională, motor și cutie originale, cu piese franțuzești, preț avantajos și negociabil. Telefon 740598.

■ Vînd Dacia 1310 TLX, an fabricație 1987, cutie 5 trepte, bleu Mamaia, motor 38 mii km, impecabilă, preț 4,7 mil. lei, negociabil. Telefon 178232.

■ Vînd Dacia 1310 TLE, 1990, Polonia, cu nr. nou, 4,7 mil. lei, negociabil, Dacia 1310, 1982, Ungaria, 18 mil. lei, negociabil. Vizibil, zilnic, în parcare BTT-Orizont. Telefon 126283, între orele 9,00-12,00.

■ Vînd Dacia 1410 TLX, 5 trepte, octombrie 1994, fabricată la comandă. Telefon 170943.

■ Vînd Lada Niva, Renault Fuego, Peugeot diesel (ax came rupt) sau acte. Telefon 173769.

■ Vînd Fiat Uno-D, 5 portiere, 1986, înmatriculabil, 100 mii km, 2300 dolari, negociabil, sau înmatriculat - 3500 dolari, negociabil. Telefon 122736.

■ Vînd Dacia 1410 TLX, 5 trepte, octombrie 1994, fabricată la comandă. Telefon 170943.

■ Vînd Dacia 1310, 1989, Ungaria, 4,4 mil. lei. Telefon 151450, după ora 14,00.

■ Vînd Dacia 1310, Ungaria, an fabricație 1984, înmatriculată sau neînmatriculată, preț negociabil, stare foarte bună. Relații la telefon 133976.

■ Vînd orice piesă și element de caroserie pentru Mercedes Cobra 300. Telefon 140890.

■ Vînd motor Mercedes 300, parbrize Mercedes. Telefon 140890.

■ Vînd autoizotermă 5 t; sau schimb cu autoturism plus diferență. Telefon 146303.

■ Vînd Opel Kadett diesel, berlină, 4 portiere, 1987, stare foarte bună, neînmatriculat, cu vamă plătită, 4500 dolari sau echivalentul în mărci. Telefon 764317, 761444.

■ Vînd Opel Ascona 1,6 C, înmatriculat, fabricație 1986, cu multiple piese schimb, aspect și funcționare ireproșabile, preț 3800 USD. Telefon 230657.

■ Vînd Opel Kadett, an fabricație 1981, 2 portiere, vopsea originală, înmatriculat 12-IS, stare de funcționare și aspect ireproșabile. Telefon 146981.

■ Vînd autoturism marca Subaru 1600, culoare gri metalizat, cu 4 portiere, în stare perfectă de funcționare, preț negociabil. Relații, zilnic, la telefon 116820, între orele 10,00-18,00 sau la telefon 250364, după ora 18,30.

■ Vînd urgent și avantajos, două autoturisme Audi 80 GLS, bune, unul înmatriculat, cu carte identitate, 1600 cmc, 2500 dolari, negociabil. Telefon 160305.

■ Vînd Fiat Regata break diesel, 1986, geamuri electrice, închidere centralizată, volum reglabil, servodirecție, stare perfectă de funcționare, înmatriculabil, foarte convenabil. Telefon 140890.

■ Vînd urgent și convenabil, Wartburg 353, model 84, stare ireproșabilă, preț 2 mil. lei, negociabil, sau vînd certificat de înmatriculare. Relații la telefon 153955, după ora 13,00.

■ Vînd Datsun-Nissan Stantza, model 1982, înmatriculabil cu 12-IS, 1000 dolari și Nissan Datsun Cherry pentru piese, în stare de funcționare, 500 dolari. Telefon 152095.

■ Vînd, foarte urgent, Nissan Sanny break, an fabricație 1982, poate fi înmatriculat cu 12-IS, capacitatea cilindrică 1477 cmc, preț negociabil, 2,5 mil. lei sau echivalentul în dolari, mărci. Telefon 111560, 119800.

■ Vînd Opel Kadett Sport, an fabricație 1982, cu îmbunătățiri (spoilere, faruri duble), și Nissan, model jeep, an fabricație 1984, intrat în țară pe 20.01.1995. Telefon 252319.

■ Vînd două autoturisme Ford Escort, an fabricație '82-'83, cu vama plătită, jenți aluminiu (sau dezmembrez). Telefon 170362.

■ Vînd Renault 18, înmatriculabil 12-IS, pentru studenți străini, în stare perfectă de funcționare, preț negociabil. Telefon 250585.

ÎNCHIRIERI

■ Închiriez apartament central, Piatra Neamț, pentru sediu firmă. Telefon 033/612131 sau 033/618839, după ora 16,00.

■ Ofer la casă două camere libere, hol mare, pentru birouri sau depozit, încălzire gaz metan, cu telefon. Telefon 110489, d-na Scutaru.

■ Solicit auto Dacia 1300, pentru 200-250 mii lei/lună, negociabil. Telefon 115068.

■ Caut spațiu comercial în str. Sărărie. Relații la telefon 116820, între orele 10,00-18,00 sau la telefon 250364, după ora 18,30.

■ Foarte urgent, caut apartament 2 camere, central, cu telefon, plata lunar, în valută. Telefon 117746, 117543.

AGENDA OMULUI DE AFACERI

LOG-SOFT s.r.l.
Calculatoare SALIENT
Imprimante EPSON, STAR, SEIKOSHA
Fax-uri și copiatoare TOSHIBA
Consumabile
Iași, str. Anastasie Panu 2A
telefon 032-211130, fax 032-137766

INTERELECTRIC SA
- case de marcat ELKA, cîntare electronice
- tehnică de calcul și consumabile
- service garanție și postgaranție la produsele electronice

Str. Elena Doamna 24, tel. 112004, 210030, 210031, fax 112366
Contact: Simon Iancu, Director

MOTRIF SRL
comercializează en gros, în orice cantitate
TĂRÎȚE
la preț avantajos.
Asigurăm transportul.
Trifești - Iași, telefon 11.75.33

TOFAN GRUP SA
Filiala Iași
comercializează
anvelope și camere auto
Str. Ghica Vodă 1B (demisol), tel. 114782
Contact: Cornel Arcip, Director

AFER SRL
prin brutăriile sale
SILVIA (Str. Arcu nr. 8, tel. 117533)
VIOLETA (Șos. Nicolina nr. 30, tel. 126127)
vă oferă zilnic produsele sale de panificație:
pîine, bulci, colăcei.
Program zilnic între orele 7,00-20,00;
sîmbătă 7,00-17,00 și duminică 7,00-14,00,

NATIONAL PROTGUARD
Filiala Iași
servicii de pază și protecție
Str. Hotel Unirea camera 1204, tel. 117105, 211463
Contact: Iulian Florea, Director economic

S.C. IRIS BETHA S.R.L.
En gros: țigări, cafea, ness, dulciuri, detergenți, cosmetice
Iași, str. Sărărie 14

NEST SRL
distribuie
ceasuri elvețiene originale
Str. Florilor nr. 2, tel. 213525

COMPANIA DALCO srl
vinde din stoc
plăci marmură
40x30x2; 40x25x2; 40x20x2;
30x30x2; 30x30x1; 30x10x1
Iași, str. Armeană nr. 13, bloc G6, parter
tel./fax 032-213524

AVATTI ELECTRONICS
comerț produse electronice
Tătărași nr. 60-62, telefon 174054
Contact: Liana Bărbulescu, Cătălina Lehăduș

RAINBOW S.R.L.
- curățătorie chimică
- spălătorie rapidă (se și calcă)

Preluăm comenzi la domiciliul clientului.
Program: 8.00-20.00 Sîmbăta: 8.00-14.00
str. Gh. Doja, bl. 846 anexă, Nicolina I Tel. 124636

MOLDROM SA
import - export
materii prime, laminate din oțel și materiale de construcții
Str. Tătărași nr. 57, tel./fax 173025, 172799, 270499
Contact: Constantin Badea, Director executiv

Agenția pentru servicii de mariaj DUET
- totalitatea serviciilor necesare organizării unei căsătorii
- flori, buchete pentru mirese
- aranjamente și podoabe florale pentru ocazii festive
- vestimentație și accesorii de lux pentru mirese, miri și companioni

B-dul Ștefan cel Mare și Sfînt nr. 2, bl. B2
(vizavi de magazinul Central), tel. 147165

SCCF MOLDOVA Iași
SUTCF IAȘI
- reparații complete la toate tipurile de utilaje și mijloace de transport auto
- rectificări arbori cotiți - orice tip
- honuiri blocuri motor
- Lucrări de tîmplărie
- vînzări produse balastieră

Tel.: PTTR - 032/136254; CFR - 112090/2012 B-dul Poitiers nr. 6

VIAȚA MEDICALĂ
Cabinet obstretică-ginecologie
- asigură consultații de obstretică-ginecologie
- tratamente
- mici intervenții (chiuretaje)
- analize
- sexologie

Podu Roș, str. Țuțora 4, sc. E, ap. 1, tel. 122034.
Program: zilnic 13,00-19,00, sîmbătă 9,00-17,00.

ALFA CIVIC
distribuie
scule, dispozitive, unelte, accesorii
BOSCH, MAKITA, METABO, STAYER, FELISATTI, FIAC, P.G.M., AQUAPOMPE
Tel. 032 / 137613

Comvidra SRL
- confecții haine blană, căciuli, gulere
- reparații confecții blană (cu materialul clientului)

Str. C. Negri 4, parter

CONFEXBROD FREZIA SRL
comercializează
frigidere, congelatoare (toate tipurile) aragaze, TV alb-negru, TV color, mașini de spălat, mașini de cusut, aparatură electronică, încălțăminte, covoare persane (Belgia și Cisnădie)
IAȘI, Bd. Alexandru cel Bun nr. 36, bl. H 1-2, tel. 251742

SURPRIZA ZILEI!

Fiecare persoană care a publicat un anunț de mică publicitate în cotidianul **Monitorul** participă în fiecare zi la
o tragere la sorți cu premii în lozuri.
În fiecare zi, de luni pînă vineri se extrag 3 nume cîștigătoare iar sîmbătă 5 nume.
Numele cîștigătorilor se publică în paginile de mică publicitate ale cotidianului **Monitorul**.

Persoanele cîștigătoare de astăzi sînt:

1. PĂVĂLUCĂ LOREDANA
2. ȘERBĂNOIU ELENA
3. VICOL EUGENIA

Persoanele cîștigătoare sînt rugate să vină să-și ridice premiile de la sediul cotidianului **Monitorul** în fiecare zi, între orele **10" - 16"**, cu buletinul de identitate.
Informații la telefon **144776**.

S.C. SIRAJ S.R.L
oferă în condiții avantajoase
elegante standuri comerciale pentru un comerț modern
Vă așteptăm!
Bd. Poitiers nr. 14 - Tel. 032-122.645, 032-114.056

Magazin "BELLA STAR"
oferă
încălțăminte de lux (pentru femei și bărbați)
en detail și en gros
Bd. Ștefan cel Mare (vizavi de ASIROM), et. 1, tel. 11.40.56

S.C. ECHINOX S.R.L.
Depozit en gros pentru băuturi:
vodcă și rom (marca "Valentino"), vinuri (1l), vin spumos, lichioruri, secărică, rachiu, suc Rio, bere.
Asigurăm transport în Iași.
Str. Sf. Andrei nr. 79-bis, tel. 032-210443.

FILM

"Cinematograful de artă", azi la ora 22,00, pe programul 2 al TVR

Juanma Bajo Ulloa Aripi de fluture

Artele, cultura spaniolă poartă amprenta trăsăturii dominante a tipului iberic, pasionalitatea. Din punct de vedere estetic, dar cu motivație în structura acestui tip uman, se observă și o istorică și constantă aplicație, seducție, pentru grotesc, determinînd un anumit profil, grav, viziunii ibericului despre lume, despre natura, condiția și existența umană. Este suficient să-i evocăm pe Cervantes, romanul picaresc, pe Goya, pe Salvador Dali, pe Frederico Garcia Lorca, pe Manuel de Falla, pe Luis Bunuel.

Cinematograful spaniol are un puternic profil propriu deși, în evoluția lui, a cunoscut mari greutăți. În faza de început, pînă la instaurarea regimului generalului Franco, sub forma unei dictaturi, în 1939, cinematograful spaniol a fost supus asaltului Hollywood-ului. Sub regimul intolerant al lui Franco, 1939-1975, "epoca salutului fascist și a imnului", filmul spaniol este, în general, vizibil tributar politicului, ideologicului. Și, totuși, se remarcă nume de prestigiu printre regizori: Juan Antonio Bardem, Luis Garcia Berlanga și Carlos Saura. În anii '70, sub influența școlii cinematografice braziliene, "cinema novo", apar tinere talente: Victor Erice, Manuel Gutierez Aragon, Jaime de Arminan, Jaime Chavarri, Alfonso Ungria, Antonio Drove, Ricardo Franco, Mario Camus, Jaime Camino, V. Aranda, B.M. Patino și mai tinerii Farnando Truebe, Manuel Matji, Fernando Colomo, Felipe Vega, Rafael Moleon, Augustin Villaronga, catalanii Antohi Ribas, Francese Bellmunt, Jordi Feliu, José Luis Guerin și bascii Montxo Armendariz și Imanoil Uribe. Se poate spune că anii '90 marchează afirmația unui "nou val". O foarte bună impresie au făcut debuturile feminine, Ana Diez și Josefina Molina și a regizorilor Fernando Baluz și Pedro Carvajal. Revigorarea cinematografiei spaniole face parte din procesul, foarte larg, al renașterii culturii, artelor spaniole, proces declanșat încă din anii '80.

"Noul val", este vorba numai de cinematografia spaniolă, a fost declanșat de filmul lui Pedro Carvajal, "Zi de carnaval", primul film al unei trilogii ce evocă universul magic al ținutului Galiciei, din care, în 1994, a apărut al doilea film, "Dansul sufletelor". Dominanta acestui "nou val" este reîntoarcerea spre lumea interioară, spre profunzimile sufletului, ale spiritului spaniol. Dintre componenții acestui "nou val" mai amintesc pe cei mai valoroși: Julio Medem, Manuel Gomez Pereira, Victor Erice și, bineînțeles, Juanmo Bajo Ulloa. Se mai rețin: Javier Castro, Eduardo Campoy și Gerardo Vera.

Filmul "Aripi de fluture" (Spania, 1991), distins cu Premiul "Scoica de aur", la Festivalul internațional al filmului de la San Sebastian, Premiul Goya pentru cea mai bună regie, cel mai bun scenariu și cea mai bună interpretare feminină (Silvia Munt), se construiește sub forma unei drame a feminității. Partenerele sînt, în primul rînd, mamă și fiică, deci legate prin sînge, legătura de sînge, iată un aspect puternic al mentalității spaniole, dar nu numai spaniole. În al doilea rînd, ele aparțin a două generații diferite. Mama, Carmen, interpretată cu simțul nuanțelor, al gradării dramatice, de pe poziția unui sentiment al culpabilității, din ce în ce mai accentuat, mai acaparator, și fiica, Ami, interpretată cu un surprinzător simț al asumării destinului personajului de micuța Laura Vaquero, interpretare filtrată printr-un sentiment de frustrare, de inferioritate, de gelozie. Filmul, foarte subtil, este și mai valoros prin ceva nemărturisit, ci doar sugerat, insinuat. Seducția ambelor, mamă și fiică, la prima disimulată într-un sentiment al maternității, la cealaltă neconștientizată, manifestată, însă, ca un "țipăt" din străfundul firii, pentru starea de masculinitate. La mamă, în germene, se conturează o "afinitate vinovată", o "stranie afinitate", chiar există un film cu acest titlu, pe acest motiv, al japonezului Kaneto Shindo, din 1969, iar la fiică o introvertită, o hipersensibilă, și tot în germene, se conturează o "repulsie", chiar există un film cu acest titlu, pe acest motiv, al polonezului Roman Polanski, din 1964, față de starea de masculinitate, față de partener. Prin urmare, ne aflăm în zonele abisale ale firii umane. O calitate deosebită a acestui film, construcția lui din gesturi, priviri, tăceri, culori, asociații, sugestii, totul devenind simbol și simbolic.

Mircea DUMITRESCU

Cele mai frumoase prințese din lume

■ *prin frumusețea lor, ele dau o nouă strălucire unor ilustre nume ale Europei*

India face să reînvie legendele din romanele lui Rudyard Kipling

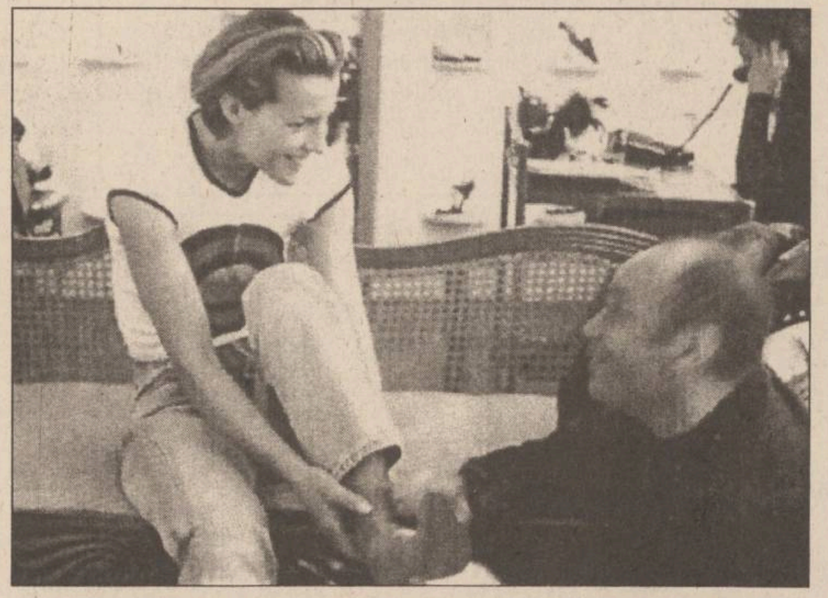

Prenumele său - India - te face să visezi. Numele acesta îl poartă pentru a onora imperiului pierdut căruia bunicul său, lord Mountbatten, i-a fost vice-guvernator. India face să reînvie legendele din romanele lui Rudyard Kipling. Să nu uităm că amiralul Mountbatten a fost ucis, în 1979, de o bombă a naționaliștilor irlandezi. Istoria a marcat cu cruzime destinul celor din familia Mountbatten, însă pe chipul Indiei nu s-a păstrat decît noblețea neamului său. Frumusețea sa distinsă a făcut din ea un manechin deosebit, special. Pentru ea, care a făcut studiile la aceeași școală cu vărul ei, prințul Charles, nici o probă sportivă nu este prea grea. Alergătoare dotată pentru maraton, se antrenează zilnic pe o distanță de 40 de kilometri. Toate aceste calități n-au, aparent, nici o legătură cu meseria de manechin, dar ele o ajută să practice acest alt gen de sport, care este prezentarea de modă.

În casa tatălui său, decoratorul David Hicks, ogivele ferestrelor evocă palatele indiene din țara spre care India a plecat să-i descopere farmecul atît de subtil și profund.

Francesca Borghèse urmează să-și ia licența în psihologie

Francesca Borghèse - trăiește împreună cu părinții săi. Ea este fiica prințului Alessandro și a prințesei Fabrizzia. Ca și India Hicks, ea duce o viață sportivă caracteristică tinerelor de azi. Francesca este foarte mîndră de performanțele sale în schiul nautic.

Încăpătoarele fotolii ale casei sale poartă amprenta rochiilor largi care se purtau altădată. Francesca a ales o fustă dreaptă și un bustie placat cu strasuri, creație Valentino.

Camera sa este plină de o mulțime de genți și de curele, cea mai mare parte aduse din călătoriile pe care le-a făcut în Orient. Peste tot sînt jucăriile din copilărie și cărțile de studiu

Printre înaintașii săi s-au aflat papi și rude ale lui Napoleon Bonaparte. Unii dintre ei au construit palatul Borghèse, unul dintre cele mai somptuoase din Roma, iar altul s-a căsătorit cu Pauline, sora lui Napoleon, imortalizată într-o sculptură, ce se află la Louvru. Această descendență ilustră i-a insuflat Francescăi, 19 ani, dorința de a studia psihologia. Fiica prințului Alessandro și a prințesei Fabrizzia, speră că într-o zi va primi în cabinetul său pacienți. Cu toate că trăiește în decorul secolului al XVIII-lea, ea este o autentică tînără a secolului nostru. Este foarte mîndră de performanțele ei în domeniul schiului nautic. Strămoșii săi au ridicat, la sfîrșitul secolului al XVI-lea, un palat a cărui fațadă severă a fost îndulcită de fîntînile cu amorași, în stil rococo. În palatul Borghèse se află sediul Clubului vînătorilor. Înaintașii săi, ca toți aristocrații italieni, au fost constructori și protectori ai artelor frumoase. Tatăl său, arhitect, continuă în felul acesta opera celor de dinaintea lui. A participat la crearea așezării Porto Ercole unde Francesca își petrece cea mai mare parte a vacanțelor.

Filmele acestei săptămîni

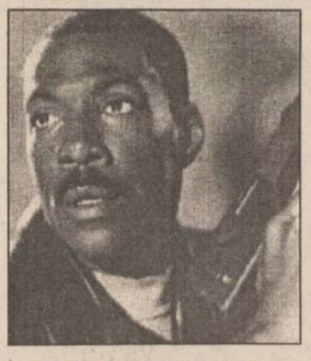

"Alte 48 de ore"
Producție SUA.
Thriller polițist, cu: Eddie Murphy, Nick Nolte
Premieră
Cinema"Victoria"
(tel. 112502)
orele: 9,00; 11,00; 13,00; 15,00; 17,00; 19,00

"Ruleta mercenarilor"
Producție SUA.
Film de aventuri cu: Ice T, Rutger Hauer
Premieră
Cinema "Republica"
(Telefon: 114327)
orele: 9,00; 11,00; 13,00; 15,00; 17,00; 19,00
În completare, "La cireșe"
(desene animat românesc).

"Interviu cu un vampir"
Thriller horror, cu:
Tom Cruise,
Cinema "Copou"
(Telefon: 145738)
Orele: 9,00; 11,30; 14,00; 16,30
Ora 19 Ecran-club:
"Scara lui Jacob"
thriller psihologic

"Salvați-l pe Willy". Regia Simon Wincer (SUA).
Orele 9; 11; 13
Cinema "Dacia"
(Telefon: 164740)

"Vînătoare de femei".
Regia Leonardo Lucchetti (Italia). Film sexy (interzis spectatorilor dub 16 ani)
Orele 15; 17; 19

HOROSCOP

BERBEC

(21 mart. - 20 apr.):

👍 **Nu vă plac misterele atunci cînd nu le puneți dvs. la cale. În schimb, sînteți, cu toate că guralivi, destul de secretoși cînd e cazul.**

TAUR

(21 apr. - 20 mai):

👎 **Nu vă ascundeți după deget, mișcarea pe care ați făcut-o nu este cea mai inspirată. Lăsați lucrurile așa cum sînt, nu aveți cum drege busuiocul.**

GEMENI

(21 mai - 21 iun.):

👍 **Misculațiile partenerilor vă cam pun pe gînduri, dar nu vă incomodează prea mult. Dimpotrivă, vă lasă și dvs. destul spațiu de manevră.**

RAC

(22 iun. - 22 iul.):

👍 **Contradicțiile vă stimulează pentru că vă dau voie să vă manifestați polemic. Atacați la baionetă, dacă lupta se dă pe un teren deschis.**

LEU

(23 iul. - 22 aug.):

👌 **E cazul să vă dezlănțuiți, n-ați mai făcut-o de foarte multă vreme. Nu vă sugerez să tensionați atmosfera, ci numai să faceți o demonstrație de virtuozitate.**

FECIOARĂ

(23 aug. - 22 sept.):

✋ **Retorica dvs. este destul de abilă, dar nu trebuie să vă bazați prea mult pe naivitatea interlocutorului, care vă urmărește și el din colțul lui.**

BALANȚĂ

(23 sept. - 22 oct.):

👍 **Seria e bună, nu trebuie să dați înapoi în fața nici unei amenințări. Singurul dvs. oponent sînteți chiar dvs., altcineva nu vă poate pune bețe în roate.**

SCORPION

(23 oct. - 21 nov.):

👎 **Plîngeți degeaba pe umărul altuia (alteia), nu veți găsi compasiunea dorită. Lingeți-vă rănile în singurătate și încărcați-vă bateriile.**

SĂGETĂTOR

(22 nov. - 21 dec.):

👌 **Ecourile succesului încă nu s-au stins, dar nu e recomandabil să le savurați prea multă vreme. De abia de acolo înainte începe cariera.**

CAPRICORN

(22 dec. - 19 ian.):

✋ **Dacă nu aveți încotro, lăsați de la dvs., chiar dacă știți că aveți dreptate. Postura de a vă impune voința nu vă convine în situația dată.**

VĂRSĂTOR

(20 ian. - 18 febr.):

👍 **Scînteile focului nu vă ating, puteți sufla în foale din toți bojocii. Lăsați-le altora satisfacția să culeagă primele roade.**

PEȘTI

(19 febr. - 20 mart.):

✋ **Competența dvs. cade alături de problema care vi se dă spre rezolvare. Nu e cazul să vă retrageți, dar nici nu e bine să vă implicați prea mult.**

LEGENDA:

👎 - **vă paște ghinionul**

✋ - **prudența e mama înțelepciunii**

👍 - **n-aveți nimic de pierdut**

👌 - **șansa vă surîde**

INTEGRAMA ZILEI

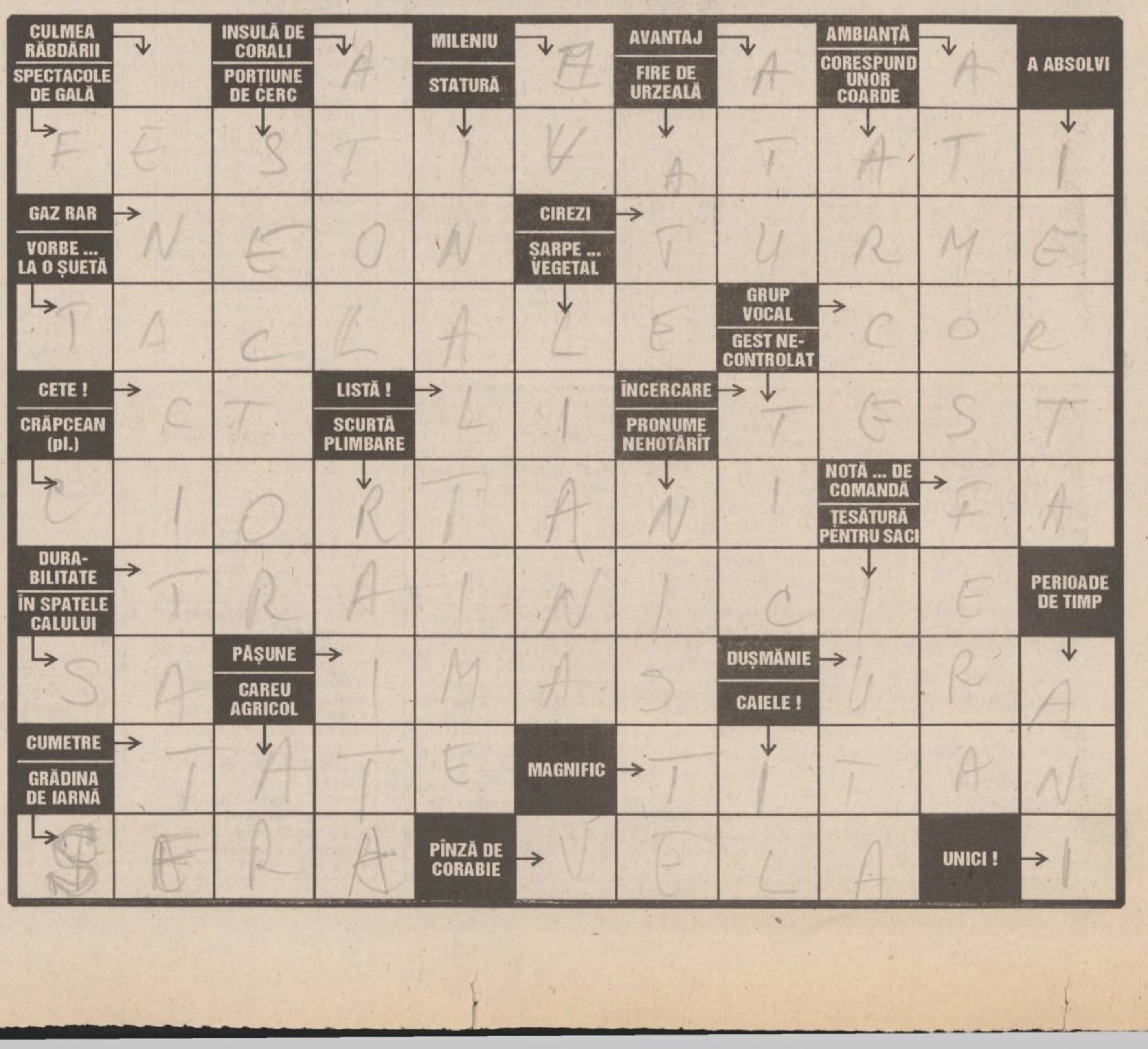

BIBLIOTECA
CENTRALĂ UNIVERSITARĂ
„M. EMINESCU" IAȘI

IAȘI - pag. 2 A

Reacții după decizia RAJAC de a "tăia" apa rece

NAȚIONAL - pag. 5 A

Al cincilea proces între Quintus și Câmpeanu

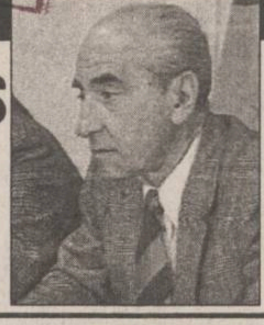

EXTERN - pag. 8 A

Alegeri pentru un nou președinte al Ungariei

SECȚIUNEA
A
ȘTIRI,
OPINII,
COMENTARII

VINERI
9 iunie 1995
An V, Nr. 134
(1197)
16 PAGINI
400 LEI
pentru Republica
Moldova
30 bani

cotidian de informații
Monitorul

Director onorific: AUREL LEON
Redactor șef: DAN RADU

Înainte de a anunța
Poliția, Salvarea sau
Pompierii, sunați la
MONITORUL!
271.271
Răspundem la orice oră
din zi și din noapte

O acțiune a unui comando al armatei SUA în Bosnia

O unitate specială a pușcașilor marini americani a întreprins în zorii zilei de ieri prima acțiune de tip comando pe teritoriul Bosniei în scopul salvării pilotului Scott O'Grady al cărui avion fusese doborît vinerea trecută de sîrbii bosniaci. Căpitanul O'Grady a supraviețuit șase zile în vecinătatea rămășițelor avionului său, camuflîndu-se pentru a nu fi găsit de sîrbi și emițînd semnale cu ajutorul unui radioemițător pe care orice pilot NATO îl are în dotare. *(amănunte în pagina 8A)*

Marea bătălie pentru TVR

■ *scorul este 8-4 pentru Putere*

După aproximativ un an de cînd Consiliul de Administrație al Televiziunii Române funcționează în ilegalitate (actuala conducere trebuia schimbată după promulgarea Legii nr. 41/17 iunie 1994, privind organizarea și funcționarea Societății Române de Radiodifuziune și Societății Române de Televiziune), miercuri, 7 iunie a.c., consiliile pentru cultură, artă și mass-media ale celor două Camere parlamentare au votat șapte din cei opt candidați care trebuie să completeze noul C.A. al TVR. Menționăm că, potrivit articolului 19 al Legii nr. 41/1994, C.A. al TVR este constituit din 13 persoane, dintre care una îndeplinește funcția de președinte și este, în același timp, directorul general al societății. Potrivit articolului 20 al aceleiași legi, grupurile parlamentare din cele două Camere au în C.A. al TVR 8 reprezentanți, președintele României - 1, Guvernul - 1, personalul de specialitate din TVR - 2, iar grupurile parlamentare al minorităților naționale - 1. După cum se observă, lupta pentru C.A. al TVR se dă pe două planuri: coaliția proguvernamentală vrea să-și asigure un raport confortabil de control al C.A. de 8-5 în favoarea sa, în timp ce Opoziția dorește să reducă acest control la 7-6. *(Continuare în pagina 5A)* **(Monica TOMA)**

SOCIETATEA DE ASISTENȚĂ FINANCIARĂ ȘI INVESTIȚII
FINANCIAL SERVICES AND INVESTMENT COMPANY
SAFI SA
Sunați acum la telefon 117596

● **FONDUL MUTUAL AL OAMENILOR DE AFACERI**
Datele la zi valabile începînd de **LUNI, 5 iunie 1995.**
Număr C.I. în circulație:
tip A: 199.944 tip B: 323.206 tip C: 787.721
Activul net: 168.672,6 milioane lei
NOU!
Începînd cu data de 17.04.1995 s-a lansat o nouă emisiune de Certificate de Investitor, tip C, cu valoarea nominală de 50.000 lei.
Valoarea la zi a certificatelor de Investitor (C.I.):
tip A: **444.800** lei - la răscumpărare
tip B: **111.200** lei - la răscumpărare
tip C: **55.600** lei - la vînzare

● **FONDUL PRIVAT DE ACUMULARE ȘI PENSII**
deschis atît persoanelor în activitate, cît și pensionarilor

Casa Modei (mezanin) Telefon 117596
Zilnic, între orele 9,00-18,00 (sîmbătă, duminică închis)

Biroul SAFI Iași practică comision diferențiat

Cazul Bădărău

Parchetul General a verificat cîteva dosare soluționate de Parchetul condus de prim-procurorul Dan Bădărău

O echipă formată din doi procurori inspectori trimiși de Parchetul General a verificat timp de o săptămînă informațiile dintr-un memoriu în care prim-procurorul Parchetului de pe lîngă Tribunalul Iași, Dan Bădărău, este acuzat atît de deținerea în proprietate a unui număr de opt locuințe și a zece suprafețe de teren în zona Bucium-Bîrnova cît și de implicarea în afacerile a nouă firme particulare din Iași. În urma verificărilor efectuate de MONITORUL, a rezultat că familia Bădărău a avut sau are în proprietate șase locuințe, la care se adaugă trei spații cu destinația cabinete de lucru și un spațiu de 50 metri pătrați, închiriat pentru deschiderea unui birou notarial în blocul Walter Mărăcineanu de pe strada Anastasie Panu (în spatele Tribunalului Județean). De asemenea, ancheta noastră a scos la iveală existența a cinci suprafețe de teren deținute de familia Bădărău în zona Bucium-Bîrnova. Daniela Bădărău, fiica procurorului Dan Bădărău, a fost sau este asociată la trei firme particulare din Iași, dintre care una a fost cercetată de Poliție dar dosarul ajuns la Parchetul condus de Dan Bădărău a fost clasat. Daniela Bădărău a figurat ca angajată la o altă firmă din Iași, SILVAROMEXIM, al cărei patron a avut un dosar instrumentat de Parchetul condus de Dan Bădărău, dosar tratat cu mare îngăduință.

Verificarea celor doi procurori-inspectori a vizat și cîteva dosare instrumentate de Parchetul condus de Dan Bădărău, dosare pe care memoriul le menționa ca fiind rezolvate într-un mod discutabil. Redăm în continuare subiectul acestor dosare, așa cum sînt menționate în memoriu, la care adăugăm cazurile LACTIS și LENJERIA, anchetate la vremea respectivă de MONITORUL.

Dan Bădărău (stînga) și Vasile Manea Drăgulin, procuror general, într-o imagine luată la Iași, cînd domnul Drăgulin a sosit pentru deschiderea Judecătoriei Răducăneni

❶ Dosarul lui *Teodor Osoianu*, patron al S.C. SFINX, firmă care a fost creditată cu suma de 9 milioane lei de ANTIBIOTICE S.A., operațiune făcută de directorul economic *Neculai Ursu*. Dosarul a fost rătăcit aproximativ un an de zile, vinovată de această neglijență fiind găsită o secretară a Parchetului.

❷ Dosarul privind pe *Gicu Țupu*, cercetat pentru conducerea unui autovehicul neîmatriculat, fără permis de conducere și pentru vătămare corporală. Soluția dată de Parchet a fost scoaterea de sub urmărire penală.

❸ În ziua de 14.05.1994, *Constantin Filipovici*, șef de secție la S.C. Antobiotice S.A. a fost surprins în afara unității cu medicamente furate, în valoare de 281.000 lei. Soluția : scoatere de sub urmărire penală.

❹ Dosarul lui *Xistha Ibrahim* și *Gshta Aihab*, cercetați pentru conducere fără permis, conducerea unui autovehicul neîmatriculat și fals în declarații. Soluția : scoaterea de sub urmărire penală.

❺ Dosarul privind pe *Dumitru Băjenaru*, învinuit de ucidere din culpă. Fără nici o motivație, se menționează în memoriu, a fost scos de sub urmărire penală. La insistențele familiei părții vătămate , soluția a fost infirmată și dosarul trimis în judecată.

❻ În 1994, *Adrian Pascal*, patronul firmei AURA SRL, a fost cercetat pentru săvîrșirea infracțiunii de înșelăciune în paguba avutului privat, cu prejudicii de 60 milioane lei. În 1992-1993, a încasat de la trei firme românești suma menționată, creîndu-se convingerea că are în curs de derulare contracte cu o firmă rusească. În realitate, nu avea în derulare nici un contract. A fost scos de sub urmărire penală, menționîndu-se că învinuitul nu a fost de rea-credință, avînd încheiat un contract cu o firmă rusească.

❼ În cursul anului 1994, au fost ancheți cinci directori de IAS pentru săvîrșirea infracțiunii de abuz în serviciu, afacere cunoscută sub numele de *"afacerea agronomilor"*. Patrimoniul IAS a fost diminuat cu peste 200 de hectare. Parchetul a dispus neînceperea urmăririi penale, se menționează în memoriu, deoarece *"tabelele au fost întocmite din eroare"*, *"cei în cauză nu au făcut decît oficiul de a primi cererile"*.

❽ Pe data de 15 decembrie 1994, Poliția a înaintat Parchetului de pe lîngă Tribunalul Iași dosarul "LACTIS" , cu propunerea de a se începe urmărirea penală împotriva unor persoane influente din județ. Este vorba despre ***Alexandru Stoica*** și ***Constantin Vîrlan***, directorul general și directorul economic de la societatea "LACTIS", ***Dănuț Tagarcea***, director la "AGROLACT" Moreni și ***Ioan Stavarache***, inspector la Banca Comercială din Iași. Acuzațiile erau de fals, uz de fals, deturnare de fonduri, înșelăciune, gestiune frauduloasă și incompatibilitate cu funcția deținută. Pe scurt, LACTIS a schimbat destinația unor credite în valoare de 427 milioane lei. Garda Financiară a confirmat faptul că nu existau acte care să justifice cheltuirea sumei de bani în scopul declarat la ba nca de unde au împrumutat această sumă. Inițial,cei doi au fost reținuți de Poliție pentru douăzeci și patru de ore. Parchetul a aplicat o singură sancțiune administrativă, și anume lui ***Dănuț Tagarcea***, care a fost amendat cu 25.000 lei. Directorul general al LACTIS a ajuns ulterior inspector la corpul de control al Direcției Agricole.

❾ Emilian Banu, din Galați, patron al firmei ASTRA HOLDING SRL, a preluat de la o firmă din Miercurea Ciuc o cantitate de lenjerie de pat în valoare de peste 450 milioane lei și a încercat să ascundă proveniența mărfii. Lenjeria provenea de la o firmă din Tiraspol și în mod normal, firma din Galați ar fi trebuit să îndeplinească formalitățile vamale de import. În această afacere a fost implicat și subprefectul Iașului, *Alexandru Anghel*. Concluzia Gărzii Financiare a fost dură: eludare a legii vamale. Dosarul a fost trimis Poliției pentru cercetarea faptelor sub aspect infracțional. Poliția și, mai apoi, Parchetul condus de Dan Bădărău a dispus scoaterea de sub urmărire penală a influentului om de afaceri din Galați. Parchetul General, care a preluat dosarul, a infirmat parțial soluția Parchetului de la Iași, concluzionînd că ***Emilian Banu*** trebuie să plătească o amendă egală cu contravaloarea mărfii (450 milioane lei) iar marfa să-i fie confiscată.

Interesant este faptul că o mare parte dintre dosarele prezentate mai sus au fost instrumentate de procurorul Camelia Boiță iar soluțiile au fost ulterior contrasemnate de prim-procurorul Dan Bădărău, inclusiv cazul SILVAROMEXIM, prezentat în numărul de ieri al cotidianului nostru. **(Marius MĂRGINEANU)**

IAȘI
Coca-Cola®
Coca-Cola și Comitetul Olimpic Național
vă invită să participați la
Crosul Olimpic Coca-Cola
care se va desfașura astfel:
Iasi - duminică, 11 iunie, ora 10.00, Palatul Culturii
Bacău - duminică, 11 iunie, ora 10.00, Stadion
Suceava - sîmbătă, 10 iunie, ora 9.30, Casa de Cultură
Piatra Neamț - sîmbătă, 10 iunie, ora 10.00, Turturești.
Aveți ocazia de a fi împreună, de a face sport și de a cîștiga premii oferite de Coca-Cola
ALWAYS Coca-Cola®
IAȘI, Calea Chișinăului nr. 47
Tel. 032/231000, fax 032/231122

"Nu a existat nici un plan de evacuare a soților Ceaușescu"

Generalul *Iosif Rus*, comandantul trupelor de aviație, a declarat joi, în cadrul audierilor sale în Comisia Decembrie 1989, că nu a existat nici un plan de evacuare a soților Ceaușescu, în cazuri extreme. După cum a menționat președintele Comisiei, senatorul PNȚCD ***Valentin Gabrielescu***, generalul Rus a negat și acordarea azilului politic în China pentru fostul lider comunist și soția sa. Iosif Rus a motivat că, dacă ei ar fi primit azilul politic, autoritățile române ar fi trebuit să ceară aprobare de survolare din partea țărilor pe deasupra cărora urma să zboare avionul soților Ceaușescu. Gabrielescu a mai afirmat, în urma audierii, că generalul Rus a promis că va întocmi un raport asupra "țintei false" apărute pe ecranele radar din România, la 13 martie 1994. Comandantul trupelor de aviație a afirmat că "ținta falsă" ar fi putut fi, în realitate, un balon meteorologic, dată fiind viteza mică (aproximativ 100 km/h) cu care se deplasa. Valentin Gabrielescu afirmase, miercuri, că evenimentul din 13 martie 1994 ar putea demonstra posibilitatea inducerii intenționate în eroare a serviciilor de radiolocație, dovedindu-se astfel realitatea "războiului radioelectronic" din 22-23 decembrie 1989. Generalul Iosif Rus era în decembrie 1989 comandantul trupelor de aviație, funcție pe care o îndeplinește și în prezent.

NOUTĂȚILE ZILEI

Aurel Leon își lansează astăzi volumul "Cafeaua de dimineață"

Aurel Leon
Cafeaua de dimineață

Astăzi după-amiază, la orele 18.00, la Casa Cărții va avea loc lansarea volumului *"Cafeaua de dimineață"* a scriitorului și publicistului *Aurel Leon*. Cartea cuprinde o selecție a tabletelor apărute sub semnătura autorului în cotidianul *MONITORUL*. Singurul gazetar interbelic încă activ, Aurel Leon a reușit ca în decursul a patru ani, să semneze zilnic în paginile ziarului nostru, egalînd proba de consecventă jurnalistică a mai tînărului său confrate, Ion Cristoiu. Volumul apare la *Editura "Nord-Est"* și va fi prezentat în această după-amiază de criticul literar *Ioan Holban* și scriitorul *Grigore Ilisei.*

Forțele navale ale NATO au ajuns lîngă țărmul românesc

Viceamiralul Gheorghe Anghelescu, șeful Statului Major al Marinei Militare, s-a întîlnit, joi, cu comandantul grupării navale NATO, comandor Nicholas Van Der Lugt (Olanda), cu amiralul italian Mario Angeli, comandantul Forțelor Navale Aliate din Sudul Europei, și cu cei patru comandanți ai navelor care vor participa la aplicația "Cooperative Rescue - '95", pentru a discuta activitățile de planificare și pregătire în comun. Aplicația este organizată de Forțele Navale de Intervenție Rapidă din Mediterana (Sttanavformed) cu participarea unor nave din Olanda, Grecia, Italia, Turcia și România. Navele participante vor ieși pe mare, marți, 13 iunie, pentru exerciții de căutare și salvare.

România a devenit o țară de tranzit a traficanților de droguri

General-locotenent Ion Pitulescu, inspector general al poliției, a precizat, joi, că România a devenit, din țară de tranzit a traficanților de droguri, un veritabil depozit de stupefiante. Prezent la simpozionul "Schița strategiei Ministerului de Interne de participare la aderarea României la Uniunea Europeană", generalul locotenent Pitulescu a precizat că cea mai folosită rută a traficanților de narcotice din Orientul Apropiat este prin Iran - Turcia - Bulgaria - România - Slovacia - Cehia - Olanda. Deși nu este încă o piață de desfacere, România tinde să devină, mai ales prin Portul Constanța, un important punct de tranzit în traficul ilegal de droguri. Conform declarației inspectorului general al poliției, în 1994 au fost traficate și comercializate în Europa 9,4 tone de heroină, 230 de tone de marijuana și 27,5 tone de cocaină.

Un gălățean a levitat la înălțimea de trei metri

Magicianul gălățean Dan Bucfing a executat, într-un spectacol organizat cu ocazia Zilei copilului la Casa de Cultură a Sindicatelor, două numere de levitație, ridicîndu-se de pe scenă la aproximativ trei metri. Spectacolul care va fi televizat în jurul datei de 21 iunie, a fost organizat de către Partidul Democrat de Centru. Momentul de vîrf al manifestării l-a constituit numărul executat de Dan Bucfing, care se remarcă astfel printre magicienii români.

INSTITUTUL EUROPEAN PENTRU COOPERARE CULTURAL ȘTIINȚIFICĂ IAȘI
str. Cronicar Mustea nr. 17, Iași
tel. 032/127311, fax 032/ 230197
Serviciile oferite de Institutul European Iași prin departamentele de profil sînt:
● **grafică publicitară**
● **imprimare tipografică**
(formulare tipizate, etichete pt. ambalaje individuale și colective în 1-6 culori, autocolante, prospecte, pliante și mape publicitare, cataloage de produse, calendare, broșuri, cărți, ecusoane și alte tipărituri plastificate pînă la format A3 etc)

MONITORUL DE IAȘI

O problemă foarte gravă

A noua zi de grevă la PECO

Greva salariaților de la PECO S.A. Iași, care cer demisia managerului Corneliu Costică Ciocan **(foto)**, a intrat astăzi în cea de a noua zi, fără să se găsească încă o soluție de dezamorsare a conflictului. Mai mult, Federația Națională "Lazăr Edeleanu", cu sediul la Ploiești, a transmis ieri un comunicat, adresat greviștilor de la Iași, prin care era anunțat faptul că s-a făcut apel la liderii de sindicat ai tuturor rafinăriilor din țară să întreprindă toate măsurile pentru a se sista livrarea de produse petroliere către toate firmele de stat sau particulare din Iași și din județele limitrofe. De asemenea, Stația de Îmbuteliere Aragaz de la Ploiești și-a anunțat intenția de a intra în revizie tehnică. Preconizata întîlnire dintre Adunarea Generală a Acționarilor de la PECO și greviști, care trebuia să aibă loc în cursul dimineții, nu s-a mai ținut, greviștii lansînd o nouă invitație, de data aceasta în scris. În cursul zilei de astăzi se așteaptă să se facă cunoscute rezultatele parțiale ale controlului Curții de Conturi, cît și a cercetărilor Poliției Județene Iași, în urma cărora se va lua o măsură pentru încetarea acestui conflict cu implicații majore în viața socială și economică a județului. Pînă atunci, salariații își continuă forma de protest, convinși fiind că adevărul va ieși la lumină. **(Dan OLARU)**

Vizite protocolare

O nouă delegație chineză la Iași

O delegație chineză, formată din membri ai Federației Naționale a Cluburilor UNESCO din China, a efectuat ieri o vizită protocolară la Prefectura ieșeană. În cadrul întîlnirii, prefectul Dan Gâlea a prezentat oaspeților chinezi o imagine generală a județului Iași, cu referiri asupra potențialului economic și al agriculturii, apreciind că s-ar putea găsi căi avantajoase de colaborare între cele două părți. Prefectul a afirmat, în acest context, că a vizitat, la rîndul său, provincia Jiling, din China, iar între Universitatea ieșeană și cea din Beijing există deja relații de colaborare. Șeful delegației chineze - Tao Xiping, președinte al Federației amintite și viceministru al Învățămîntului în China, a făcut aprecieri pozitive la adresa municipiului Iași, declarînd că intenționează să propună realizarea unor programe de schimburi de experiență între studenți și profesori din Iași și din China, precum și realizarea unor programe comune în domeniul conservării patrimoniului. **(M.B.)**

La Răducăneni

Rețeaua de drumuri nu este corespunzătoare unui oraș

Prefectul Dan Gâlea, subprefectul Alexandru Anghel și membri ai conducerii Direcției Județene de Drumuri și Poduri Iași s-au deplasat, ieri, în comuna Răducăneni, pentru a constata starea în care se află drumurile din zonă, în perspectiva obținerii de către comună a statutului de oraș. Întrucît starea defectuoasă a rețelei de drumuri din zona comunei Răducăneni constituie unul dintre principalele impedimente în privința modificării statutului localității, conducerea Prefecturii județului urmează să identifice, în perioada următoare, posibilitățile de modernizare a acestora. Pentru aceasta, va fi realizat un proiect de modernizare și dezvoltare, urmînd a fi stabilită și suma necesară investiției. **(M.B.)**

Pînă la începutul anului viitor

Planul Urbanistic General al Iașului ar putea fi realizat

În cursul acestei săptămîni, la Primăria ieșeană s-a aflat o delegație de la firma URBIS din București, în vederea discutării condițiilor de realizare a Planului Urbanistic General (P.U.G.) al municipiului. Potrivit declarației primarului Constantin Simirad, realizarea P.U.G. al Iașului ar putea fi definitivată pînă la începutul anului următor. La realizarea acestuia vor contribui, conform informațiilor furnizate de către primarul municipiului, Primăria, Facultatea de Arhitectură, Societatea Comercială INCOM S.A. și alte instituții din Iași.

Lista firmelor care își fac reclamă în acest număr

Bursa Moldovei	5A
Standard Nutricia S.R.L.	5A
Regionala C.F. Iași	2B
Stimorol	3B
Avatti Industries S.R.L.	5A
Tofan Grup S.A.	4A
Tineretul Liber	2B
Reprezentanța "Fresco"	2B
S.C. Interelectric S.A.	4B
Editura Hipparion	5A
Computerland Center Iași	4A
Revista "Mami"	2B
Log-Soft S.R.L.	3B
Institutul European pentru Cooperare Cultural Științifică Iași	1A, 8B
Elvila International	3A
Safi	1A
Ziua	8A
Electric Puls	3B
MVD	3B
Alfa Civic	3A
Universal RX	8A
Link & Necom	2B
Librăria "Turnul de fildeș"	8B
Agenția de Turism "Agpi"	4B
Bing-Bang S.R.L.	8A
Ceramica S.A.	3A
Fundația SOROS pentru o societate deschisă	4A
Coca-Cola	1A

"Nu este normal ca, din cauza unor datornici, să suferim toți locatarii dintr-o asociație"

■ *populația este nemulțumită de decizia RAJAC de a sista furnizarea apei reci, global, la mai multe asociații de locatari* ■ *asociațiile care fac parte din administrația de clădiri nu au achitat datoria către RAJAC deoarece "nu avem un contract de compesare a plăților"*

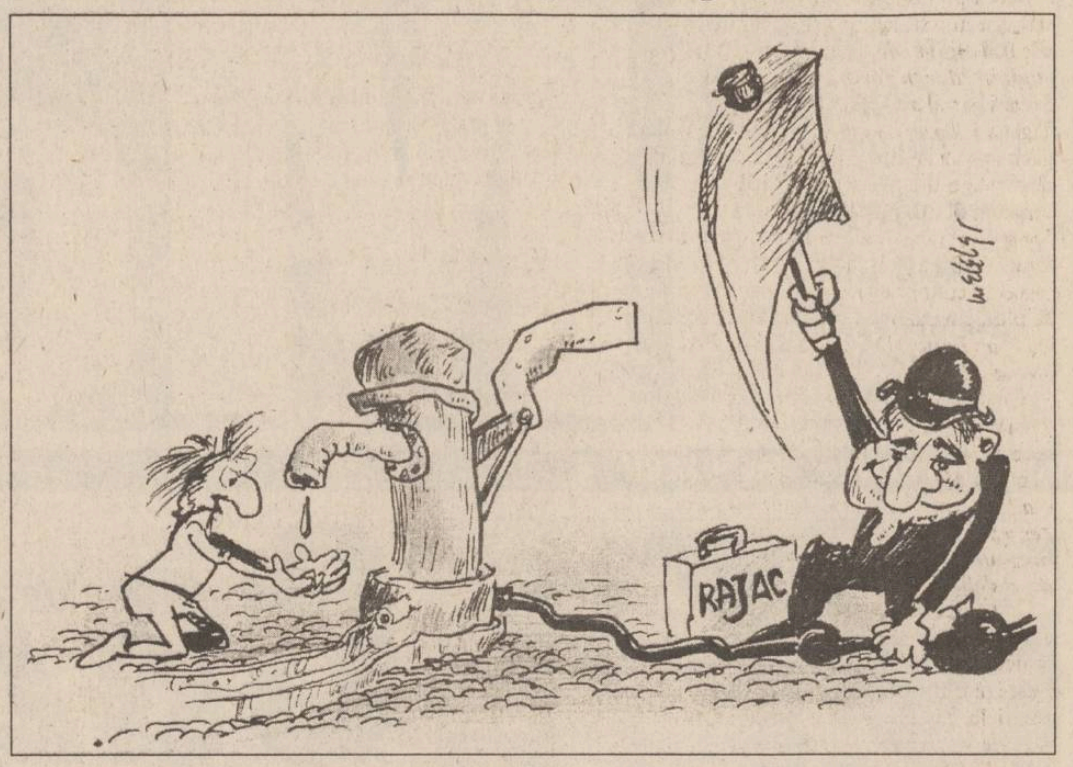

Conform afirmațiilor făcute de ***Octavian Vornicu, șeful secției Administrația de Clădiri din cadrul Regiei Autonome de Termoficare (RAT) Iași***, motivul pentru care această secție are datorii de peste ***1,76 miliarde lei*** către Regia Autonomă Județeană de Apă-Canal (RAJAC) este că nu a existat un contract de compensare a plăților între cele două unități. Menționăm că, începînd din anul 1991, RAT Iași a preluat o serie de asociații de locatari (în prezent, coordonează activitatea a 128 de asemenea organizații cetățenești), această preluare ducînd, în unele cazuri, la puternice scandaluri cu locatarii. În prezent, 12 asociații de locatari preluate de RAT Iași sînt amenințate de către RAJAC cu întreruperea furnizării apei potabile din cauza restanțelor de plată. "***Noi avem de plată la RAJAC o sumă de 1,76 miliarde lei, iar ei au către noi datorii de 446 milioane și, pentru că nu avem un contract de compensare a plăților, nu am avut cum achita facturile RAJAC.***

Doar în cursul săptămînii trecute cei de la RAJAC au acceptat să semneze acest contract", a declarat ieri, Octavian Vornicu. În replică, Mariana Avădăni, director economic la Regia de Apă-Canal Iași, a precizat: "***Încă din cursul anului trecut am înaintat conducerii RAT contractul pe baza căruia să se facă toate compensările la plată, dar ei sînt cei care nu au vrut să îl semneze***".

Totuși, avînd în vedere soluția extremă la care intenționează să apeleze RAJAC, respectiv întreruperea furnizării apei potabile asociațiilor cu debite mari, Octavian Vornicu a declarat că, ***începînd de astăzi, toate încasările Administrației de Clădiri vor fi virate Regiei de Apă-Canal.*** În situația în care această secție de la RAT Iași încasează zilnic între 20 și 40 milioane lei, este de așteptat ca ***în maximum două luni datoria către RAJAC să fie achitată complet.*** Dar, în aceste condiții, RAT Iași va înregistra alte datorii către ceilalți furnizori, de energie electrică, agent termic etc. Concluzia este că, sub o formă sau alta, ***Administrația de Clădiri va supraviețui la limită sub actuala conducere.***

Implicațiile pe care le are întreruperea furnizării apei potabile asupra unora dintre asociațiile de locatari pot fi deosebit de grave: ***în condițiile anotimpului călduros, lipsa apei poate duce la apariția unor boli grave.*** Din acest motiv, Vasile Meglei, directorul tehnic al RAJAC Iași, a afirmat că întreruperile nu vor fi de lungă durată (cîteva ore pe zi). "***Vrem ca, în acest fel, să-i sensibilizăm pe locatarii de la unele asociații care au datorii mari la plata întreținerii. Totodată, încercăm să atragem atenția locatarilor care sînt la zi cu aceste plăți, astfel încît să verifice modul de folosire a banilor asociației de către administrator***".

Redactorii cotidianului nostru au făcut un raid-anchetă referitor la părerea unora dintre cetățeni privind măsura RAJAC Iași de a întrerupe furnizarea apei potabile la asociațiile de locatari cu debite mari către această regie. Prezentăm mai jos unele dintre răspunsurile cetățenilor intervievați.

Ion M. - "Nu este normal ca din cauza unuia sau doi locatari de pe o scară de bloc, care au datorii la întreținere, să suferim toți locatarii. Știu că de vreo doi ani RAJAC se laudă că ne montează apometre la fiecare apartament ca să vedem cît consumă fiecare. Pînă acum nu s-a făcut absolut nimic".

Constantin M. - "Am salariu foarte mic și sîntem o familie cu patru persoane. Am restanțe la întreținere. Dacă aș avea bani, credeți că nu mi-aș plăti datoriile la întreținere? Nu pot face față la asemenea cheltuieli, de peste 40 mii lei pe lună pentru întreținere".

Aurica V. - "Nu le plătesc nimic pînă nu am apă caldă ca lumea! Ne dau o zi da, una nu. Cînd ți-e lumea mai dragă, stop apa. Spăl vasele o dată la două zile, iar rufele cînd apuc. Unde mai pui că uneori ne dau apă caldă fără apă rece!"

Andrei T. - "Stau într-un bloc mic și toți locatarii își plătesc cheltuielile de întreținere la timp sau cu o lună întîrziere, deci pe mine nu mă afectează măsura RAJAC. Fiecare trebuie să se descurce și cu banii și cu plata facturilor". **(Alin TOCAN)**

Prima amînare în procesul intentat lui Ilie Trifina și Leonard Cănănău

■ *amînarea vizează procesul de fond* ■ *astăzi, instanța de judecată urmează să se pronunțe în legătură cu o nouă cerere de eliberare înaintată de avocații celor doi*

Tribunalul Iași ***a amînat procesul de fond intentat lui Ilie Trifina și Leonard Cănănău,*** pentru data de 6 iulie, deoarece apărătorul lui I. Trifina, din dosarul de dare de mită, avocatul T. Cruceanu, membru al Baroului Brăila, nu s-a putut prezenta la acest termen de judecată.

Ieri, ***Adrian Mogoș,*** apărătorul lui Ilie Trifina în dosarul cererii de eliberare pe cauțiune, a cerut instanței să constate expirarea mandatului de arestare a celor doi și să dispună punerea imediată a acestora în libertate. Amintim că pe data de 28 aprilie, I. Trifina și Leonard Cănănău au fost arestați preventiv pe baza unui mandat de treizeci de zile, sub acuzațiile de dare de mită, respectiv complicitate la această infracțiune. Întrucît pe data de 28 mai aceste mandate au expirat, fără a fi prelungite, ***apărătorii inculpaților au făcut cereri de punere imediată în stare de libertate.*** În susținerea cererilor, avocații Narcis Giurgiu (apărătorul lui Leonard Cănănău, care ieri a lipsit, dar a fost substituit de apărătorul lui Ilie Trifina) și Adrian Mogoș au invocat o decizie a Curții Constituționale, care precizează că instanțele au obligația de a verifica mandatele de arestate și, eventual de a dispune prelungirea acestora. Instanța nu s-a pronunțat încă în privința acestei cereri, însă mai mulți magistrați ne-au informat că această decizie se referă numai la inculpații arestați în faza de cercetare judecătorească. Este deci, foarte probabil ca aceste cereri de punere în libertate să fie respinse. Vom reveni cu noi amănunte după pronunțarea sentinței. **(Adina SCUTELNICU)**

Consiliul Județean solicită Guvernului suplimentarea bugetului alocat Iașului

■ *mai este nevoie de 26,29 miliarde lei*

Consiliul Județean Iași a înaintat recent Guvernului o adresă prin care solicită ***suplimentarea bugetului local pe anul 1995 cu suma de 26,29 miliarde lei.*** Potrivit adresei menționate, suma solicitată pentru suplimentare constituie un minim necesar pentru acoperirea cheltuielilor bugetare în domeniile sănătății, gospodăririi comunale, transporturilor și comunicațiilor, învățămîntului, asistenței sociale ș.a. În condițiile în care Guvernul va aproba suplimentarea bugetului local pe 1995 cu suma solicitată, acesta se va majora ***de la 90,2 miliarde lei la 116,40 miliarde lei.***

Concret, Consiliul Județean a solicitat suplimentarea bugetului local pentru sănătate cu 8 miliarde lei, sumă necesară pentru acoperirea integrală a cheltuielilor pentru alimente (3 miliarde lei), pentru utilități (2 miliarde lei) și pentru înlocuirea echipamentelor degradate. Domeniul învățămîntului ieșean necesită cheltuieli suplimentare, în sumă de 4 miliarde lei, pentru cheltuieli curente și de reparații ale școlilor și liceelor aflate în stare avansată de degradare. Sectorul de gospodărire comunală necesită, de asemenea, completarea fondurilor bugetare cu 7,64 miliarde lei, pentru activitatea curentă, investiții și protecție socială. În domeniul transporturilor, fondurile bugetare necesită o suplimentare de 5,25 miliarde lei, din care 2 miliarde lei pentru investiții și 3,25 miliarde lei pentru protecția socială.

Prin aceeași adresă, a mai fost solicitată suplimentarea cheltuielilor necesare construcției de locuințe conform H.G. 391/1993 și Ordonanței nr. 19/1994 - 11,78 miliarde lei (pentru terminarea și darea în folosință a 1.770 de apartamente) și suplimentarea cheltuielilor de investiții pentru Inspectoratul Școlar Județean - care are nevoie de 2 miliarde lei în vederea terminării lucrărilor de consolidare a Liceelor "C. Negruzzi" și "Mihail Sadoveanu", puternic afectate de seisme. **(Mihaela BREZEANU)**

Ion Amihăiesei, președintele Consiliului Județean Iași

Consumatorii de heroină, depistați de Poliție, se află în tratament la Spitalul "Socola"

■ *acestora li se administrează în prezent codein-fosfat și diazepam, după cum afirmă medicul care îi îngrijește*

Iranienii Pourmaghadan Homan (25 ani) și H. Payen (30 ani), studenți ai Facultății de Stomatologie a U.M.F. Iași, internați săptămîna trecută în stare gravă la Spitalul de Urgențe ca urmare a intoxicării cu heroină, au fost transferați la Spitalul Universitar "Socola". Odată cu ei au fost internați în vederea dezintoxicării și doi cetățeni români. Reamintim că vineri, 2 iunie, ***poliția ieșeană a finalizat o amplă acțiune, în urma căreia au fost descoperite persoane implicate în trafic și consum de stupefiante.*** După cum ne-au declarat medici ai Spitalului "Socola", internarea acestor pacienți reprezintă o premieră absolută în istoria spitalului. Cu toate acestea, medicii afirmă că se așteaptau la apariția unor astfel de cazuri și că sînt pregătiți să le facă față. "***Cele patru persoane au fost internate la Spitalul «Socola» deoarece, fiind dependente de droguri, întreruperea totală a administrării acestora reprezintă un pericol. Ar putea apărea sindromul de abstinență (sevraj), care se manifestă prin tulburări ale somnului, cefalee, tremurături, tulburări de echilibru sau, și mai grav, tulburări psihice mai intense. Pînă acum a putut fi împiedicată producerea acestor efecte secundare și pacienții se află sub control***" a precizat dr. C.O., medic primar psihiatru. După cum a apreciat acesta, pacienții colaborează bine cu personalul medical, care aplică schemele clasice de tratament pentru drogodependență, folosite în toată lumea. Cura de dezintoxicare se axează pe o medicație adecvată, în care predomină administrarea de codein-fosfat și diazepam, pentru prevenirea apariției efectelor secundare. După cum au afirmat psihiatrii ieșeni, au mai existat cazuri de pacienți internați cu dependență la morfină. Însă, după cum au precizat ei, există o diferență între dependența de substanțe cu caracter medical și cea de stupefiante, acestea din urmă avînd un caracter exclusiv euforizant.

În legătură cu starea psihică a celor patru pacienți, medicii ne-au precizat că sînt afectați de perspectiva urmăririi lor în justiție. "***Traficul de stupefiante nu a fost încă dovedit în cazul acestor pacienți, însă probabil ancheta organelor judiciare, care nu s-a încheiat, va aduce date noi în această afacere. Se poate, însă, sesiza cu ușurință faptul că stupefiantele au început să pătrundă în țara noastră și cercetările poliției vor constata în ce măsură sîntem în fața unui pericol de amploare al penetrării drogurilor***" a mai afirmat interlocutorul nostru, medic psihiatru la Spitalul Universitar "Socola". **(Nicolae MANOLIU)**

Experiment pentru integrarea socială a copiilor orfani

■ *într-o clădire a Leagănului din Goiești, acestor copii li se vor crea condiții pentru însușirea unor deprinderi de care au nevoie*

Începînd de luna viitoare va fi pus în practică, la Iasi, un ambițios program intitulat ***START (Socializarea, Instruirea și Asistarea Adolscenților Români),*** inițiat de către fundația britanică ***"The Body Shop România Relief Appeal"***, în strînsă colaborare cu ***Direcția Sanitară (DS) și cu Inspectoratul Școlar Județean (ISJ) Iași.*** Este vorba despre înființarea unui centru care va funcționa, după toate probabilitățile, în vechea clădire a Leagănului de Copii din localitatea Goiești, pe care adolescenții sau copiii din casele de copii îl vor vizita la sfîrșit de săptămînă sau în cursul săptămînii, pe durata vacanțelor. Aici, ei vor frecventa cursuri de instruire, într-un mediu în care vor putea însuși și deprinderi sociale.

Copiii vor veni aici în grupuri mici, de cîte zece persoane, iar cursurile vor oferi, de fapt, posibilitatea ca tinerii să învețe o meserie.

Ideea proiectului a pornit de la dezolanta realitate că la împlinirea a 18 ani, ***copiii care și-au petrecut cea mai mare parte a vieții lor în orfelinate primesc o anumită sumă de bani, după care sînt lăsați să se descurce singuri***. Mulți dintre acești adolesenți au probleme foarte mari de adaptare, iar unii chiar clachează. Pentru ajutorarea acestora, Centrul oferă, în plus zece locuri pentru cei care au absolvit școala în instituțiile de ocrotire. Aceștia vor putea locui aici timp de un an sau doi. Pe lîngă cei zece tineri rezidenți permanenți în Centru, vor mai fi plasați aici și cinci copii cu handicap mintal ușor, care vor fi ajutați să capete unele deprinderi sociale și un minimum de instruire, care să le permită să trăiască în societate.

Grupurile de zece copii care vor veni la Centrul de la Goiești în week-end sau în vacanțe vor fi mereu altele, intenționîndu-se ca toți cei peste 4000 de copii asistați din Iași să viziteze această instituție și să beneficieze de pe urma funcționării ei. Menționăm că programul este, deocamdată, unic, în România. **(Gynella PARFENIE)**

La universitățile iesene

Lipsă de fonduri pentru investiții

Ministerul Învățămîntului întîrzie, ca de fiecare dată în ultimii ani, virarea în contul universităților de stat a fondurilor pentru investiții. Astfel, instituțiile superioare de stat sînt nevoite să înceteze an de an acțiunile de investiție în primele șase luni ale anului. La Universitatea "Al.I. Cuza" trebuie terminate lucrările de renovare la încă două cămine preluate de la Inspectoratul Școlar Județean, cămine menite să acopere încă aproximativ 100 de locuri pentru studenți la cazările din toamna anului 1995. O altă investiție presantă pe care vrea să o facă Universitatea "Al.I. Cuza" se referă la construirea unor acoperișuri căminelor aparținînd instituției, deoarece acoperișul plat a dus la deteriorarea clădirilor. **(S.A.)**

AGENȚIA BURSIERĂ
NORD-EST

Acționînd pe piețele bursiere de mărfuri, noi putem fi soluția de care aveți nevoie pentru desfășurarea activității d-voastră.

PENTRU VIITORUL AFACERILOR D-VOASTRĂ

Apelînd la specialiștii noștri în intermedieri bursiere, afacerile d-voastră se vor derula mai repede, mai sigur, mai eficient.

Servicii oferite:
■ efectuarea de tranzacții pentru client, în "BURSA MOLDOVEI" Iași
■ oferirea de informații cu caracter comercial
■ consultanță de specialitate în domeniul oportunităților de afaceri
■ oferirea de informații asupra evoluției prețurilor

Contactați-ne!!!

Tel. 032-211570, interior 14 Fax 032-146363
Iasi-6600, Bd. Copou nr. 3

NORD EST GROUP
STICKER AND SIGN
Reprezentant exclusiv pe MOLDOVA
STICKER AND SIGN

■ AUTOCOLANTE PUBLICITARE
- Din PVC
- Decupaj după forma dorită

■ ETICHETE AUTOCOLANTE
Suport: Hîrtie, PVC transparent, Metalizat aur și argint, Aluminiu, Fluorescent etc

■ FIRME LUMINOASE
Neon, Litere spațiale, Casete luminoase, Copertine, Prolite, Chain Sign etc.

PRODUSE PENTRU TOATE EXIGENȚELE

NOU !!! Numai noi vă putem oferi:
- autocolante cu impresie de fotografie
- autocolante dublă față
- etichete autocolante în rulouri

Nu ezitați să ne contactați !
Tel. 032-211570

Grupul de presă NORD-EST angajează
DACTILOGRAFE

Viteza de lucru și acuratețea dactilografierii constituie principalele criterii de selecție. Experiența culegerii pe calculator poate reprezenta un avantaj.

Înscrierile se fac la secretariatul cotidianului "Monitorul", între orele 10-15.

MONITORUL DE IAȘI

Urmare a ploilor din mai

Zeci de proiectile din timpul războiului au ieșit la iveală

Materialul exploziv rămas din timpul războiului creează, în continuare, probleme. La Tg. Frumos, pe izlazul comunal "Coasta Mare", de pe raza satului Balș, ca urmare a ploilor din ultima perioadă, dintr-o viroagă au ieșit la suprafață ***20 de proiectile în lungime de aproximativ 25-30 cm, ruginite, dar în stare de funcționare***. Situații similare s-au mai întîlnit la Țigănași, unde Viorel Anechiței, 32 ani, a găsit în locul numit "Lîngă iazul satului" două proiectile neexplodate, ruginite, cu o lungime de 30, respectiv, 50 cm. În apropierea unei stații de pompare din sistemul de irigație Belcești a fost găsit un proiectil cu o lungime de 40 cm, dezgropat de ploi. Un caz inedit îl constituie cel al lui ***Ioan Lupu, de 55 de ani, din Podu-Iloaiei.*** La sfîrșitul lunii mai, acesta, cu ajutorul unui tractor cu cuvă, a încărcat o mașină de pămînt de pe drumul agricol ce face legătura între satele Heci și Avîntu. Ajuns la domiciliu, ***după descărcarea mașinii prin basculare, Ioan Lupu a descoperit un proiectil neexplodat, cu o lungime de 25 cm, rămas din timpul celui de-al doilea război mondial.***

În toate cazurile, poliția a luat măsuri de protecție a zonelor în care au fost găsite proiectilele. O echipă de pirotehniști, aparținînd formațiunilor de Apărare Civilă, a sosit la fața locului și a dezamorsat focoasele tuturor proiectilelor. **(Lucian LEONTE)**

La Hîrlău

Florin Abălașei a vrut să jefuiască cinematograful

Mihai Florin Abălașei, 24 ani, fizioterapist la Căminul-Spital din Hîrlău a încercat, în noaptea de 6/7 iunie să fure banii din interiorul casei de bilete a cinematografului din Hîrlău. A urcat mai întîi pe scara de serviciu, într-un balcon al clădirii de unde, prin spargerea unui geam, a pătruns în interior. ***A spart și sticla de la casa de bilete, dar nu a putut intra în interior din cauza gratiilor.*** Tot Florin Abălașei a furat în noaptea de 16/17 mai, de la S.C. DOGMA S.R.L. din comuna Bădeni, mărfuri în valoare de 214.000 lei. Poliția Hîrlău a dispus arestarea preventivă a acestuia.

Din două lovituri banale

Crimă pe imașul din Belcești

În seara zilei de 6 iunie, Florin Asaftei, de 20 de ani, l-a lovit cu piciorul în zona pieptului pe Ștefan Gheorghe (46 ani) care a decedat imediat. Povestea este simplă. Florin Asaftei, din Belcești, avea în grijă vitele comunei, iar victima sa a "îndrăznit" să-și pască oile pe imașul vitelor. După ce l-a avertizat pe Ș.G. să plece, Florin Asaftei ***i-a tras acestuia o palmă peste față și un picior în zona pieptului.***

Cinci minute mai tîrziu, Ștefan Gheorghe era mort. Încercările de a-l reanima au fost zadarnice. Florin Asaftei a declarat că nu s-a gîndit nici un moment să-și omoare consăteanul, ba mai mult, cînd a văzut că acesta "horcăie" i-a făcut respirație artificială și l-a masat în dreptul inimii.

Procurorul criminalist a dispus arestarea lui Florin Asaftei pentru "l***ovitură cauzatoare de moarte***". Medicii psihiatri apreciază că adesea, persoane impulsive, needucate, ajung să ucidă deși nu au structura psihica a unui criminal.

"***Studiile genetice au demonstrat prezența unui cromozon y supranumerar, care predispune constituțional la un comportament criminal.***

De altfel, este posibil ca pe parcursul vieții, persoanele care au o astfel de structură să nu comită nici o crimă. Este importantă educația pe care o primește individul, precum și factorii de mediu. Consider că Justiția ar trebui să țină cont și de conformația psihologică a celui incriminat și nu numai de fapta lui. Un intelectual este mai culpabil decît un analfabet", ne-a declarat doctor Adriana Panaite, medic psihiatru la spitalul Socola Iași. **(Anca ALEXANDRU)**

Constantin Simirad va lua de coarne taurul din șoseaua Bucium nr. 105

Investițiile făcute la Tabăra Bucium, mascate sub forma unor reparații curente, la care se folosesc fonduri bugetare, și demarate de Administrația Permanentă a Taberelor Școlare Iași, vor continua, deși terenul nu aparține Ministerului Învățămîntului. "Binecuvîntarea" dată de Inspectoratul Școlar Iași pentru continuarea investițiilor denotă intenția acestei instituții de a nu retroceda terenul aferent proprietății "Vila Albina" foștilor deținători, moștenitorii Păun.

■ *Investiții de 40 milioane lei*

Investiția mascată a Administrației Permanente a Taberelor Școlare Iași a fost blocată circa o lună de zile, deoarece, după cum afirmă unele surse din cadrul Inspectoratului Școlar, contabilul șef a refuzat să semneze devizul lucrărilor. Însă, la sfîrșitul săptămînii trecute, se pare că, sub diferite presiuni, ***contabilul-șef al Administrației Taberelor a acceptat să semneze devizul lucrărilor***, care se va ridica la suma de aproximativ ***40 milioane lei.***

Pe acest teren, pentru care Corneliu Păun, moștenitorul care revendică proprietatea, deține ***o hotărîre judecătorească de restituire a proprietății "în fizic"***, se intenționează construirea și amenajarea unei baze sportive multifuncționale, alcătuită din terenuri de tenis, volei și baschet, precum și o pistă de popice. Motivul pentru care se investește masiv în construirea acestei baze sportive, în opinia proprietarului de drept, este ocuparea terenului pentru a nu se retroceda vechea proprietate. ***"Directorul Cucuteanu crede că, dacă investește sume mari în proprietatea mea, va reuși să oprească procedura de emitere a titlului de proprietate. Totuși, după ce m-am interesat la Primăria Iași, se pare că nu există autorizație de construcție pentru acea bază sportivă pentru că nu au nici o dovadă de proprietate asupra terenului din șoseaua Bucium 105***", ne-a spus Corneliu Păun, proprietarul terenului în litigiu.

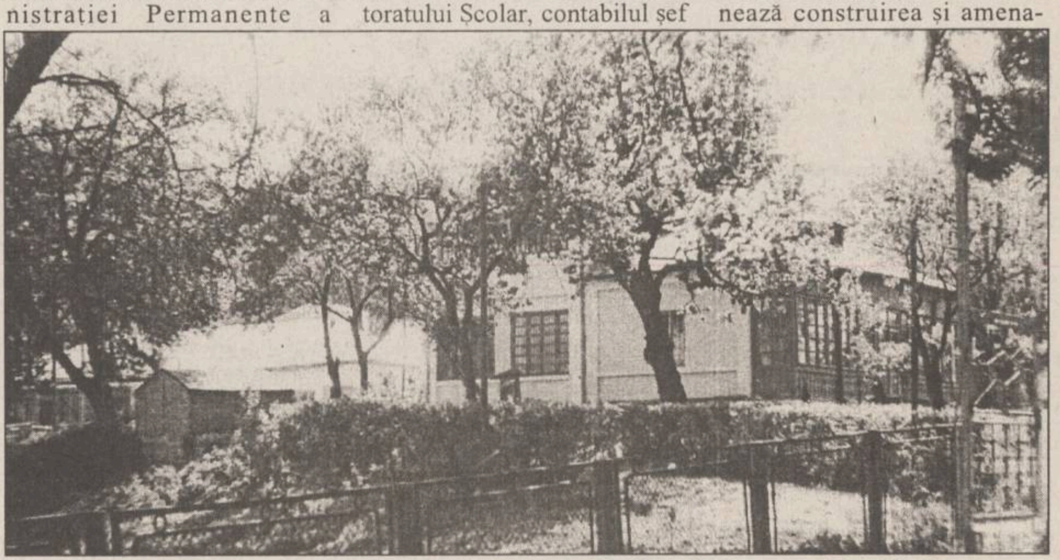

Casa cumpărată de familia Păun de la scriitorul Mihail Sadoveanu. Familia Păun are hotărîre judecătorească definitivă pentru terenul aflat în afara perimetrului unde este amplasată această casă și celelalte construcții, dar Prefectura Iași refuză să-i restituie terenul respectiv

■ *O adresă ciudată*

În cursul lunii trecute, Inspectoratul Școlar Iași a trimis o adresă către Prefectura Iași, prin care făcea cunoscut faptul că Decizia 112/4.02.1994, emisă de Tribunalul Județean Iași, stabilește că ***terenul aferent Taberei Bucium, în suprafață de 3,02 ha, este domeniu public și aparține Ministerului Învățămîntului***. Fapt cu totul aflat în afara realității.

După ce Judecătoria Iași a recunoscut familiei Păun dreptul de proprietate asupra terenului din șos. Bucium 105, reconstituind "în fizic" acest drept, ***Corneliu Păun a deschis o acțiune separată pentru redobîndirea imobilelor de la această adresă***. Cele șapte construcții amplasate pe proprietatea din șos. Bucium 105 revendicate de Corneliu Păun au fost, în parte, cumpărate de bunicul acestuia de la Mihail Sadoveanu, altele fiind construite după intrarea în posesia proprietății.

■ *Avalanșă de procese*

Prin Sentința Civilă nr. 5176/12.05.1993, ***Judecătoria Iași s-a pronunțat în favoarea lui Corneliu Păun, obligînd Inspectoratul Școlar Iași să-i lase acestuia "în deplină proprietate și liniștită posesie***" imobilele din șos. Bucium 105. Ulterior, Inspectoratul Școlar Iași a deschis apel împotriva sentinței dată de Judecătoria Iași, cîștigînd, la această dată, procesul. Menționăm că la emiterea Deciziei Civile 112/ 4.02. 1994, judecătorul Aurelia Gheorghe a anexat la dosar o opinie separată, prin care arată că ***petentul Corneliu Păun este îndreptățit să reintre în posesia imobilelor construite de bunicul său.***

■ *ISJ stabilește unde este și unde nu este domeniu public*

După ce a pierdut și acest proces, Corneliu Păun a înaintat recurs la Curtea de Apel Iași, unde a pierdut din nou procesul, datorită unui viciu de procedură. ***În nici unul dintre aceste procese nu se menționează suprafața de teren de 3,02 ha,*** aferent Taberei Bucium, pe care o invocă Inspectoratul Școlar Iași în adresa trimisă Prefecturii.

■ *Primarul este hotărît să restabilească legalitatea*

Referindu-se la această situație ieșită din comun prin manevrele care s-au făcut de diverși funcționari publici în scopul evitării adoptării vreunei decizii, se pare că primarul Constantin Simirad este hotărît să spargă "cercul vicios": "***Referatul pe care îl voi înainta Prefecturii Iași va avea ca suport hotărîrea judecătorească de restabilire a dreptului de proprietate al familiei Păun «în fizic». Nu îmi dau seama de ce s-a tergiversat atît de mult această situație, cu atît mai mult cu cît Judecătoria Iași s-a pronunțat în acest caz".***

În acest context, ***investițiile deghizate în reparații curente și acoperite de Inspectoratul Școlar Iași se vor pierde,*** deși Rodica Luca, inspector general, a afirmat în cadrul unei conferințe de presă că ***va continua lucrările la Tabăra Bucium.*** **(Daniel NIȚOI)**

Constantin Simirad: "Nu-mi dau seama de ce nu a fost pusă în aplicare hotărîrea judecătorească"

Directorul Direcției Sanitare este de negăsit de către subalternii săi

■ *în lipsa sa, nimeni nu poate pătrunde la secția IV a Leagănului de Copii, acolo unde sînt internați 40 de copii infectați cu HIV*

Pentru a putea vizita secția a IV-a a Leagănului de Copii Iași, acolo unde sînt internați peste patruzeci de copii infectați cu HIV sau bolnavi de SIDA, ziariștii au nevoie de aprobare. Semnată și parafată fie de directorul Leagănului de Copii Iași, fie de conducerea Direcției Sanitare județene (DS). Dr. Cristiana Dragomir, directoarea leagănului, ne-a explicat, amabilă, că *din partea dumneaei nu există nici o opreliște, dar s-a stabilit, la nivel de Direcție Sanitară, că ziariștii trebuie să prezinte aprobare scrisă de la dr. Mihai Frasin* (directorul D.S.), pe care, mai apoi, o va semna și domnia sa. De la începutul săptămînii, însă, dr. Mihai Frasin, este extrem de ocupat. Deci scump vederii ziariștilor. Ba mai mult, nici măcar purtătoarea de cuvînt a Direcției Sanitare, dr. Cristina Tache, cea abilitată să intermedieze între ziariști și conducere, *nu reușește (sau, cel puțin, așa pretinde dumneaei) de trei zile, să ia legătura cu șeful său,* deși biroul dînsei este situat la doar două uși distanță de cel al directorului și e greu de crezut că în cele 24 de ore (cît însumează trei zile de serviciu), dr. Mihai Frasin a lipsit permanent din sediu. Credem, mai degrabă, că aici e vorba de lipsă de bunăvoință. Menționăm că pentru a obține mult-dorita aprobare, reporterul s-a arătat dispus să fie însoțit de un reprezentant al Direcției Sanitare. Însă nici acest lucru nu a putut determina grăbirea demersurilor pentru obținerea unei aprobări.

Așa încît ne întrebăm cît timp va mai trece pînă cînd dr. Cristina Tache va reuși, totuși, să transmită directorului său rugămintea reporterului. Deci - cînd își va îndeplini, de fapt atribuțiile de serviciu. **(Gynella PARFENIE)**

Au început evadările la secția de psihopați a Spitalului "Socola"

■ *datorită căldurii, aceștia nu mai pot fi ținuți închiși în pavilioane*

La secția exterioară Grajduri, a Spitalului universitar "Socola", pacienții internați ca urmare a unor sentințe judecătorești - cei care au săvîrșit fapte penale, însă fără a avea discernămînt - nu mai pot fi ținuți sub supraveghere. O dată cu venirea verii, ***o mare parte din cei 80 de pacienți, internați ca urmare a aplicării pedepselor prevăzute de articolul 114, din Codul de Procedură Penală, evadează frecvent.*** După cum ne-a declarat ***conf. dr. Petre Boișteanu, directorul Spitalului de psihiatrie "Socola",*** evadările dau mult de furcă personalului medical, constituit, în general din femei. "***Deoarece secția în care se află pacienții internați de justiție, ca măsură de siguranță, aparține Ministerului Sănătății, ei nu pot fi păziți corespunzător. Nu ne putem permite să angajăm personal de pază și, de altfel, nici legislația nu permite acest lucru. În mod normal, ar trebui ca aceste secții să se afle în subordinea Ministerului Justiției, lucru care se încearcă, din cîte știu, la Răducăneni. Înființarea unei judecătorii a Parchetului la Răducăneni a avut în vedere și transferarea secției 114 Grajduri la Răducăneni, sub jurisdicția Ministerului Justiției. Pînă cînd se vor rezolva aceste probleme, pacienții care au săvîrșit fapte penale sînt asistați la noi cu mijloacele pe care le avem la dispoziție***", a afirmat conf. dr. Petre Boișteanu, directorul spitalului.

Personalul medical al secției Grajduri face eforturi deosebite pentru a reține pacienții în spital. Din cei 80 de pacienți internați de justiție, 78 sînt bărbați. Sarcina personalului, în majoritate feminin, este, din acest motiv, foarte dificilă. Se așteaptă ca forurile în drept să țină cont de aceste lucruri și să grăbească transferarea secției la Răducăneni, unde a fost, de altfel, spital psihiatric. **(Silviu LABEȘ)**

Adolescente în vîrstă de 13-14 ani sînt tîrîte la medicul legist ca să li se ateste virginitatea

■ *medicul legist Cătălin Hurduc descrie situațiile umilitoare în care ajung unii copii ai căror părinți au concepții primitive* ■ *în aceleași situații incredibile ajung unii bărbați "nevoiți" să-și dovedească virilitatea*

La Cabinetul de medicină legală al Policlinicii nr. 1 din Iași, medicii sînt confruntați deseori cu unele cazuri speciale. Unele persoane doresc eliberarea unor certificate medico-legale din care să rezulte virginitatea fiicelor lor, iar unii bărbați doresc ca virilitatea să le fie confirmată de un act medico-legal.

După cum ne-a mărturisit dr. ***Cătălin Hurduc, medic legist,*** aceste cazuri, nu puține la număr, creează uneori și situații de-a dreptul penibile. Adolescente în vîrstă de 13-14 ani sînt efectiv tîrîte la medicul legist de mamele lor și supuse controlului medical. "***Unele pur și simplu izbucnesc în plîns de rușine, iar altele nici nu doresc să fie controlate și atunci sînt forțate de mame să se supună. În foarte multe cazuri constatăm că fetele sînt virgine și sînt acuzate pe nedrept de mame, care vor numaidecît un act să se poată lăuda la vecini sau la cunoștințe***" - a afirmat medicul. Un caz recent înregistrat la cabinet este cel al unei tinere în vîrstă de 14 ani, adusă de mama ei la control. Femeia era foc și pară deoarece fata lipsise cîteva zile de acasă, fiind plecată cu un grup de prieteni la un concert rock, la Brașov. Foarte îndîrjită, mama adolescentei a țipat la ea în fața medicului, amenințînd că dacă nu va fi găsită virgină o va alunga de acasă. În opinia doctorului Cătălin Hurduc, pe lîngă faptul că unele fete suferă traume psihice, datorate hărțuielii părinților, această practică reprezintă o mentalitate primitivă. "***Putem vorbi, de fapt, de teama părinților de a fi avut un eșec în educarea fetelor. Ei sînt, de fapt, cei mai frustrați și, pentru a compensa lipsa lor de preocupare față de copil, au nevoie de o dovadă pe care să o fluture în ochii prietenilor. Este penibil așa ceva! Înțelegem o asemenea mentalitate în cazul țiganilor, deoarece asta le este tradiția. Însă cînd te trezești cu o mamă intelectuală - și am avut destule cazuri - care își admonestează copilul, nu știi ce să mai crezi***" - este de părere dr. Hurduc.

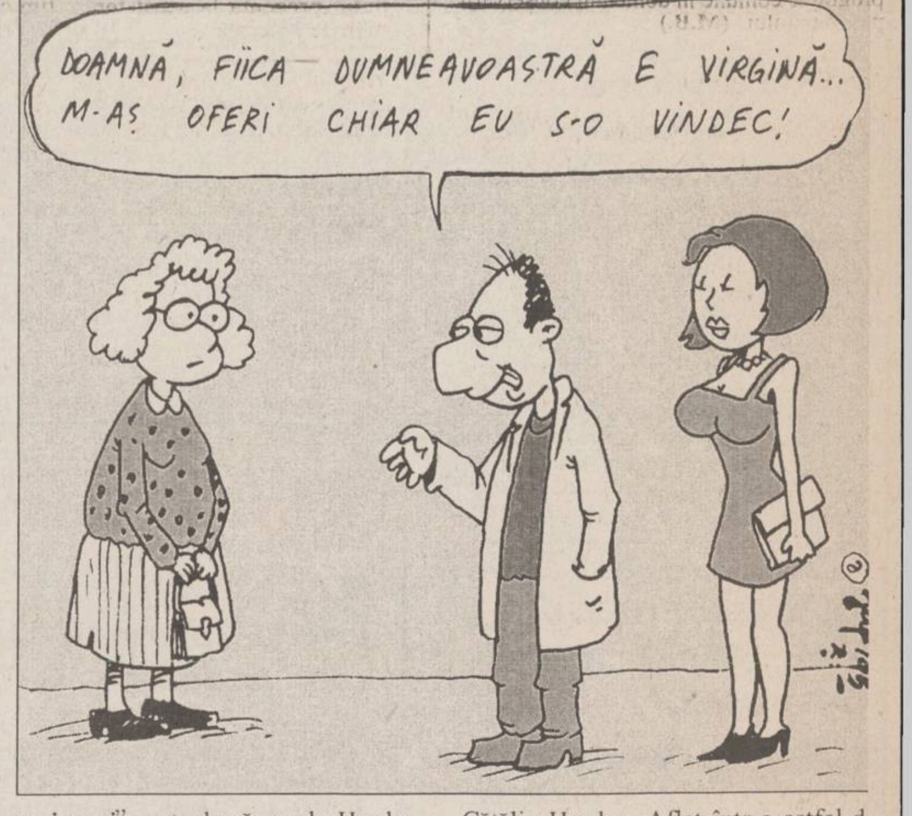
DOAMNĂ, FIICA DUMNEAVOASTRĂ E VIRGINĂ... M-AȘ OFERI CHIAR EU S-O VINDEC!
©
1995

Un alt gen de situații în care actul medico-legal este luat ca martor este acela în care unii soți sînt acuzați de soțiile lor că nu sînt virili. Umiliți, bărbații se prezintă la medic și doresc un examen medical. De cele mai multe ori, ei doresc și acte cu care să se poată justifica în fața soțiilor că sînt potenți și că doctorul atestă acest lucru. "***Cei mai afectați sînt bărbații tineri. Chiar dacă pare un lucru nostim, ei trăiesc adevărate tragedii și privesc cu toată seriozitatea problema virilității lor. În asemenea cazuri se păstrează o confidențialitate desăvîrșită, atît din partea medicilor, cît și a personalului medical, deoarece altfel se pot produce chiar drame familiale***" - a precizat dr. Cătălin Hurduc. Aflat într-o astfel d situație, un tînăr a solicitat cu disperare ajutorul medicilor. "***Soția mi-a spus că nu sînt destul de bărbat. V rog să mă ajutați să aflu adevărul***" - a cerut el medicului. De cele mai multe ori "alarmele" sînt false.

Deși nu s-ar crede, situațiile în care se solicită acte doveditoare ale virginității și ale virilității sînt destul de frecvente. După cum au afirmat medicii legiști, acestea apar în fiecare săptămînă, chiar în afara cazurilor cu implicații judiciare, cum ar fi violurile. Există încă părinți care se mai comportă ca în Evul Mediu, chinuin-du-și fetele la controale de rutină, spre rușinea și disperarea acestora, numai pentru a se lăuda în fața altora cît de buni părinți sînt ei. **(Silviu LABEȘ)**

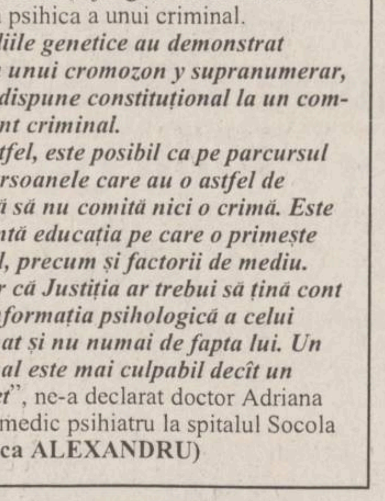
NORD-EST
MAGAZIN
S.F. Magazin
săptămînal de informație științifică
Monumentalul mausoleu al faraonului Ramses cel Mare
Două ciocănitori au distrus naveta spațială Discovery
Suferința poate fi stăpînită

A APĂRUT

Specialiștii sînt bulversați de o recentă descoperire arheologică în Egipt. Cu numai două săptămîni în urmă a fost dezvelit mausoleul construit de faraonul Ramses al II-lea pentru cei 52 de fii ai săi.

"Regii Genelor". Doi cercetători au pus la punct o metodă rapidă de extragere a genelor dînd o lovitură de proporții lumii științifice.

Enciclopediile au pierdut competiția cu biblioteca electronică.

Cum se poate stăpîni suferința. Cercetările dovedesc faptul că cei care se autoînvinovățesc suportă mai ușor eșecurile.

ÎN ACEST NUMĂR

SC CERAMICA SA IAȘI
Calea Chișinăului nr. 176, tel. 032/135590, fax 032/130602
vinde
BLOCURI DIN BETON CU AGREGATE UȘOARE
cu dimensiunile: 290 x 240 x 188 mm
la prețul de 804,10 lei/buc., cu TVA.
Cantitatea de blocuri din beton la m.c. este de 76 bucăți.
Informații suplimentare la telefon 135590/110 și 130602.

ELVILA
mobilă nobilă
Extrem de avantajos
PLATA ÎN RATE
Expoziție
etajul I al magazinului
SUPERCOPOU
tel. 032/11.22.20, 211014
ELVILA international
Depozit: Str. Grăniceri nr. 3-9 depozite COMAT
(în spatele Unității de Grăniceri Manta Roșie)
PROGRAM DEPOZIT: zilnic 9.00-17.00, sîmbăta 9.00-13.00.

STAYER PI 800

STAYER
electropompă
PI 800
Putere 800 W
Debit 5mc/h
Greutate 4,8 kg
NOU
STOC LIMITAT
ALFA CIVIC
Șos. Națională 198, bl. B,
sc. A, et. 7, ap. 26
CP 765, CP 3
6600 Iași, România
Tel./Fax (40)-32-13.76.13
unelte ▪ scule ▪ dispozitive ▪ accesorii ▪ aparate electrice ▪ instalații ▪ adezivi ▪ coloranți ▪ abrazivi

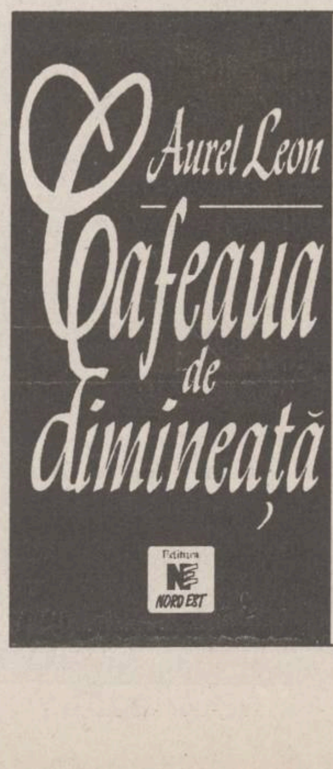

Editura NORD EST
Grupul de presă NORD EST
Vă invită să luați parte la lansarea volumului
"Cafeaua de dimineață",
semnat de scriitorul și publicistul **Aurel Leon**, pe care-l citiți în ziarul **MONITORUL** atunci cînd savurați cafeaua de dimineață. Cartea d-lui Aurel Leon reunește cele mai frumoase pagini din serialul de zi cu zi, în care veți putea recunoaște **umbre** ale trecutului și **umbre** ale prezentului. Autorul nu se va ascunde, și el, în umbră. Va fi de față și va acorda autografe tuturor cititorilor săi la
Casa Cărții
vineri, 9 iunie 1995
ora 18,00.
Amfitrionii dvs. vor fi Editura NORD EST și autorul cărții, dl. **Aurel Leon.**
Prezintă scriitorii
Ioan Holban și Grigore Ilisei

MONITORUL NAȚIONAL

Presedinția în război cu presa

Trei ziariști de la "Ziua" sînt acuzați de ofensă adusă autorității

Cei trei ziariști de la cotidianul "Ziua", ***Sorin Roșca Stănescu, Adrian Pătrușcă*** și ***Tana Ardeleanu***, citați, joi, la Parchetul General, au fost acuzați de ofensă adusă autorității (art. 238 Cod Penal). Cei trei s-au prezentat la Parchet neasistați de avocat, unde au discutat circa 10 minute cu directorul Direcției de Urmărire Penală și Criminalistică, ***Eugen Vasiliu***, cel care instrumentează cazul. La ieșirea din clădirea Parchetului, directorul "Ziua", Sorin Roșca Stănescu, a declarat: ***"Eugen Vasiliu a fost incapabil, după ce ne-a citat ca învinuiți, să ne prezinte învinuirea. Tot ce a fost în stare să spună a fost că sîntem citați pentru încălcarea articolului 238 Cod Penal"***. Stănescu a mai afirmat că Vasiliu le-a solicitat depozițiii scrise, în absența unui apărător, și ei au fost nevoiți să refuze, avînd în vedere că nu au fost informați de ce anume sînt învinuiți. Cei trei jurnaliști de la "Ziua" au fost rechemați la Parchet, săptămîna viitoare, marți, însoțiți de un avocat. Dacă cei trei vor fi găsiți vinovați, sînt pasibili de pedeapsa cu închisoarea între trei și cinci ani. Cotidianul "ZIua" a publicat, în ultimele săptămîni, materiale privind racolarea președintelui Iliescu de către fostul KGB, pe vremea cînd acesta își făcea studiile la Moscova.

O vizită reusită

Alteța Sa Regală Principesa Sofia a fost invitată să revină la Brașov

În sala festivă a Bibliotecii "George Barițiu", din Brașov, a avut loc joi, 8 iunie, lansarea volumului de povești și povestiri pentru copii intitulat "Copilul Soarelui". Volumul, editat de Editura Dali, din București, marchează debutul literar al mezinei Casei Regale, A.S.R. ***Principesa Sofia. "Am ținut foarte mult ca prima mea carte să fie editată în România"***, a declarat audienței Alteța Sa, prezentă la Brașov cu această ocazie. ***"Mi-am dorit ca această carte să însemne o mică bucurie pentru toți copii care o vor citi"***. Viceprimarul orașului, ***Corneliu Popa*** și directorul Bibliotecii "George Barițiu", ***Mircea Valer Stanciu***, au asigurat-o pe Principesa Sofia că este oricînd binevenită la Brașov, mai mult, Mircea Valer Stanciu a propus ca viitoarele prezențe ale A.S.R. Principesa Sofia în localitate, să fie însoțite de manifestări artistice și culturale. Principesa Sofia a oferit publicului, format din copii, părinți și bunici, autografe. În finalul manifestării, cei prezenți au scandat ***"Regele Mihai"***.

Antonie Iorgovan - învins

Profesorul Ioan Muraru a fost ales președinte al Curții Constituționale

Profesorul universitar doctor ***Ioan Muraru*** a fost ales, joi, președinte al Curții Constituționale, cu șase voturi din nouă. Contracandidatul său a fost profesorul ***Antonie Iorgovan***, care a obținut doar trei voturi. După încheierea scrutinului, noul președinte al Curții a declarat că își va începe activitatea prin dezbaterea a trei legi: Legea privind accelerarea privatizării, Legea ajutorului social, precum și Ordonanța de urgență nr. 1 privind limitarea creșterilor salariale în regiile autonome și societățile comerciale cu capital de stat. Ioan Muraru a fost numit judecător al Curții Constituționale în 1992, la propunerea Camerei Deputaților. În prezent, el este șeful Catedrei de Drept Public a Facultății de Drept din București.

Efectele ploilor torențiale

Sediul Poliției Drăgășani a fost inundat

Sediul Poliției Drăgășani, județul Vîlcea, a fost inundat miercuri după-amiază, în urma ploilor torențiale căzute în zonă, informează Comandamentul Trupelor de Pompieri. Pentru evacuarea apei, care a umplut tot subsolul clădirii, polițiștii au apelat la ajutorul pompierilor militari din localitate. Aceștia au intervenit cu o autospecială și, după aproape o oră, au reușit să evacueze apa din subsol.

O lege foarte importantă, a cărei finalizare întîrzie nejustificat de mult

Modificarea Codului Penal

În ședința din 11 aprilie 1995, Senatul României a adoptat, într-o variantă îmbunătățită, proiectul de lege pentru modificarea și completarea Codului Penal.
Pentru a intra însă în aplicare, proiectul de lege trebuie trecut și adoptat și de Camera Deputaților, iar ulterior promulgat de președintele României și publicat în Monitorul Oficial.
De principiu, normele de drept penal intră în vigoare din momentul publicării lor în Monitorul Oficial sau, dacă este prevăzută o dată ulterioară de punere în aplicare, de la acea dată.
În linii generale, modificările Codului Penal, în varianta adoptată de Senat, aduc unele schimbări structurale la nivelul unor instituții ale dreptului penal, cît și alinierea represiunii penale la nivelul cerințelor actuale de combatere a infracționalității.
Cît privește Partea Generală a Codului Penal, sînt de remarcat cîteva modificări care, foarte probabil, vor fi cele prezentate mai jos.

Conf. univ. dr. Narcis Giurgiu prezintă în acest material preconizatele modificări ale Codului Penal

■ *Concursul de infracțiuni*

În cazul concursului de infracțiuni, cînd pentru infracțiunile concurente s-au stabilit numai pedepse cu închisoarea, se va aplica pedeapsa cea mai grea, care va putea fi sporită pînă la maximul ei special, iar cînd acest maxim este neîndestulător se va putea adăuga un spor pînă la 5 ani (față de sporul de pînă la 3 ani care se poate aplica în prezent).

Prin urmare, în cazul condamnării unei persoane pentru mai multe infracțiuni de furt calificat, pentru care sînt prevăzute pedepse între 3 și 15 ani închisoare, în condițiile art. 209, lit. a-i, sau între 10-20 ani închisoare, cînd paguba este mai mare de 25 milioane lei, instanța de judecată va putea ajunge teoretic, în prima variantă, la o pedeapsă rezultantă de 20 de ani, iar în cea de-a doua variantă, la o pedeapsă rezultantă de 25 de ani închisoare.

■ *Sporul pentru recidiviști*

În cazul recidivei postexecutorii, sporul a fost ridicat de la 5 ani la 10 ani închisoare. Ca atare, un recidivist trimis în judecată pentru un furt calificat poate fi sancționat cu o pedeapsă pînă la 20 de ani - în prima din variantele menționate anterior - sau, după caz, cu o pedeapsă de 25 de ani, chiar dacă a săvîrșit o singură faptă intenționată în stare de recidivă.

Potrivit art. 53, pct. 1 modificat, pedepsele principale din sistemul Codului nostru penal vor fi: detențiunea pe viață (care este prevăzută, de regulă, alternativ cu pedeapsa închisorii pînă la 25 de ani), închisoarea de la 15 zile la 30 de ani și amenda de la 30.000 la 10 milioane lei (amendă care e posibil să fie majorată în Camera Deputaților, față de indicele de inflație al leului survenit între timp).

■ *Modificări în ce privește liberarea condiționată*

Liberarea condiționată înainte de termen nu va mai fi posibilă pentru cei condamnați pentru infracțiuni de intenție la pedeapsa închisorii sub 10 ani, decît după executarea a două treimi din durata pedepsei aplicate, iar pentru cei condamnați la pedepse mai mari de 10 ani, după executarea efectivă, în regim penitenciar, a cel puțin două treimi din pedeapsa aplicată.

■ *Infracțiuni din culpă*

În cazul infracțiunilor din culpă, fracțiunile de pedeapsă ce trebuiesc executate în regim penitenciar vor fi de cel puțin jumătate sau după caz, de două treimi, după cum pedepsele aplicate de judecător sînt pînă la 10 ani închisoare sau mai mari.

Fracțiuni obligatorii mai mici din pedeapsa aplicată sînt prevăzute doar pentru condamnații minori și pentru cei trecuți de vîrsta de 60 de ani (bărbați) și 55 de ani (femei). Ca și în sistemul anterior, din fracțiunile de pedeapsă susmenționate se va deduce întotdeauna, în limitele prevăzute de lege, intervalele de timp cîștigate de deținuți pe baza muncii prestate în regim penitenciar.

■ *Circumstanțe agravante*

Potrivit art. 78, alin. 1, în cazul în care fapta este săvîrșită în contextul unor circumstante generale de agravare, instanța va putea aplica o pedeapsă pînă la maximul special al pedepsei prevăzută de lege pentru infracțiunea comisă, iar cînd acest maxim se va dovedi neîndestulător, în cazul închisorii se va putea adăuga un spor pînă la 5 ani, iar în cazul amenzii, de cel mult jumătate din maximul special al acesteia. Textul se referă la circumstanțele de agravare prevăzute de art. 75 din Codul Penal și anume: săvîrșirea faptei de trei sau mai multe persoane împreună; săvîrșirea infracțiunii prin acte de cruzime sau prin metode ori mijloace care prezintă pericol public; de către un infractor major împreună cu un minor; din motive josnice; în stare de beție anume provocată în vederea comiterii faptei; de către o persoană care a profitat de situația prilejuită de o calamitate (toate circumstanțe generale, obligatorii de agravare a pedepsei). Instanța poate reține și alte împrejurări ca avînd acest caracter dacă au fost de natură să imprime faptei un caracter grav.

Prin aplicarea concomitent a dispozițiilor legale privind circumstanțele de agravare, recidivă și concurs de infracțiuni, pedeapsa închisorii fixată de judecător nu va putea depăși 25 de ani, dacă maximul special pentru fiecare infracțiune săvîrșită este de 10 ani sau mai mic, sau de 30 de ani, dacă maximul special prevăzut de lege pentru cel puțin una din infracțiunile comise este mai mare de 10 ani (art. 80, alin. 3 în noua formulare).

Din interpretarea acestor dispoziții legale, rezultă, de pildă, că în cazul în care același infractor este judecat pentru două infracțiuni, pentru care legea prevede pedepse mai mari de 10 ani - cum ar fi de pildă furtul, tîlhăria, violul, vătămarea corporală gravă, luarea de mită etc. - aflîndu-se în același timp și în stare de recidivă și săvîrșind cele două fapte în prezența unor circumstante de agravare, instanța de judecată poate aplica o pedeapsă care să ajungă pînă la 30 de ani închisoare.

■ *Noutăți referitoare la suspendarea executării pedepsei*

O noutate rezultată din dezbaterile și hotărîrile Senatului se referă la introducerea unor excepții cu privire la acordarea suspendării condiționate a executării pedepsei, a suspendării executării pedepsei sub supraveghere și a executării pedepsei la locul de muncă, în sensul că în cazul tuturor celor trei măsuri menționate, incidența lor este exclusă în cazul în care cel condamnat a săvîrșit infracțiuni intenționate pentru care Legea penală prevede pedeapsa închisorii mai mare de 12 ani, precum și în cazul infracțiunilor de vătămare corporală gravă, loviri sau vătămări cauzatoare de moarte, viol, tîlhărie și tortură (care au limite minime situate sub 12 ani de închisoare).

■ *Înăspriri de pedepse pentru infracțiunile grave*

Cît privește Partea Specială a Codului Penal, observăm tendința legiuitorului de a înnăspri răspunderea penală pentru infracțiunile mai grave, lărgind în același timp prin prevederea unor intervale mai mari între minimele și maximele speciale ale pedepselor, zona și posibilitățile de apreciere ale judecătorului la fixarea pedepsei.

Dintre infracțiunile cu circulație mai largă în momentul de față, deci care prezintă un interes general mai deosebit, menționăm următoarele:

- infracțiunea de omor calificat (175, alin. 1), adică a omorului săvîrșit cu premeditare; din interes material; asupra soțului sau a unei rude apropiate; profitînd de neputința victimei de a se apăra; săvîrșit prin mijloace care pun în pericol viața mai multor persoane etc., pedeapsa preconizată este închisoarea de la 15-25 ani;

- omorul deosebit de grav (176), adică săvîrșit prin cruzime; asupra a două sau mai multe persoane; de către o persoană care a mai săvîrșit un omor; pentru a săvîrși sau a ascunde săvîrșirea unei tîlhării sau piraterii; asupra unei femei gravide; asupra unui magistrat, polițist, jandarm, ori alt militar în legătură cu îndeplinirea îndatoririlor de serviciu sau publice ale acestora, se va pedepsi cu detențiunea pe viață sau închisoarea de la 15-25 ani;

- uciderea din culpă săvîrșită de un conducător de vehicul cu tracțiune mecanică, avînd în sînge o îmbibație alcoolică ce depășește limita legală sau care se află în stare de ebrietate se va pedepsi cu închisoarea de la 5-15 ani.

■ *Pedepse pentru viol*

Pentru combaterea mai eficientă a infracțiunilor privitoare la viața sexuală se preconizează ca în caz de viol să se poată aplica pedepse între 3-10 ani, iar dacă violul s-a săvîrșit în condiții de agravare (cum ar fi, de pildă, violul comis împotriva unei minore, sub vîrsta de 14 ani; violul săvîrșit de două sau mai multe persoane împreună; violul prin care s-a produs o vătămare corporală gravă victimei etc.), pedeapsa închisorii va fi de la 5-15 ani.

Dacă violul a avut ca urmare moartea victimei sau sinuciderea acesteia, se prevede o pedeapsă de la 15-25 ani închisoare (art. 197, alin. 1, 2 și 3, în noua redacțiune).

■ *În ce condiții este pedepsită homosexualitatea*

Homosexualitatea este sancționată numai cînd relațiile sexuale între persoanele de același sex vor fi săvîrșite în public sau dacă vor produce scandal public, pedeapsa preconizată fiind închisoarea de la 1-5 ani. Fapta majorului de a avea relații sexuale cu un minor se va pedepsi cu închisoarea de la 2-7 ani chiar dacă actele de inversiune sexuală practicate de aceștia nu s-au săvîrșit în public sau nu au produs pericol public.

■ *15 ani pentru furt calificat*

Furtul simplu se va pedepsi cu închisoarea de la 1-12 ani, iar furtul calificat de la 3-15 ani. Atunci cînd furtul calificat privește produse petroliere sau gaze naturale din conducte, depozite ori cisterne, un bun care face parte din patrimoniul cultural sau un act care servește pentru dovedirea stării civile, pentru legitimare sau identificare, se preconizează pedepse între 10-20 ani.

■ *Pedepse dure pentru tîlhărie*

Tîlhăria va fi sancționată cu pedeapsa închisorii de la 3-18 ani, iar cînd este calificată, de la 5-20 ani, sau chiar de la 15-25 ani atunci cînd a produs pagube ce depășesc valoarea de 25 milioane lei ori tîlhăria a avut ca urmare moartea victimei.

■ *Infracțiuni contra patrimoniului*

Agravări de pedepse s-au introdus și la celelalte infracțiuni contra patrimoniului.

Astfel, în cazul înșelăciunii, pedeapsa va fi de la 6 luni la 12 ani, iar în caz de înșelăciune calificată - prin folosirea de nume sau calități mincinoase, ori prin folosirea altor mijloace frauduloase, sau în caz de producere a unor pagube mai mari de 25 milioane - pedeapsa se va situa între 3-15 ani.

În cazul delapidării (art. 2151), pedeapsa cea mai ușoară va fi cuprinsă între 6 luni și 15 ani, iar în cazul unor delapidări care au produs pagube de peste 25 milioane lei se preconizează pedeapsa închisorii de la 10-20 ani.

Distrugerea cu intenție (217 C.p.) este prevăzută și ea cu sancțiuni mai diversificate. Astfel, dacă în cazul unei distrugeri simple pedeapsa va fi închisoarea de la o lună la 3 ani sau amendă, în cazul unor distrugeri care produc pagube de peste 25 milioane lei sau un dezastru se preconizează pedeapsa detenției pe viață sau închisoarea de la 15-25 ani. Cu majorări de pedepse ce pot urca în caz de circumstanțe speciale de agravare pînă la 15 ani închisoare, vor fi sancționate de lege și faptele de distrugere din culpă (219 C.p.).

■ *Înăspriri de pedepse pentru infracțiuni de corupție*

În mod firesc, înăspriri de pedepse se prevăd și pentru infracțiunile de corupție.

Astfel, în cazul infracțiunii de luare de mită se preconizează o pedeapsă cu închisoarea între 3-12 ani, iar dacă infractorul este un funcționar cu atribuții de control i se vor putea aplica pedepse cu închisoarea între 3-15 ani.

Deși modificările preconizate la Codul Penal sînt mult mai numeroase, în limita spațiului acordat, am exemplificat pe cele care ni se par mai semnificative și de cel mai larg interes pentru marele public.

■ *Concluzii*

Concluzia ce se desprinde din modificările preconizate de Senatul României la actualul Cod Penal este în mod evident aceea a intenției legiuitorului român de a contribui prin modernizarea legislației penale la consolidarea statului de drept, instituindu-se norme de drept penal cu o aptitudine sporită de protecție juridică și de a descuraja în același timp cursul actual de creștere a criminalității în țara noastră.

Conf. univ. dr.
Narcis GIURGIU

Doi specialiști din Statele Unite ale Americii analizează serviciile de gospodărire comunală din județ

De circa două săptămîni, în municipiul Iași se află în vizită la Agenția pentru Protecția Mediului (APM) un grup de specialiști din SUA. Aceștia au efectuat un studiu de evaluare asupra îmbunătățirilor serviciilor de gospodărire comunală, precum și asupra reconsiderării alimentării cu apă, a canalizării și gospodăririi deșeurilor. Specialiștii din SUA (***J.R. Deshazo, Clifford Zinnes, Gerald Hansler***) au avut contacte și cu specialiștii de la RAJAC, RA CITADIN, Poliția Sanitară, RA Apele Române, filiala Iași și de la Primărie (cu directorul ***Radu Onofrei***). Studiul presupune și o anchetă prin gospodăriile populației, astfel încît cetățenii își vor putea exprima punctele lor de vedere privind serviciile care necesită îmbunătățirea și modul în care se pot realiza și plăti aceste îmbunătățiri. Acest studiu se va efectua în zone reprezentative ale municipiului, pe un lot de circa o mie de locuințe. La această anchetă, ce se va desfășura în perioada sfîrșitului lunii iunie și începutul lunii iulie, vor participa, ca specialiști, un director de proiect (***lector ing. Dorin Cotiușcă*** - Facultatea de Hidrotehnică), patru echipe de cîte patru persoane, ce vor efectua ancheta la locuințe, un consilier pe probleme de alimentare cu apă, un consilier pe probleme de canalizare și epurarea apelor uzate, un consilier pentru managementul deșeurilor solide și un consilier pentru probleme de sănătate publică. ***Inginerul Dionisie Simionescu***, directorul APM Iași ne-a declarat că specialiștii din SUA vor furniza doar asistență tehnică ei fiind plătiți de guvernul SUA. **(C.S.)**

SFOS

FUNDAȚIA SOROS PENTRU O SOCIETATE DESCHISĂ
Str. Moara de Foc 35, 6600 Iași, România, P.O. Box 6-1356
☎ *032/252920, 252922 Fax: 032/252926 E-Mail: iasiall@iasi.soros.ro*

anunță programul
SALZBURG CORNELL SEMINAR FOR PHYSICIANS

Programul constă în seminarii de o săptămînă care se vor desfășura la Salzburg - Austria pentru medicii specialiști în următoarele domenii:
- **Urologie** (15 - 20 octombrie 1995)
- **Diagnostic Imagistică** (15 - 20 octombrie 1995)
- **Ortopedie** (22 - 27 octombrie 1995)
- **Pediatrie & Chirurgie pediatrică** (5 - 10 noiembrie 1995)
- **Asistență primară:** Asistență sanitară în comunitate și în familie (10-15 decembrie 1995)

Seminariile sînt organizate de Cornell University Medical Center și sponsorizate de American Austrian Foundation, Fundația Soros pentru o Societate Deschisă și de guvernul austriac.

Condiții de eligibilitate pentru candidați:
- să fie specialiști în unul din domeniile menționate mai sus;
- să aibă pînă în 40 asni;
- să scrie și să vorbească limba engleză foarte bine;
- să aibă dorința de a transmite și celorlalți colegi din țară cunoștințele dobîndite la acest seminar;

Dosarul de înscriere trebuie să conțină:
- un formular tip (disponibil la sediile Fundației Soros pentru o Societate Deschisă);
- o fotografie 4x6 (tip pașaport)
- o copie xerox a diplomei de absolvire și a licenței de specialist;
- o scrisoare de recomandare fie de la un profesor de specialitate fie de la șeful de secție sau directorul instituției în care lucrează candidatul;
- curriculum vitae în limba engleză.

Data limită de depunere a dosarelor este 30 iunie 1995.

Testul de limbă va avea loc la data de 9 iulie 1995, ora 10,00, la Universitatea de Medicină și Farmacie București, amfiteatrul mare (Bd. Eroilor Sanitari 8).

Pentru informații și formulare vă rugăm să contactați unul din sediile Fundației Soros pentru o Societate Deschisă, zilnic, între orele 14,00 - 17,00:

BUCUREȘTI - Calea Victoriei 155, bl. D1, sc. 7, et. 3; tel. (01)6591321 sau 6597427 .
CLUJ - str. Galaxiei 1A; tel./fax (064)194082 sau 194064.
TIMIȘOARA - str. Semenic 10; tel./fax (056)192493.
IAȘI - str. Moara de Foc 35, et. 7; tel. (032)252920 sau 252922- Coordonator: Maria Scripa
ARAD - Str. Decebal 2-4, cam. 10; tel. 126315.

A APĂRUT

MONITORUL TV

cuprinde programe TV locale, naționale și satelit

Nr. 24
10-16 IUNIE
26 PROGRAME
300 LEI

TVR1
TVR2
NBC SUPER CHANNEL
TF1
MTV
RAIUNO
CMT
PRO 7
RAIDUE
EUROSPORT
SAT.1
RTL
TV5
ZDF
BRIGITTE NIELSEN

ComputerLand
Center Iași

Doriți să comunicați simplu și rapid?

Singura soluție este ComputerLand Center Iași!

vinde și închiriază pe frecvențele proprii
stații radio MAXON
la cele mai avantajoase prețuri.

Bd. Ștefan cel Mare și Sfânt, bl. B2, 6600 Iași
telefon: 32-116651; 116772; 117300; fax:32-117956

TOFAN GRUP SA

FILIALA IAȘI

Str. Ghica Vodă 1B
(demisol)
Telefon 114782

Vă oferă la prețuri avantajoase, următoarele tipodimensiuni de anvelope și camere, marca

ROADSTONE

(Coreea de Sud)

155-13, 175-14, 185-14, 195-14

OFERIM GARANȚIE

MONITORUL NAȚIONAL

Traian Chebeleu îl acuză pe Horia Rusu

Chiriașii de acum nu trebuie nedreptățiți mai mult decît proprietarii de odinioară

Actuala clasă politică nu își poate asuma responsabilitatea comiterii unei nedreptăți mai mari împotriva chiriașilor din casele naționalizate, decît cea făcută, cu decenii în urmă, împotriva proprietarilor, a declarat, joi, purtătorul de cuvînt al Președinției. Traian Chebeleu a mai precizat că în analizarea, în scopul promulgării, a Legii caselor naționalizate, criteriul nu va fi acela al imaginii externe a României, ci cel al justiției și echității sociale. Reprezentantul instituției prezidențiale a reacționat astfel la recentele afirmații făcute de președintele PL'93, Horia Rușu, care a anunțat că, în cazul în care șeful statului va promulga Legea caselor naționalizate, va trimite, în numele PL'93, o scrisoare Congresului American, în care va solicita instituirea interdicției de pătrundere pe teritoriul american a persoanelor publice care s-au pronunțat în favoarea actualului text de lege. Demersul președintelui PL'93 se bazează pe o lege SUA, ce interzice accesul pe teritoriul american tuturor persoanelor care au adus prejudicii proprietății private a unui cetățean SUA. Horia Rusu a susținut că, printre foștii proprietari, afectați de Legea caselor naționalizate se numără și actuali cetățeni ai SUA. Chebeleu a caracterizat, joi, gestul PL'93 ca "rușinos și aberant pentru un om politic care se respectă". "Inițiativa lui Horia Rusu reflectă o mentalitate de Înaltă Poartă și nu cred că astăzi mai este apreciat lacheismul politic", a conchis purtătorul de cuvînt al Președinției.

Programul vizitei regale

Regina Ana va patrona colocviul "De ce nu se face reintegrarea?"

Asociația Mondială PRO Basarabia și Bucovina, împreună cu Liga Democratică pentru Dreptate din România, sub patronajul Reginei Ana, organizează un colocviu pe tema "De ce nu se face reîntregirea?", în perioada 10-11 iunie 1995, în Aula Universității - Facultatea de Drept - București. Colocviul are ca invitați de onoare pe Emil Constantinescu, Corneliu Coposu, Doina Cornea, David Funderburk, Octavian Paler și Petre Mihai Băcanu. Moderatori vor fi: Gellu Caraza, Dinu Zamfirescu, Nicolae Bănică-Ologu, Victor Frunză, iar cuvîntul de deschidere și de încheiere îi va aparține lui Nicolae Lupan. Regina Ana va vizita România în perioada 21-23 iunie, la invitația Asociației "Amicii Regelui Mihai" din Arad.

Vasile Văcaru cere reevaluarea poziției față de ziarele pro-guvernamentale

Senatul refuză să sponsorizeze deplasările în străinătate ale ziariștilor de la "Dimineața" și "Vocea României"

Biroul Permanent al Senatului a respins, miercuri, propunerea liderului grupului parlamentar PDSR, Vasile Văcaru, prin care acesta solicita ca doi ziariști de la cotidianul guvernamental "Vocea României" și de la cotidianul "Dimineața" să însoțească, pe lîngă reprezentanții Radio România Actualități și Rompres, delegația parlamentară română care va participa la sesiunea ordinară a Adunării UEO, ce se va desfășura la Paris în perioada 19-22 iunie. Deoarece costul deplasării celor doi ziariști se ridică la suma de 4.762.500 lei și urma să fie suportat integral de Parlament, Biroul Permanent al Senatului a respins cererea fruntașului PDSR. Vasile Văcaru a susținut că ziariștii cotidianelor amintite urmează să mediatizeze pe larg activitatea delegației de observatori români la Adunarea UEO. Potrivit unor surse din PDSR, Vasile Văcaru, nemulțumit de rezultatul votului din Biroul Permanent, unde coaliția guvernamentală este majoritară (6-5), va ridica problema "marginalizării" celor două cotidiane ale Puterii și va propune o reevaluare a deciziei luate.

Demascarea unei smecherii

Tudor Mohora nu crede în Pactul Social propus de Iliescu

Liderul Partidului Socialist, Tudor Mohora, și-a exprimat, la conferința de presă de joi, scepticismul în legătură cu posibilitatea realizării pactului social dintre Patronat-Guvern-Sindicate, propus de președintele Iliescu. Proiectul de pact social prevede creșterea salariului real cu 10 la sută, astfel încît, pînă la sfîrșitul anului, acesta să atingă 65 la sută din nivelul salariului real din octombrie 1990. Tudor Mohora a afirmat că, potrivit statisticilor Guvernului, salariul real din aprilie 1995 reprezenta 64,6 la sută din cel corespunzător lunii octombrie 1990, rezultînd că, prin Pactul Social, se va realiza o creștere a salariului real cu numai 0,4 procente. "Aceasta înseamnă ori că statisticile de la Guvern sînt incorecte, ori că se încearcă o șmecherie", a spus liderul Partidului Socialist, exprimîndu-și opinia că nu este posibil un Pact Social între două părți care încearcă să se păcălească una pe cealaltă.

Criza de la TVR revine în actualitate

Gabriel Liiceanu a fost refuzat pentru a doua oară de Comisiile de Cultură ale Parlamentului

■ *pentru locul rămas vacant în Consiliul de Administrație al televiziunii se va organiza un nou tur de scrutin în rîndul salariaților*

Toate protestele lui Dumitru Iuga nu au valorat nimic în fața intereselor de partid ale "patrulaterului roșu"

(continuare din pagina 1A)

După ce comisiile reunite și plenul Camerelor au votat cinci candidați din partea Guvernului și ai arcului majoritar (***Miron Dumitru, Constantin Pivniceru, Savu Tudor, Nicolae Băciuț, Dorin Suciu***), miercuri, comisiile parlamentare pentru cultură, artă și mass-media au votat încă șapte candidați pentru noul C.A. al TVR: ***Alexandru Mironov***, propus de Președinție, ***Ion Caramitru*** - PNȚCD și PER, ***Mircea Hamza*** - PRM și PSM, ***Radu Feldman*** - PD (FSN), ***Zsolt Galfalvi*** - UDMR, ***Stere Gulea*** - PL'93 și PAC, ***Neculai Constantin Munteanu*** - Sindicatul Liber din TVR. În pofida votului covîrșitor prin care fusese desemnat candidat din partea SLTVR, ***Gabriel Liiceanu*** este pentru a doua oară respins de coaliția pro-guvernamentală. Referitor la votul de miercuri, ***George Borcescu,*** purtător de cuvînt al SLTVR, și ***Mihai Cabel,*** vice-președinte al SLTVR, au declarat cotidianului ***"Monitorul"*** următoarele:

George Borcescu: "Considerăm că membrii consiliilor pentru cultură au încălcat legea în mod flagrant cînd l-au respins pe Gabriel Liiceanu, care a cîștigat de două ori alegerile din TVR (iunie 1994 și aprilie 1995 - n.r.). Este o samavolnicie din partea Parlamentului care, deși face legea, nu o respectă. Este de datoria noastră să reluăm formele de protest, în primul rînd prin postarea de pichete în fața sediilor partidelor ai căror parlamentari au votat împotriva domnului Liiceanu și, în al doilea rînd, prin internaționalizarea protestului. Avem persoane care ne sprijină, inclusiv din Congresul SUA. Ne gîndim să-i scriem o scrisoare chiar președintelui SUA, Bill Clinton care s-a interesat de starea sănătății lui Dumitru Iuga după ce acesta a ieșit din greva foamei. De asemenea, ne vom adresa ISETV FISTAV (confederație internațională care reunește sindicaliști din zona artelor). Este adevărat că rufele murdare se spală în familie, dar pînă la un punct. Acum, acest punct a fost depășit. Dacă domnului Liiceanu i se va face în continuare atîta reclamă, va ajunge președintele țării. Chiar și așa, tot personalul TVR va avea de cîștigat".

Mihai Cabel: "Dacă un om de calitatea lui Gabriel Liiceanu este dat sistematic deoparte înseamnă că la noi în țară situația începe să fie foarte gravă. Ca și altădată, și acum coaliția majoritară și-a făcut, fără scrupule, jocul de interese și a dovedit că o interesează numai puterea. Cu tot respectul cuvenit unor reprezentanți ai Opoziției, mă întreb dacă nu cumva aceasta trebuie să primească această lecție. Cred că, de fapt, Opoziția primește ceea ce merită, deoarece s-a lăsat angrenată în acest joc al compromisurilor și nu s-a trezit mai devreme".

În pofida faptului că Gabriel Liiceanu a fost respins de comisiile parlamentare pentru cultură, artă și mass-media, SLTVR îi va susține în continuare candidatura pentru postul vacant din C.A. al TVR. **(Monica TOMA)**

Se reiau negocierile pentru încheierea tratatului de bază româno-ucrainean

■ *există încă probleme privitoare la garantarea inviolabilității frontierelor*

Săptămîna viitoare va avea loc la București o nouă rundă de negocieri la nivel de experți, asupra declarației comune și a tratatului politic de bază româno-ucrainean. În cadrul celei de-a 3-a runde de negocieri la nivel de experți (Kiev, 31 mai - 3 iunie) asupra proiectului Tratatului cu privire la relațiile de bună-vecinătate și cooperare între România și Ucraina, s-au realizat progrese în redactarea textelor comune pentru articolele referitoare la rezolvarea prin negocieri a problemelor existente și a diferendelor dintre cele două state, cooperarea dintre ele și pentru prevenirea și soluționarea conflictelor regionale și asigurarea drepturilor persoanelor aparținînd minorităților naționale (română din Ucraina și ucraineană din România). A ridicat probleme redactarea articolului referitor la inviolabilitatea frontierei dintre cele două state datorită, printre altele, abordării diferite a Pactului Molotov-Ribbentrop. Referitor la acest articol din cadrul proiectului Tratatului de bună-vecinătate și cooperare româno-ucrainean, ***Vasile Sofineti***, directorul Direcției de Relații cu Presa din cadrul Ministerului Afacerilor Externe, a declarat cotidianului **"Monitorul"** următoarele: ***"Asupra inviolabilității frontierelor au existat întotdeauna probleme. Deoarece negocierile sînt în curs de desfășurare, încercăm să nu intervenim în mărunțișurile problemei. Negociatorii au obligația să găsească o formulă convenabilă".*** **(Monica T.)**

"Există interes extern în intoxicarea opiniei publice privind cauzele accidentului aviatic de la Balotești"

■ *consideră Traian Băsescu, fost ministru al Transporturilor*

Deputatul PD ***Traian Băsescu*** **(foto)**, fost ministru al Transporturilor, a afirmat ieri că stenograma înregistratorului de voci al aeronavei "Muntenia", prăbușită la Balotești, a fost publicată trunchiat în ziarul belgian "Le Soir". El a declarat că "stenograma este falsificată prin omisiune", o parte a discuțiilor intime dintre piloți și cele cu turnul de control neregăsindu-se în varianta publicată. Băsescu a declarat că a ascultat personal înregistrarea convorbirilor, dar nu a făcut cunoscut modul în care i s-a aprobat să o audieze. Deputatul PD a cerut o reacție oficială a Ministerului Transporturilor și Comisiei de anchetă a accidentului față de cele publicate în presă, deoarece "există interes extern în intoxicarea opiniei publice privind cauzele accidentului". Dezvăluirile presei franceze și belgiene, privind prăbușirea aeronavei, preluate și de presa română, sînt interesate, a spus Băsescu, deoarece autoritățile din Belgia doresc să îndepărteze speculațiile privitoare la un atentat terorist. El a amintit declarația ministrului belgian al Transporturilor, venit la fața locului după accident, potrivit căreia "nu a fost un atentat terorist" și a corelat-o cu o acțiune anterioară catastrofei a Guvernului belgian, ce a constat în anihilarea unei grupări fundamentaliste algeriene. Asemenea aprecieri nu pot fi lansate înainte de finalizarea anchetei, a completat deputatul PD, fiind de părere că "nici în momentul de față nu trebuie exclusă nici o variantă a cauzelor accidentului: defecțiune tehnică, eroare de pilotaj sau act terorist". Comisia de anchetă a catastrofei de la Balotești urmează să dea publicității un raport preliminar, în decurs de cîteva zile.

Pensionarii basarabeni n-au mai primit nici un ban de cinci luni

■ *unul din liderii sindicali i-a îndemnat să vadă greutățile din România*

De 5 luni, pensionarii, veteranii de război și țăranii din multe localități ale Basarabiei n-au primit nici un leu. Lipsiți de pensii și salarii, ei se plîng sindicatelor.

În cadrul emisiunii radio "Specialiști la microfon", ***Valentina Postolachi***, unul din liderii sindicatelor independente din republică, încerca să justifice această situație. În acest fel nu putea să-l ajute cu nimic pe bătrînul singuratic din Orhei, Grigore Jurcu, veteran de război, care de 5 luni n-are cu ce să-și cumpere pîine.

În replică, ascultătoarea care s-a prezentat "d-na Maria, din Chișinău" a declarat disperată: ***"Ce folos de independența noastră falsă cînd eu am rămas fără lucru (s-a închis întreprinderea) și n-am ce mînca... Măcar nu ne mințiți cu promisiuni deșarte...***"

Drept răspuns, Valentina Postolachi a replicat că nici omologii lor din sindicatele românești nu izbutesc să înfrunte factorii de decizie și demnitarii. **(Vlad VLASE)**

Cauzele revoltei sindicale din 14 iunie

"Toate nemulțumirile pleacă de la nenumăratele acorduri și pacturi pe care nu le-a respectat Guvernul"

■ *afirmă Bogdan Hossu, liderul Cartelului ALFA*

Traian Chebeleu, purtătorul de cuvînt al președinției, a declarat ieri că Ion Iliescu este convins că acțiunile greviste au substrat politic. În plus, președintele ***"înțelege foarte bine dificultățile materiale cu care se confruntă o mare parte a salariaților, dar acțiunile de perturbare a activității economice nu vor putea satisface, în nici un caz, revendicările de creșteri salariale"***.

În replică, iată ce a declarat ***Bogdan Hossu*** **(foto)**, liderul "Cartelului Alfa", în exclusivitate pentru postul de **radio Nord-Est**: "Nemulțumirile pleacă de la nenumăratele acorduri și pacturi pe care le-am semnat cu acest guvern, inclusiv unele semnate de domnul prim-ministru - nici jumătate din aceste acorduri n-au fost finalizate de către partea guvernamentală.

Propunerile noastre se referă la probleme salariale - ca de exemplu, creșterea salariului minim pe economie la 110 mii lei net - cît și la probleme de protecție socială: alocație pentru copii, tichetele de masă, modalități de creștere a protecției la nivelul învățămîntului și sănătății publice, și, în al treilea domeniu, cel legislativ, unele modificări de lege. Pe 14 iunie se vor declanșa manifestații, mitinguri. În București este preconizat să se facă miting în Piața Parlamentului, timp de două săptămîni (dacă lucrurile se rezolvă, vom suspenda mitingul).

RENEL-ul a avut o revendicare proprie. Revendicările noastre sînt globale și afectează toate sectoarele. Aceasta este dorința oamenilor, de a se implica. Sîntem surprinși că un purtător de cuvînt își depășește atribuțiile.

Pactul nostru nu are semnificație politică. Anul trecut, la mitingul sindical s-au făcut și alte manifestări și nu s-au făcut conotații politice.

Guvernul a mai solicitat negocieri, numai pentru a dezamorsa lucrurile. Noi negociem cu această echipă guvernamentală de un an de zile. Un singur exemplu: atîta timp cît guvernul ne confirmă la negocieri că putea da salariul minim de 95.000 de lei, dar acum l-au scos 75.000, pentru noi asta înseamnă rea-credință".

Procesul PNL-Quintus - PNL-Câmpeanu va fi judecat pentru a cincea oară

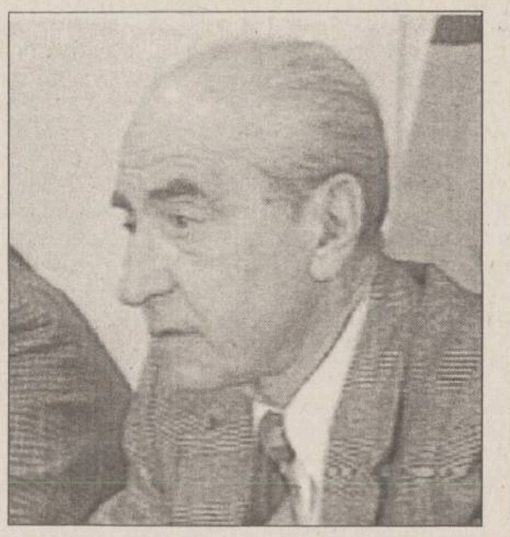

Mircea Ionescu-Quintus mai speră încă să-l scoată din arena politică pe Radu Câmpeanu

Dosarul PNL-Quintus - PNL-Câmpeanu va fi judecat, pentru a cincea oară de Tribunalul București. Reprezentantul PNL-Quintus a renunțat, joi, la contestația depusă în 17 mai a.c., la Curtea Supremă de Justiție, împotriva deciziei aceleiași instanțe, pronunțată la începutul lunii mai a.c., potrivit căreia dosarul PNL-Quintus - PNL-Câmpeanu era trimis spre rejudecare, la Tribunalul București. La ședința din 8 iunie a.c., avocații ***Toma Dragomir, Alexandru Grama*** și ***Cristian Iordănescu***, în calitate de reprezentanți ai fracțiunii Câmpeanu, au susținut că avocatul PNL-Quintus, ***Darie Dejan***, nu are mandat legal de reprezentare, deoarece contractul său de angajare nu este semnat de o persoană din conducerea partidului. În replică, reprezentantul aripii Quintus a PNL a arătat că avocații fracțiunii adverse au delegații gratuite de la Baroul București pentru reprezentarea în justiție a unui partid ce dispune de fonduri pentru acțiuni în instanță. Darie Dejan a adăugat că a depus la Curtea Supremă de Justiție o cerere de revizuire a aceleiași decizii, din 10 mai a.c. Conflictul dintre cele două grupări PNL a început în februarie 1994, cînd o parte a membrilor partidului l-au recunoscut ca președinte pe Radu Câmpeanu. Mircea Ionescu Quintus, care fusese ales legal președinte al PNL, în toamna anului 1993, a cerut instanței să constate că numirea lui Radu Câmpeanu a fost nestatutară. Câmpeanu a înaintat o acțiune similară împotriva lui Quintus, însă, ulterior, a renunțat la ea, cerînd înregistrarea PNL-Câmpeanu, ca formațiune politică distinctă. În primă instanță, Tribunalul București a admis această cerere, ulterior ea fiind casată la Curtea Supremă de Justiție, la 10 mai a.c.

Deputații limitează drepturile acordate revoluționarilor

Legea pentru modificarea Legii nr. 42/1990 a fost reluată în discuție, ieri, în Camera Deputaților după ce a fost abandonată anul trecut în decembrie. Legea 42/1990 statuează o serie de drepturi revoluționarilor și urmașilor eroilor din decembrie 1989. Tot ieri Camera Deputaților a stabilit noua componentă a Comisiei pentru cinstirea și sprijinirea eroilor Revoluției din decembrie 1989.

Cu 1000 de revoluționari în fața Camerei Deputaților și cu peste 100 în sală, ședința a fost extrem de tensionată. Deși nu s-a ajuns la votul final, deputații au votat, pe articole, modificări ce anulează o serie din drepturile prevăzute în legea veche, printre care: scutirea de impozite de la 100%, cum prevede Legea 42/1990 la 25%, și prevederea privind pensionarea cu 5 ani mai devreme.

În decembrie, anul trecut, se mai votase un articol prin care titlul de luptător să aibă caracter onorific, ceea ce însemna ca toate drepturile acordate pînă acum acestor persoane să fie anulate.

La presiunea revoluționarilor prezenți în sală s-a revenit asupra articolului eliminîndu-se sintagma "caracter onorific". ***"Legea a fost dată ca să ne păcălească cinci ani de zile. Au beneficiat de lege doar cei ce au fost în conducere, comuniștii care sînt și astăzi"*** - a declarat postului de Radio BBC unul dintre revoluționarii prezenți în sala de ședință a Camerei Deputaților.

Din lipsă de cvorum s-a amînat votarea în ansamblu pentru săptămîna viitoare. **(Pavel LUCESCU)**

Programul cursurilor de vară organizate de

BURSA MOLDOVEI

20-23 IUNIE "Comerțul bursier" - pentru managerii societăților comerciale din producție și comerț.
- Număr de locuri: 25
- Taxa de participare: 180.000 lei/persoana

1-6 IULIE - Curs de comerț internațional
- Număr de locuri: 20
- Taxa de participare: 140.000 lei/persoana

10-17 IULIE - Curs de brokeri
- Număr de locuri: 20
- Taxa de participare: 180.000 lei/persoana (incl. TVA)

Se asigură manuale de curs, suport video, simulare pe calculator.

Relații și înscrieri la sediul BURSEI, Piața Unirii nr. 5, tel. 032/211118 sau 211808.

STANDARD NUTRICIA SRL

CĂUTĂM DISTRIBUITORI

PENTRU GAMA DE DULCIURI SI APERITIVE

ASIGURĂM PENTRU DISTRIBUITORI UN RULAJ CONSTANT ȘI ATRĂGĂTOR, PRECUM ȘI O PUTERNICĂ SUSȚINERE A PRODUSELOR PRIN INTERMEDIUL TELEVIZIUNII

RELAȚII LA TELEFON 01/211.34.20

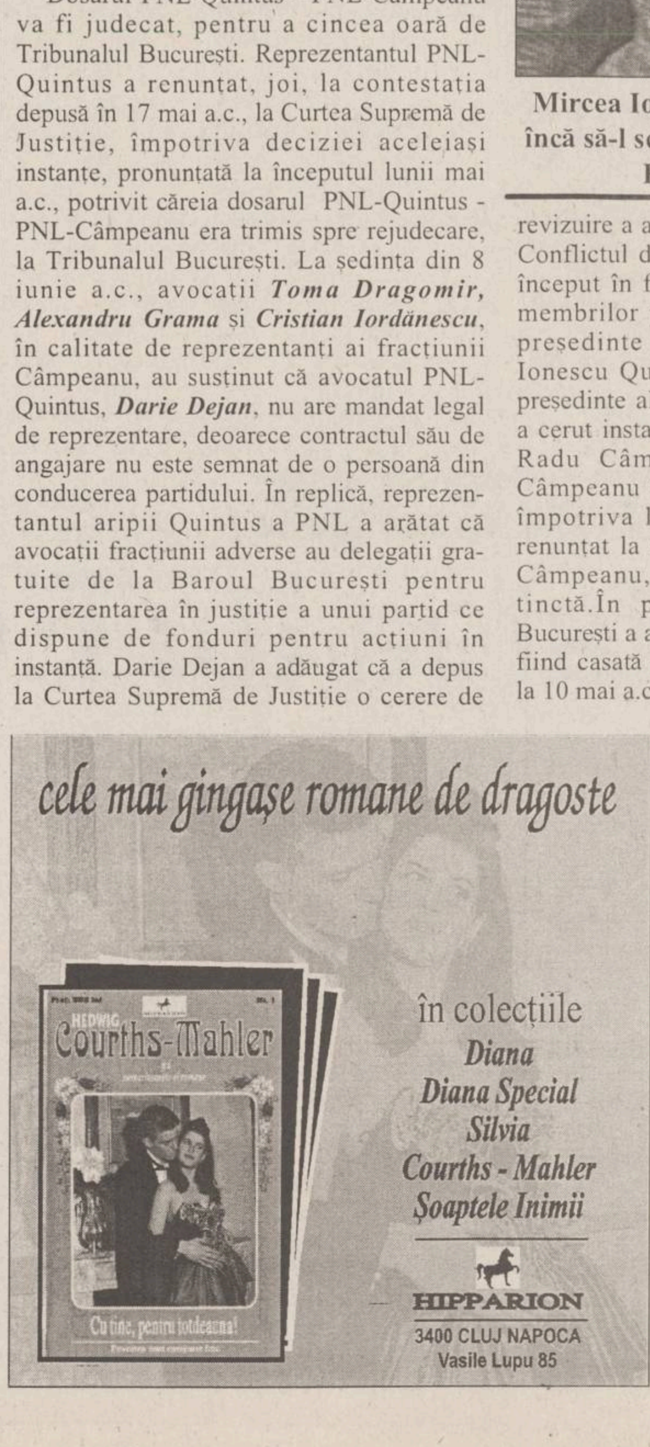

cele mai gingașe romane de dragoste

în colecțiile
Diana
Diana Special
Silvia
Courths - Mahler
Șoaptele Inimii

HIPPARION
3400 CLUJ NAPOCA
Vasile Lupu 85

AVATȚI Industries SRL IAȘI

Str. Tătărași 60-62, tel./fax 032-174054

Pune la dispoziția constructorilor și celor interesați o gamă variată de materiale de construcții pentru

AMENAJĂRI INTERIOARE
- Plafoane suspendate RIGIPS - 10,24 $/mp
- Tencuieli uscate RIGIPS:
  - cu structură - 8 $/mp
  - aplicate fără structură - 5 $/mp
- Pereți despărțitori - 12-23,6 $/mp
- Plafoane suspendate casetate 60x60 cm - 13,5-15 $/mp

Deasemeni, oferim o gamă variată de accesorii pentru amenajări interioare (feronerie, electrice, accesorii plastic), linoleum import, lacuri de parchet, adezivi.

Asigurăm asistență tehnică de specialitate și proiectare tehnologică asistată de calculator.

AMBIANȚĂ LA STANDARDE OCCIDENTALE!

BURSA MOLDOVEI SA
Piața Unirii, nr. 5,
tel./fax 032.211808, 212050

SOLICITĂ
- Șrot furajer soia
- Șrot furajer floarea soarelui
- Zahăr alb rafinat
- Grîu furajer
- Grîu de panificație
- Tărîțe grîu/porumb
- Porumb boabe
- Făină de carne
- Floarea soarelui pentru ulei
- Cireșe soi NAPOLEON pentru export
- Cireșe orice soi pentru piața internă
- Alcool 96° din cereale

Relații la sediul BURSEI sau tel./fax 032.211808, 212050

EDITORIAL

Opoziția a mai fost păcălită o dată

Cristian RACU

În ședința de miercuri a Comisiilor de cultură, artă și mass-media, "Patrulaterul roșu" a reușit să aplice Opoziției o lovitură sub centură. Subiectul disputei l-a constituit componența Consiliului de Administrație al Televiziunii Române. Alegerea membrilor acestui consiliu a constituit, încă de la început o problemă foarte importantă pe care ambele părți au încercat să o tranșeze în favoarea sa, întrucît în acest fel se putea obține controlul celei mai importante instituții implicate în lupta electorală.

Legea de organizare a Societății Române a Televiziunii prevede că această instituție este condusă de un Consiliu de Administrație format din 13 membri propuși de către Guvern, Președinție, salariații din televiziune și de grupurile parlamentare. În aceste condiții era mai mult decît clar pentru toată lumea că actuala coaliție guvernamentală va reuși să obțină majoritatea în acest consiliu, dar miza cea mai mare era cît de strîns va fi scorul disputei cu Opoziția. Aceeași lege de organizare a Societății Române de Televiziune prevedea că nici un candidat nu va putea fi validat, dacă nu obține minimum două treimi din voturile membrilor celor două Comisii de cultură, arte și mass-media din Parlament. Cum în Parlament coaliția majoritară nu dispune decît de 63% din voturi, tot astfel s-a întîmplat și în cele două comisii, permițînd Opoziției să spere că pe calea unei înțelegeri cu Puterea va putea obține un scor strîns, șapte contra șase, în Consiliul de Administrație al TVR.

Acest principiu, al înțelegerii între cele două părți, a fost încălcat de majoritate încă de la început, cînd a fost respinsă lista cu propuneri a sindicaliștilor din TVR. Ulterior, poziția "Patrulaterului roșu" s-a mai înmuiat și au fost validați destul de rapid candidații Guvernului, acceptîndu-se drept cale de compromis și organizarea unor noi alegeri în rîndul salariaților din TVR.

Avînd încredere în această poziție conciliantă, miercuri, Opoziția a acceptat deblocarea procesului de votare a candidaților cu condiția ca, în schimbul acceptării candidaturii lui Alexandru Mironov, să fie acceptată cea a lui Gabriel Liiceanu. Totul a mers conform înțelegerii în cazul Mironov, dar în momentul votării lui Gabriel Liiceanu majoritatea nu a mai respectat nimic și l-a respins cu un vot covîrșitor. În acest mod s-a mai consumat un episod al luptei politice în care Opoziția a dat dovadă de amatorism, fiind înfrîntă de pragmatismul parlamentarilor din "Patrulaterul roșu", care știu foarte bine că orice amănunt lăsat la voia întîmplării le poate fi fatal în perspectiva viitoarelor alegeri. Tot astfel a ratat Opoziția și alte dispute cu scor strîns din Parlament, pentru că nu a fost în stare să se folosească de fiecare prilej pentru a lovi coaliția majoritară. Actuala Putere nu poate fi tratată ca un partener credibil pentru o înțelegere politică, întrucît ea nu cunoaște termenul de moralitate politică. ■

CAFEAUA DE DIMINEAȚĂ

Gîze, flori și fluturi, dar mai ales copii, la mormîntul Otiliei Cazimir

Aurel LEON

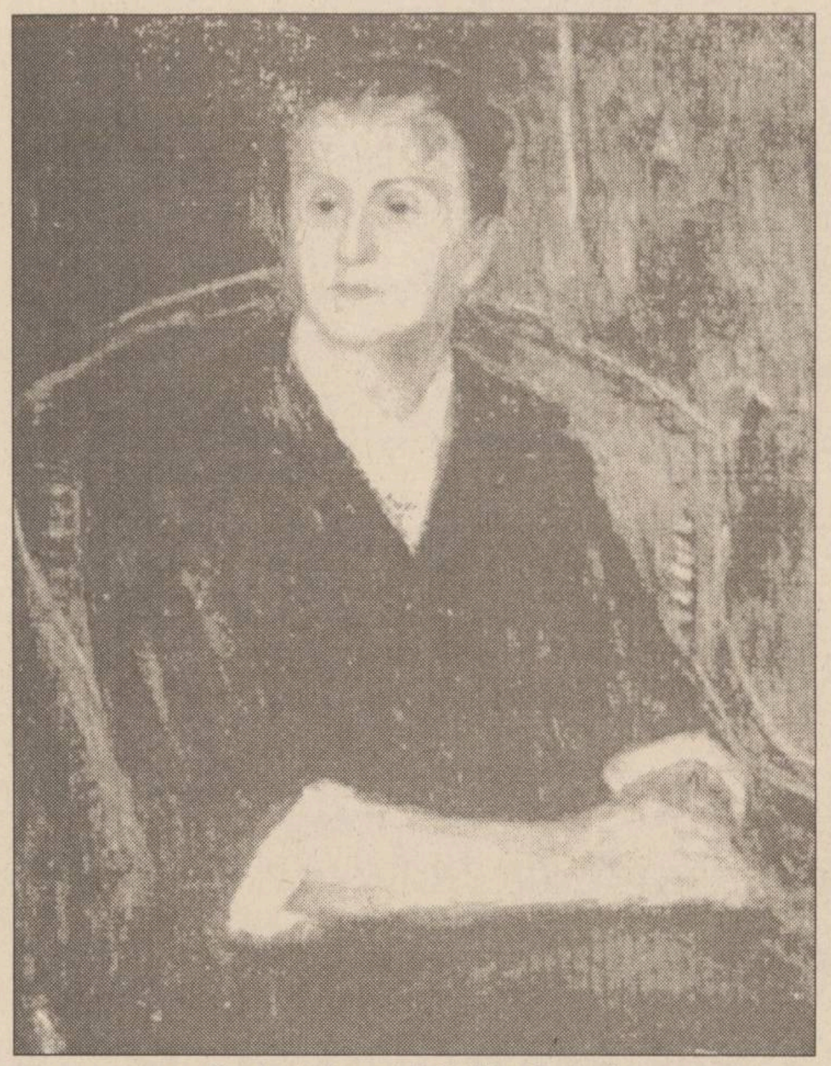

Portretul poetei Otilia Cazimir

"...dar ce fericire să fii îngropat/ în acest cartier al orașului Iași,/ renumit prin vinurile sale/ și prin poeții săi - ei înșiși îngropați/ în pînzele albe/ ale Eternității",

exclamă un poet, și are dreptate N. Turtureanu, deoarece în dimineața zilei de joi, 9 iunie, a intrat ordonat, pe alei, stol alb de fluturași care din floare în floare au zburat pînă la mormîntul cîntăreței lor, unde au poposit creștinește, avînd în frunte pe părintele confesor al școlii. Cît a trăit, poeta s-a amuzat, ascultînd glasul celor mici:

"Un scai uimit șoptește mătrăgunii:/ - Ce-o fi pe mine, oare nu-s petunii? Se miră-un bostănel uscat:/ - Pe-un vrej/ Mi-au apărut un soi de boule-de-neige!"

Acum, cei mici te conduc la locul ei de odihnă:

"Peste ierburi și răzoare,/ Se-ndreptau spre-aceeași floare,/ Două picături de soare:/ O albină/ gospodină,/ sprintenă, în zbor agil,/ se-ntrecea cu-o viespe blondă/ iute ca un proiectil..."

Acum, că avem un bun ghid al cimitirului, poeta e încadrată în formație ordonată, militărește (parcela 3/1, rînd 13, loc 3), astfel încît acolo vin cei care n-au uitat-o, în frunte cu elevii școlii care-i poartă numele. Părintele Gh. I. Popovici, profesorul de religie al școlii, după oficierea cuvenitului serviciu religios, organizat după datină, prin grija muzeografului și a parohiei în care se află școala, a vorbit elevilor cu mult miez, subliniind că acum 28 de ani a fost cedat pămîntului ceea ce era perisabil din roaba lui Dumnezeu Alexandra Gavrilescu, în timp ce poeta Otilia Cazimir este fără moarte.

Cu alte cuvinte, trebuie să facem deosebire între trup și spirit, între muritor și veșnic. Poezia ei rămîne veșnic proaspătă pentru orice vîrstă, dar mai ales este poezia eternei noastre copilării. Se poate spune că farmecul artei sale se bazează pe simplitate și pe sinceritate. Întrecîndu-se cu micii recitatori, părintele Popovici a citat versuri, dovedind că iubește poezia:

"E mult de-atunci, îți mai aduci aminte?/ Tăceam alături. Mîna ta cuminte,/ Îmi mîngîia șuvițele pe frunte./ Era o seară limpede de munte./ Acum stăm iar alături și e seară./ Dar mîna-ți uită parcă să m-alinte.../ O, nu-ntreba ce gînduri mă-nfioară!/ Eu n-am uitat, tu nu-ți aduci aminte".

"Tot ce-i mic mi-e drag, dar mai ales copiii", șoptesc florile grădinii, aducînd ca un zvon de vînt glasul duduii Otilia din acea înserare de toamnă, cînd, primind o mașină de fructe, a fericit mahalaua pînă n-a mai rămas nimic. "Poate unde n-am putut avea eu. L-am adoptat pe băiatul lui Top, îi trimiteam cîte ceva fără să știe el. Și lui îi erau dragi, cu o singură condiție: să fie deștepți. Urîți puteau să fie, asta n-avea pentru el nici o importanță. Pentru că, mai mult decît orice, Top avea oroare de proști. Prostia oamenilor mari poate fi, uneori, de-a dreptul amuzantă. Pe cînd la copii, e ca o infirmitate. Și nimic nu e mai penibil decît un copil infirm".

"Ca și mine, avea prieteni mici de toată mîna, de la băiețași spilcuiți, cu dungă la pantaloni și cu dădacă, pînă la haimanalele de pe malul Bahluiului, fără pantaloni sau vîrîți pînă la subțiori în nădragi de om bătrîn. «Și, să știi - îmi spunea cu un zîmbet - ăștia-s cei mai deștepți!» Mulți dintre băieții care-au copilărit pe vremuri în ulița Trei Ierarhi, Sfîntul Andrei sau pe Palat, astăzi doctori, ingineri sau profesori, își amintesc încă de «dom' Top 'cianu», de pălăria lui cu boruri înguste, de pantofii mici, ca de cucoană, cu tocul 'nălțuț, și, mai ales, de pușcuța «Flaubert», calibrul 6, cu care ieșea zilnic, după-amiaza, în spatele Palatului, unde acum e ștrandul, să tragă la țintă, el cu pușca înainte, eu cu scăunelul de vînătoare și după noi liota. Copiii ne pîndeau pe după zaplazuri, pe la ferestre sau de-a dreptul din apa vîscoasă și galbenă a Bahluiului. Începeau pregătirile. Se tăbîrcea cîte-o buturugă, se așezau țintele, se numărau pașii... Și petrecerea ținea pînă la ceasul violet, cînd soarele scăpăta după dealuri și cînd umbra uriașă a Palatului se întindea solemnă, zimțuită și rece, pînă departe, dincolo de apa somnoroasă a Bahluiului. Ne întorceam împreună: Top cu pușca înainte, eu cu sacul de vînătoare".

Astea sînt întîmplări vechi, de acum 60 de ani. Duduia Otilia își aducea aminte cu drag de ele, cum mi-aduc aminte eu de zilele cînd o însoțeam aici, la anumite soroace pentru Top, pentru conu ' Mihai Codreanu. Încărcau taxiul cu pomeni și colivă, ea și Cati Codreanu și făceau slujbe de pomenire la morminte. Topîrceanu "locuia" în parcela 2/1, rînd 2, loc 10, iar Codreanu în parcela 1/1, rînd 10, loc 4. Sînt aici împreună, ca și în viață. Duduia Otilia nu mai spune, ca în 1938:

"E frumos Iașul acum, plin de liliac și de primăvară. E frumos Iașul acum, dar e trist. Sîmbătă se împlinește un an de cînd cel care l-a iubit atît de mult încît, deși străin de el, a rămas să-și trăiască viața aici, a plecat pentru totdeauna. Ca și anul trecut, am să-i duc tot liliacul din grădina mea și din grădina căsuței lui. Tare îi era drag!"

Tare le erau dragi florile! Se bucură că i-ați adus atît de multe flori și că ați venit la ea. Zîmbește copilăriei și florilor! ■

VIAȚA CETĂȚII

"Festum Musicae" - o sărbătoare a artei muzicale în toată diversitatea sa

Alex VASILIU

Filarmonica "Moldova" a prilejuit, în ultimii cinci ani, melomanilor și muzicienilor profesioniști ieșeni participarea la adevărate sărbători artistice. Revenirea după mulți "ani de pelerinaj" pe drumurile succesului a unor interpreți altădată familiari publicului ieșean - mezzosoprana ***Viorica Cortez***, violoncelistul ***Radu Aldulescu***, dirijorul ***Erich Bergel*** sînt doar cîteva exemple -, primele apariții ale unor instrumentiști și formații europene de înaltă calitate muzicală au însemnat momente unice atît pentru instituția din strada Cuza Vodă 29, cît și pentru publicul interesat. Domnul ***Liviu Braica*** și colaboratorii d-sale au avut din 1990 ambiția și curajul de a transforma finalul fiecărei stagiuni a Filarmonicii într-o adevărată ***Sărbătoare a Muzicii***. Dacă ambiția este lăudabilă, curajul rămîne cu atît mai demn de admirație cu cît banii sînt problema numărul unu în România - mai ales pentru cei ce se încăpățînează să promoveze cultura! Cu atît mai mult în cazul unui festival de o asemenea amploare cum este ***Festum Musicae (26 mai - 11 iunie)!***

Concertele care au avut loc pînă acum au reprezentat tot atîtea momente de desfătare profundă a celor prezenți în sală, dar și prilejul pentru muzicieni de a medita asupra situației în care se află învățămîntul de specialitate din țara noastră și asupra soluțiilor ce rămîn a fi încercate. Un prim exemplu l-a constituit chiar concertul inaugural. Am ascultat-o de mai multe ori în anii din urmă pe ***Raluca Știrbăț***, cu ocazia aparițiilor pe scena de concert în compania orchestrei simfonice sau în recital. Dacă pînă mai ieri tînăra pianistă impresiona îndeosebi prin vigoarea și velocitatea instrumentală, prin muzicalitatea înnăscută, prin dinamismul expresiei (oglindă a temperamentului propriu), vineri, 26 mai, am remarcat accentul pus pe frazare, sporul de profunzime, de interiorizare, grija cu care au fost polisate fiecare sunet, fiecare frază melodică din ***Concertul nr. 1 în re major op. 15 pentru pian și orchestră, de J. Brahms***. Acesta este, cu siguranță, efectul permanentei maturizări a interpretei, dar și urmarea contactului pe care Raluca Știrbăț îl are acum cu școala pianistică austriacă (în calitate de studentă în anul I la "Hochschulle für Musik" din Viena). Un argument în plus a aparținut cvartetului de coarde ***"Artemis"*** din Germania care a demonstrat (joi, 1 iunie) cîtă importanță se acordă în marile centre muzicale europene cultivării sunetului, expresiei - și programul alcătuit din opus-uri de ***Mozart, Berg*** și ***Schumann*** a demonstrat această idee.

"Festum Musicae" este o sărbătoare a artei muzicale în toată diversitatea sa. De la melodiile intonate în veacuri trecute de un Dimitrie Suceveanu sau Filotei Sin Agăi Jipei în casele Domnului de la Putna sau Neamț - la scenele muzicale și compozițiile de ultimă oră semnate de Nicolae Brînduși ori Cornel Țăranu, se întrevede o întreagă istorie spirituală românească pe care un ascultător atent o poate înțelege participînd la aceste remarcabile concerte. ■

UNGHIUL DE TRAGERE

O declarație a primului ministru

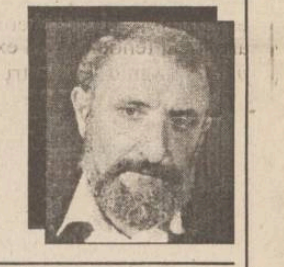

Val CONDURACHE

Orice om cu capul pe umeri își să seama de costurile tranziției în țările din Europa de Est. De aceea, procesul de privatizare și restructurare a fost asumat, cel puțin în prima lui fază, de partide cu orientare de dreapta. Angajamentele pe care ni le-am asumat atît în fața FMI, a Băncii Mondiale și a organismelor politice europene presupun o strategie globală de tip liberal. FSN-ul și-a asumat-o cel puțin pe jumătate în primele două guverne, iar PDSR-ul a afirmat-o în repetate rînduri, fără, însă a fi în stare să propună și un program coerent de reformă. La apropierea momentelor decisive, guvernul Văcăroiu a lăsat fie impresia de lipsă de voință politică, fie a tras pur și simplu de timp, agățîndu-se demagogic de protocoalele semnate și de-a dreptul penibil de rămînerea la guvernare. Liderii PDSR acuză opoziția că nu urmărește nimic altceva decît îndepărtarea guvernului Văcăroiu de la putere și se folosește în scopul acesta de mișcările sindicale pe care le manipulează din umbră. Cercurile din jurul Palatului Victoria și ale Palatului Cotroceni par tot mai agasate de condiționările FMI și ale Băncii Mondiale, George Păunescu reiterează mai vechea propunere de refacere a pieții est-europene, iar premierul Văcăroiu declară că poporul român nu este pregătit să facă față costurilor unei reforme radicale. Dar s-a încercat această reformă în cei cinci ani de guvernare socialistă, ca să putem spune acum că ea e pe punctul de-a eșua?

Guvernările succesive ale socialiștilor au urmărit să ferească populația de impactul cu un șomaj mai ridicat decît acum și cu o sărăcie și mai adîncă, atît din teama de a nu-și pierde cu totul capitalul politic, cît și din înclinația doctrinară către o economie dirijată și spre un stat maximal. Opțiunea este de înțeles la niște formațiuni politice de stînga, dar contextul politic și istoric le poate face vinovate, în viitor, de o finlandizare tot mai previzibilă a țării.

Și în cazul Greciei, dar și al Turciei, s-a constatat cît de profitabilă economic este integrarea în structurile euro-atlantice. Reformele din Cehia, Slovacia, Polonia și Ungaria, făcute sub guvernări de centru-dreapta (iar acum încetinite de revenirea stîngii la putere în Slovacia, Polonia și Ungaria), au creat între semnatarele înțelegerii de la Vișegrad și celelalte țări din Estul Europei, un decalaj care se vede cu ochiul liber. Nu contest dreptul nici unui individ sau formațiune politică la o opțiune proprie. În cazul nostru, însă, PDSR-ul pretinde că urmărește integrarea în Uniunea Europeană, dar în practică nu se supune condițiilor minime pe care le pretinde această integrare. La limită, pot fi de acord că PDSR înțelege necesitatea tuturor rațiunilor politice și economice, dar că, doctrinar, nu le poate satisface, fără riscul de a se dezice de propria platformă și de a-și pierde electoratul. Dacă patriotismul dictează PDSR integrarea în structurile europene, iar opțiunea socialistă îl împiedică să o urmeze, lucrul cel mai firesc, în orice țară democratică din lume ar fi să renunțe la guvernare în favoarea dreptei politice, pentru care terapia de șoc, cu toate implicațiile ei, nu constituie un sacrificiu. După cum vedeți, pornesc aici de la premisa bunei credințe.

Dacă îndărătul ezitărilor și amînărilor se ascund angajamente de altă natură ori pur și simplu opțiuni nedeclarate din varii motive, guvernarea se va face vinovată în fața istroriei. Programul de democratizare al TVR propus de dl. Gabriel Liiceanu urmărea, pentru cine l-a citit fără parti-pris, să facă din principala instituție publică de informare în masă o școală a economiei de piață și a democrației. De dreapta sau nu, dl. Liiceanu a înțeles că singurul mijloc de a convinge o mulțime rău informată, educată 50 de ani sub comunism și post-comunism în spirit anti-capitalist, de avantajele economiei de piață e informarea onestă, completă și rapidă, fără perdele de fum. Vă reamintesc că guvernarea Stolojan, care și-a asumat cele mai multe dintre măsurile impopulare ale tranziției, a decurs și cel mai lin, pentru că nu a ascuns costurile reformei, și nu a promis marea cu sarea. Pentru prima dată, după aproape cinci decenii, românul de rînd s-a arătat dispus să mai facă ceva sacrificii, să mai strîngă din dinți, ca să iasă o dată și-o dată, din tunel.

Dar asta numai pentru că a realizat că, în sfîrșit, nu mai este mințit.

Îndoielile premierului Văcăroiu, chiar de-ar fi fost rostite într-un cerc restrîns de amici, la o șuetă și tot ar fi trebuit să ducă la demisie. Nu o spun cu răutate, nici plătit de cercuri "din afară" (nu a afirmat dl. Solcanu că ziariștii de la "Monitorul" sînt plătiți de cercuri "străine"?) Concluzia e însă la mintea cocoșului: cînd guvernul își exprimă, prin glasul primului-ministru, neîncrederea în reușita reformei, dar cînd, în același timp, înaintează Parlamentului proiectele legilor de accelerare a privatizării și falimentului avem toate motivele să-l suspectăm fie de nesinceritate, fie de neputință. ■

PUNCTE DE VEDRE

Contemporaneitatea lui Eminescu

Valeriu C. NEȘTIAN

La împlinirea a 106 ani de la trecerea în eternitate a poetului nostru național, o întrebare legitimă își face loc în conștiința fiecărui român: Ce a rămas în picioare din edificiul ridicat de Mihai Eminescu în cîmpul doctrinei politice? Ce propoziții și-au păstrat valabilitatea, înfruntînd acțiunea distructivă a vremii și care din ele au fost înlăturate de noianul evenimentelor?

Pentru a răspunde la această întrebare, să pătrundem pînă la rădăcina răului de care suferă și azi, ca și cu peste un secol în urmă (diferențele specifice se subînțeleg), viața noastră publică: sufocarea ei de către politicieni al căror țel este de a-și construi o avere, nu o patrie înfloritâ și puternică. E acel individ care a transformat nobila artă a politicii într-un mijloc de îmbogățire, de împlinire a unor orgolii și ambiții fără de scrupule (v. articolele politice ale lui Eminescu din "Timpul", "Epigonii", "Scrisoarea a III-a" - partea a II-a, "Glossă"). În stare de cele mai oneroase tranzacții pentru a-și satisface egoismele, scoate la mezat bogățiile țării, n-are milă de durerile și nevoile poporului, e lipsit de onorabilitate, de simțul dreptății, de dragostea lucrătoare. Este "patriot" în măsura în care afacerile îi merg strună!

Ar merita să se consacre un studiu sociologic plăgii politicianiste ce bîntuie la noi din a doua jumătate a veacului trecut pînă în prezent, cercetîndu-se procesul prin care, din mijlocul națiunii noastre, cuminte, așezată și cu frica lui Dumnezeu, a putut să se dezvolte această eflorescență inferioară, mînată de un singur mobil sufletesc: pofta de cîștig, posibilitatea unui beneficiu material, crearea unui privilegiu. Evident, orice generalizare e pripită. Există în mai toate partidele mulți oameni de ispravă. Dar, adeseori, tocmai aceștia erau/sînt dați la o parte șmecherii și profitorii oricărui regim. Ei poartă, totuși, o vină, opinează Luceafărul românismului: prin modestia și lipsa lor de curaj civic, au permis diverșilor Dinu Păturici ai partidelor ascensiunea pînă la cele mai înalte locuri ale Puterii.

Rechizitoriile autorului vestitei "Doine" împotriva excrescențelor politicianiste - actuale ca secunda aceasta - n-au fost făcute din ură sau din dorința de a-și făuri un piedestal de popularitate. Eminescu era înzestrat cu un simț adînc al echității, incapabil să arunce o insultă, o vorbă nesocotită. Dacă, uneori, a apărut aspru, violent în expresii, dacă a vorbit de necesitatea pedepsirii celor vinovați (cf. "Doina", "Scrisoarea a III-a", unele texte publicistice), a fost pentru că și-a da seama unde duce un șirag întreg de nelegiuri: în prăpastia pe care te poate duce nerespectarea ori bruscarea voinței națiunii, "factorul de la care emană puterea politică".

În interesul chiar al acelora care-l dușmăneau, s-ar fi cuvenit să se dea ascultare avertismentelor lui dramatice și soluțiilor sugerate; și în legătură cu problema națională, și cu aceea a Basarabiei și Bucovinei, și cu practica democrației arborate doar principial și demagogic, și cu chestiunile economice, și cu anticomunismul său avant la lettre. Cine nu recunoaște, la ora actuală, că o pătură conducătoare conștientă ar trebui să evite dezbinarea internă, criza, ca să putem înfrunta cu puteri unite viforul ce se abate iarăși asupra acestei părți a Europei?

Ca să înțelegem atitudinea eminesciană în cercetarea peisajului politic al României, se cade s-o raportăm la o concluzie a sa alarmantă: "țara are guverne, dar nu este guvernată". "Carența statului român se datorează relaxării totale a moralității publice". Partide devotate realmente interesului național? O rara avis. De unde se produce destrămarea Cetății? De sus în jos, din sferele conducerii - nu spunem o noutate. Veghează acum cineva la căpătîiul organismului național? Greu de răspuns, întrucît prin corupție mulți pot obține aproape orice în această țară...

După 106 ani de la moartea "omului deplin al culturii românești", constatăm că afirmațiile lui politice n-au suferit alterări esențiale.

Fluctuația politică e continuă. Probleme ridicate odinioară s-au agravat. Însă și Învierea profetizată de Eminescu, de aici înainte nu mai este departe! ■

CONFLUENȚA ARTELOR

“Cel mai iubit dintre pămînteni” - între literatură și film

Beatrice ȘTEFĂNESCU

Unde ești tu, *“Cel mai iubit dintre pămînteni”*? Este întrebarea pe care și-o pune, probabil, orice spectator de bună-credință, cititor al romanului lui ***Marin Preda*** și care a vizionat filmul cu același titlu - din nefericire -, al regizorului Șerban...

Iată, aici, unul din posibilele răspunsuri, al unuia dintre posibilii spectatori...

Ultimul gong înainte de începerea filmului *“Cel mai iubit dintre pămînteni”*, film reluat în săptămîna în care cultura românească a comemorat împlinirea a cincisprezece ani de la muta trecere în eternitate a prozatorului (în noaptea de 15-16 1980).

Imaginile încep să curgă armonios, chiar dacă într-o succesiune greu de descifrat, în schimb, chiar după primele semnale auditive ești bombardat cu un limbaj greu de redat (și de suportat). Filmul debutează ex abrupto cu scena arestării lui Petrini și continuă aproape o oră cu perioada detenției, într-un crescendo dezgustător și penibil de imagini și vorbe. Nu idei și nu cuvinte!

Nimic din drama psihologică a filosofului Victor Petrini, nimic din confesiunea sa, care ar fi trebuit să reprezinte centrul de greutate al filmului. Imaginile sînt false și moarte, nu au consistența unui subtext profund analitic și introspectiv.

Catastrofal este că în acest film s-au putut concerta vointe artistice ale unor mari, foarte mari actori români (*Mircea Albulescu, Ștefan Iordache, George [illegible]nstantin, Tora Vasilescu* s.a.), care s-au străduit în mod penibil, aproape umilitor să transmită - cui? și de ce? Și chiar să transfere spectatorului o “splendidă” imagine a abjecției umane, concretizată în mod absolut stupefiant, prin scene de tip sexualo-perverse.

Chiar și simpla asociere într-o singură frază a numelui prozatorului cu așa ceva este o împietate! Dureroasă ***“emancipare”*** artistică, tendentios și exacerbat ***“europeană”*** a marilor noștri actori!

Ideea regizorului de a accentua o tipologie umană, hidos de barbară, la limita umanului, cu degenerescențe atavice, fără a-i da dimensiunea sa tragică, rămîne doar o gratuită și ridicolă tentativă de incursiune în abjecția omenească.

Această dorință a producătorilor nefiind plasată în contextul anilor 50-60, a obsedantului deceniu, lasă libertate totală spectatorului tînăr, neavizat, de a situa această violență paroxistică - nemotivată în film, această brutalitate bestială redată prin imagini într-o realitate imediată, posibilă.

De aici și atitudinea de hilară rumoare care-i animă pe spectatori. Slavă Domnului, nu pe toți!...

Într-adevăr, ***Marin Preda*** sondează răul, în formele sale abjecte, imunde dar imaginile nu surprind ideea de rău, pe care regizorul o abandonează ante factum, lăsînd loc unui apetit patologic pentru scabros.

Scenele, fie de dragoste, fie de represiune torționară, fie de durere sau de melancolie - par a fi perfid și invidios selectate, pentru că ele rupte de contextul global al romanului, de o perspectivă superioară decît cea a trivialității umane (inerente dar nu și obligatorii!), lasă cale liberă unei interpretări diforme, cu tente morbide.

Este, oare, spectatorul prezumat a fi un cititor al romanului? Chiar și pentru acesta, vizionarea filmului este un exercițiu de voință! Dar pentru cei care nu l-au citit pe Marin Preda, care se rezumă numai la imagine?

Asupra acestora impactul este receptat ca o oglindă răsturnată...

Nimic din evoluția caracteriologică a personajelor; dimpotrivă, atît Petrini cît și Matilda dar în special mama sînt prezențe solitare, care nu comunică nimic din tumultul unei vieți trăite într-o permanentă pendulare între iubire și ură.

Nimic din dispariția treptată a tragicului și instaurarea tragediei. Nimic!

Pervertirea portretului mamei lui Petrini, care nu este prezentată în evoluția sa (care devine, într-adevăr, în final “negatoare”) culminează cu o ipostază ridicolă și umilitoare în care mama se bucură de primirea unui Kent - așteptat parcă - de la fiul său.

Deplorabilă încercarea de a infiltra cotidianul acolo unde, de fapt, nu mai era loc pentru nici o intervenție regizorală!

Se pare că această tendință de a bagateliza valorile cardinale, de rezistență în cultura română (încercînd a le modela facile, accesibile) este o modă - revigorată astăzi -, care pentru unii a devenit o modalitate de europenizare (la care, sper, să nu se ralieze mulți oameni, tocmai din credința în reperele fundamentale ale spiritului european).

La aniversarea marelui nostru poet ***Mihai Eminescu, Șt. A. Doinaș*** făcea incredibila afirmație: ***“... astăzi geniul Eminescu trebuie supus probei de foc a democrației...”***

Să existe, oare, în acest film o coincidență de intenții? Răspunsul se află în conștiința fiecăruia dintre noi. ■

CRONICĂ TEATRALĂ

Toată lumea rîde, cîntă și dansează

Florin FAIFER

Ingenios, ca de mai fiecare dată, pariul în care se lansează Bogdan Ulmu, compunînd - prin înlănțuirea unor jucăușe improvizații călinesciene - spectacolul “Crăiasa fără cusur”. Cu febrilitatea lui postmodernă, chisnovatul regizor, moderîndu-și oarecum pîrdalnicele impulsuri de infidelitate, imaginează, între feeric și elegiac, între chiot și vaier, un “vicleim” plin de exuberanță și, deopotrivă, filosoficesc.

Cît trăsnite, cît drăcoase, cu subtilități filologice aparte și alte poznoșenii de erudit pus pe șotii, rostirile “divinului critic” se filtrează prin granulele unui umor de sclipire pur intelectuală. Ele respiră, cu alte cuvinte, un aer de cabinet. Bogdan Ulmu, stîrnind ici un fior, aplicînd colo o pată de culoare, dă sevă și coerență scenică acestor, cum să le zic, acestor sacrificii ludice ale Călinescului. Și nu strică să-și biciuiască, încă, fantezia pînă la accentul mai intens, funambulesc, de explozivitate - de ce nu? - suprarealistă.

Prima secventă e un truvai care provoacă imediat (su)rîsul. Lui Bogdan Ulmu, vezi bine, îi place să ne ia prin surprindere. O istețică iscată pasămite din commedia dell'arte izbește, au ralenti, ditamai gongul. Dar gongul nu doar vuiește - el nu plînge, sloboade un plînset de pruncuț! Ce-o fi asta... Păi, s-ar putea să fie un prim semn, o pre-vestire că, în povestea care stă să înceapă, lacrima și zîmbetul, la fel ca și alintul și împietoșarea ori suavitatea și frustețea se vor îngemăna într-un colorat (folcloric) ritmat oximoron.

Într-un moment norocos al vointei de sinteză, lucidul impenitent Bogdan Ulmu pune în amalgam, un amalgam de compozitie specială, voioșia și îngîndurarea. Cheful de petrecere, nuntirea, ivirea pe lume a fătului care, cum se întîmplă pe tărîmul mirobolant al basmului (“așa scrie la folclor!”) vrea zor-nevoie absolutul, cere, cu scînteie și alte țivluieli, imposibilul, adică: o crăiasă fără cusur. Dar, boieri dumneavoastră, o asemenea făptură pomenitu-s-a vreodată?

Ei, și dacă nu s-a pomenit? Viata merge înainte, numai din cînd în cînd, fir-ar să fie, o dă cotită. Prin bătătura unde dănțuitorii horesc, pe la cele porți, pe la ferești, cînd ți-e lumea mai dragă trece o înfiorare. Moroi să fie? Sau, bată-l crucea, necuratul? N-o fi “cumeatra” care, ofuscată de atîta veselie și bărbătoasă țopăială (Călușarii!) și-a cam pierdut răbdarea? O fi, n-o fi, ba chiar uite-o, sinistra papalugă, dar dacă a făcut-o de rîs rusnacul șoltic Ivan Turbincă, de ce s-ar teme acești stră-stră-strănepoți de daco-geți care, în plenitudinea vitalității lor, se simt (așa scrie Herodot!) nemuritori? Fictiunea scenică izvodită de Bogdan Ulmu iradiază metaforic, e țesută - ca să ne păstrăm în ton - cu fir de parabolă. Sub veghea unei sfinte icoane (Fecioara Maria cu pruncul), prinde zvon amăgitoarea, mîngîietoarea iluzie a tinereții fără bătrînețe și a vieții fără de moarte.

Efecte vizuale, efecte acustice susțin această ofertantă viziune. Vocea amplă, intensă a Mariei Tănase - cu un rol esențial, determinant în spectacol - creează o atmosferă de stări alternante, în care jalea și bucuria se rînduiesc, așa, ca în viață.

În fine, interpreții. Un spirit de echipă - imprimat cu bun instinct de regizorul - animator - îi mobilizează pe acești “luceferiști” cărora le stă la îndemînă, ne-am convins, și performanța individuală. Cu devotament, cu dăruire, ei îl urmează pe Bogdan Ulmu chiar și cînd năzdrăvanul le propune gama unor mai mult sau mai puțin contrariante fantezii.

Toată lumea rîde, cîntă (instruită de Gh. Stanciu) și dansează... Cu mască, fără mască, mănunchiul de actori întruchipează (și mînuiesc), eroi de basm, siluete de sugestie folclorică (Brezaia, Chitimia, Generalul ș.a.), schițează, în contur stilizat, cîte un tip de commedia dell'arte ori mimează gesturile eroilor burlești de comedie mută. E, orice s-ar spune, un tur de forță... fizică, dar și o încercare a mobilității lor interpretative. Încep cu admirabila Doina Iarcuczіewicz, pe care să n-o recunosc sub costumația și obrăzarul de Irod, dar mă grăbesc să adaug și coechiperii, care au pasajele lor de bravură: Ion Agachi și Nina Ulmu Gheorghe (și fetița Alice) Șfaiter, Vasilica Oncioaia, Tani Paraschiv și Alina Sîrbu. La aplauze, marcați de efort, păstrau pe chip, pe chipul fără mască, bucuria unor clipe de transfigurare.

Nu am fost, îmi pare rău, la premieră, cînd, am auzit, s-a jucat fără scăderi de tonus. Acum, pe alocuri, surveneau scurtcircuitări de elan, diminuări de suflu. Oboseala, poate... o astenie de sfîrșit de primăvară șuie. Sau, știu și eu, discontinuitățile în programare.

De-o fi una, de-o fi alta, nu e problema mea. Oricum, chiar intuind formula optimă a montării, aș fi vrut un plus de vervă, un ritm fără sincope - în orice caz, un joc în exces. Lui G. Călinescu i s-ar potrivi, fără să-l trădezi (ba, dimpotrivă!) un pic de nebunie. Și nici Bogdan Ulmu nu e, de felul lui, vreun cumincior. Iată, în Crăiasa fără cusur, spectacol care procură momente de încîntare, el semnează, în autor total, și regia, și scenariul, și scenografia și ilustrația muzicală. Ce i s-ar mai putea cere? decît perseverare! Pentru că e... diabolicum. ■

PUNCTE DE VEDERE

Iată “de ce nu se face reîntregirea”

M. PÂRVULESCU

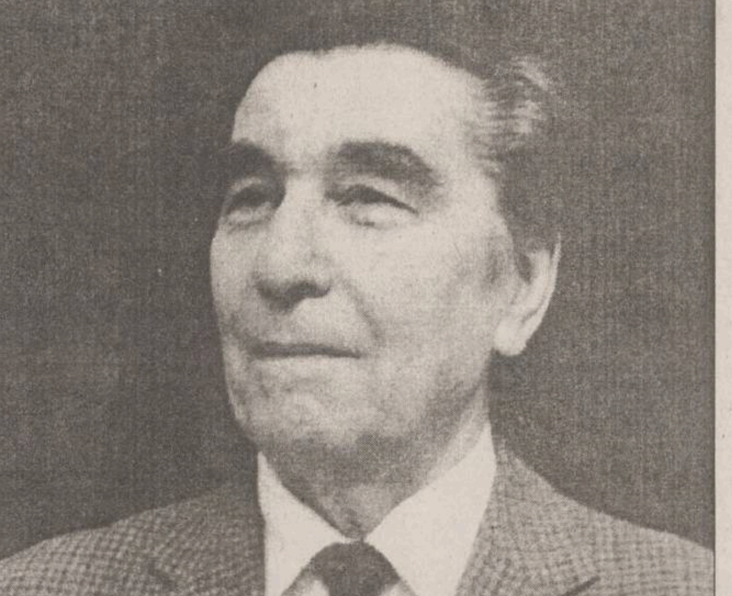

Nicolae Lupan, născut la 16 martie 1921, în satul Cepeleuți, județul Hotin, licențiat în filologie română la Universitatea din Cernăuți și la Universitatea Liberă din Bruxelles, fondator-animator al Asociației Mondiale “Pro Basarabia și Bucovina” (1975) și al filialei cu același nume din țară (1990), participant la Colocviul “De ce nu se face reîntregirea?...” - București, 10-11 iunie 1995.

Într-o țară în care nu ne mai miră nimic, nu ne-au surprins nici declarațiile făcute postului de radio Iași (3 iunie), de către d-na Moisiuc Viorica, abia înapoiată de la un congres istoric “strict profesional” și deci nepolitic, de la Chișinău. Cu ocazia acestor declarații s-a arătat revoltată că a fost invitată pentru perioada următoare la un colocviu istoric la București, ce se prefigurează a fi de nuanță politică, sub patronajul reginei Ana, despre care spune că nu a auzit niciodată, (în ciuda calității de profesor universitar de istorie) și din inițiativa lui Nicolae Lupan care, i se pare doamnei profesoare, că ar trăi la Paris, colocviu care ar urma să răspundă la întrebarea: “De ce nu se realizează unirea Basarabiei cu Bucovina?”

Neștiind nici noi despre ce va fi vorba la acel colocviu, vom încerca totuși să înlăturăm lipsa de informare a doamnei citată mai sus, enunțînd cîteva adevăruri, tot pur istorice și deloc politice.

La un colocviu pe teme istorice sînt invitați din oficiu toți istoricii, unii beneficiind, ca urmare a unor funcții oficiale, (ex. profesor universitar), de invitație individuală.

Deoarece istoria este un domeniu al interpretării, un asemenea congres este întotdeauna politic, prezența celor cu vederi diferite fiind chiar o condiție a succesului lucrărilor, oameni cu aceleași convingeri neavînd de ce să se adune la un loc.

Sloganul potrivit căruia intelectualii nu trebuie să facă politică și să se întoarcă la masa de lucru este o chestiune a actualei puteri, care neavîndu-i, în general, alături de ea, urmărește ca aceștia să nu se afle nici în tabara opoziției. În realitate toți susținătorii acestei lozinci au fost, pînă la urmă, recompensați ei înșiși cu locuri în Academia Română sau cu funcții în instituțiile de stat unde domnește PDSR. (Cazul penultimului ministru al Culturii, este doar unul dintre ele.)

Pînă la instaurarea comunismului, România a fost regat și ultimul rege, încă în viață, se numește Mihai I. În timpul domniei lui, țara noastră a fost, după Germania, cel mai important stat din lume care s-a împotrivit pe calea armelor instaurării comunismului în țările Europei de răsărit și centrale, fără ca regele să fie antioccidental sau progerman. Rezultatul nereușit al acestei încercări se datorează unor împrejurări externe. Tot prin acțiunea sa energică și curajoasă, România a contribuit, ceea ce trebuie să pretindem a se recunoaște pe plan mondial, la scurtarea războiului în Europa cu șase luni. El a fost ultimul obstacol în calea sovietizării țării pe care a întîrziat-o cu trei ani. Neștiind cele de mai sus, dar pe care ar trebui să le afle chiar de la profesorii de istorie din țară, generațiile mai tinere din străinătate (dar și din țara noastră), ne confundă cu o republică din fosta URSS.

Ei bine, soția regelui Mihai se numește Ana și își revendică calitatea de regină. O parte din populația țării nu recunoaște acest lucru, printre care și d-na M.V., fiind dreptul său la aceste convingeri. Însă faptul că o parte semnificativă a populației o consideră regină pe baza calității indiscutabile de rege a soțului său a devenit o realitate istorică. Afirmația că nu a auzit de o asemenea persoană, venind din partea unui specialist în domeniul istoriei (care, repetăm poate avea convingeri contrarii) o descalifică profesional. Am mai adăuga faptul că Mihai I are fete ce pot fi socotite, fără îndoială, printese, atît timp cît oficialitățile române acordă domnului Lambrino titlul de prinț, fără ca tatăl său să fi fost rege al României. Nicolae Lupan fiind conducătorul grupului de la Chișinău, care a susținut o unire cu țara, atunci cînd va fi posibilă fără violențe, trăiește într-adevăr la Paris, pentru că a venit în conflict cu actuala putere care a susținut crearea pe teritoriul României a unui stat separat. În acest fel, el și grupul său au intrat deja în istoria țării, care va consemna mai devreme sau mai tîrziu, că a existat o opoziție la diversiunea venirii la Chișinău a unui guvern promoscovit. Pentru a spulbera ideea falsă a “consensului” în trădarea din 1991, acceptată chiar și de unii istorici, trebuie răsfoită presa vremii nu demult trecute. (Pentru cei din Iași, a se vedea “Conducerea de stat a României, indiferentă față de soarta și destinul neamului românesc” - revista “Timpul” - nr. 18 (62) din 2-8 sept. 1991, sau “Mircea Snegur - un om al Moscovei”, Magazinul Monitorul nr. 10 din 3-9 aprilie 1993).

Nepricepînd că de oriunde ar veni, (foști sau actuali comuniști, monarhiști, țărăniști, capitaliști etc., etc.), orice acțiune - congres, colocviu, simpozion, dezbatere în presă etc., care menține trează ideea conștiinței de neam și militează pentru reîntregirea pe cale pașnică a teritoriului național, este o acțiune meritorie, unii semeni ai noștri au nostalgia timpului în care patriotismul era un monopol al oamenilor puterii și ostilitatea față de partid era un act de trădare de țară.

Dacă e vorba, în legătură cu colocviul de la București, de o inițiativă a rivalilor actualei puteri, istoricii devotați acesteia au deja bănuiala că la colocviul respectiv se va urmări altceva, locul lor acolo va fi pentru a susține punctele de vedere proprii. Dacă vor fi absenți, sînt dovezi că nu acceptă încă statutul de unici și singuri iubitori de neam. ■

BOBUL DE GRÎU

Întrebările româneștilor Ceasloave (XXXVII)

Ștefan PAVEL

> *Moto: “Pînă cînd avem vreme, să facem binele către toți, dar mai ales către cei de o credință cu noi.” (Galateni 6:10)*

Televiziunea chișinăuană a conducătorilor de la “centru” transmite în fiecare duminică Sfînta Liturghie la care slujește Mitropolitul filomoscovit Vladimir. În același timp însă “organele de partid și de stat” încă mai interzic prezența orelor de religie în programele scolare și totodată continuă să nu recunoască existența Mitropoliei Basarabiei, păstorită de Înalt Prea Sfințitul Petru Păduraru, mitropolie ce s-a aflat dintotdeauna sub omoforul Patriarhiei Române.

Să fie oare aceste nepotriviri de logică doar simple întîmplări din harababura generală, sau ele pun în evidență tocmai clara orientare moscovită a guvernanților, cît și limpedele ateism al capetelor materialist-dialectice care diriguiesc soarta Republicii (in)dependente Moldova?...

“Vladimiriștii” (numiți astfel după numele arhiereului Vladimir - ierarhul în jurul căruia gravitează ortodocșii filomoscoviți din Basarabia), datorită deselor “acțiuni” pe care le întreprind pentru intimidarea românilor drept-credincioși, “acțiuni” ce se aseamănă cu cele ale unor veritabile “grupe de șoc”, au mai primit și porecla de “armata a 15-a”; desigur, spre “gloria” eternă și neuitarea “eliberatoarei” Armate a 14-a care încă mai ocupă Transnistria.

Să fie atunci doar o coincidență faptul că soldații cotropitori de astăzi au fost conduși de generalul ***Lebed***, iar un ilustru înaintaș bisericesc de tristă amintire în Basarabia a fost arhiepiscopul rus ***Lebedev*** care, în secolul trecut, și-a încălzit cîțiva ani palatul de reședință punînd pe foc toate cărțile de cult bisericesc în limba română pe care le-a adunat cu de-a sila din satele basarabenilor noștri ce se aflau - și încă se mai află! - sub o nedreaptă ocupație vremelnică?

Să fie nesemnificativ faptul că delegațiile oficiale și “suverane” ale Republicii Moldova, atunci cînd merg în “vizită de lucru” în zona Transnistriei (care este parte integrantă a țărișoarei independente a Basarabiei), trebuie să își lase propriii însoțitori la așa-zisa graniță a așa-zisei republicuțe transnistrene și să accepte “paznici” din așa-zisa “țară sovietică”?...

Să fie oare îndestulătoare pensia lunară de nici 20 de lei moldovenești (adică mai puțin de 10.000 lei românești), pensie pe care statul o acordă unui veteran din Războiul Transnistrean, unui bărbat tînăr care de trei ani își poartă prin spitale un picior făcut terci de o gură de foc rusească ce a împroșcat nu doar ură, ci și moarte?...

Să fie oare puțin lucru că aproape 40 de procente din veniturile parohiilor “vladimiriste” iau binișor calea Moscovei, întreținînd Patriarhia Rusiei, care, în ceea ce ne privește, nu are alt merit, decît că este vecină cu Ucraina, care este vecină cu Basarabia, care încă mai este doar vecină cu Țara noastră din care face totuși parte?...

Trebuie oare să ne facem a uita pentru totdeauna că județele din sudul Basarabiei au fost dezlipite de Republica Moldova, iar credincioșii români de acolo sînt o anexă la Mitropolia Odesei?...

Trebuie oare să-i uităm complet și pe bucovinenii noștri cei puși la “macerat” în Ucraina?...

*

În fine, chiar trebuie să ne facem că am uitat în totalitate și de neam și de țară și de credință?... Și din ce cauză ar trebui să rămînem amnezici? Doar pentru că, pe de o parte, noi am votat “trandafirul”, iar ei, pe de cealaltă parte, au votat “spicul” agrarienilor filo-moscoviți? Doar pentru că, și la ei și la noi, “intelectualii de bună credință” au pierdut alegerile din cauza marilor orgolii ce îi bîntuie?

Și de ce nu sîntem încă români “uniți în cuget și simțire”? Doar pentru că, așa cum îmi spunea un aprig șofer din Basarabia, și la noi și la ei, țăranii au votat după cum au fost păcăliți, iar acum cu toții nu facem decît să culegem roadele votului lor?

Ne este oare chiar atît bine atunci cînd noi, cei de aici, adunăm doar “spini de trandafiri”, iar ei, cei de dincolo, se pot hrăni doar cu “spicele agrariene” de pe buletinele lor de vot, căci hambarele noastre aflate de o parte ori alta a Prutului adăpostesc astăzi nu grîne, ci doar gunoaie și, eventual, resturi menajere, cutii goale ori sticle sparte rămase după fainele chefuri post-electorale?...

*

Aceste nenumărate întrebări și nedumeriri să-și afle oare răspunsurile în chiar observațiile bine punctate de către domnul ***Sergiu Patrașcu***, un ieșean-basarabean care s-a alăturat “boabelor noastre de grîu”? Observații care, de altfel, vor alcătui și încheierea episodului de astăzi :

“Acum Rusia vrea să-și refacă imperiul, și pierzînd teren pe plan politic, pravoslavnicul Alexei al II-lea, Patriarhul “tuturor rușilor”, îi vine în ajutor păstrînd sub jurisdicția sa teritoriile pierdute, printre care și Basarabia (...)

Este paradoxal faptul că de curînd s-a putut înființa o Mitropolie ortodoxă română în Germania,, dar în același timp nu se dă curs Hotărîrii Sfîntului Sinod de la București care a reactivat Mitropolia Basarabiei,, mitropolie ce nu fusese niciodată desființată. Să nu ne mirăm însă; Germania este în Europa,, iar Rusia, așa cum scria Eminescu, este «răsărită din rase mongolice cuceritoare, așezate pe stepe întinse a căror monotonie are înrăutățire asupra inteligenței omenești, lipsind-o de mlădoșenie și dîndu-i instincte fanatice pentru idei de o vagă măreție, Rusia fiind în mod egal muma mîndriei, a lipsei de cultură, a fanatismului și a despotismului».” (continuarea în “Monitorul” de luni) ■

MONITORUL EXTERN

Protest în favoarea Ceceniei

Extremiști gruzini deschid focul asupra bazei militare ruse din Tbilisi

Persoane înarmate dintr-o grupare de extremă dreapta au deschis focul, ieri, asupra cartierului general al armatei ruse din capitala gruzină, în semn de protest împotriva campaniei militare din Cecenia, relatează Reuter. Nici unul dintre oficialii ruși din clădire nu a fost rănit, dar un șofer militar gruzin, care dormea într-o mașină parcată lîngă clădire, a fost ucis. La locul incidentului a fost găsit un bilet semnat Lupii Algetsk, o mișcare de extremă dreaptă. În bilet se arăta că, dacă Rusia nu va opri campania militară din Cecenia, vor urma alte atacuri de acest tip. Același grup a mai efectuat un atac asemănător, luna trecută.

Cum functionează Curtea de la Haga

Turcia este obligată să-i despăgubească pe doi lideri ai opoziției

Curtea Europeană pentru Drepturile Omului a ordonat, ieri, Turciei să plătească despăgubiri persoanelor reținute în arest perioade exagerate de timp, dînd astfel curs cererilor depuse împotriva Guvernului de la Ankara. Curtea, a cărei autoritate a fost recunóscută de Turcia în 1990, a ordonat plata unei despăgubiri de cîte 30.000 de franci (6.000 de dolari) pentru fiecare din cei doi lideri ai opoziției reținuți în arest doi ani și jumătate, sub acuzații privind orientarea lor politică, înainte de a fi achitați. Într-un alt caz, aceeași sumă va trebui să fie plătită lui Sadi Mansur, un iranian condamnat pentru trafic de droguri, care a petrecut nouă ani și jumătate în închisoare pe timpul desfășurării procesului. Curtea Europeană a respins motivul invocat de Guvernul turc referitor la reținerea celor doi deținuți politici, și anume acela că cei doi ar fi putut fugi din țară. Cazurile împotriva Turciei se află printre mai multe de acest tip care se află în atenția instituțiilor europene pentru drepturile omului, inclusiv a Comisiei Europene pentru Apărarea Drepturilor Omului. Turcia a intrat în atenția comunității internaționale prin reprimarea agresivă a separatiștilor kurzi, ajungînd chiar la arestarea unui grup de parlamentari kurzi acuzați de promovarea separatismului.

Un nou atac terorist în Rusia

Un elicopter a fost capturat în Bureatia

Pe aeroportul din Ulan Ude, capitala Republicii Bureatia, trei persoane neidentificate, purtînd măști, au capturat miercuri un elicopter aparținînd aviației civile a Rusiei. Teroriștii au pretins să fie lăsați să zboare nestingheriți în direcția indicată de ei și trei miliarde de ruble (600.000 dolari). Potrivit agenției Itar-Tass, ostaticii (trei piloți și doi tehnicieni) au fost eliberați. După cum a anunțat Serviciul federal al securității din Rusia, căpetenia grupului de teroriști s-a predat. Un grup operativ este în căutarea celorlalți teroriști.

Curtea Supremă din Londra a decis

Fără homosexuali în armata britanică!

Curtea Supremă din Londra a sprijinit decizia prin care se interzice persoanelor homosexuale să facă parte din forțele armate britanice. Ministerul Apărării a demis peste 250 de homosexuali, femei și bărbați, între 1990 și 1994, motivînd că homosexualitatea slăbește disciplina militară. În procesul intentat de doi bărbați și o femeie, judecătorul a hotărît că decizia, în urma căreia cei trei au fost demiși din armată, nu contravine nici legilor britanice, nici celor europene.

Kurzii contraatacă

În Turcia, rebelii kurzi au ucis șase persoane

Rebelii kurzi au ucis șase persoane în cursul raidului întreprins în satul Asagidoseme, din sud-estul Turciei, au anunțat ieri surse ale poliției locale, citate de Reuter. Sursele citate au precizat că violentele incidente au avut loc miercuri noaptea, cînd un grup de rebeli a atacat satul. Satele ai căror localnici acționează în favoarea trupelor Guvernului de la Ankara au fost în repetate rînduri ținta atacurilor militanților Partidului Muncitorilor din Kurdistan (PKK). Cei care colaborează cu guvernul, deși sînt tot de naționalitate kurdă, sînt uciși, fiind totodată acuzați că trădează cauza separatistă.

O săptămînă, de unul singur prin Bosnia

Pilotul avionului american doborît de sîrbi a fost salvat

■ *sîrbii au deschis focul asupra elicopterului care l-a transportat pe pilotul american*

Pilotul american al avionului de luptă F-16, al NATO, care a fost doborît cu aproape o săptămînă în urmă, pe cînd zbura deasupra Bosniei, a fost descoperit. Comandantul NATO, amiralul Leighton Smith, a spus că pilotul respectiv, căpitanul Scott O'Grady, a fost găsit de către pușcașii marini americani în apropierea locului în care a avut loc prăbușirea, în zona dintre Bihac și Banja Luka.

Contactul verbal cu căpitanul Scott O'Grady a fost stabilit în noaptea de miercuri spre joi, fiind constituită imediat o echipă de intervenție. Știrea a fost confirmată de comandamentul NATO de la Napoli și de Secretarul de Stat american al Apărării, William Perry. Acesta a declarat că pilotul a fost salvat de o echipă de elicoptere de atac și transport, susținute de avioane de vînătoare americane. Președintele Clinton a salutat salvarea pilotului american și a felicitat echipa care a îndeplinit misiunea, spunînd că aceștia sînt, cu toții, "eroi ai Statelor Unite".

Comandantul forțelor NATO din Europa, amiralul Leighton Smith, a apreciat capacitatea aviatorului de a se camufla în teren, reușind astfel să nu fie detectat și capturat de sîrbi, și să semnaleze prin radio comandamentului aliat poziția sa, cu aproximație, la sud-vest de zona Bihaci - sud-est Banja Luka.

De asemenea, purtătorul de cuvînt al forțelor de sud ale NATO (AFSOUTH), căpitanul Jim Mitchell, a declarat că succesul operațiunii se datorează, în primul rînd, pregătirii excelente a lui O'Grady, care a aplicat exact ceea ce fusese învățat la antrenamente să facă în situații de acest gen. El a menționat că NATO nu a avut nici un contact cu pilotul în timpul celor șase zile, cel de ieri dimineață fiind primul. Semnalele electronice intermitente recepționate de echipele de căutare și salvare se opriseră marți, fapt ce părea să diminueze șansele ca pilotul să fie găsit în viață.

În timpul misiunii de recuperare a pilotului avionului american doborît de sîrbi, s-a tras asupra elicopterului de salvare, în timp ce acesta decola, a declarat ieri amiralul Leighton Smith. Smith a menționat că colonelul Martin Berndt, cel care a condus misiunea, a văzut o rachetă care a trecut în apropierea elicopterului și a auzit focuri de armă de la sol. Smith a adăugat, însă, că nimeni nu a fost rănit în timpul salvării. Un purtător de cuvînt al NATO a precizat că pilotul, căpitanul Scott O'Grady, suferă de hipotermie (pierdere severă a căldurii din corp) și este foarte obosit, avînd nevoie de multă odihnă. O'Grady se află la bordul navei USS Kearsarge, în Marea Adriatică, urmînd să fie debarcat la baza aeriană din Aviano, Italia.

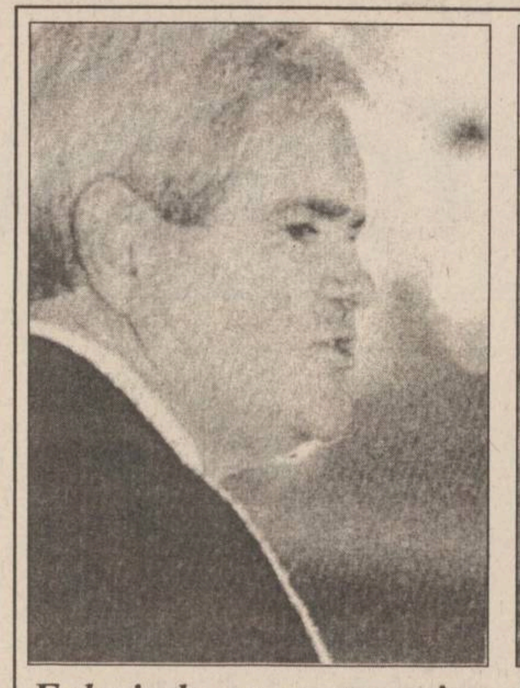

Folosindu-se pentru prima dată de dreptul său de veto

Clinton se pronunță contra reducerii cheltuielilor din bugetul federal al SUA

■ *președintele republican al Camerei Reprezentanților, Newt Gingrich, a replicat prompt, spunînd că veto-ul a fost generat de "una din cele mai înguste rațiuni politice"*

Președintele american, ***Bill Clinton*** **(foto dreapta)**, s-a folosit, pentru prima dată, de dreptul său de veto, respingînd un pachet de măsuri legislative care viza reducerea cu 16,4 miliarde dolari a cheltuielilor din bugetul federal, cea ce a dus la un conflict deschis cu majoritatea republicană a Congresului privind politica în acest domeniu.

În cursul unei ceremonii de la Casa Albă, prilejuită de lansarea unui program de combatere a consumului ilegal de droguri în școli, democratul Clinton a precizat că măsurile de reducere a cheltuielilor au diminuat cu mult investițiile în domeniul educației, transferîndu-le în domeniul construcției de tribunale, autostrăzi și șosele. "Nu pot semna o lege care să dea satisfacție capriciilor legislative ale unor congresmeni, în detrimentul educației. Aceasta este o politică învechită și greșită", a menționat Clinton.

Președintele republican al Camerei Reprezentanților, ***Newt Gingrich*** **(foto stînga)**, a reacționat prompt la decizia lui Clinton, exprimîndu-și dezamăgirea față de veto-ul președintelui, generat de "una din cele mai înguste rațiuni politice". Deputatul republican de Louisiana, Bob Livingston, care conduce comitetul de alocări bugetare al Camerei care a aprobat pachetul legislativ respins de Clinton, a declarat că președintele "face un joc extrem de periculos", deoarece pachetul legislativ pe care l-a respins includea și ajutorul pentru Oklahoma și California, precum și scutirea de datorii a Iordaniei. Congresul ar putea trece peste veto-ul președintelui prin re-votarea, cu o majoritate de două treimi în fiecare Cameră, a pachetului legislativ, însă pînă și republicanii s-au declarat sceptici în acest sens. Clinton a adăugat că va propune un pachet legislativ alternativ, în care va revizui tăierile de fonduri care i se par inadecvate.

California salută Taiwanul

Președintele taiwanez se află într-o vizită privată în SUA

Președintele Taiwanului, Lee Teng Hui, a fost salutat de o mulțime entuziastă la sosirea sa în California, unde a început vizita sa particulară în Statele Unite. Lee este primul președinte taiwanez care vizitează America după anul 1979, cînd Washingtonul a recunoscut Beijingul și a rupt legăturile diplomatice cu Taipei. Oficialitățile americane au insistat asupra faptului că vizita nu marchează vreo schimbare de politică, dar China a contramandat, în semn de protest, mai multe întîlniri la nivel înalt. Lee a sosit miercuri la Los Angeles, de unde urma să plece la Universitatea Cornell, din Ithaca, New York, al cărei absolvent este. Oficialități ale Universității Cornell au anunțat o modificare a programului lui Lee, descris ca fiind "unul dintre cei mai distinși absolvenți" ai instituției de învățămînt superior, anulînd o conferință de presă care ar fi urmat să se desfășoare vineri după prezentarea de către liderul taiwanez a unui discurs cu ocazia zilei absolvirii. Se așteaptă ca Lee să încerce, în întîlniri particulare cu membri ai Congresului și poate chiar cu guvernatorul New York-ului, să propună primirea Taiwanului în ONU și integrarea rapidă în Organizația Mondială a Comerțului, ambele cereri întîmpinînd o puternică opoziție din partea Chinei. Republica Populară Chineză se consideră singurul stat chinez și consideră Taiwanul drept o "provincie renegată".

Peste două săptămîni

Ungaria va avea un nou președinte

■ *scrutinul prezidențial a fost stabilit pentru 19 iunie*

Peste două săptămîni, Parlamentul Ungariei îl va desemna, pentru următorii patru ani, pe noul președinte al republicii - a anunțat președintele Parlamentului de la Budapesta, Zoltan Gal. El a mai anunțat că propunerile pentru funcția de președinte trebuie înaintate Parlamentului pînă joia viitoare. Dacă în prima rundă a alegerilor nici unul dintre candidați nu va întruni o majoritate de două treimi din voturi, atunci în ziua următoare Parlamentul va repeta operațiunea. Dacă nici în urma acestui vot nu se va putea desprinde un învingător, în 21 iunie se va organiza un al treilea tur de scrutin, în urma căruia cîștigătorul va putea fi desemnat prin majoritate simplă.

Cele două partide de guvernămînt - Partidul Socialist Ungar și Uniunea Liber-Democraților - sprijină candidatura actualului președinte, Arpad Göncz. PSU deține majoritatea simplă în Parlament. Opoziția ungară a anunțat, ieri, că va susține un candidat unic la președinție, în persoana lui Ferenc Madl, fost ministru al Culturii în guvernul conservator al premierului Joszef Antall. Madl este sprijinit de Forumul Democrat Ungar, de Uniunea Tinerilor Democrați și de Partidul Popular Creștin Democrat.

Cel de-al patrulea partid parlamentar de opoziție, Partidul Independent al Micilor Agrarieni (PIMA), a anunțat că nu-l va sprijini pe Madl și nu va participa la alegerile din 19 iunie. PIMA a lansat o campanie de amendare a Constituției, care vizează alegerea președintelui prin vot direct. De altfel, Micii Agrarieni i-au cerut lui Madl să se angajeze că va demisiona imediat în cazul în care noua Constituție va dispune alegeri prezidențiale directe.

Situația din Cecenia

500.000 de oameni au nevoie de ajutoare de urgență

În Cecenia continuă ofensiva trupelor federale în zonele premontane. Cele mai mari pierderi le înregistrează infanteriștii marini. După cum transmite Interfax, aceștia au înregistrat, începînd din luna mai, 30 de morți și 71 de răniți. Infanteriștii marini au luat parte la cele mai dificile operațiuni, neutralizînd liniile de apărare dispuse pe mai multe nivele, lucru neobișnuit pentru ei, în zonele de munte împădurite, unde limita de vizibilitate nu depășește 15 metri. Reprezentantul de la Moscova al Crucii Roșii Internaționale a declarat că o jumătate de milion de persoane, surprinse de luptele din Cecenia, au nevoie de ajutoare umanitare de urgență. Reprezentantul Crucii Roșii a spus că situația se îmbunătățește acum în capitala Groznîi, ocupată de trupele rusești, dar a adăugat că în alte zone condițiile sînt alarmante, atît în Cecenia, cît și în republicile Daghestan și Ingușetia, din vecinătate, unde s-au refugiat numeroși oameni. El a arătat că eforturile Crucii Roșii se vor concentra de acum încolo în vederea asigurării apei, condițiilor de igienă și asistenței pentru persoanele neajutorate, cum ar fi bătrînii.

Potrivit datelor centrului de presă al grupării unite a trupelor rusești din Cecenia, circa 70 de militari ai trupelor federale sînt deținuți ca prizonieri de combatanții ceceni. Pe de altă parte, potrivit agenției Interfax, partea cecenă susține că deține 427 de prizonieri din rîndul militarilor ruși.

Antidot la contrabanda cu droguri în Europa de Est

Odată cu destrămarea sistemului comunist, atît în fostele republici sovietice, cît și în statele Europei de Răsărit, au început să se constituie adevărate rețele de contrabandiști care exploatează cu mare succes atît libertatea de mișcare, cît și lipsa de posibilități a organismelor vamale sau de poliție. Activitatea infractorilor cuprinde de la banalul trafic de mașini pînă la cel cu materiale nucleare, dar, după cum apreciază ziarul "International Herald Tribune", cel mai periculos este traficul de droguri, care ar putea pune în pericol chiar integrarea acestor țări în structurile occidentale.

"La 28 mai, vameșii polonezi au descoperit 220 kg de cocaină în cîtiva saci de plastic agățați de chila unui vapor grecesc ancorat în portul Gdansk. Cocaina valora 30 milioane dolari. Cu cinci zile înainte, în același port, vameșii descoperiseră ascunse sub un strat de seringi nouă tone de hașiș, cu valoare comercială de 60 milioane dolari. Tot în luna mai, Slovacia a avut surpriza celei mai importante capturi de droguri din istoria sa, 100 de kg, de heroină ascunse într-un camion care tranzitase prin Ungaria.

Succese importante la prima vedere, dar care nu reflectă decît o fracțiune din imensele cantități de droguri care au început să treacă prin Europa de Răsărit. Țările est-europene se simt depășite de această problemă, mai ales că traficanții sînt bine organizați și dotați, iar sprijinul Occidentului a fost pînă acum insuficient. Autoritățile poloneze apreciază că nu reușesc să captureze decît în jur de 5% din drogurile care trec pe teritoriul țării. Cea mai mare parte a acestor droguri este destinată Europei occidentale, și mai puțin Statelor Unite.

Ziariștii americani susțin, însă, că dezvoltarea crimei organizate în fosta Uniune Sovietică și în Europa de Răsărit ar putea afecta direct interesele Statelor Unite. Se pare, de pildă, că traficanții de droguri din celebrele carteluri columbiene și-au creat un cap de pod în această zonă. Se pare, de fapt, că cocaina descoperită la Gdansk provenea din Columbia, iar hașișul din Nigeria. O dată ajunse în Polonia, încărcăturile de stupefiante sînt împărțite în pachete mai mici, de cîte 10-20 de kg, și apoi introduse ilegal prin curieri în Germania, pentru că paza la frontiera polono-germană este mai laxă. Astfel, Polonia a devenit un punct de atracție pentru traficanții ruși și occidentali.

Președintele Clinton a declarat recent că combaterea traficului de stupefiante și a crimei organizate este necesară în scopul întăririi securității Statelor Unite. Agenția americană pentru combaterea traficului cu stupefiante nu a întreprins nimic în acest sens. Ea nu are nici un birou în Polonia sau în altă țară est-europeană. Filialele sale cele mai apropiate sînt la Atena și la Bonn, iar Biroul pentru narcotice din cadrul Departamentului de stat american a alocat 4 din cele peste 200 milioane dolari din bugetul său operațiunilor din fosta Uniune Sovietică și Europa de est. Polonia nu este singura țară cu probleme.

Anul trecut, Poliția română a capturat 175 de kg de heroină; o creștere substanțială față de cele 27 de kg capturate în 1993. Ungaria a descoperit și ea anul trecut 800 de kg, de trei ori mai mult decît în 1990. Toate aceste țări au polițiști nepregătiți pentru detectarea traficului de droguri. Mulți vameși polonezi nici nu știu cum arată cocaina, iar Bulgaria nu are decît 8 cîini dresați să detecteze stupefiantele".

Caroseria mea este în siguranță !
carcase de porc
prin
BING BANG

str. Arcu 16
☎
144.719
211.492
213.334

RADIO NORD EST IASI

Sîmbătă dimineața. la Radio NORD-EST, vă invităm să ascultați un program special

CU BASTONUL PRIN TÎRG

• ediție specială consacrată partidei de fotbal

Lynx Iași - Cetatea Tîrgu Neamț

Sîmbătă, între orele 7.00 și 14.00, Radio NORD-EST, vă propune un atractiv program care include și transmisiunea în direct a partidei Lynx Iași - Cetatea Tîrgu Neamț. Veți putea asculta și interviuri cu jucători, antrenori, ziariști, suporteri. Transmisia directă va începe cu 30 de minute înainte de începerea partidei. Imediat după partidă, vom difuza interviuri în direct din taberele celor două echipe.

realizatori
Daniel Buzdugan
Florin Ghețău
Septimiu Sărățeanu
Ovidiu Șimonca

tel. 211570

ATENȚIE PENTRU AUTOVEHICULE CU MASĂ MAI MARE DE 3,5 TONE SAU LUNGIME MAI MARE DE 7 M

PLĂCI AUTO
de identificare

• dreptunghiulare R70 • triunghiulare R69

Obligatoriu de la 1 iulie 1995

conform ordinelor 158/388 și 165/389
ale Ministerului de Interne și Ministerului Transporturilor

VESTA INVESTMENT

Cumpărați acum !
Pînă la 20 iunie reducere 20%

UNIVERSAL RX GROUP
6600, Iași, str. Grigore Ureche 3, tel./fax: 112058, 212660

CITIȚI ZILNIC
ZIUA!

• editorial despre starea națiunii • dezvăluiri • articole economice și anchete sociale • finanțe și informații bursiere • patru pagini de SPORT • divertisment, magazin • modă • informații despre staruri • mică și mare publicitate

Nu pierdeți ZIUA în zadar!

BB/AC
Societate specializată

INSCRIPȚIONĂM
PIXURI

Culori și forme deosebite

Calitate excepțională

Telefon
230060, **144776**,
dl. Adrian Rusu

VINERI
9 IUNIE 1995
Inclus în nr. 134 (1197)

monitorul
Sport

SECȚIUNEA B
SPORT,
PUBLICITATE,
DIVERTISMENT

Din culisele meciului de fotbal România - Israel 2-1

Cîntînd în ploaie

■ *20.000 de români au înfruntat vitregiile naturii* ■ *importante forțe de ordine i-au păzit pe suporterii israelieni* ■ *Stelea a adus lumina pe stadion, iar israelienii ploaia* ■ *personalitățile, ziariștii și forțele speciale au stat claie peste grămadă la tribuna oficială* ■ *în urma rezultatului, sîntem cu un picior în Anglia*

Lăcătuș, deschizător de pîrtie, ca în zilele lui de glorie

Dincolo de rezultatul partidei de fotbal România-Israel, care practic ne aduce cu un picior în Anglia, la Campionatul European, se pot spune multe despre "fotbalul acvatic" practicat miercuri seară pe Ghencea și la care au asistat în plină intemperie peste 20.000 de oameni.

Toate drumurile duc în Ghencea

Cu două ore înainte de începerea meciului aproape toate drumurile duceau la stadion, coloane de mașini avînd direcția - stadionul Steaua. Circulația era dirijată în fiecare intersecție importantă, prioritatea fiind de partea microbiștilor. Pînă și polițiștii, pentru a se strecura mai rapid prin ambuteiajele create, puneau în funcțiune sirenele și girofarurile, chiar dacă nu erau în misiune de lucru, fapt probat de tot felul de prezențe feminine agreabile. Pentru a ajunge la stadion, reporterul "Monitorului" a apelat la un taximetru și a avut mare noroc, căci șoferul respectiv nu prea era "dus la biserică" și pentru el singura regulă într-un asemenea trafic infernal era "păzește fața căci de spate are grijă cel din urmă". Ba chiar năbădăiosul șofer nu s-a sfiit să aprindă luminile și să se plaseze în spatele unei mașini de Poliție ce rula cu sistemele de avertizare în funcțiune, el singur recunoscînd că se procedează des așa, chiar și de către polițiștii grăbiți ce apelează la taximetre, dar care nu sînt cu adevărat în misiune.

Stadionul asediat

Am încercat să ajungem cît mai aproape de stadion, dar cînd am ajuns la 1 km de stadionul Steaua, polițiștii ne-au oprit, invitîndu-ne să mergem pe jos. La intrarea în stadion am remarcat un număr impresionant de forțe de ordine, pînă la verificarea propriu-zisă a biletelor trebuind să mai rezistăm controalelor a trei filtre. Stadionul era ca o adevărată redută în stare de asediu, fiind înconjurat de patrule de poliție călare și mașini de intervenție dotate cu tunuri de apă.

Cu aproape o oră și jumătate înainte de începerea meciului și-au făcut apariția la stadion și suporterii israelieni. Ei au fost transportați cu patru autocare și cîteva microbuze, la geamurile autovehicolelor fiind arborate drapelele naționale cu "Steaua lui David". Ei au fost protejați foarte bine de poliție, la intrarea lor în stadion suporterii români fiind nevoiți să-i aștepte.

Cu exact o oră înainte de meci, cea mai activă parte a galeriei române, plasată la peluza I, a început să-și facă încălzirea, neștiind totuși că vor avea ocazia să cînte în ploaie mai ceva ca Gene Kelly. Primele VIP-uri care și-au făcut apariția în tribuna oficială au fost Nicolae Mărășescu, secretar de stat în MTS, Aurel Țicleanu, antrenorul olimpicilor, Ovidiu Ioanițoaia, redactorul șef al " Sportului roșu" și Titus Andrei, cunoscutul realizator de televiziune.

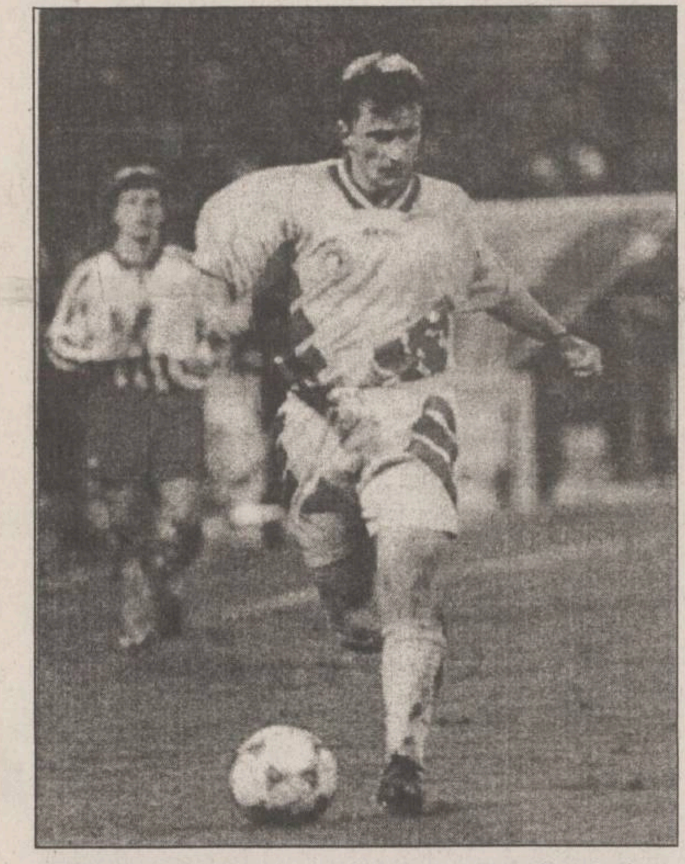

Dorinel Munteanu - furnica marcatoare de goluri

Stelea, totdeauna numărul unu

La ora **19.12** își face apariția pe gazon, în uralele tribunei I, Bogdan "Arnold" Stelea, dispus să facă o încălzire la sînge sub supravegherea lui Țețe Moraru și sub privirile rezervei sale, Florin Prunea.

La numai trei minute după apariția sa, Stelea aduce lumina pe stadion nu datorită coafurii sale "bec", ci pentru că-i forțează pe electricieni să aprindă instalația de nocturnă de 1000 de lucși.

Simțind că va veni ploaia, spectatorii din tribună încep să se agite și repetă la capitolul "valuri", neștiind că acesta va fi de fapt prima și ultima încercare, restul fiind înnecate de apa de ploaie.

La **19.23,** odată cu apariția lotului israelian la încălzire, încep să se adune nori negri deasupra stadionului. Spectatorii priveau îngrijorați cum e posibil să asiste la o dublă fotbalistico-poloistică România-Israel.

Ora 19.27: stadionul "erupe" pentru prima dată, căci apar la încălzire "tricolorii", în frunte cu proaspătul căpitan de echipă Ionuț Lupescu. Avem ocazia să ne clarificăm și singura necunoscută în privința conducătorului de joc, căci Lupu e pe teren, deci e titular. Cine avea să știe că, la sfîrșitul meciului, Danuț Lupu, în ciuda gabaritului său, va fi cel mai bun jucător român, adaptîndu-se cel mai bine în condiții de acvaplanare?

Si arbitrii fac încălzire

Ora 19.30: arbitrii echipați în treninguri purtînd inscripția UEFA apar la încălzire, preferînd ca loc de exersare terenul din spatele porții lui Stelea.

În timp ce contabilizam și apariția altor VIP-uri (Gino Iorgulescu, Cornel Oțelea, George Stanca, Ioan Crăciunescu, Victor Pițurcă, Viorel Cataramă, Emerich Jenei, Petre Roman, Viorel Hrebenciuc, Alexandru Mironov), am remarcat o prezență insolită în persoana unui comentator de televiziune israelian. Acesta, plasat într-o cabină de transmisie, fuma tacticos un trabuc lung de peste 30 de cm. (Să fi fost aceasta "pipa păcii"?)

Pentru că au întîrziat, personalități precum Viorel Cataramă sau Alexandru Mironov s-au resemnat cu condiția de a privi meciul în picioare, plasîndu-se imediat în coasta masivului grup de ziariști români și israelieni.

La **ora 19.54** cei trei arbitri cheamă la ordine cele două echipe și, în sunete de fanfară acompaniată de tunete, își fac apariția cei 22 de combatanți.

Înainte de fluierul de început al arbitrului începe și ploaia, și o rafală de furtună face să dispară de pe stadion o uriașă cutie de Pepsi, gonflabilă. Unii mai glumeți din fire lansează, în rol de baloane, cîteva prezervative

De la extaz la agonie

Ora 20.00. A început meciul, iar nouă, spectatorilor, nu ne-a rămas decît să cîntăm în ploaie și să ne gîndim că bună ar mai fi și apariția funcției de ministru al ploilor care să supravegheze cantitatea de precipitații.

Ora 20.16. GOOOOOL. Lăcătuș găsește un culoar și streacoară mingea pe sub portarul Cohen, șutul său venind după o pasă de la Răducioiu. Mai toți cei aflați în zonă au suspectat ca fiind off-side poziția în care Lăcătuș a primit pasa.

Pînă la pauză am mai notat doar dîrzenia israelienilor și faptul că și Stelea avea adversar direct, vîntul, care îi ridiculiza mai toate degajările.

În pauză am asitat la concursul penalty-urilor sponsorizat de firma Pepsi și am sperat că poate în această repriză ne vom mări avantajul, căci și vîntul părea să fie cu noi. Și totuși am greșit, vîntul n-a mai suflat, i-a avantajat pe oaspeții noștri, deci a fost israelian.

Ora 21.05. Întreg stadionul îngheață, deoarece israelieni egalează: Driks (ce nume ciudat!) îi pasează lui Berkovitz care îl execută pe Stelea cu ajutorul lui Belodedici, care a deviat balonul. La finalul meciului Stelea avea să ne spună că, în cazul în care Belodedici n-ar fi atins balonul, n-ar fi fost gol, portarul nostru apreciind că șutul ar fi ieșit "afară".

Racheta sol - sol a lui Dorinel

Ora 21.20. Israelienii nu s-au bucurat decît 15 minute de rezultatul egal înregistrat pe tabelă, căci Dorinel Munteanu, cu racheta sa sol-sol, a reușit să-l învingă pentru a doua oară pe Cohen. La lovitura liberă, Lupu a sărit peste minge, Lupescu a făcut un paravan de zile mari și Dorinel, care nu mai marcase cam demult, a readus oarecum liniștea, dar pentru puțin timp.

În minutul imediat următor Răducioiu cedeză nervos, îl lovește fără balon pe liberoul israelian, acesta cade teatral, țipînd ca din gură de șarpe, și arbitrul Rune Pedersen îi arată cartonașul roșu. Știam că din acel moment vom fi pînă la final în pragul infarctului, dar ne linișteam temporar cînd îl vedeam pe Stelea planînd prin careul său și culegînd toate baloanele. De două ori am avut și mare noroc, căci am beneficiat de încă doi fundași, care s-au dovedit a fi două bălți. Acestea i-au oprit din acțiune pe periculoșii atacanți Drinks și Berkovitz și ne-au adus nouă tuturor bucuria din final. De data aceasta pe Ghencea nu s-a mai aprins nici o făclie a izbîndei, pentru că nu se mai găsea nici un petec de hîrtie neinmuiat de apă.

După finalul meciului, am făcut adevărate cascadorii pentru a ajunge la cabine, mulți dintre polițiști dovedindu-se ca mentalitate încă milițeni și neaceptînd că trebuia să ajungem unde ne propusesem, folosind zonele interzise marelui public. La un moment dat, unul dintre ei chiar a încercat să agreseze cîțiva ziariști mai insistenți, spunîndu-le cîteva cuvinte ireproductibile și argumentîndu-și atitudinea prin faptul că nu mai sînt locuri la conferința de presă.

Grave deficiențe în organizarea meciului

Oricum, mai toți cei prezenți la tribuna oficială au condamnat crasele deficiențe organizatorice, VIP-urile stînd claie peste grămadă cu ziariștii și polițiștii. De asemenea, am mai auzit voci care spuneau că la meciurile echipei Steaua, oricît ar fi de plin stadionul, o asemenea situație jenantă este de neîntîlnit.

E bine totuși că totul s-a terminat cu bine și sîntem în proporție de 90 la sută calificați, căci altfel unii suporteri mai aprinși replicau: "dacă se termina egal cred că dădeam foc și aruncam stadionul în aer", numai că e greu de crezut că, în atmosfera încărcată de apă, ceva ar mai fi putut lua foc.

FORZA
SAMPDORIA
FORZA

Antrenorii au cuvîntul

■ *Declarații la conferința de presă*

SHLOMO SHARF - antrenorul selecționatei Israel:

"Pentru mine a fost o mare surpriză cum s-a desfășurat meciul și cum a jucat echipa României. Surpriza cea mai mare a fost că am avut de luptat cu apa de pe teren, importante fiind de asemeni și cele patru absențe din echipa noastră (n.r. Glam, A. Harazi, R. Harazi, Roshenthal). Am luptat foarte mult în timpul jocului, sînt mulțumit de jucătorii mei, poate am fi meritat un rezultat mai bun, nu să pierdem, dar în fotbal cine marchează mai mult învinge. Jucătorii noștri sînt în vacanță, pentru că la noi campionatul s-a încheiat acum două săptămîni și de aceea sînt mulțumit de modul cum au jucat în teren. După această victorie, România este aproape calificată pentru turneul final și îi doresc toate cele bune. Nu pot să spun dacă la primul gol a fost sau nu off-side, dar jucătorii mei au acuzat poziția de off-side"

ANGHEL IORDĂNESCU - selecționerul naționalei României

"Felicit ambele echipe pentru acest joc palpitant, pentru acest spectacol sportiv. Sincer să fiu, știam că ne așteaptă un meci greu prin prisma faptului că oaspeții veneau sub presiunea obținerii unui bun rezultat, dar cu toate acestea am fost surprins de puterea de luptă, de modul în care echipa adversă a fost așezată în teren. Nu pentru că îmi este prieten am fost surprins de modul cum Shlomo Sharf și-a așezat cele două vîrfuri și am avut multe momente cînd, dacă aș fi putut, l-aș fi ucis pe teren pe omologul meu. I-am promis într-o discuție amicală că, dacă Israelul va ajunge să marcheze la București, mă duc direct la banca lui și-l sărut. La gol, aș fi băgat un cuțit în el.

Vreau să remarc puterea de luptă a băieților noștri, iar dăruirea de care ei au dat dovadă trebuie elogiată. Pe ansamblu, pot spune că victoria noastră este meritată, dar meciul se putea încheia și cu un rezultat de egalitate. Remarc absolut toți jucătorii, mai ales pentru modul că au înțeles că pe un asemenea teren jocul spectacol, jocul tehnic, trebuie înlocuit cu un joc pentru rezultat, de uzură, de angajament. N-aș vrea să trec cu vederea publicul nostru care nu a fost al 12-lea jucător, cred că a fost primul. Cu acest rezultat am făcut un pas uriaș pentru Euro' 96.

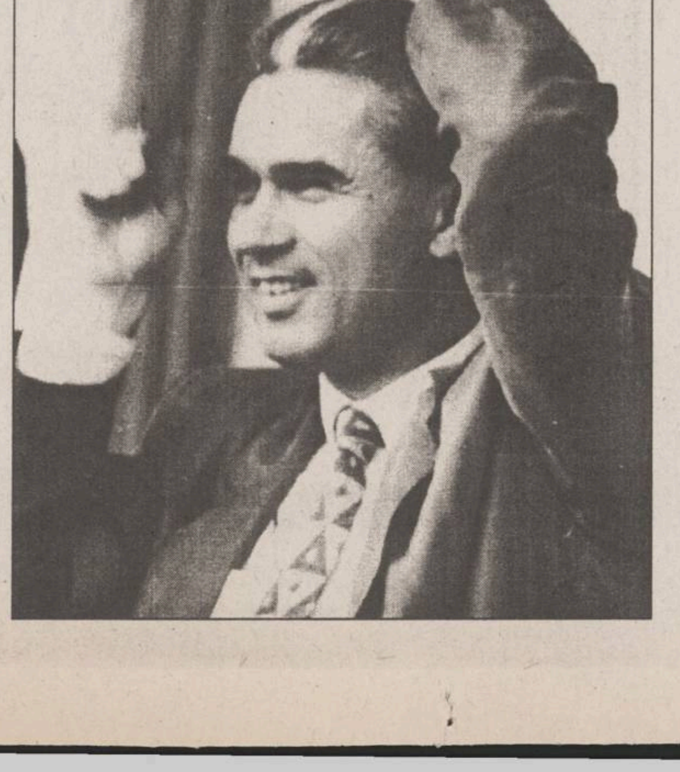

Plouați, dar învingători

■ *declarații în exclusivitate pentru MONITORUL și Radio Nord - Est*

Emerich Jenei - fostul antrenor al României:

"Astăzi aproape că am plîns în ploaie, dar pînă la urmă ne-am înveselit. Meciul a fost foarte dificil pentru că terenul a fost aproape impracticabil, mai ales în repriza a II-a, și pentru o echipă ca a României, tehnică, un asemenea meci e greu de jucat. Echipa noastră a meritat această victorie și sper ca această generație de jucători să se ridice și mai mult pe scara valorică.

A fost foarte greu să arbitrezi pe acest teren, intrările fiind foarte greu de apreciat. Părerea mea este că arbitrul s-a achitat de sarcină. În faza cînd Răducioiu a fost eliminat, eu urmăream mingea și probabil a făcut acea infracțiune după ce a plecat mingea."

Miodrag Belodedici: "Meciul a fost foarte greu, ploaia ne-a dezavantajat foarte mult, terenul a devenit deosebit de greu, iar israelienii fiind mai puternici fizic ne-au creat ceva mai multe probleme. Am avut și noroc căci trebuie să recunoaștem avem oarecare probleme în joc, pentru că sîntem conștienți, nu jucăm totuși ca înainte, în preliminariile Campionatului Mondial. La faza golului lor Stelea mi-a spus că dacă eu nu atingeam mingea ar fi fost corner. Sigur și în următoarele meciuri va fi greu mai ales că nu joacă nici Ilie și nici Radu, dar s-a jucat și fără Hagi și fără Popescu, deci noi trebuie să jucăm, căci, slavă Domnului, avem fotbaliști buni. Cred că mai avem nevoie de 2 puncte în trei meciuri ca să fim calificați."

Ionuț Lupescu: "Cu banderolă sau fără, eu zic că am jucat același fotbal. Jocul a fost însă extrem de dificil, mai ales datorită terenului care la un moment dat a devenit impracticabil. Am dovedit că avem caracter de luptători și voință. Eu, personal, nu cred că Radu a făcut ceva pentru a fi eliminat, el spunîndu-mi că a fost o luptă unu la unu."

Bogdan Stelea: "Ploaia ne-a avantajat de vreo două ori, dar în egală măsură ne-a și dezavantajat. Pe un asemenea teren depinde totul de noroc. Știam că o dată cu cîștigarea acestor trei puncte, vom juca în continuare relaxați și nu vom mai avea presiunea meciurilor în care trebuie să cîștigi neapărat punctele. Dacă în următoarele trei meciuri mai cîștigăm trei puncte, o victorie sau trei egaluri, ne calificăm pe primul loc. În ce privește scorul din meciul Polonia-Slovacia, 5-0, cred că polonezii au jucat foarte bine, au avut probabil un teren uscat. Șanse teoretice mai au și ei, practice destul de puține."

Gică Popescu: "De pe bancă e greu de privit meciul căci presiunea psihică e mult mai mare. Cînd joci, ai trac să spunem doar pînă cînd începe meciul, apoi, preocupat fiind de așezarea în teren, de sarcinile tactice, uiți și tracul dispare. A fost un meci foarte, foarte greu și vreau să-i felicit pe colegii mei de echipă pentru efortul făcut și pentru victoria obținută, care înseamnă în proporție de 80% calificarea. Arbitrajul ne-a defavorizat, pe Radu l-a dat foarte ușor afară, cînd Ilie a luat galben a fost lovit fără minge, dar rezultatul nu l-a influențat. Cu acest meci ne-am încheiat trei sferturi din drumul către calificare, avem o vară liniștită, putem să ne pregătim în liniște, să ne odihnim, deoarece după Mondial am avut doar o scurtă vacanță, ritmul infernal epuizîndu-ne."

Polonia - Slovacia 5-0 (1-0)

Au marcat: Andrzej Juskowiak '9, '74, Tomasz Wieszczycki '59, Roman Kosecki '64, Piotr Nowak '71. Partida a fost dominată clar de gazde, diferența de valoare dintre cele două echipe fiind evidentă, în special în partea a doua a jocului. Andrzej Juskowiak a deschis "apetitul" gazdelor, fiind urmat de Wieszczycki, Kosecki și Nowak, într-un meci în care slovacii au căutat din răsputeri să limiteze...scorul catastrofic.

Clasamentul grupei:

1.România	7	5	2	0	15-6	17 p.
2.Franța	6	2	4	0	6-0	10
3.Polonia	6	3	1	2	12-7	10
4.Israel	7	2	3	2	11-10	9
5.Slovacia	6	1	2	3	8-15	5
6.Azerbaidjan	6	0	0	3	2-16	0

- Următoarele meciuri: Franța-Polonia și Azerbaidjan-Slovacia, la 16 august.

Post scriptum

■ După datele pe care le-am primit de la organizatori, a reieșit că au fost vîndute 17.000 de bilete și s-au dat 2000 de invitații. Cu toate acestea, pe stadion au fost în jur de 22-23.000 de spectatori, după aprecierile purtătorului de cuvînt al clubului Steaua, col. Alin Savu.

■ Cu 30 de minute înaintea începerii jocului, în jur de 3-4000 de spectatori au părăsit stadionul, datorită ploii torențiale. Aceștia au umplut pînă la refuz restaurantele, terasele acoperite sau buticurile mai spațioase care aveau televizor.

■ Cu o oră înainte de primul fluier al arbitrului, biletele se vindeau la negru doar cu 1000 sau 1500 lei.

■ La tribuna acoperită s-a înregistrat o înghesuială de nedescris, foarte mulți spectatori invadînd zona care îi ferea de ploaie. Forțele de ordine au fost insuficiente. De altfel, întotdeauna organizarea federației este mult sub nivelul celei a clubului Steaua.

■ Foarte puține V.I.P.-uri au fost prezente la meci. Viorel Cataramă, Petre Roman, George Copos (cu întreg staff-ul giuleștean), Alexandru Mironov au fost singurele figuri cunoscute care au putut fi zărite în învălmășeala de pe Ghencea.

■ Penurie de V.I.P.-uri s-a înregistrat și la recepția oferită celor două echipe la cazinoul Bucur. Nu au fost prezenți nici măcar obișnuiții sau prietenii fotbaliștilor sau a conducerii Federației, deși invitați au fost foarte mulți.

■ Desfășurarea recepției a fost de-a dreptul ciudată. Din ordinul lui Mircea Sandu, ziariștii au fost ținuți afară, pe o terasă, meniurile fiind de o calitate inferioară față de ale celorlalți invitați, în timp ce echipele au fost chemate înăuntru, dar în separeuri diferite. Tot într-un separeu s-a aflat și staff-ul federal, la masa căruia se afla și conducătorul grupării din Regie, Gino Iorgulescu.

■ Delegația israeliană a fost păzită de efective ale poliției speciale antitero. Fiecărei persoane i-au fost afectați cîte doi polițiști. După ce au servit masa, israelienii au părăsit cazinoul Bucur, iar fotbaliștii români s-au "transferat" la discoteca Vox Maris. **(Lucian GHEORGHIU)**

Pagină realizată de
Septimiu SĂRĂȚEANU

Preliminariile C.E. de fotbal: ziua outsiderilor

Grupa a 2-a

Belgia zburdă, Spania se chinuie

Skopje: Macedonia - Belgia 0-5 (0-4)

Au înscris: Georges Grün '14, Vincenzo Scifo '18,'58, Günther Schepens '27, Bruno Versavel '43.

Scifo declara la sfîrșitul acestei partide că victoria atît de clară obținută pe terenul echipei lui Pancev (aceeași echipă care toamna trecută reușise un 1-1 de senzație la Bruxelles!) i-a redat încrederea în capacitatea echipei sale de a se califica la turneul final din Anglia. Să vedem ce părere au danezii...

Copenhaga: Danemarca - Cipru 4-0 (1-0)

Au înscris: Kim Vilfort '45,'50, Brian Laudrup '58, Michael Laudrup '75. Asistență: 40.199 spectatori.

Campioana Europei en-titre a cîștigat mai greu decît o arată scorul partida cu incomoda formație a Ciprului. Primul gol a "căzut" abia la sfîrșitul primei reprize, iar cele de după pauză au fost mai mult rodul unor "sclipiri" ale atacanților danezi. Frații Laudrup au sărbătorit prin prestații de excepție cucerirea a două tricouri de campioni naționali (Brian cu Glasgow Rangers, Michael cu Real Madrid), fiind cei mai buni de pe teren.

Sevilla: Spania - Armenia1-0 (0-0)

A marcat Fernando Hierro '64,din lovitură de la 11 m. Asistență:17.000 spectatori. O victorie chinuită a selecționatei iberice, atît datorită marilor ratări ale lui Amavisca și Luis Enrique, cît și formei de zile mari a portarului armean Șantalia, care a fost cît pe-aci să apere și penalty-ul lui Hierro.

În fotografie, belgianul Enzo Scifo

Clasamentul grupei:

1.Spania	7	6	1	0	15-3	19
2.Belgia	7	3	2	2	13-9	11
3.Danemarca	6	3	2	1	10-6	11
4.Macedonia	7	1	3	3	7-12	6
5.Cipru	7	1	2	4	4-12	5
6.Armenia	6	0	2	4	2-9	2

Următorul meci: Armenia-Danemarca, la 16 august.

Grupa a 5-a

Ați auzit de Guy Hellers?

Minsk: Belarus - Olanda 1-0 (1-0)

A marcat Serghei Gerasimets în min.25. Asistență: 12.000 spectatori.

Superbul gol reușit de cvasi-anonimul Gerasimets (dribling înșelător în fața portarului Van der Saar și șut năpraznic din unghi "mort") a adus delirul în tribunele Stadionului "Dinamo" din Minsk. Probabil că printre susținătorii echipei gazdă puțini erau cei care își vedeau favoriții capabili de a învinge selecționata portocalei mecanice, în care au evoluat nu mai puțin de 9 dintre jucătorii care acum două săptămîni cuceriseră Cupa Campionilor Europeni cu Ajax. Și totuși "minunea" s-a produs, semn că în fotbalul de astăzi nu mai există echipe mari și echipe mici.

Luxemburg: Luxemburg - Cehia 1-0 (0-0)

A marcat Guy Hellers în min.90. Au asistat 1.500 de spectatori.

Victorie istorică și pentru jucătorii din Marele Ducat. Este a doua victorie din ultimele 90 de meciuri ale echipei Luxemburgului (disputate din 1973 încoace, cînd au învins Norvegia într-un amical), după ce au cîștigat în fața Maltei în februarie! Golul lui Hellers din ultimul minut de joc îi pune pe cehi într-o situație nu prea plăcută în grupă, atîta timp cît principalii lor contracandidați la obținerea calificării, olandezii și norvegienii, au obținut victorii clare pe terenul echipei din Luxemburg.

Oslo: Norvegia - Malta 2-0 (1-0)

Au înscris: Jan-Aage Fjoertoft '43, Jostein Flo '88.

Asistență: 15.200 spectatori.

În fotografie, Jan-Aage Fjoertoft, autorul primului gol al Norvegiei.

Clasament:

1.Norvegia	7	6	1	0	16-1	19
2.Olanda	7	3	2	2	15-5	11
3.Cehia	6	3	2	1	13-5	11
4.Belarus	6	2	1	3	6-10	7
5.Luxemburg	7	2	0	5	2-18	6
6.Malta	7	0	2	5	2-15	2

Următorul meci se va disputa între reprezentativele Norvegiei și Cehiei, la 16 august

Grupa a 8-a

Rușii s-au crezut la hochei

San Marino: San Marino - Rusia 0-7 (0-2)

Au marcat: Igor Dobrovolski '20 din 11 m, Luca Gobbi '37 autogol, Serghei Kiriakov '48, Igor Șalimov '49, Vladimir Besciastnik '59, Igor Kolivanov '64, Dmitri Cerișev '85. Asistență: 1.400 spectatori.

Deși pînă la pauză nu înscriseseră decît de două ori, rușii și-au luat rolul în serios în repriza secundă, cînd i-au umplut plasa de goluri portarului Benedettini, care nu mai știa, săracul, dacă evoluează într-un meci de fotbal sau de hochei (mai ales că apărătorii lui stăteau mai mult în fund decît în picioare după driblingurile năucitoare ale rușilor). Oricum, oaspeții și-au făcut un golaveraj "beton", care s-ar putea să-i ajute foarte mult în eventualitatea că nu vor prinde primul loc în clasamentul final.

Toftir: Ins.Feroe - Scoția 0-2 (0-2).

Au înscris: Billy McKinlay '25, John McGinlay '29. Asistență: 3.881spectatori.

În fotografie, rusul Igor Kolivanov

Clasamentul grupei:

1.Rusia	6	4	2	0	18-1	14
2.Scoția	7	4	2	1	12-3	14
3.Finlanda	6	4	0	2	15-7	12
4.Grecia	5	4	0	0	12-4	12
5.Ins.Feroe	7	1	0	6	5-24	3
6.San Marino	7	0	0	7	1-24	0

La 11 iunie se va juca partida Finlanda-Grecia.

Grupa a 4-a

Noi, cei din linia a doua

Vilnius: Lituania - Slovenia 2-1 (0-0)

Au marcat: Ramunas Stonkus '47, Arunas Suika '69, respectiv Primoz Gliha '82. Asistență: 6.000 spectatori.

Meci fără nici o importanță în disputa pentru obținerea calificării, orgoliile celor două echipe limitîndu-se la disputarea locurilor 3-4 în grupă. Trebuie remarcată, totuși, evoluția echipei lituaniene, care, fără a avea o "trupă" prea tare, au reușit deja trei victorii în actualele preliminarii.

Clasamentul grupei:

1.Croația	6	5	1	0	12-1	16
2.Italia	6	4	1	1	11-4	13
3.Lituania	6	3	1	2	6-5	10
4.Ucraina	6	2	1	3	4-8	7
5.Slovenia	6	1	2	3	6-7	5
6.Estonia	6	0	0	6	1-15	0

Următoarele partide: Estonia-Slovenia; Ucraina-Croația, la 11 iunie.

Grupa a 7-a

"Stoicikov și Kostadinov sînt din aur pur"

Sofia: Bulgaria - Germania 3-2 (1-2)

Au înscris Hristo Stoicikov '45, '66 ambele din penalty, Emil Kostadinov '69, respectiv Jürgen Klinsmann '18, Thomas Strunz '44. Asistență: 50.000 spectatori.

Bulgarii au avut puterea să revină de la 0-2, într-un meci spectaculos, în care au strălucit cei doi "stranieri" sofioți, Stoicikov și Kostadinov, acesta din urmă autor al ultimului gol și coautor la cel de-al doilea, cînd a fost faultat în careu. După partidă, străzile capitalei Bulgariei au fost invadate de fanii care au sărbătorit victoria asupra echipei Germaniei. "Bulgaria - campioană", "Sîntem cei mai buni din lume", "Stoicikov și Kostadinov sînt din aur pur" - erau sloganele cele mai des folosite miile de suporteri bulgari.

Antrenorul bulgar Dimităr Penev a declarat: "Am avut o echipă ceva mai tehnică, dar vremea nefavorabilă ne-a împiedicat să dominăm jocul. În partea a doua a meciului, șansa a fost de partea noastră".

Antrenorul german Berti Vogts a apreciat că un rezultat de egalitate ar fi fost mai corect vizavi de ceea ce s-a întîmplat pe teren: "Am fost sever sancționați de cele cîteva greșeli copilărești din apărare, dar vom continua lupta pentru calificare".

Cardiff: Țara Galilor - Georgia 0-1 (0-0)

A marcat Georgi Kinkladze '73. Asistență: 6.500 spectatori.

Deși se părea, după acel 1-1 realizat în deplasare cu Germania, că fotbaliștii galezi au ieșit din pasa neagră în care intraseră, golul lui Kinkladze vine să infirme această părere. Rush & Co. au preluat "lanterna" grupei și țin cu dinții de ea...

Chișinău: Moldova - Albania 2-3 (2-2)

Au înscris: Alexandru Curtianu '11, Serghei Kleșcenko '16, respectiv, Sokol Kushta '8, Arjan Bellai '26, Rudi Vata '72. Asistență: 7.000 spectatori.

În fotografie, Emil Kostadinov, unul dintre eroii partidei de la Sofia.

Clasament:

1.Bulgaria	6	6	0	0	18-4	18
2.Germania	6	4	1	1	12-6	13
3.Georgia	7	4	0	3	9-5	12
4.Albania	7	2	0	5	8-11	6
5.Moldova	7	2	0	5	7-18	6
6.Țara Galilor	7	1	1	5	6-16	4

Următoarele meciuri se vor disputa la 6 septembrie: Germania-Georgia, Țara Galilor-Moldova și Albania-Bulgaria.

Grupa a 6-a

Consternare la Belfast

Belfast: Irlanda de Nord-Letonia 1-2 (1-0)

Au înscris :Ian Dowie '44, respectiv Armands Zeiberlins '58, Vitalijs Astasjevs '62. Asistență: 6.000 spectatori. Nord-irlandezii n-au luat în serios avertismentul dat de letonieni sîmbăta trecută, cînd au pierdut greu (2-3) la Lisabona, s-au văzut prea repede învingători după reușita lui Dowie și - cînd se așteptau mai puțin - oaspeții le-au făcut cadou două goluri pe care n-o să le uite prea repede. Acest rezultat neașteptat îi scoate complet din cursa calificării pe nord-irlandezi, cu atît mai mult cu cît Portugalia și Irlanda lui Jackie Charlton nu par dispuse să facă favoruri.

Clasament:

1.Portugalia	6	5	0	1	17-5	15
2.Irlanda	6	4	2	0	13-1	14
3.Irlanda de N.	7	3	1	3	10-11	10
4.Austria	5	3	0	2	17-3	9
5.Letonia	7	2	0	5	6-16	6
6.Liechtenstein	7	0	1	6	1-28	1

Următorul meci se va disputa la data de 11 iunie, între reprezentativele Irlandei și Austriei

Preliminariile CE de tineret

Belgia - înfrîngere categorică

În preliminariile Campionatului European de tineret și ale Jocurilor Olimpice de la Atlanta, miercuri s-au disputat pe bătrînul continent cîteva partide deosebit de interesante.

La Copenhaga, după o partidă pe care a dominat-o categoric, Danemarca a învins Cipru cu 4-0 (2-0). Au marcat: Nonbo '36, Hoeyer '39, Jensen '50, Thomasson '78

Un rezultat surprinzător s-a înregistrat la Kavadarci, unde reprezentativa Macedoniei a surclasat mult mai bine cotata echipă a Belgiei cu scorul de 3-0 (2-0)

La Burnley, s-a înregistrat un scor normal, Anglia dispunînd de mai puțin experimentata echipă a Letoniei cu 4-0 (2-0). În acest fel, englezii au răzbunat într-o oarecare măsură rușinoasa înfrîngere suferită pe teren propriu de seniorii Irlandei de Nord în fața Letoniei.

În așteptarea turneului final al C.E. din 1996

■ *Paul Ince s-a transferat la Inter...*

Mijlocașul englez Paul Ince va juca în sezonul viitor la formația italiană Internazionale Milano - arată Reuter, care precizează că a fost semnat contractul preliminar între Manchester United și formația milaneză. "Înțelegerea nu este însă oficială, deoarece Paul Ince nu a semnat încă" a declarat un purtător al clubului italian. Președintele milanez, Massimo Moratti, nu și-a ascuns admirația pentru mijlocașul englez și a declarat de mai multe ori că este gata să plătească 11,2 milioane de dolari pentru a-l vedea în "curtea" lui Inter pe Ince.

■ *...iar italienii lui AC Milan se antrenează în China*

Într-un meci disputat la Shanghai, formația italiană AC Milan a dispus cu scorul de 4-1 de formația chineză Taiyangshen din Guangzhou - informează ziarul "Liberation Daily". Următorul meci al milanezilor va fi la Beijing, în timp ce formația Sampdoria Genoa va juca cu echipa reprezentativă a Chinei, tot la Beijing.

S.N.C.F.R.
REGIONALA C.F. IAȘI
vă oferă

Legături cu trenuri rapide specializate de transcontainere în ambele sensuri pe relațiile:

1. CRISTEȘTI JIJIA (pleacă la ora 15.44) - SOCOLA (pleacă la ora 17.29) - BACĂU (pleacă la ora 21.13) - BUCUREȘTI (sosește a doua zi la ora 8.00 în stația 16 FEBRUARIE) - și retur BUCUREȘTI (pleacă la ora 5.35) - SOCOLA (sosește la ora 17.59)
2. SOCOLA (pleacă la ora 18.53) - SUCEAVA - CLUJ NAPOCA EST (sosește a doua zi la ora 12.04) cu legături directe spre frontierele de stat Valea lui Mihai, Episcopia Bihor și Curtici.

Transportul combinat (auto - calea ferată - auto) oferă condiții maxime de siguranță și rapiditate la prețuri foarte avantajoase, pe principiul: "din curtea expeditorului, în curtea destinatarului".

Nu uitați, puteți folosi transportul feroviar, permanent, atît în trafic intern cît și internațional.

Relații la Divizia Comercială marfă Iași telefon/fax 032/142985 și la Biroul Marketing telefon 032/112090 interioare: 2192/2380/3127.

FRESCO
MADE IN ITALY

Reprezentanța
FRESCO
Iași
Str. Aleea Rozelor nr. 8
sc. B, et. II, ap. 12,
telefon/fax 132607

vă oferă
din stoc sau la comandă

- **CUPTOARE PIZZA**
- **VITRINE FRIGORIFICE**
- **DOZATOARE PENTRU SUCURI ȘI BERE**

Mami
O revistă pentru toate mămicile
Învață să mă îngrijești
Din cuprins:
O naștere ușoară
Bolile copiilor noștri
Armonia sexuală a cuplului
Mami
Rețete culinare
Bunica și nepoții
Zodiacul astrologic
Fericirea în căminul nostru

O PREMIERĂ ABSOLUTĂ ÎN PEISAJUL PUBLICISTIC NAȚIONAL!

Mami - o revistă pentru toate mămicile

Căutați-o la punctele de difuzare a presei!

LINK & NECOM
B-dul COPOU nr. 3 IAȘI
tel. 211570/18 Fax 112837, 270415

SISTEME ELCOM

486DX2/66MHZ	486DX2/66MHZ	486DX2/66MHZ
• VESA	• VESA	• VESA
• 256KG cache	• 256KG cache	• 256KG cache
• 4MB RAM	• 4MB RAM	• 4MB RAM
• 512KB video	• 512KB video	• 512KB video
• 3,5" FDD	• 3,5" FDD	• 3,5" FDD
• 365MB HDD	• 420MB HDD	• 535MB HDD
• mouse + pad	• mouse + pad	• mouse + pad
• 14" SVGA color	• 14" SVGA color	• 14" SVGA color
2.264.495 lei	2.308.214 lei	2.395.652 lei

Prețurile includ TVA.
GARANȚIE 24 LUNI.
LIVRARE DIN STOC!

SUCCESUL AFACERILOR dumneavoastră
prin
TINERETUL LIBER
Pentru reclame și anunțuri de mică publicitate vă puteți adresa
Companiei de Publicitate
NORD-EST
6600 Iași, str. Smîrdan, nr. 5
tel. 032/17.25.57, fax: 032/14.45.77

PANORAMIC

Tenis - Roland Garros

Graf - Sanchez - eterna finală

Prima finalistă a turneului de la Roland Garros este catalana de 23 de ani, Arantxa Sanchez Vicario. Campioana de anul trecut a eliminat-o pe japoneza Kimiko Date, 24 de ani, într-un meci la care au asistat 15 000 de spectatori. Printre aceștia s-au numărat și cei doi patrupezi ai Arantxei, numiți Roland și Garros. Partida nu a fost deloc ușoară. Date și-a surprins adversara cu forehand-uri la care favorita numărul 1 a rămas spectatoare. "Cred că este o jucătoare foarte bună, care poate deveni foarte periculoasă. Chiar dacă nici eu nu am jucat prea bine, am cîștigat punctele importante" a declarat Sanchez. Ea a avut probleme cu stomacul pe tot parcursul turneului, dar speră să fie refăcută complet pentru finala de sîmbătă, cînd va încerca să cucerească al patrulea titlu de Grand Slam din cariera sa. Arantxa Sanchez a mai cîștigat internaționalele Franței în 1989 și 1994 și US Open anul trecut.

În cealaltă semifinală: Steffi Graf - Conchita Martinez 6-3, 6-7, 6-3. Partida a durat două ore și 33 de minute.

Prima manșă a finalei Cupei Italiei

Juventus - Parma 1-0

Unicul gol al primei manșe a Cupei Italiei, dintre formațiile Juventus Torino și AC Parma, a fost marcat de Sergio Porrini în minutul 11. Partida retur este programată la Parma, pe 11 iunie.

La C.M. de fotbal feminin

Japonia a învins Brazilia

Campionatul Mondial de fotbal feminin: la Helsingborg: Japonia - Brazilia 2-1 (2-1) - Au macat: Akemi Loda '14 și '45, respectiv Tretinha '7; La Karlstad: Suedia - Germania 3-2 (0-2)

Au înscris: Malin Andersson '71 din penalty, Pia Sundhage '87, respectiv Bettina Wiegmann '9 din 11 m și Ursula Lohn '45.

Ciclism

Turul Dauphine Libere

A treia etapă a turului ciclist "Dauphine Libere" - 36,5 km contracronometru - a fost cîștigată de spaniolul Moguel Indurain, cu timpul de 44: 41,872.La 1:08 l-a urmat britanicul Christopher Boardman, iar francezul Thierry Marie a sosit al treilea, la 1,:55. Clasamentul general:

1. Miguel Indurain (Spania) - 10h22:46; 2. Christopher Boardman (Marea Britanie) - la 1:04; 3. Thierry Marie (Franța) - la 1:52; 4. Armand De Las Cuevas (Franța) - la 2:26.

Rivalitate atletică

Dennis Mitchell îl provoacă pe Christie!

Americanul Dennis Mitchell a declarat că intenționează să îl detroneze pe britanicul Linford Christie, la IAAF Golden Gala, care va începe astăzi la Roma. Pentru proba de 100 m organizatorii italieni au organizat curse separate, pentru ca cei doi sprinteri să nu se întîlnească chiar de la începutul sezonului. "Nu știam de acest lucru. Mie nu-mi pasă împotriva cui alerg. Nu sînt într-o formă excelentă, dar singura posibilitate de a fi într-o formă foarte bună este să concurezi" a declarat americanul. La olimpiada din 1992, alergătorul american a cucerit medalia de bronz, la fel ca și la Campionatul Mondial de atletism din anul următor. Mitchell și Linford își vor disputa suprematia în probele de 100 și 200 m.

Ca la noi, și la alții

Atleții bulgari nu au bani pentru antrenamente

Atleții bulgari se confruntă cu mari dificultăți financiare în încercarea lor de a ajunge la Olimpiada de la Atlanta, din 1996. Numai pentru antrenamentele din acest an, Federația Bulgară de Atletism (BOC) ar mai avea nevoie de încă 1,5 milioane de dolari. "Pînă acum am primit 1,8 milioane de dolari pentru cei 127 de sportivi care vor concura la Atlanta la 18 discipline" a declarat președintele BOC, Ivan Slavkov. Considerînd sportul un bun instrument de propagandă, regismul comunist a investit mulți bani și resurse în acest domeniu, dar după căderea sistemului, sportul și-a pierdut statutul privilegiat. "În ultimii ani guvernul nu s-a mai interesat de sport, astfel încît am ajuns într-o situație disperată" a declarat Slavkov, ginerele fostului președinte al Bulgariei, Todor Jivkov.

Finala N.B.A.

Houston a cîștigat prima partidă

Orlando - Houston 118-120. Marcatori: Hakeem Olajuwon 31 puncte, Clyde Drexler 23 puncte, Kenny Smith 23 puncte de la Houston Rockets, respectiv Shaquille O'Neal 26 puncte, Anfernee Hardaway 26 puncte, Nick Anderson 22 puncte.- Finala Campionatului profesionist american de baschet se joacă după sistemul cel mai bun din 7 meciuri.

Din cauza cancerului

Un jucător american de base-ball a suferit un transplant de ficat

Mickey Mantle - un fost superstar al baseball-ului american - a suferit ieri un transplant de ficat la Centrul Medical al Universității Baylor. El suferea de cancer la ficat de mai multă vreme, iar transplantul era singura soluție pentru a-i salva viața. În vîrstă de 63 de ani, Mantle a fost jucător între anii 1951-68 la echipa New York Yankee. El a avut o carieră strălucită, în pofida a numeroase accidentări suferite, încununată de admiterea sa în "Hall of Fame". Viața dezordonată pe care a dus-o, în special dependența de alcool, și-a pus amprenta asupra sănătății sale. "Acum el regretă modul său de viață, își recunoaște greșelile și consideră că ceea ce i s-a întîmplat trebuie să constituie un exemplu negativ pentru toți tinerii sportivi" a declarat la o conferință de presă, avocatul său, Roy True. Conform unor surse ale clinicii din Baylor, fostul jucător are un moral ridicat, declarîndu-le medicilor că: "Am fost un luptător. Voi fi întotdeauna un luptător. Nu am de gînd să mă dau bătut".

Mîine, meci mare în Copou

"Arcul și săgeata" se destăinuie

■ *calificarea la baraj depinde, în mare măsură, de doi "Adriani": Dobrea și Kerezsy!*

Febra meciului cu Cetatea începe să se facă simțită din ce în ce mai mult. Pe stradă, în tramvai sau pe terase, discuțiile alunecă, invariabil spre această partidă decisivă. "Cestiunea arzătoare" e cine va rezolva problema celor (minimum) două goluri necesare atingerii obiectivului de participare la baraj. Principalii "suspecți" în această direcție sînt cei doi Adrian: Kerezsy și Dobrea, adică "arcul și săgeata". Noi sperăm ca arcul să fie cît mai întins, iar săgeata cît mai ascuțită!

Kerezsy solicită sprijinul publicului

- Adrian Kerezsy, cum crezi că s-a comportat F.C. Lynx pînă acum?

- Avînd în vedere începutul mai greoi de campionat, cu două egaluri acasă (cu Selena și Bucovina), cred că echipa a intrat, totuși, pe un făgaș normal, avînd evoluții bune atît acasă, cît și în deplasare. Cu toate că, la începutul sezonului nu am avut un obiectiv clar, speranțele de promovare s-au aprins după cazul Brăila. De atunci, atît factorii de decizie, cît și jucătorii și-au schimbat optica în bine...

- Cum vezi partida de mîine?

- De aproape o lună, de la sentința definitivă asupra Brăilei, ne gîndim numai la meciul cu Cetatea. Obiectiv vorbind, cred că va fi un meci greu, nu datorită faptului că Cetatea ar fi o superechipă ci la ideea că echipele mici se mobilizează exemplar la meciurile cheie. Un atu important al nostru ar putea fi publicul care cred că va veni în număr foarte mare și, măcar acum, ar trebui să fie al doisprezecelea jucător al nostru. Nu am pretenția să avem o galerie ca a Rapidului, dar, indiferent cum vor evolua lucrurile în teren, suporterii trebuie să ne ajute să trecem peste momentele grele. Măcar de data aceasta!

- La 34 de ani, cît crezi că vei mai putea juca?

- Sper să mai joc încă două campionate, dar în Divizia Națională. De aceea, sper să trecem cu bine și peste barajul pentru D.N., la care aș prefera ca adversar pe F.C. Brașov. După aceea, mă voi orienta spre meseria de antrenor, mai întîi la copii și juniori.

Nord-Est
grup de presă

Dobrea promite cel puțin două goluri

- Adrian Dobrea, care este pulsul echipei?

- În ciuda tinereții majorității coechipierilor, am mare încredere în ei. Ne-am pregătit cu ardoare pentru atingerea acestui obiectiv de calificare la baraj și toată lumea crede în posibilitățile noastre.

- Crezi că vei repeta evoluția din meciul cu Brăila?

- În ciuda faptului că singurul jucător cu experiență de la mijlocul terenului este Kerezsy, sînt convins că cei ce vor juca în avanposturi vor beneficia de multe mingi utile care sper că vor fi valorificate din plin. Înaintea meciului cu Brăila am pronosticat că voi da două goluri și ați văzut ce-a ieșit. Pentru această partidă dau același pronostic, dar nu mă voi supăra dacă am să mă înșel ca atunci. Oricum cred că vom cîștiga la patru goluri diferență. Pentru aceasta avem însă nevoie să simțim publicul alături de noi, mai ales în momentele grele. Sper că ieșenii au început să prindă din nou gustul fotbalului.

- Cum vezi viitorul echipei?

- În primul rînd, dacă vom ajunge la baraj mi-aș dori foarte mult să jucăm cu Sportul Studențesc, al cărui lot de jucători este sub valoarea noastră. În cazul în care vom promova în D.N., vom avea nevoie de o susținere materială corespunzătoare, pentru că valoare am demonstrat că avem. Chiar și în cazul ratării promovării anul acesta, dacă vom avea sponsori pe măsură, în campionatul viitor voi rămîne la Iași și vom încerca s-o luăm de la capăt. În cazul în care nu mai rămîne nimeni la echipă, voi fi nevoit să mă transfer, deși n-o doresc.

Nord-Est
grup de presă

Ultimele noutăți de la F.C. Lynx Iași

■ Doctorul Emil Iacob ne-a declarat că întregul lot este apt de joc. Bineînțeles, reamintim că va lipsi Căunei, dar nu din motive medicale.

■ Se pare că sîmbătă mingea cu care se va juca va fi un superb "Adidas" trimis din Canada săptămîna aceasta de către un constant suporter al fotbaliștilor ieșeni, Dan Melinte, colaborator al ziarului "Monitorul".

■ Brigada de arbitri care va conduce partida F.C. Lynx - Cetatea Tg. Neamț va fi compusă din C. Gheorghe, G. Banu și G. Biziniche. **(Grupaj realizat de Ovidiu MINEA)**

Judo

"Avem un antrenor incompetent la lotul național!"

■ *este părerea fostului ieșean Toma Mihalache*

Foarte mulți iubitori ai sportului din Iași își amintesc cu plăcere de anii de glorie '70-'80 ai judoului ieșean și, bineînțeles, de unul dintre marii performeri ai acelei perioade, ***Toma Mihalache***. Actualul antrenor al echipei Bucur București, care s-a aflat în aceste zile în Iași pentru un stagiu de pregătire al echipei sale ce l-a urmat pe cel de la Chișinău, s-a născut în 1955 și a început practicarea acestui sport pe 8 octombrie 1971 sub îndrumarea antrenorului ***Constantin Bordea***. Fiind încă junior, la doar 6 luni după ce a pășit pentru prima dată pe tatami, a reușit cîteva victorii convingătoare împotriva unor seniori bine cotați, la un turneu disputat la Focșani. Ca sportiv al Politehnicii Iași, a fost vicecampion internațional de tineret al României, în 1973, medaliat cu bronz la Campionatele Internaționale individuale de la Arad, tot în 1973, campion internațional de seniori (!), în 1974 campion național cu echipa de juniori, în 1973, avînd alături pe Eugen Spătărel (63 kg), Ion Moraru (85 kg) și Nicu Nechifor (+85 kg). În 1974, la Internaționale își amintește cu plăcere că l-a învins în finală pe Cornel Roman, ceea ce a fost considerată o mare surpriză. A urmat însă plecarea la București...

- D-le Mihalache, cum a fost cu plecarea la București?

- În 1975 am devenit campion național pentru Poli Iași. Urma să fiu încorporat și aș fi vrut să plec la Dinamo Brașov, însă Dinamo București, care era "club-tată" al Brașovenilor a reușit să mă ia acolo. În 1977, după cutremurul de pe 4 martie, am revenit la Iași, terminînd armata. Am amintit de cutremur, pentru că în situația de atunci, cu toate intervențiile și cu toată bunăvoința d-lui Bordea, nu s-a putut rezolva mai nimic în privința unei locuințe, adică am primit doar un pat în cartierul studențesc Tudor Vladimirescu. În aceste condiții, mentorul meu, dl. Bordea, a fost de acord să plec unde găsesc condiții mai bune. În perioada revenirii la Iași am fost, în afară de sportiv de performanță, angajat ca instructor sportiv la grupele de copii, cu un salariu lunar de 1440 lei. Venirea antrenorului Lucian Sabin de la Arad la Dinamo București a fost hotărîtoare pentru decizia mea de a pleca în Capitală.

- Au urmat apoi alte performanțe, sub culorile clubului Dinamo...

- Da, dar ca să rezum, vă pot oferi întregul bilanț. Consider că cel mai bun rezultat a fost clasarea pe locul III la C.E. de seniori disputat la Bruxelles, în 1979. Am fost de zece ori campion național, de șase ori campion internațional al României, de trei ori campion balcanic și am cîștigat cîteva turnee în străinătate, printre care și Dinamoviada, toate foarte puternice. În '76, '77 și '81 am obținut locul 5 la Campionatele Europene.

- Dintre adversarii întîlniți, care v-au pus în mod deosebit probleme?

- La Iași, am avut o foarte serioasă concurență din partea lui Adrian Hazincop, cu care luptam la aceeași categorie. Pe plan internațional ar fi dublul campion mondial Ultsch, din fosta R.D.G., care m-a bătut de trei ori, dar și eu am reușit o victorie, apoi francezul din părinți armeni Tchuluian, sîrbul Ubadov și mai ales marele campion european Brian Jacks, englez care fuma și bea ca un turc. Pentru el, termenul de viață sportivă nu exista!

Cu acest judoka m-am întîlnit o singură dată, dar pe urmașul său britanic la categorie, negrul Shulley, l-am bătut de l-am snopit, decizie WAZARI-AWASATE-IPPON.

- Domnule Mihalache, ca vechi membru al Biroului Federal, cum vedeți situația actuală a judo-ului în România?

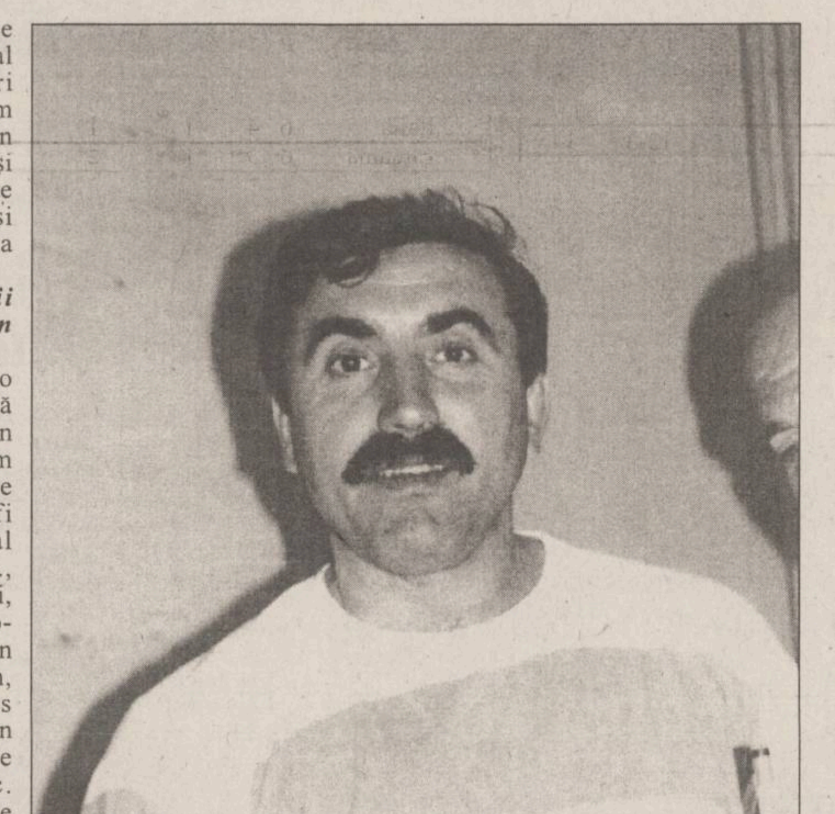

- Pentru lotul național, urmează o perioadă de refacere, iar apoi pregătire intensă în vederea C.M. din Japonia, de la sfîrșitul lui septembrie. Acolo se punctează pentru calificarea la J.O. de la Atlanta 1996. După catastrofalul pentru noi Campionat European, nu cred că avem șanse prea mari. Ne batem joc de adevărații antrenori de judo, iar antrenor principal la lot este Radu Abălaru, care a făcut acest sport mai mult teoretic, iar practic doar în studenție, fără competiții importante și fără rezultate. Nu greșesc dacă afirm că îi tremurau pantalonii cînd intra pe tatami. L-am văzut la antrenamente, am văzut cum se comportă cu sportivii, cu el nu se pot obține performanțe. În acest timp, Mircea Frățică, pe care toți oamenii adevărați de judo îl apreciază atît ca fost sportiv, cît și ca antrenor, este secundul lui Abălaru. Nu este corect! Probabil că secretarul Federației, Mircea Gavra, îl ține pe Abălaru în brațe, pentru ca apoi, în calitate de fost antrenor al echipei naționale să fie rugat să revină la lot. Dar sîntem în 1995 și nu pricep cum de nu-și dă seama că este depășit! **(A consemnat George ANGHEL)**

Box juniori

Ring Iași '95 - o competiție de anvergură

Astăzi se dă startul unei importante competiții pentru juniori, singura recunoscută oficial de Federația Română de box, Ring Iași '95. Așa cum am promis în articolul anterior, revenim cu programul oficial, stabilit de organizatori, D.J.T.S. Iași. Astăzi, de la ora 10,30, are loc ședința tehnică, la Cabinetul Metodic de la Sala Polivalentă, unde, în premieră, se organizează această competiție. În aceeași zi, de la ora 16,00, are loc prima gală. Mîine, de la aceeași oră, are loc gala a doua, iar finalele le puteți urmări duminică, începînd cu ora 10,00. Lotul național de juniori I, care peste o săptămînă pleacă la C.E. din Germania, va sosi în componență completă. **(G.A.)**

Pronosport

■ *concursul din 11 iunie 1995*

1. Acireale - Cosenza (pauză) X.

Acireale - locul 17, 38 p; Cosenza - locul 15, 42 p. Acireale are nevoie de puncte ca de aer, dar un meci se poate cîștiga și în repriza a doua...

2. Acireale - Cosenza (final) 1.

Nici Cosenza nu stă bine în clasament.

3. Ancona - Perugia 1,X.

Ancona - locul 6, 55 p; Perugia - locul 7, 54 p. Ambele echipe s-au gîndit, la un moment dat la promovare, dar au lăsat-o pe anul viitor...

4. Atalanta - Salernitana 1,X,2.

Atalanta - locul 4, 63 p; Salernitana - locul 5, 61 p. Cel mai interesant meci al rundei. Cine cîștigă, pleacă în A. Gazdelor le ajunge și egalul...

5. Como - Chievo 1,X.

Como - locul 19, 32 p; Chievo - locul 13, 43 p. Como a pierdut trenul, dar puțină ambiție tot mai are, mai ales față de o fostă colegă de C1.

6. Lucchese - Piacenza (pauză) X.

Lucchese - locul 16, 39 p; Piacenza - locul I, 71 p. Pînă la pauză se pot întîmpla multe...

7. Lucchese - Piacenza (final) 1,X.

Lucchese, cu o victorie, și-ar asigura încă un an în serie B, dar Piacenza este mult mai bună...

8. Pescara - Palermo X.

Pescara - locul 14, 43 p; Palermo - locul 11, 44 p. Egalitate de valoare între aceste două formații, care, probabil, vor încheia campionatul în nota dominantă a Diviziei B.

9. Udinese - Fidelis Andria 1.

Udinese - locul 2, 67 p; F. Andria - locul 12, 44 p. Gazdele revin pe merit în primul eșalon, iar o victorie în ultima etapă ar mulțumi deplin pe tifosi.

10. Venezia - Lecce 1.

Venezia - locul 9, 47 p; Lecce - locul 20, 24 p. Oaspeții au trecut fulgerător peste serie B, în sens negativ.

11. Verona - Ascoli 1.

Verona - locul 10, 45 p; Ascoli - locul 18, 34 p. Veronezii nu reușesc să se desprindă de mijlocul clasamentului în nici un chip, titlul obținut cîndva fiind mai degrabă un accident.

12. Vicenza - Cesena (pauză). 1,X.

Vicenza - locul 3, 65 p; Cesena - locul 8, 51 p. Vicentinii au reușit, în sfîrșit, să intre în A, așa că s-ar putea să trateze jocul mai ușor...

13. Vicenza - Cesena (final) X. Cesena nu și-a realizat planul promovării, dar o răzbunare nu ar strica...

Firmă
comerț en gros
angajează
AGENȚI
COMERCIALI
pentru
județul Iași.
Cîștiguri
nelimitate!
Curriculum vitae și foto
la CP 229, OP 12, București.

STIMOROL
ORIGINAL Chewing Gum
Tel. 250200
THE ORIGINAL STRONG TASTE
Mult succes fotbaliștilor ieșeni
în meciul de mîine!

Log-Soft s.r.l.
Calculatoare SALIENT
Imprimante EPSON, STAR, SEIKOSHA
Fax-uri și copiatoare TOSHIBA
Consumabile
NOU!!
Calitate superioară la prețuri avantajoase
SUNAȚI CHIAR ACUM!
Str. A. Panu 2A, IAȘI, telefon 032-21.11.30, fax 032-13.77.66

Fiind un sistem
de folosință
îndelungată,
trebuie să-l alegeți
pe cel mai
BUN.
Electric Puls
Interfoane
de acces
cu cartelă
GARANȚIE
minim 12 luni
ELEGANT
FIABIL
SIGUR
AUDIȚIE
IMPECABILĂ
☎ 032-213284

timpul înseamnă bani
M.V.D.
FIRMĂ SPECIALIZATĂ
ÎN CONSULTING
asigură:
■ constituirea S.C. cu capital românesc și mixt (S.R.L., S.N.C., S.A.) în regim de urgență; înregistrare la Administrația Financiară, cod fiscal; obținerea avizului de funcționare de la Primăria Iași;
■ constituire (înregistrare) filiale;
■ acte adiționale, mențiuni (lărgirea obiectului de activitate, asocieri, retrageri, cesiuni, majorări capital, puncte de lucru, radieri, dizolvări societăți).
Hotel Unirea
camera 107.
Telefon 032/21.22.99,
orele 10.00-20.00

ȘTIRI INTERNE

Bursa de Valori se va deschide la sfîrșitul lunii iunie

Bursa de Valori București se va deschide în ultima decadă a lunii iunie, dar nu se știe încă data cînd vor începe efectiv tranzacțiile, a afirmat Mugur Isărescu, guvernatorul BNR, după discuția avută joi la Senat cu reprezentanții Comisiei de buget-finanțe. "Începerea tranzacțiilor depinde de foarte mulți factori și nu putem preciza data. Nimeni nu poate da un răspuns clar", a declarat Isărescu.

Ministerul Muncii se așteaptă ca rata șomajului să crească anul acesta

Rata șomajului din România a scăzut în mai la 10,3%, de la 10,5% în aprilie, a anunțat joi Ministerul Muncii, citat de REUTER. Numărul total al șomerilor s-a ridicat în mai la 1,151 de milioane de persoane, față de 1,183 de milioane de persoane, în aprilie. Surse ale ministerului au afirmat că se așteaptă ca șomajul să crească la 14,2% în acest an, de la 10,9% în 1994, dacă România va face progrese în aplicarea planurilor de privatizare și restructurare.

Polonia își protejează investitorii

Guvernul polonez intenționează să introducă o taxă de 20% pe acumularea de capital, începînd cu anul 1998, informează REUTER. Un comunicat oficial dat publicității joi, la Varșovia, precizează că de la această taxă vor fi scutiți investitorii pe termen lung, precum și cei care își investesc cîștigurile în bonuri de tezaur pe termen scurt. Noua taxă, aprobată miercuri seara de Consiliul Economic Guvernamental (KERM), va fi plătită separat față de impozitul pe venit. În aceeași ședință, KERM a decis să mențină actualele trepte valorice ale impozitului pe venit (21, 33 și 45%), însă nu a stabilit plafoanele la care se vor aplica aceste trepte. Ambele propuneri ale KERM trebuie aprobate de plenul guvernului, după care vor fi înaintate în Parlament ca prevederi ale proiectului de buget pe 1996.

Mugur Isărescu consideră că problemele privind finanțarea externă a României se vor rezolva

Guvernatorul BNR, Mugur Isărescu, este optimist în privința derulării în continuare a acordului de împrumut stand-by încheiat cu FMI. "Sperăm ca în iulie-august să rezolvăm problemele pe care le avem nu atît cu FMI, cît cu Banca Mondială", a declarat joi, la conferința de presă, guvernatorul BNR. Isărescu a recunoscut că mai sînt anumite chestiuni de rezolvat, care nu țin de reforma macroeconomică, ci de organizarea instituțională - apariția Bursei de Valori - și legislativă - întîrzierea adoptării Legii de accelerare a privatizării și a Legii insolvabilității comerciale (Legea falimentului). Guvernatorul a apreciat că, față de anii precedenți, programele de finanțare cu Banca Mondială și cu FMI "se vor desfășura fără nici un fel de probleme". Mugur Isărescu consideră că presa face prea multă vîlvă în jurul relației României cu FMI, care a devenit aproape o obsesie.

Bancă de date destinată tinerilor

La Brașov a devenit funcțional Centrul de Informare-Documentare pentru Tineret "Infotin-Bratin". Organizat prin intermediul Biroului pentru Tineret al Oficiului județean pentru Tineret și Sport, centrul face parte dintr-un proiect de anvergură națională lansat de Ministerul Tineretului și Sportului. Banca de date pusă astfel la dispoziția tinerilor din județ este structurată pe 10 domenii: învățămînt, meserii, relații de muncă, relații sociale, timp liber, sănătate, sport-turism și Mondotin (Relații internaționale). Accesul la informațiile solicitate este posibil și pe cale telefonică. Primele trei zile de funcționare ale centrului indică ca zonă de maxim interes informațiile legate de locuri de muncă și cursuri extrașcolare.

Contrar înțelegerilor cu organismele financiare internaționale, în România a început

Ofensiva centralizării

Inițiative recente ale Guvernului român conduc la ideea că puterea actuală a pornit o adevărată ofensivă a centralizării și recuceririi monopolului de stat în cîteva domenii cheie ale economiei românești. Acțiunile contravin înțelegerilor semnate de Guvernul României cu organismele financiare internaționale: FMI și Banca Mondială, din cauza nerespectării protocoalelor menționate, România poate pierde împrumuturi externe importante.

■ *Păstrarea monopolului în loc de restructurare*

Premierul român s-a pronunțat recent pentru păstrarea monopolului statului și întărirea regiilor autonome, ceea ce contravine celor convenite cu FMI și Banca Mondială. Afirmațiile premierului au fost făcute la Cîmpulung-Moldovenesc, în cadrul unei campanii de ridicare a diverselor localități la rang de municipiu.

Reamintim că în Memorandumul cu FMI era prevăzută, pentru noiembrie anul trecut, restructurarea a 50 de regii, etapă importantă care a început cu mare întîrziere. În opinia premierului, regiile trebuie să rămînă sub controlul statului, deoarece - susține primul ministru - lipsa oricărei supravegheri ar duce la o creștere spectaculoasă a prețurilor, care ar afecta nivelul de trai al populației. Așadar, potrivit celor declarate ferm de primul ministru, politica economică a Guvernului urmărește clar păstrarea monopolului.

■ *Guvernul acaparează extracția petrolului și turismul montan*

În afară de aceasta, Executivul vizează și recentralizarea unor domenii-cheie. Recent a fost adoptat, într-o ședință de guvern, proiectul legii de înființare a așa-numitei Societăți Naționale a Petrolului - PETROM. Această supercentrală ar urma să înglobeze o regie autonomă și peste 100 de societăți comerciale, dintre care 10 rafinării, societăți de foraj-extracție, firme de import și export, institute de cerectare-proiectare, societăți de transport, comercializare și distribuție, inclusiv PECO, depozite de produse petroliere.

Conform declarațiilor date de purtătorul de cuvînt al Executivului, PETROM ar fi obiect exclusiv al proprietății publice a statului, constituindu-se prin preluarea de la FPS a cotei de 70% din capitalul total al societăților astfel reunite.

Aceasta nu este singura inițiativă de acest gen; în urmă cu cîteva zile, Ministerul Turismului a inițiat un proiect de hotărîre de guvern care are în vedere înființarea Regiei Autonome de Exploatare a Cabanelor Montane din România. În patrimoniu regiei vor fi trecute 57 de cabane, marea majoritate aflate la peste 1200 m înălțime. Analiștii economici consideră că astfel va fi frînată considerabil privatizarea în turism, aducîndu-se astfel prejudicii economiei naționale.

■ *România riscă să piardă următoarele împrumuturi externe*

Este clar că deținînd controlul, Guvernul va putea stabili prețurile, ceea ce înseamnă o nouă nesocotire a acordurilor internaționale semnate de guvern, potrivit cărora prețurile se fixează prin mecanisme ale pieței libere. În aceste condiții este încălcat și principiul concurenței libere, prevăzut, și el în acordurile semnate de Executiv.

Acțiunile menționate nu au rămas fără ecou. Recent, specialiștii Băncii Mondiale au fost nemulțumiți de inițiativa înființării unei noi societăți controlate de stat: Societatea Națională a Petrolului, considerînd că este "în totală contradicție cu principiile de bază ale programului susținut prin proiectul FESAL". Și, totuși, guvernul a aprobat proiectul acestei legi, cu riscul de a pierde cei 250 de milioane de dolari prevăzuți în acordul FESAL și amînați deja din decembrie.

Într-un clasament al "gradului de libertate economică"

România se află pe locul 81 din 101 țări

■ *țara noastră a obținut cele mai proaste note la politica monetară și piața neagră*

Heritage Foundation din USA a realizat un studiu asupra a 101 țări din toate continentele pentru a exprima gradul de libertate economică, acesta fiind un instrument folosit în aprecierea mediul economic în care se urmează să se facă investiții. Pentru determinarea poziției unei țări în asamblul comunității internaționale au fost utilizați 10 indicatori. Pentru cei zece indicatori au fost acordate note pe o scală de la 5 la 1.

Notele obținute de România la cei zece indicatori au fost: politici comerciale - 1, politici fiscale - 4,5, consum guvernamental - 3, politica monetară - 5, influxuri de capital - investiții străine - 2, politica bancară - 3, controlul salariilor și prețurilor - 2, dreptul de proprietate - 4, reglementarea instituțională - 4 și piața neagră - 5. Din studiul realizat reiese că cele mai proaste note obținute de România au fost la politica monetară și piața neagră.

Pe baza acestor notații, România a obținut un scor mediu de 3,55, ceea ce o plasează pe locul 81, în rîndul celor 101 piețe urmărite. Țările est-europene, care se plasează în acest clasament înaintea României, sînt Cehia - 12 puncte, Estonia - 17, Slovacia - 29, Ungaria - 31, Polonia - 62, Rusia - 73 și Bulgaria - 74, iar după, Belarus - 83, Ucraina - 92 și Moldova - 94.

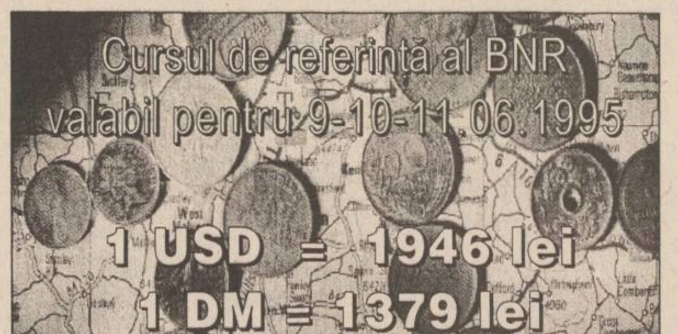

Cursul de referință al BNR valabil pentru 9-10-11.06.1995

1 USD = 1946 lei

1 DM = 1379 lei

Cursul de schimb al principalelor valute valabil pentru data de 9.06.1995

Casele de schimb valutar	Dolar SUA		Marca germană	
	C	V	C	V
Banca Agricolă (tel. 112627)	2000	2050	1425	1475
Banca Română pentru Dezvoltare (tel. 211340)	1955	2021	1384	1431
Banca Dacia Felix (tel. 145125)	2000	2150	1400	1520
Credit Bank (tel. 117591)	2010	2050	1435	1455
Banca Română de Comerț Exterior (tel. 145555)	1990	2040	1408,85	1444,25
Casa de schimb "Edmond" (tel. 115309)	2000	2100	1430	1500
Casa de schimb "Italian" (tel. 213123)	2030	2100	1430	1490
Casa de schimb "Higeco" (tel. 112035)	2055	2100	1450	1499

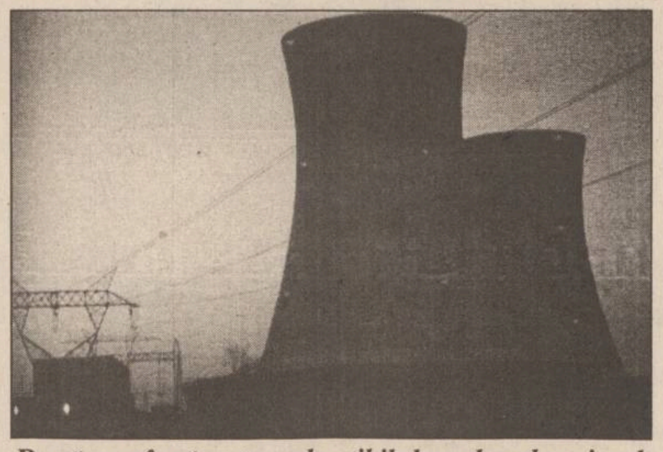

După ce a încărcat combustibilul nuclear la primul reactor al centralei atomice de la Cernavodă

România s-a obligat să garanteze securitatea instalațiilor nucleare

România a semnat, miercuri, Convenția internațională privind garantarea securității la instalațiile nucleare, transmite REUTER. Semnarea Convenției, la sediul din Viena al Agenției Internaționale pentru Energie Atomică (AIEA), a urmat încheierii, marți, a acțiunii de încărcare a combustibilului nuclear la primul reactor al centralei atomice de la Cernavodă, acțiune supravegheată de experți ai AIEA. Directorul general al AIEA, Hans Blix, a declarat că aderarea României la Convenția privind securitatea nucleară demonstrează seriozitatea Bucureștiului în respectarea normelor internaționale în materie de protecție a securității centralelor atomice. România este, de asemenea, semnatară a Tratatului privind neproliferarea nucleară.

Deficitul contului curent al României a crescut semnificativ

■ *acest lucru ar putea avea efecte negative asupra echilibrului macroeconomic precar*

Deficitul contului curent al României a crescut la 433 milioane dolari la sfîrșitul lunii martie, de la 165 milioane dolari la finele lunii februarie și 93 milioane în primul trimestru al anului trecut, relevă buletinul statistic lunar al Băncii Naționale a României.

Această creștere spectaculoasă se datorează deteriorării balanței comerciale, care a înregistrat un deficit de 395 milioane dolari la sfîrșitul lunii martie, față de 170 milioane dolari la sfîrșitul lunii precedente și 63 milioane în primul trimestru din 1994. Conform sursei citate, sporirea deficitului balanței comerciale este un rezultat al creșterii economice, în speță aprecierii reale a monedei naționale, care a determinat o expansiune excesivă a valorii importurilor.

BNR apreciază că fragilul echilibru macroeconomic al României ar putea fi afectat de continua creștere a deficitului de cont curent, finanțat în cea mai mare parte din rezervele valutare ale sistemului bancar. Valoarea acestor rezerve s-a cifrat, în luna martie, la echivalentul a 2,9 luni de importuri, față de echivalentul a 4 luni, în ianuarie.

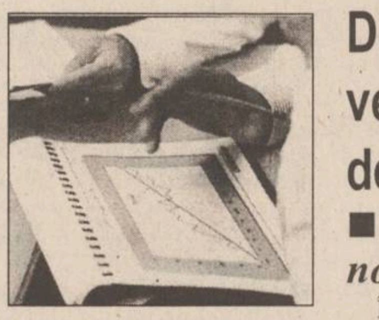

Banca Comercială Română reduce dobînzile la împrumuturile acordate

Banca Comercială Română (BCR) a redus, începînd cu 5 iunie a.c., dobînzile la împrumuturile acordate clienților băncii. La creditele curente pe termen scurt dobînda este de 46% pe an, iar la cele pe termen mediu și lung, de 49% pe an. Această dobîndă se practică în relațiile cu clienții fără datorii restante, către bancă sau a căror vechime a datoriilor nu depășește 30 de zile. La creditele pentru producția exportului și exportul propriu-zis, dobînda este de 38% pe an, cu 8 puncte procentuale mai mică decît dobînda de bază la creditele curente. Începînd cu 5 iunie a.c., BCR acordă credite unităților economice din cadrul COMPPIL și societăților comerciale care achiziționează și prelucrează lîna, cu o dobîndă de 40% pe an. La creditele curente de investiții, ce se acordă asociațiilor salariaților și membrilor conducerii societăților care se privatizează conform Legii nr. 77/1994, dobînda percepută variază între 43% și 45% pe an. Determinarea nivelului dobînzii în limitele stabilite se va efectua pe bază de negociere cu clienții, în funcție de performanțele economico-financiare ale societăților care se privatizează în condițiile legii amintite, se arată într-un comunicat al BCR.

Piețele financiare din Europa de Est, favorizate în 1995 de declinul economic al Americii Latine

■ *calculele specialiștilor ignoră România și Bulgaria*

Noile piețe financiare (emerging markets - EM) din Europa Centrală și de Est au început să beneficieze de declinul financiar al Americii Latine, comentează economiștii occidentali. Odată cu reculul piețelor financiare din țările Americii Latine, investitorii au început să se reorienteze către alte zone ale lumii pentru a-și plasa fondurile. Chiar și Rusia, a cărei economie a intrat în cădere liberă începînd din 1991, va înregistra, potrivit estimărilor, o scădere a PIB cu numai 6% în 1995, după prăbușirea de 15% în 1994, iar oficialitățile consideră că economia va reîncepe să crească din 1996.

"Întrevedem un potențial semnificativ pentru exporturile Poloniei, Cehiei, Slovaciei și Ungariei în Rusia, dat fiind că, în fine, reculul economiei ruse este aproape de sfîrșit", se apreciază într-un studiu elaborat de experți de la Baring Securities, citat de REUTER. Studiul prevede o creștere cu 4% a economiei cehe în 1995, o stagnare a economiei ungare după creșterea de 3% în 1994, o creștere cu 3,5% a celei slovace după 4,7% în 1994, iar pentru Polonia prevede cea mai înaltă rată de creștere din Europa - 6% în 1995 după 5,5% în anul precedent. Interesul economiștilor ocolește România și Bulgaria în care trecerea la economia de piață, inclusiv constituirea piețelor financiare este mult mai greoaie în comparație cu celelalte.

Față de statele estice menționate anterior, America Latină va cunoaște o expansiune de numai 1,8%, insuficientă pentru a oferi garanții de risc investitorilor, situație la care se adaugă incertitudinile de ordin social și politic cu care se confruntă statele regiunii.

Concluzia experților este că, așa cum Asia va cîștiga pe seama "aterizării" (line sau nu) a economiei SUA, Europa de Est va cîștiga pe seama Americii Latine. În ciuda veștilor bune, însă, afluxul de capital către Europa de Est va continua să fie doar de ordinul sutelor de milioane de dolari, în timp ce sumele pompate în America Latină prin intermediul fondurilor mutuale americane în 1993 și 1994 s-au ridicat la miliarde de dolari. Conform revistei "Forbes", din cele 92 miliarde dolari investite în EM din întreaga lume în 1993, 74% au revenit piețelor financiare latino-americane, în timp ce în 1994, investițiile în EM din Europa de Est nu au depășit 500 milioane dolari. Experții consideră că activitatea piețelor est-europene va fi alimentată mai mult din repatrierea capitalurilor autohtone decît din investiții străine. "Există capital rusesc în valoare de peste 40 miliarde dolari plasat în străinătate, în special în Elveția, iar crearea unui cadru legislativ adecvat este cheia pentru stimularea repatrierii acestor bani", a apreciat un economist de la ING.

De la 1 iulie este obligatorie echiparea vehiculelor de transport-marfă cu plăci de identificare reflectorizante

■ *în acest fel, România se încadrează în normele europene de transport*

Începînd cu 1 iulie 1995, toate vehiculele de transport marfă cu masa totală maximă autorizată mai mare de 3,5 tone, sau lungime mai mare de 7 m, precum și mașinile agricole autopropulsate sau tractate, inclusiv remorcile agricole, trebuie echipate la partea din spate cu plăci de identificare reflectorizante și fluorescente, informează biroul de presă al Ministerului Transporturilor. Plăcile de identificare trebuie să corespundă prevederilor Regulamentelor nr. 69 și 70 ONU-ECE. În acest sens, toate stațiile de inspecție tehnică periodică sînt obligate ca de la 1 iulie 1995 să acorde ITP vehiculelor sus-menționate numai dacă acestea au montate la partea din spate plăci reflectorizante și fluorescente, omologate de către Registrul Auto Român RA. Această hotărîre a fost luată în conformitate cu Ordinul nr. 158/1994 și 388/1994 privind "Condițiile tehnice pentru vehicule rutiere în vederea admiterii în circulația pe drumurile publice din România".

BMJ
Ediția în limba română

BRITISH MEDICAL JOURNAL
- ediția în limba română -
Abonamente pentru anul 1995
Trimiteți prin mandat poștal suma de **10.400 lei**, pe adresa de mai jos, în contul BRCE Filiala Iași, nr. 3008.206144-7

Calendarul aparițiilor:
- Nr. 3 (iulie - septembrie) 15 septembrie 1995
- Nr. 4 (octombrie - decembrie) 15 noiembrie 1995

BMJ = calitate și prestigiu

Fax: 032/211685
EDIT DAN
PO BOX 209
6600 IAȘI
Fax: 032/214406

SPECIALIȘTI ÎN CALCULATOARE, ATENȚIE !!!
COMPUTER GAMING WORLD
BYTE
PC MAGAZINE
Pick Your Perfect PC
winner
PERSONAL COMPUTER
L'ORDINATEUR INDIVIDUEL
Windows Sources
Best Windows Notebooks
CHIP
CADENCE
COMPUTER SHOPPER
TOP 10
WINDOWS 100
CBG &H
BEST BUY
MVP
vă puteți cumpăra, vă puteți abona la reviste de specialitate la sediul ziarului Monitorul (Smîrdan 5) sau sediul Monitorul de la parterul magazinului Materna.

OFERTĂ SPECIALĂ DE CLIMATIZOARE
White-Westinghouse
Calitate americană !
•RĂCIRE-ÎNCĂLZIRE, DEZUMIFICARE
•VENTILARE, EXHAUSTARE AER VICIAT

AL09EP5C -1.593.000 lei
AL12EP5C -1.711.000 lei
AL15EP5C -1.947.000 lei
AL18EP5C -2.124.000 lei
AS24EP5C -2.301.000 lei

Prețurile NU includ TVA și sînt calculate la 1USD=1850 lei.
Se asigură transport și asistență tehnică la montaj.
S.C. INTERELECTRIC S.A.
Str. ELENA DOAMNA Nr. 24
Tel. (032) 112004, 210030, 210031
Fax (032) 112366, 210034

ca să nu vă rătăciți, cumpărați o hartă
USA
Frankreich France
+ EURO GUIDE
Hallwag
noi vă oferim hărțile tuturor orașelor mari și țărilor din Europa
la sediul ziarului Monitorul și la sediul de primire anunțuri de mică publicitate de la parterul magazinului Materna.

TURISM AGPI
Agenția PROSPER INTERNATIONAL
VACANȚA PERFECTĂ
IEFTIN SAU GRATIS
MARE, MUNTE, DELTĂ
•PLATA ÎN 6 RATE
•TRANSPORT CU AUTOCAR
STR. G. URECHE 3,
BLOC W. MĂRĂCINEANU,
ÎN SPATELE TRIBUNALULUI,
LÎNGĂ EXCLUSIV.
TEL. 210932, 213122, 213130

DIN TELEFOANELE, SCRISORILE ȘI AUDIENȚELE ZILEI

Rubricile "Din scrisorile, telefoanele și audiențele zilei" și "Ultimul vagon poștal" au menirea de a asigura un dialog direct între cititori și reprezentanții principalelor instituții publice. În cadrul acestor rubrici cititorii își pot exprima opiniile în legătură cu diverse probleme locale și de interes național. Semnatarii scrisorilor sînt rugați să folosească un limbaj decent și să nu aducă acuzații nefondate.

Important: Începînd din data de 30 mai, "Monitorul" dispune din nou de un redactor de serviciu de noapte. Acesta va răspunde apelurilor dvs. la numerele de telefon 271271 și 145610.

■ *Produse alterate*

■ **Dorina Florescu** din Iași, care locuiește în cartierul Alexandru cel Bun, strada Mușatini 1, blocul J-6, ne-a adus la cunoștință că a cumpărat aproape 1 kg de pastramă de la magazinul alimentar din incinta restaurantului FAMILIAL. După trei zile de la cumpărare, timp în care produsul a fost păstrat la frigider, a constatat că în interior pastrama era întesată cu viermi.

Magazinul i-a restituit cei 4960 lei pe care îi plătise pentru pastramă, dar Dorina Florescu așteaptă și răspunsul Poliției Sanitare, unde a reclamat acest incident, deoarece nu vrea ca și alți cumpărători să pățească la fel.

■ *O întrebare pentru RAJAC*

Eduard Grigorovici, din strada 30 Decembrie, ne-a telefonat să ne spună că apa rece este oprită pentru locatarii din bloc (din cauza datoriilor), dar în schimb, pe lîngă Piața Nicolina, dintr-o conductă spartă, apa curge în voie pe stradă. "Bună politică mai duc domnii de la regia aceasta: opresc apa în timpul verii, cînd se pot răspîndi tot felul de molime, iar din conductele sparte curg pîraie de apă pe străzi, pentru că nu sînt reparate la timp", a afirmat, revoltat, Eduard Grigorovici.

■ *Paznicii curățeniei*

Am fost martor la o scenă ai cărei eroi erau un cetățean chestionat pentru nu știu ce abatere pe stradă și doi gardieni publici care fumau plictisiți. Cînd au terminat țigările, au azvîrlit chiștoacele pe trotuar, strivindu-le sub picioare. Și cînd te gîndești că dumnealor, ca gardieni publici (aveau ecusoanele cu numerele 114 și 121), au dreptul și obligația să aplice sancțiuni pentru nepăstrarea curățeniei publice!

■ *O consecință a conflictului de la PECO*

Am primit mai multe apeluri telefonice de la ieșeni revoltați de prelungirea conflictului de muncă de la PECO Iași, care îi afectează direct. Sute de familii au rămas cu buteliile goale și ne întreabă pe noi (iar noi întrebăm oficialitățile de la Primărie, Prefectură, FPS) cum este posibil ca sute de nemulțumiți să aibă dreptul de a dispune de hrana atîtor familii care nu au cum să-și fiarbă nici măcar un ceai?

■ *Ceasul din Piața Unirii*

Un ieșean din Piața Unirii întreabă: "Ceasul public instalat în această zonă și care nu merge de atîta vreme nu mai poate fi oare reparat? Dacă nu, atunci ar fi mai bine să fie desființat?"

■ *Instalațiile de canalizare din parcuri*

■ Cititorul **L. Matei** ne sesizează că în Parcul Expoziției există un teren de joacă pentru copii, iar lîngă acesta se află o gură de canal a cărei conductă de canalizare s-a spart, iar dejecțiile sînt deversate pe acest teren de joacă. Ne întreabă unde trebuie să intervină pentru remedierea situației.

Și doamna **Elena Peiu**, care locuiește lîngă Grădina Copou, ne-a adus o notă prin care ne informează că closetul public din parc este în ultimul hal de mizerie, iar în curînd vor avea loc în parc manifestări dedicate sărbătoririi poetului Mihai Eminescu. Am telefonat la RAJAC și ni s-a spus că de buna funcționare a instalațiilor din parcuri se ocupă proprietarii acestora. Dar cine sînt proprietarii? Primăria? Municipiul nu administrează direct, ci prin regiile de profil, așa încît se pare că tot la regia CITADIN ajungem. Cine va rezolva deci, aceste două probleme?

■ *Răspuns de la Primărie*

În urma publicării în paginile cotidianului dumneavoastră din data de 6 iunie 1995 a articolului "Depozit de moloz pe trotuare", ca urmare a unei sesizări a domnului Mircea Fâcă, din Splai Bahlui 37, etajul 10, ap. 43, vă rugăm să ne permiteți să facem următoarele precizări: Beneficiarul lucrărilor în urma cărora a rezultat molozul care face anevoioasă circulația pietonilor în zona respectivă este RATC. Executarea lucrărilor de săpare a gropilor și de montare a cablurilor pentru troleibuze s-a realizat de către "Electromontaj".

Contactînd pe domnul director tehnic al RATC, Nicolae Abălașei, am primit asigurări că se va interveni pentru rezolvarea problemei sesizate de cetățeanul respectiv.

Constantin IURAȘCU
Teo POPESCU

BOMBA DE CAUCIUC

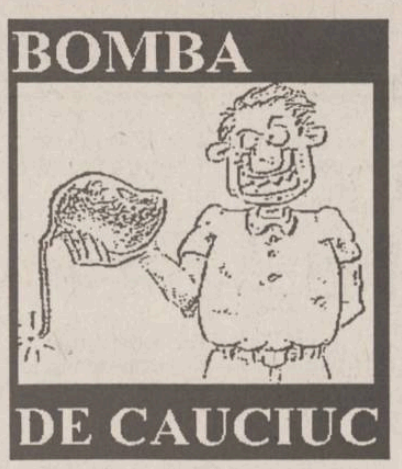

Ne aflăm, stimați cetitori ai bombei, în preajma unui moment absolut epocal: ***desprinderea bombei de ziarul monitoricesc și transformarea sa în publicățiune săptămînală***. Atenție! Nu dispare rubrica zilnică din ***Monitorul***, dar nu se compară o rubricuță cu ditamai ziarul de cauciuc, de mărimea lui ***Cațavencu de la Bucale***, colorat pe toate fețele. Apropo de ***Cațavencu***, există voci care afirmă că ziarul ***Bomba de Cauciuc*** nu poate scoate de pe piață ***Cațavencul***. Păi bine, frați și surori, nu s-a mai spus, de la înalta tribună a acestei rubricuțe, că ziarul de cauciuc va fi o completare necesară la publicățiunea de profil bucureșteană? S-a spus, dar poate s-a uitat, pe ici pe colea. Mai mult ca sigur, cetitorii rubricii din ziarul monitoricesc vor fi curioși să vază cum arată o publicație complectamente din cauciuc. Deja știm cam 85% din sumarul ***Bombei*** de mîine și putem zîce că va fi extrem de mulțumitor pentru toate gusturile și orizonturile de așteptare, dacă putem spune așa (și putem, deoarece e democrație). Vor fi dezvăluiri uluitoare pentru urbea ieșeană, vor fi puse pe rol unele adevăruri zguduitoare, care deocamdată circulă numai sub formă de zvonuri. Veți afla, de exemplu, de ce se duce o luptă așa de aprigă de numire la conducerea liceelor a unor directori simpatizanți și membri ai Partidului, veți afla despre niște chestii asolut haioase care se petrec într-un spităluț, vor fi jocuri de distrăcționare, un rebus de cauciuc, chiar o pagină de opinii de cauciuc despre eunele și altele. Un ziar complet de cauciuc și cu un conținut complex. Asta se dorește ***Bomba de Cauciuc*** de mîine. Mai trebuie ca și cetitorii să fie mulțămiți după ce vor cumpăra mîine ziarul de cauciuc de pe tarabele difuzorilor de presă. ***Noroc bun, Bombo!***

LIZUCA și PATROCLE
directori onorifici
ai ziarului de mîine

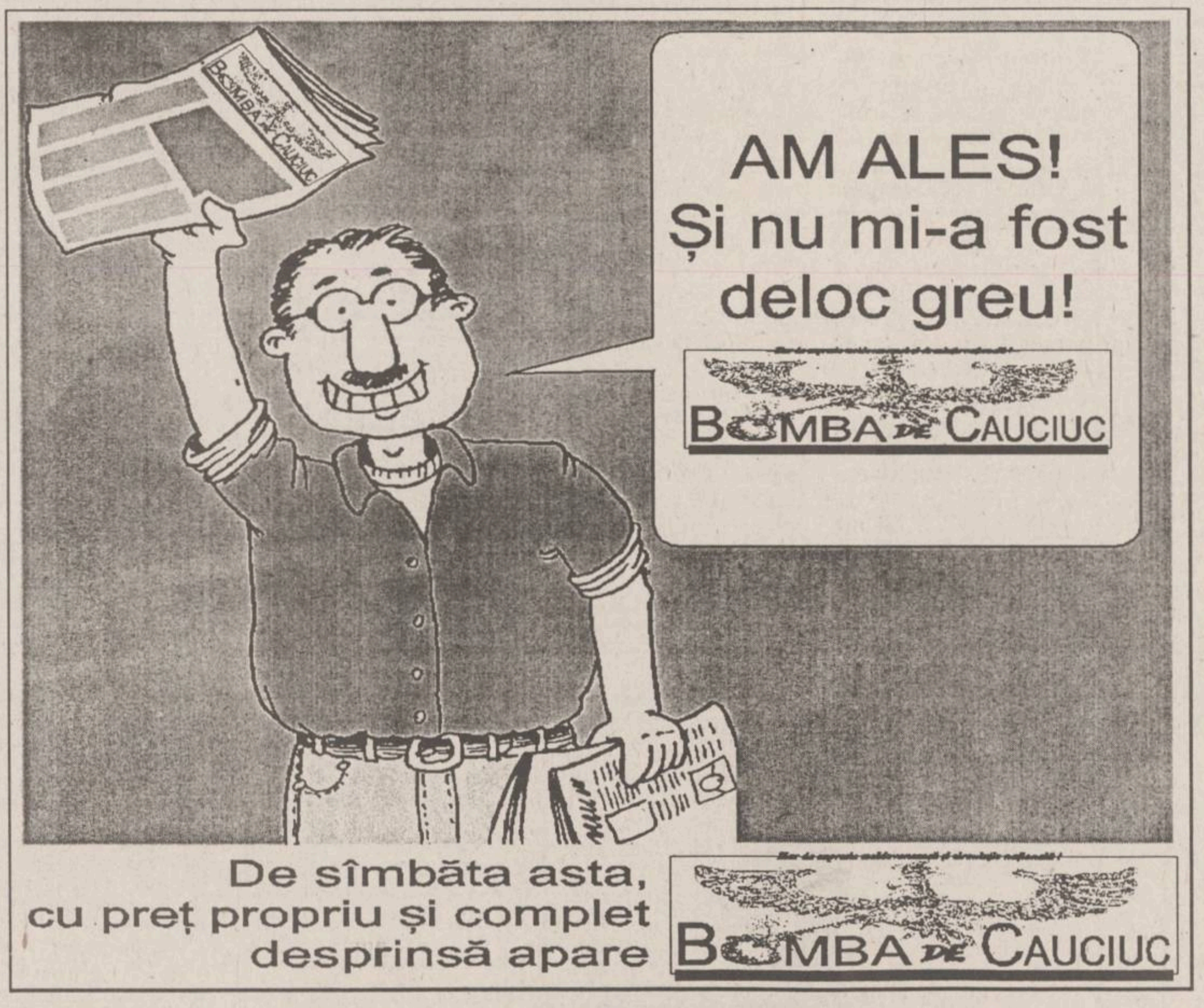
AM ALES!
Și nu mi-a fost deloc greu!
BOMBA DE CAUCIUC
De sîmbăta asta, cu preț propriu și complet desprinsă apare
BOMBA DE CAUCIUC

ULTIMUL VAGON POȘTAL

Între fantasmagorii și calomnie

Am considerat oportun să încep prin a-l parafraza pe Cicero: "Pînă cînd în sfîrșit, domnule Adi Cristi, veți mai abuza de răbdarea noastră?".

Pînă cînd, uzînd de cuvinte "pretins" bine meșteșugite, în realitate de fantasmagorii, vă veți mai permite ca, în calitatea pe care încă o mai aveți, veți oferi tiparului acele așa-zise "editoriale" prin care împroșcați cu noroi "roșu" în toate părțile, prin care nu faceți decît să calomniați și să intrați, de bună voie, sub incidența prevederilor Codului Penal?

În editorialul din ziarul de marți, 6.06.1995, fără a vă informa deloc de la sursă ci, doar, de la unele persoane implicate într-un fel sau altul, în afacerea PECO, cît și de la aceia ce le susțin (baza fiind afirmația-cerere iresponsabilă și calomnioasă a managerului C.C. Ciocan, cel încriminat de greviști și de membrii Asociației P.A.S., conform Legii 77/1994), din ședința care a avut loc la Prefectură în ziua de 5.06.1995 (la care ați fost prezent!), v-ați permis să trageți unele concluzii în totalitate eronate și voit tendențioase, condamnînd cu o mînie proletară demnă de... "epoca de aur" un colectiv de salariați cărora le-a ajuns cuțitul la os și au declarat "grevă spontană", ați condamnat pe liderii sindicali și pentru a pune capac "înfierărilor" de tip comunist, v-ați "luat" și de mine, fabulînd verzi și uscate la adresa mea. Mai mult, și ceea ce este lucrul cel mai grav, m-ați acuzat că, "eu" aș fi instigatorul "așa-zisei" grevei spontane și, culmea, că sînt dat în urmărirea generală a opiniei publice sub titulatura de instigator spontan de greve spontane.

Domnule Adi Cristi, oare nu v-ați dat, chiar, seama de gravitatea celor afirmate în scris în editorialul respectiv?

Desigur că formarea, cizelarea și... "vopsirea" la școala "peceristă" v-a determinat să vă alăturați restauratorilor, să slujiți forțele malefice și, repet, uzînd de fantasmagorii, să înfierați cu "mînie proletară" persoane oneste și luînd - indirect - apărarea celor vinovați de toate ilegalitățile săvîrșite la S.C. PECO S.A. Iași.

Vă întreb, domnule Adrian Rosentzweig (nu Adi Cristi! de ce vă este rușine și negați faptul că sînteți semit?! Românii, doar, o știți prea bine, nu sînt antisemiți!), cîți... "arginți" conține punga pe care, asemenea lui Iuda, ați primit-o pentru a trăda și a vă alătura trădătorilor?

Țin să mai precizez că nu întîmplător m-ați agresat în cotidianul ce cu... "neonoare" conduceți; vă reamintesc (deși sînt sigur că m-ați avut în permanență pe lista neagră!!) că în anul 1993, dacă ați încetat campania de propagandă pro-Vișoianu, s-a datorat persoanei mele (cred că nu este cazul să intru în amănunte!) și, deci, trebuia să mă... răsplătiți!

Dar, atenție domnule Adrian Rosentzweig, ceea ce ați făcut prin maculatura publicată, vă atrag atenția că intră sub incidența Codului penal, și anume "calomnie" prevăzută și pedepsită de art. 206 C.p., pentru care vă dau întîlnire la Judecătorie!

Constantin MANDREA
(fost șef contabil la PECO Iași pînă la 1.04.1988)

CARNETUL ZILEI

✝ Sf. Chiril al Alexandriei; sf. mc. Marta și Maria

13° - 28° C VREMEA

■ Vremea se menține caldă și, în general, instabilă. Cerul va fi variabil, cu înnorări mai accentuate în cursul după-amiezii și în prima parte a nopții, cînd, pe alocuri se vor semnala ploi cu caracter de aversă, însoțite de descărcări electrice. Vîntul va sufla slab la moderat, predominant din sector E-S-E. Temperatura aerului va înregistra valori minime cuprinse între 13° - 16°C, iar maxime între 26° - 28°C. **(Gheorghe CANACHE - Centrul de Prevedere a Vremii - Bacău)**

FARMACII DE GARDĂ

Farmacia nr. 2, Piața Unirii (tel. 116029).

SPITALE DE GARDĂ

Spitalul "Spiridon" (tel. 142730): Clinica a III-a Medicală; **Spitalul de Urgență (tel. 140690); Maternitatea "Elena Doamna"** (tel. 210390/ 210394/210392).

TVR BUCUREȘTI

TVR 1 - 7,00 TVM. Telematinal ■ 8,30 La prima oră ■ 9,15 Film serial. Santa Barbara (SUA), ep.171 ■ 10,00 Actualități ■ 10,05 Film serial. Santa Barbara (SUA), ep.172 ■ 10,50 Curcubeu ■ 11,50 MTV. Greatest Hits ■ 12,20 Film serial. Aur și noroi (Spania, 1992), ep.75 ■ 13,10 1001 audiții. ■ 14,00 Actualități ■ 14,10 TVR Iași. Est Meridian ■ 14,55 TVR Cluj-Napoca ■ 15,45 Tradiții ■ 16,15 Actualități ■ 16,25 Din lumea afacerilor; ■ 16,45 Lege și fărădelege ■ 17,00 Emisiune în limba germană ■ 18,00 Pro Patria ■ 19,00 Film serial. Edera (Ivi, Italia, 1992). Ep. 4 ■ 20,00 Actualități. Buletin meteo. Telesport ■ 20,40 Publicitate ■ 20,45 Tezaur folcloric ■ 21,25 Viata parlamentară ■ 21,50 Film artistic. Nikita (Franta, 1990) ■ 23,40 Actualități ■ 24,00 MTV. Euro Top 20 ■ 1,00 Cinematograful de noapte. Magie neagră (Black Magic, SUA, 1990).

TVR 2 - 7,00 La prima oră ■ 9,15 Ora de muzică ■ 10,00 Mozaic Worldnet ■ 11,00 Telejurnal Worldnet ■ 11,30 Desene animate. Mizerabilii ■ 12,00 Cafeneaua literară ■ 13,00 Tenis ■ 16,30 Film serial. Și bogatii plîng (Mexic), ep.194 ■ 17,00 Bursa inventiilor ■ 17,45 Clipe ale unei primăveri. Ep. 4 ■ 19,00 Concertul Orchestrei Nationale Radio ■ 21,00 TVM. Mesager ■ 21,30 Tenis ■ 23,00 Oameni care au fost...: Mateiu Caragiale ■ 23,30 Film serial. Santa Barbara (SUA). Ep. 173 ■ 0,15 Bucuriile muzicii.

TVR IAȘI

Pr.I, orele 14,10 - 14,55 - Est Meridian Magazin - Note, știri și reportaje din Moldova ■ Itinerarii de week-end: Pe meleaguri vrîncene - rubrică de Ligia Olteanu ■ Star Club ■ Stop cadru în cotidian: Vorona - judetul Botoșani - rubrică de Carmen Olaru ■ Videoclipul emisiunii. Redactori: Ligia Olteanu, Mircea Ungureanu.

TV EUROPA NOVA

10,00 Deschiderea programului de dimineață ■ 10,05 Mati Nova ■ 11,00 Lumea la microscop ■ 12,00 Infonova ■ 12,10 Film: "Un romantic incurabil" (r) ■ 13,40 Film serial: "Familia Smith" ep. 5 ■ 14,00 Închiderea programului de dimineață ■ 17,00 Deschiderea programului ■ 17,05 Contemporanii noștri ■ 17,30 Spectacolul științei ■ 18,25 Clubul lui Gogoșneață ■ 18,30 Desene animate ■ 18,55 Publicitate ■ 19,00 Infonova ■ 19,35 Jocuri de culise ■ 20,00 Videoclip '95 ■ 20,30 Film documentar în serial: "Splendoarea faraonilor" (V) ■ 20,55 Publicitate ■ 21,00 Film: "Răzbunare în plină zi" (producție SUA) ■ 22,35 Infonova ■ 22,45 Night Club ■ 23,00 Concurs Eurostar ■ 23,45 Pasărea Colibri ■ 0,15 Publicitate ■ 0,30 Film: "Trei de cupă" ■ 2,15 Concert: Ozzy Osbourne - Live & Loud. Realizatori: Cosmin Chivu, Octavian Jighirgiu ■ 3,00 Închiderea programului.

TELE M

6,30 Deschiderea emisiei ■ 7,00 V 'Tele 'M ■ 7,30 Observator ■ 8,30 Film artistic: "Doctor Mordrid" (SF) ■ 10,00 Film serial: "Răzbunarea" (ep. 80/r) ■ 11,00 Film artistic: "Ascunzișurile" (dramă). ■ 12,45 Închiderea emisiei ■ 17,30 Deschiderea emisiei ■ 18,00 Total M Știri ■ 18,15 Actualitatea ieșeană ■ 19,00 Ferestre pentru suflet ■ 19,30 Film serial: "100 de ani de cinematograf" - (ep. 6) ■ 20,00 Desene animate ■ 20,30 Film serial: "Răzbunarea" (ep. 81) ■ 21,30 Film artistic: "Moartea lui Adolf Hitler" ■ 23,15 Film artistic: "Nava ucigașă" (horror).

TV SATELIT

RTL

6,35 Seriale, desene animate ■ 10,00 Reluări seriale ■ 11,00 Frumos și bogat (s) ■ 11,30 Vremea dorinței (s) ■ 12,00 Pretul e fierbinte (cs) ■ 12,30 Duelul familiilor (cs) ■ 13,30 Springfield Story (s) ■ 14,15 Santa Barbara (s. SUA '91) ■ 15,05 Pasiunea ei e crima (s.p.) ■ 16,00 Ilona Christen talkshow ■ 17,00 Hans Meiser talkshow ■ 18,00 Jeopardy! (cs) ■ 18,30 Între noi! (s) ■ 19,00 Frumos și bogat (s/r) ■ 20,10 Exploziv - magazin ■ 20,40 Vremuri bune și rele (s) ■ 21,15 Povestea lui Amy Fisher (dramă SUA 1993) ■ 23,00 Delta Force III (f.a. SUA '90) ■ 1,15 Cheers (s) ■ 2,10 Halloween V - Răzbunarea lui M. Myers (f.gr.SUA 1989) ■ 3,45 Delta Force III (f/r)

PRO 7

7,20 Alf (s/r) ■ 7,45 Desene animate ■ 8,55 Mannix (s.p.): "Harakiri" ■ 9,00 Bonanza (s/r) ■ 10,55 Roseanne (s/r) ■ 11,25 Jocul dezertorului (thriller Anglia '84) cu Michael Caine ■ 13,10 Cei doi Hart (sp): "Raliul" ■ 14,05 Îngerii lui Charlie (s) ■ 15,05 Arabella Kiesbauer talkshow ■ 16,00 Străzile din San Francisco (s) ■ 17,00 L.A.Law (s) ■ 18,05 Desene animate ■ 19,25 Alf (s.co): "Ucenicul vrăjitor" ■ 20,00 Roseanne (s): "Damen vals" ■ 21,15 Superman (s): "Phoenix" ■ 22,10 Dosarele X (s.p): "Îngerul" ■ 23,15 Tăcutul (f.a. SUA 1992) ■ 0,55 Bătălia din El Alamein (f.a. Franța/Italia 1968) ■ 2,35 Reluări ■ 5,15 Mister Universum (f.a. SUA 1976)

MTV

7,00 Matinal, cu Maria ■ 8,30 Dans în aer liber, cu Eric ■ 9,00 3 din 1 ■ 10,00 Ingo, cu mix-ul dimineții ■ 13,00 Muzică soul, cu L. I'Anson ■ 14,00 Mari hituri ■ 15,00 Mix-ul după-amiezii ■ 17,00 Magazin cinematografic ■ 17,15 Mix-ul după-amiezii ■ 18,00 Știrile zilei ■ 18,30 Dial MTV ■ 19,00 Lumea reală 1 ■ 19,30 Muzică non-stop ■ 21,00 Mari hituri ■ 22,00 Most Wanted, cu Ray Cokes - serie nouă ■ 23,30 Beavis & Butt-head (d.a.) ■ 0,00 Știrile nopții MTV ■ 0,15 Magazin cinematografic (r) ■ 0,30 Zig & Zag Show ■ 1,00 Party Zone, cu Simone - muzică de dans non-stop ■ Muzică soul, cu L.I'Anson.

EUROSPORT

9,30 Lumea vitezei ■ 11,00 Fotbal ■ 13,00 Tenis. Turneul Internațional de la Roland Garros. ■ 20,00 Automobilism. Formula 1. Marele Premiu al Canadei ■ 21,00 Știri sportive (I). ■ 21,30 Magazinul informațional al sporturilor cu motor ■ 22,30 Cursele de camioane: Cursa cu obstacole Europa. ■ 23,00 Tenis. Turneul Internațional de la Roland Garros. Selectiuni ■ 0,00 Automobilism - Formula 1 ■ 1,00 Karting - Cupa Mondială Formula Shell ■ 2,00 Știri sportive (II) - sinteză informativă ■ 2,30 Închiderea programului.

TELECABLE

9,00 Deschiderea emisiunii ■ 9,15 Desene animate ■ 10,00 Film: "Alladin" (desene animate) ■ 11,35 Desene animate ■ 12,15 Desene animate ■ 12,35 Film: "Un loc foarte îndepărtat" (film pt. copii) ■ 14,30 Desene animate ■ 15,10 Film serial: "Inimi frînte" (ep.2) ■ 16,05 Film: "Asumîndu-și riscul" (actiune) ■ 18,00 Film: "Regele Ralph" (comedie) ■ 19,30 Film: "Evadare rapidă" (actiune-comedie) ■ 21,00 Film: "Ultimul puls" (thriller) ■ 22,35 Film: "Cacialmaua orbului" (thriller) ■ 0,15 Penthouse (sexy) ■ 0,30 Film: "Impulsul" (actiune) ■ 2,10 Penthouse (sexy).

RADIO NORD-EST

5,30 - 10,00 Micul dejun. Emisiune matinală de informații și muzică, știri din actualitatea locală, informații utilitare, horoscop, sfatul medicului, informații economice, concursul dimineții, relatări în direct din diferite puncte ale orașului (6,00 - 6,30 buletinul de știri și programul Actualitatea, preluate de la BBC). Realizatori: Cătălin Lența și Cătălin Elisei ■ 10,00 - 14,00 Fir direct. Timp de patru ore în contact cu viața orașului: informații din actualitatea locală, răspunsuri la întrebările ascultătorilor, relatări în direct, concursuri și muzică. Realizator Iulia Mihalache ■ 14,00 - 14,30 BBC. Buletinul de știri și Actualitatea ■ 14,30 - 18,00 Turnul de control. Cea mai importantă emisiune informativă a zilei ■ 14,45 Paralela sport; 16,30 Puls Nord-Est - știri, reportaje, interviuri, relatări din actualitatea locală și națională; 17,30 Financiarul - rubrică de informații economice, muzică. Realizator Ovidiu Șimonca ■ 18,00 - 19,00 BBC. Buletinul de știri și programul Actualitatea ■ 19,00 - 21,00 "Buzduganul de seară". Emisiune de divertisment, muzică și concursuri. Realizatori: Livia Susanu și Daniel Buzdugan ■ 21,00 - 21,30 BBC. Buletinul de știri și programul Actualitatea ■ 21,30 - 22,00 Puls Nord-Est - ediția de seară ■ 22,00 - 24,00 Dedicații. Muzică la cererea ascultătorilor ■ 0,00 - 4,15 Noapte de dans ■ 4,15 - 5,00 Jazz - VOA Europe ■ 5,00 - 7,00 Classic Calls.

MUZEUL LITERATURII ROMÂNE

■ Muzeul Literaturii Române Iași organizează astăzi, la orele 17,00, la Clubul cultural "Junimea" (Casa "V. Pogor"), o nouă ședință a atelierului de creatie. Citește: Liviu Zacordonet.

OPERĂ

■ Opera Română Iași prezintă astăzi, la orele 19,30, spectacolul extraordinar "Lucia di Lammermoor", de G. Donizetti. În distribuție: Elena Moșuc, Florin Diaconescu (solist al Operei Nationale București), Eduard Sveatchevici și altii.

LANSARE DE CARTE

■ Astăzi, la orele 17,00, la Cafeneaua literară "Moldova", va avea loc lansarea volumului de versuri "Planetă la marele bal" de Lucian Teodosiu. Participă criticul literar Ioan Holban, criticul de artă Valentin Ciucă, poeții Nicolae Panaite și Aurel Ștefanachi.

FESTIVALUL "FESTUM MUSICAE"

■ În cadrul Festivalului "Festum Musicae", astăzi, de la orele 19,00, la Filarmonica "Moldova", va avea loc un concert simfonic dirijat de Alexandru Lascae (Olanda). Solist Ruei-Bin Chen. În program: S. Toduță, F. Chopin, W.A. Mozart, M. Ravel.

REUNIUNEA TINERILOR REGIZORI

■ În cadrul Reuniunii Tinerilor Regizori, astăzi sînt programate următoarele spectacole:
- la orele 11,00, sala Teatrului Național - "Timon din Atena", de W. Shakespeare (în afara concursului), prezentat de Teatrul Național "Vasile Alecsandri". Regia Irina Popescu-Boieru.
- la orele 15,00, în sala Teatrului Național - "Jourdain cel scrîntit", de M. Bulgakov, prezentat de Teatrul "Elvira Godeanu" din Tîrgu-Jiu. Regia Cristian Jucu.
- la orele 19,30, sala Teatrului "Luceafărul" - "Victimele datoriei", de Eugen Ionesco, prezentat de Teatrul "Luceafărul. Regia Cezarina Udrescu.

CASA DE CULTURĂ A STUDENȚILOR

■ Astăzi, de la orele 19,00, la Casa de Cultură Studențească, va avea loc spectacolul de gală "Miss Universitas". Participă: Teatrul studențesc "Ludic", formația de dans modern "Quasar", Studioul de muzică ușoară, trupa de dans "Microbis", din Sibiu.

Principalele trenuri care circulă prin gara IAȘI

Nr. tren	Tren	Distanța de circulație	Ora plecării	Linia
683	ACC	CHIȘINĂU-CONSTANȚA	1:17	3A
684	ACC	CONSTANȚA-CHIȘINĂU	4:33	4A
255	ACC	IAȘI-CICEU-CRAIOVA	5:09	1A
622	ACC	IAȘI-BUCUREȘTI	5:50	2A
963	INTER	IAȘI-PAȘCANI-BUCUREȘTI	6:00	1A
341	ACC	IAȘI-TIMIȘOARA	6:13	2C
455	ACC	GALAȚI-SATU-MARE	11:09	3A
624	ACC	IAȘI-BUCUREȘTI N	11:30	4A
655	ACC	IAȘI-TIMIȘOARA	14:00	1C
626	ACC	IAȘI-BUCUREȘTI	14:45	1A
641	ACC	IAȘI-PAȘCANI-BUCUREȘTI	15:52	1C
967	INTER	IAȘI-PAȘCANI-BUCUREȘTI	16:20	1A
456	ACC	SATU-MARE-GALAȚI	16:33	3A
35	RAP	IAȘI-TIMIȘOARA	19:35	1A
345	ACC	IAȘI-TIMIȘOARA	20:30	2C
653	ACC	IAȘI-PAȘCANI-BRAȘOV	21:18	4A
668	ACC	IAȘI-MANGALIA	22:10	2A
61	RAP	IAȘI-PAȘCANI-BUCUREȘTI	23:30	2A

Nr. tren	Tren	Distanța de circulație	Ora sosirii	Linia
683	ACC	CHIȘINĂU-CONSTANȚA	1:02	3A
684	ACC	CONSTANȚA-CHIȘINĂU	4:18	4A
654	ACC	BRAȘOV-IAȘI	4:37	3A
627	ACC	BUCUREȘTI N.-IAȘI	5:39	Â
62	RAP	BUCUREȘTI N.-PAȘCANI-IAȘI	5:49	2C
656	ACC	TIMIȘOARA-IAȘI	6:07	2A
36	RAP	TIMIȘOARA-IAȘI	7:39	1A
346	ACC	TIMIȘOARA-IAȘI	8:42	1A
455	ACC	GALAȚI-SATU-MARE	10:54	3A
966	INTER	BUCUREȘTI-PAȘCANI-IAȘI	11:00	1A
642	ACC	BUCUREȘTI N.-IAȘI	12:40	1A
456	ACC	SATU-MARE-GALAȚI	16:14	3A
621	ACC	BUCUREȘTI N-IAȘI	17:19	1A
623	ACC	BUCUREȘTI-IAȘI	20:00	1A
342	ACC	TIMIȘOARA-IAȘI	21:42	2C
968	INTER	BUCUREȘTI N-IAȘI	21:50	1A
667	ACC	MANGALIA-IAȘI	22:26	2A
256	ACC	CRAIOVA-IAȘI	22:35	3A
625	ACC	BUCUREȘTI N-IAȘI	23:11	1A

Trenurile 621-622, 623-624, 625-626, 653-654, 642 circulă în regim de tren rapid

Principalele curse de autobuze care circulă prin autogara IAȘI

ORA	CURSA
6.00	Iași - Roman - Piatra-Neamț; Iași - Vaslui
6,15	Iași - Botoșani - Dorohoi; Iași - Răducăneni - Huși
6.30	Iași - Dolhești - Huși
7.00	Iași - Chișinău; Iași - Vaslui - Bîrlad - Tecuci - Galați - Tulcea
7,05	Iași - Ripiceni - Săveni
7.30	Iași - Roman - Bacău - Onești - Brașov; Iași - Bălți
8,45	Iași - Ungheni (R. Moldova)
9.30	Iași - Huși - Berezeni - Galați; Iași - Pașcani - Tîrgu-Neamț - Poiana Teiului - Vatra Dornei
10.00	Iași - Hîrlău - Botoșani - Siret - Rădăuți Bucovina
12.00	Iași - Pașcani - Fălticeni - Suceava - Gura-Humorului - Cîmpulung Moldovenesc
12.30	Iași - Tg.Frumos - Șcheia - Pașcani
13.00	Iași - Roman - Bacău
13.30	Iași - Roman
14.00	Iași - Dolhești - Huși; Iași - Chișinău
14.15	Iași - Răducăneni - Huși; Iași - Șanta Mare - Ripiceni - Săveni
14.30	Iași - Hîrlău - Botoșani; Iași - Roman - Bacău - Comănești; Iași - Ungheni (R. Moldova)
14.45	Iași - Tg. Frumos - Mircești - Tg. Neamț
15.00	Iași - Piatra Neamț
16.00	Iași - Pașcani - Fălticeni
18.00	Iași - Hîrlău - Botoșani

☎ TELEFOANE UTILE

☎ SALVARE: 961
☎ POMPIERI: 981
☎ POLIȚIE:
Inspectoratul Județean Centrala 140720; Dispecerat 146666; Municipiu Centrala 140020 Dispecerat 146840/955 Ofițer de serviciu 146850; Serviciul Circulație - 140070.
☎ SERVICII MEDICALE MOBILE (asistență medicală de urgență la domiciliu): 113130/569, zilnic între orele 7,00-23,00
☎ AGENȚIA C.F.R.: 147673
☎ INFORMAȚII GARĂ: 146333
☎ AUTOGARĂ: 146587
☎ TAXICOM, dispecerat: 953, 146593
☎ AGENȚIA TAROM: 115239
☎ INFORMAȚII AEROPORT: 178126
☎ STAȚII PECO: Baș Ceauș - 176865; Aurel Vlaicu - 175872; Bucium - 132891; Crișan - 112182; Păcurari - 164142; Sărărie - 147480.
☎ A.C.R. - informații utile: 112345, 130177.
☎ DISPECERATE: R.A. Gaz-Metan - 141737; R.A. Apă-Canal - 142451; Renel - 147070, deranjamente - 147070; Termoficare - 141956; R.A. Locuința - 112434; Telefoane - Deranjamente - 921; Protecția mediului - 147010.
☎ GARDA FINANCIARĂ: 114065, 112427.
☎ ADMINISTRAȚIA FINANCIARĂ: 143030
☎ NOTARIAT: 147574
☎ TRIBUNAL: 146300
☎ PROCURATURĂ: 212566
☎ CAMERA DE COMERȚ: 117757
☎ CENTRUL MILITAR JUDEȚEAN: 146370
☎ STATUL MAJOR JUDEȚEAN DE APĂRARE CIVILĂ: 147594
☎ HOTELURI: Moldova - 142225; Traian - 143330; Unirea - 142110; Continental - 114320; Sport - 137817.
☎ POLICLINICA CU PLATĂ: triaj informații - 117244
☎ OFICIUL JUDEȚEAN PENTRU PROTECȚIA CONSUMATORILOR: 145392.
☎ LABORATOR ANALIZE "PRO FAMILIA": 230431

Monitorul
cotidian de informații
Str. Smîrdan nr. 5 ■ Tel. 17.25.57 (centrala) ■ Fax 14.45.77
■ Publicitate tel./fax 14.47.76
■ REDACTOR SEF
Dan Radu
■ REDACTOR SEF ADJUNCT
Ovidiu Șimonca
■ SECRETAR GENERAL DE REDACTIE
Marius Cristian

SEFI DEPARTAMENTE:
■ Eveniment local: Toni Hrițac (int. 110)
■ Investigatii: Vali Știrbu (int. 110)
■ Eveniment national si international: Cristian Racu (int. 110)
■ Economic: Costel Stroescu (int. 117)
■ Cultură: Dorin Popa (int. 109)
■ Sport: Nicolae Grecu (int. 107)
■ Redactor de serviciu: Constantin Iurașcu (int. 124)
■ Fotoreporter: Constantin Plop
■ Grafică: Lucian Amarii, Daniel Melinte
■ Publicitate: Cristina Labonțu (int. 122, fax 144776)
■ Difuzare: Mihai Tudose (int. 120)
■ Contabilitate: Antoneta Filip (int. 112)

NORD-EST PRESS
- agenție de presă -
Str. Smîrdan nr. 5 ■ Tel. 17.25.57 (centrala) ■ Tel/Fax 27.04.13
■ EDITOR: Mona Dîrțu

EDITOR
NORD-EST
Str. Smîrdan nr. 5 ■ Tel. 17.25.57
■ Fax 14.45.77

Director general:
ALEXANDRU LĂZESCU
Director editor:
FLORIN ZAMFIRESCU
Director de marketing:
CEZAR CALUSCHI
Director executiv:
GABRIEL RUSU

ABONAMENTELE se pot face la orice Oficiu Poștal din țară.
MONITORUL figurează în catalogul Presei interne la poziția 838.

TIPAR OFFSET: MULTIPRINT, Iași str. Sf. Lazăr nr. 49

PUBLICITATE

AGENDA OMULUI DE AFACERI

FOOD-LAND S.R.L.
depozit en gros pentru produse alimentare, băuturi, cosmetice
Complexul Super Copou, intrarea din spate
Telefon 252914, 157034; Fax 131667
Contact: Anton Zaarour, director

INTERELECTRIC SA
- case de marcat ELKA, cîntare electronice
- tehnică de calcul și consumabile
- service garanție și postgaranție la produsele electronice

Str. Elena Doamna 24, tel. 112004, 210030, 210031, fax 112366
Contact: Simon Iancu, Director

CHALLENGER
Hîrtie copiator A4
11.500 lei
Tel.: 211617, 117981 Fax: 211617

GHEZACO SRL
vinde din stoc și la comandă
- rulmenți, cuzineți, curele pentru autovehicole și întreaga gamă de mașini agricole
- piese auto DACIA import

Str. Eternitate nr. 35, telefon 174381

PC - AMI
- CALCULATOARE
- IMPRIMANTE
- SOFTWARE
  - contabilitate
  - proiectare construcții
- SERVICE SISTEME DE CALCUL

B-dul Copou nr. 4, tel. 032/144718, 211745

MIRFAN MOBILUX SRL
sufragerii, dormitoare, biblioteci, holuri, bucătării, camere tineret, cuiere, canapele, fotolii, recamiere, mese extensibile
Piața Voievozilor, bloc C4, parter, vizavi de alimentara Minerva
Telefon 152647

CANEL S.R.L.
- sisteme de radiocomunicații MOTOROLA și KENWOOD
- microproducție și SERVICE echipamente electronice
- sisteme de alarmă auto

Iași, C.I. Brătianu nr. 22
Tel./Fax: 032-114821

REMICON SRL
Restaurări de monumente istorice
Construcții civile și industriale
Consolidări și reabilitări de construcții
Iași, Șoseaua Moara de Foc nr. 14, bl. 407, sc. A, ap. 3
tel: 032-251580; fax 032-251582

EMI SRL
vinde
frigidere, congelatoare, combine frigorifice, aragaze, televizoare color, aspiratoare, mașini de spălat, mașini de cusut, aparataj electric, confecții, tricotaje, încălțăminte
B-dul Independenței 19, bl. 1-5, parter, tel./fax 117530

TUDOR MAGNUM PLUS SRL
comercializează
toate modelele și mărimile de nasturi și fermoare, mătăsuri, elastic, stofe, ață de cusut, căptușeli, tricoturi, pînză chimică, fișuri.
Pasaj G. Musicescu nr. 6 (fost pasaj Banu), lîngă sediul IIRUC-suc. 35

BACO s.r.l.
VINDE EN GROS
papetărie și birotică
- HERLITZ
- XEROX
- PELIKAN
- KORES

Iași, str. Zorilor nr. 16 (cartier Moara de Vînt)
Telefon 117941

Log-SofT s.r.l.
Calculatoare SALIENT
Imprimante EPSON, STAR, SEIKOSHA
Fax-uri și copiatoare TOSHIBA
Consumabile
Iași, str. Anastasie Panu 2A
telefon 032-211130, fax 032-137766

VÎNZĂRI

Vînd foarte convenabil rochie mireasă măr. 44-46. Tel. 230974, după ora 18⁰⁰.

Vînd mașină de scris "OLIMPIA" - stare perfectă de funcționare - 200.000 lei și mașină de scris portabilă - stare perfectă de funcționare - preț 150.000 lei. Relații la telefon **164248**, după ora 19.oo.

SC *"ACVARES"* SA
Sos. Iași-Ciurea km 5, tel. 124153 sau 221909
vă oferă
Crap Chinezesc
de 3 kg pînă la 15 kg bucata la prețul de **2000 lei/kg.**
Zilnic 9.oo-17.oo, la sediul unității - HORPAZ-IAȘI.

SC MAVER SRL
vă oferă
o gamă largă de tapet lavabil, superlavabil, import Italia, Germania, var lavabil, aracet, prenadez Italia, vopsele auto și zugrăveli policolor, diluanți, feronerie și instalații sanitare Urbis, produse electronice, electrice, menaj, produse de tăiat, șlefuit, găurit, fitinguri de firma Staer Italia la cele mai mici prețuri. Aceste produse le găsiți în str. Sf. Lazăr nr. 38 (7 Noiembrie) tel. **230589.**

UNIVERSAL RX
ofertă din stoc:
DISCHETE
3M
și fol adezive pentru notițe
POST IT
Vă așteptăm zilnic la sediul nostru din str. G. Ureche nr. 3.
Tel./fax 112058.

■ **Vînd set motor Dacia 1310 cu palier mărit sigilat - 115.000 lei; servofrînă Dacia - 25.000 lei; ventilator electric Dacia 1310 - 20.000 lei; cărți diverse; aparate electrocasnice; opt damigene, 50 litri - 30.000 lei/buc.; cinci damigene, 25 litri - 20.000 lei/buc.; cinci butoale plastic, 60 litri - 10.000 lei/buc.; cort 4 persoane - 80.000 lei; separator smîntînă - 20.000 lei; acordeon 32 bași "Weltmaster" - 60.000 lei; două uși brad - 100.000 lei/buc.; două aragaze volaj URSS - 10.000 lei/buc.; transformator curent 24 V - 20.000 lei; porumb, 500 kg, 150 lei/kg; lambriu plastic 12-15 mp - 45.000 lei; bibliotecă "Pfetricica" (fabricată pentru export) - 1.000.000 lei. Telefon 142744. (714780)**

■ **Făină de porumb grisată produce moara "Mihail" cu program 7,00-17,00, uium numai 10%, în str. Perju 28 (între Gara Mare și Podu de Piatră pe stînga), de asemenea, vindem moară similară: patru tăvălugi, 6,6 kw. Vă așteptăm să măcinați, să cumpărați făină sau să deveniți proprietar de moară. Telefon 032/143493. (713177)**

■ Vînd două cavouri, cimitirul "Eternitatea". Telefon 170173. (2647)

■ **Vînd la preț convenabil ficus și trandafir chinezesc. Doritorii pot suna la telefonul 124097, începînd cu ora 18,00. (936523)**

■ Vînd foarte urgent acte societate, balanță zero, foarte convenabil. Telefon 270150. (936542)

■ Vînd mașină de vînturat floarea-soarelui. Telefon 162946. (936567)

■ **Vînd societate, multiple activități, mașină pufuleți în producție, toate utilajele auxiliare, în spațiu închiriat, amenajat, toate autorizațiile sanitare, bilanț la zi. Relații la telefon 122561. (936574)**

■ Vînd aparat foto ZENIT ET absolut nou. Telefon 122578 (după ora 16,00). (936589)

■ Vînd medicamentul Arginină, soluție perfuzabilă, 12 flacoane; servantă cu vitrină, lemn masiv, placă de marmură, oglinzi de cristal. Relații la telefon 178623, pînă la ora 13,00, și 174624 după ora 18,00. (936593)

■ Vînd hărți turistice montane, majoritatea masivelor. Ofertă unică de sezon. Telefon 143776, zilnic, orele 7,00-12,00. (936597)

■ Vînd telefon robot Telefunken nou, digital, 200.000 lei, preț fix. Telefon 126848, 220060. (936605)

■ Vînd generatoare de miră profesionale Pal-Secam, 12 mire, semnal audio 5,5 + 6,5 MHz, 125 dolari sau echivalent în lei. Telefon 126848, 220060. (936605)

■ Vînd drujbă Breken-Deker nouă, motor 1,1 Kw, lamă 60 cm, preț fix 500.000 lei. Telefon 126848, 220060. (936605)

■ Vînd cavou cu monument funerar, cu două locuri suprapuse la cimitirul Sf. Treime - Păcurari. Telefon 177667.

■ **Vînd patine cu rotile liniare, nemțești, Rollen Boy. Telefon 124342. (936625)**

■ Vînd foarte avantajos frigider "Arctic", în perfectă stare de funcționare (180 l). Tonetă tip Spiroca închisă și televizor alb-negru "Diamant". Relații la telefon 151825. (936616)

■ Vînd chitară clasică; covor iută; mașină de cusut "Ileana" cu pedală. Telefon 176966. (936610)

■ Vînd mobilă dormitor, mobilă bucătărie, un birou și un corp bibliotecă care are dulap; preț negociabil. Telefon 113776 sau 114812. (936609)

■ Vînd societate cu gamă completă de activitate. Preț fix - 500 mii lei. Telefon 115382. (936613)

■ Vînd pătuț copil, frigider "Fram" (adaptabil pentru congelator), bicicletă copil. Telefon 210225, după ora 16,00. (2770)

■ Vînd chioșc metalic, suprafață de 6 mp; preț negociabil. Telefon 165556. (2769)

■ Vînd S.C. S.R.L., multiple activități (intermedieri, engros, import-export, servicii etc.) cu recuperarea sumei cerute. Telefon 127795. (936637)

■ Vînd acte S.R.L. cu următoarele obiecte de activitate: comerț, producție, prestări-servicii, import-export și orice fel de activități, înființată în septembrie 1994. Preț negociabil. Relații în Lunca Cetățuii. Fam. Vizitiu; tel. 61. (936639)

■ Vînd butelie aragaz plină, Iași, cartier Ciurchi, str. Moșu nr. 11. (2592)

■ Vînd dozator sucuri, nou, marca "Venus", turcesc, cu două cuve - 56 litri, preț - 700.000, negociabil. Bulevardul Ilie Pintilie nr. 63, bl. 1B, sc. A, ap. 1 (lîngă I.C.R.M.). (936658)

■ Vînd urgent drujbă nouă. Telefon 161562. (936668)

■ Vînd mașină de spălat vase "Privileg-õko" (nouă), cu consum redus de apă (17 l) și energie. Preț negociabil - 600.000 lei. Telefon 175407. (2786)

■ Vînd 4 (patru) ha iarbă pentru fîn. Telefon 114662. (936662)

AUTO MOTO

Vînd SKODA 100 S
Tel. 137873
între orele 19⁰⁰-21⁰⁰.

Vînd FIAT CHROMA 2.0, mod. 88 pe benzină, consum mediu 7l/100 km, stare tehnică ireproșabilă, servodirecție, servo frînă, închidere centralizată cu telecomandă, geamuri electrice, volan reglabil, scaunul șoferului reglabil + alarmă INTEGRAL PROTECTION ultimul tip ... etc, 15 mil. lei negociabil la fața locului. Tel. 131388 sau 138388.

Vînd
semirulotă camping, *marca "Skif"*, nefolosită, 4 persoane, dotată complet, înmatriculată: preț-2.500.000 lei negociabil. Informații zilnic la telefon **126685.**

S.C. TRIMEC SA IAȘI,
șos.Chișinăului km. 1 tel. 132643 și fax 137520.
Dealerul autorizat al UTB - Brașov pentru vînzare și service de tractoare în județul Iași, livrează următoarele:
- tractor U.650 M
- tractor U.445
- Grapă CD 3.2
- Plug PP90.

■ **Vînd Lada 1500, preț avantajos, sub 50.000 km. Telefon 118644. (713972)**

■ Vînd camion 7,5 t, Saviem. Telefon 114367. (936513)

■ Vînd Mercedes tip 123, an fabricație 1980; 200 Diesel, motor RK plus caroserie completă de același tip. Telefon 069/560270, preț negociabil. (936559)

■ Vînd Mercedes 300 D Cobra, numere noi. Telefon 140637. (2741)

■ Vînd Dacia Papuc, an fabricație 1993, acoperită, stare excepțională. Telefon 114282 sau 145647. (2676)

■ Vînd tractor HC 500 dotat cu cupă și lamă, autocamion IFA 10 tone, înmatriculat. Relații la telefon 65, Ruginoasa, familia Pietraru. (936618)

■ **Vînd combină de recoltat grîu second-hand, import Germania, marca Claas, cu hederul de 2,80 și, respectiv, 2,10, la preț avantajos. Relații la telefoanele: 252554, 113263, 142650. (936640)**

■ Vînd camion pe motorină de 3,5 t, tracțiune fața-spate, cu prelată. Telefon 165211, după ora 20,00. (729; 936642)

■ **Vînd Talbot Siera Horizont pe benzină, 1500 cmc, înmatriculată cu număr nou, preț 2,8 milioane lei. Telefon 141238, după ora 19,00, sau vizibilă în fața magazinului Sanitas, Păcurari. (936650)**

■ **Vînd orice piesă Mercedes 2000, tip 123. Relații la telefon 146837, între orele 8,00-14,00. (657)**

■ Vînd ARO 243, revizia tehnică pînă în 1997, numere noi, reparații capitale recente. Telefon 145664, orele 18,00-21,00. (936676)

ELECTRONICE

SC AUTO-TECHNIC SRL IAȘI
str. Vasile Stroescu nr. 10
Tel/fax 032/213101
Dealer autorizat
- Hewlett Packard
- Epson
- PC 286 - 486 (DX2, DX 4/100), Pentium
- Imprimante, plotere, scanere

Prețuri avantajoase.

Vînd telefon cu robot, marca SIEMENS, afișaj electronic, 10 memorii, alte facilități, nou, sigilat, Germania. Preț 290.000 negociabil. Tel. **171641**, pentru Ștefan.

SC VIBLANC SA
vă oferă:
- Frigidere Arctic 240 l - 480.000 lei
- Frigidere Arctic 140 l - 335.000 lei
- Frigidere Fram 180 l - 380.000 lei
- Congelatoare Arctic 210 l - 625.000 lei
- Congelatoare Arctic 120 l - 430.000 lei
- Ladă frigorifică 113 l - 440.000 lei
- Mașini spălat cu storcător AL 7 - 320.000 lei
- Mașini spălat fără storcător:
  - AL 15 - 190.000 lei
- Storcător rufe - 112.000 lei
- Mașini cusut Monica - 210.000 lei
- Mașini de cusut electrice Diamant - 330.000 lei
- Aragaze de Satu Mare
  - cu 3 ochiuri - 240.000 lei
  - cu 4 ochiuri - 250.000 lei

Pentru informații, sunați la telefon **142289 și 148019.**

Vînd "ELEKTRIK KITCHENS MACHINE" robot de bucătărie complex și multifuncțional; cuprinde: storcător și tocător de fructe și legume, cuvă de 1 l pentru frișcă și maioneză, mașină de tocat carne și rîșnit cafea, 3 viteze, 600 W putere, nou. Preț fix 130.000 lei. Tel. 252975.

Vînd aspirator rusesc - 1000 W putere - 180.000 lei, ventilator 3 viteze - 85.000 lei, prăjitor pîine - 40.000 lei. Tel. 252975.

Vînd mixer de bucătărie "ELEKTRIK KITCHENS MIXERS" complex și multifuncțional care cuprinde: ustensile pentru frișcă și maioneză, tocător legume, fructe, mașină de rîșnit cafea, 3 viteze, nou, la numai 35000 lei. Tel. 252975.

SC MONCRIS company SRL
B-dul Independenței nr. 33, lîngă Restaurantul "Bucegi",
VINDE
TELEVIZOARE COLOR
mărcile **PHILIPS, GRUNDING, SABA, TELEFUNKEN,** import Olanda, la prețurile **236.000-250.000 lei.**
Garanție 3 luni.
Vă așteptăm!

■ **Vînd casete video, înregistrate excelent, la un preț avantajos. Telefon 173353. (713563)**

■ Vînd avantajos boxe 35 W, 3 căi. Telefon 123977. (2663)

■ **Vînd televizoare color cu și fără telecomandă, excepționale, carcasă plastic, prețuri între 280 - 350.000 lei. Magazin "Favorit", str. Gării, la etaj, stand nr. 36. (936604)**

■ **Vînd video recorder Akai puțin folosit, stare excepțională. Telefon 162498.**

■ Vînd de urgență video cameră "Philips" VHS - Pal Secam cu casetă mică și accesorii în perfectă stare de funcționare. Preț fix - 1,5 mil. Telefon 251773. (936670)

■ Calculator 386 DX/40 MHz, HDD 212 mB, memorie Cache 128 KB, cu accesorii, imprimantă Epsonlx 80, Fax&Modem miniatură, Motherboard 486 WB + procesor 486DX 2/66 MHz pentru Upgrade, mouse și programe deja instalate: MS Windows 3,1 (cu manual), MS Excel 4,0, MS Office 4,2 (cu MS Word 6,0), Visual Basic 3,0 (cu manual), Fax&Modem Software (Winfax), jocuri sub Windows și Dos. Preț negociabil - 4,5 milioane lei. Telefon 175407. (2784)

■ Agendă electronică Casio 128 KB, multifuncțională, cu capacități de Speadsheet, afișaj LCD, 30x4 caractere, alimentare 2 baterii AAA size 13 + 1CR2032 cu manuale de utilizare în engleză, cablu de legătură cu alte agende, programe PC de legătură cu agenda sau cu o rețea de calculatoare. Preț negociabil - 800.000 lei. Telefon 175407. (2785)

CASE - TERENURI

Vînd
casă bătrînească, zona Tătărași, Stradela Nicoriță nr. 8, suprafață de 435 mp, 2 camere+dependințe, beci, garaj nou, apă în curte, telefon, posibilități racord gaz. Preț informativ 20 milioane lei. Pentru cei interesați relații suplimentare la tel. 157261.

Vînd
4.000 m² teren în Grădina Botanică (terenul hașurat).
- tot terenul - 25 $/m².
- parțial - peste 25 $/m².

Posibilități:
- gaz metan
- instalație electrică
- telefon

Relații la tel.:
251022, 212327.

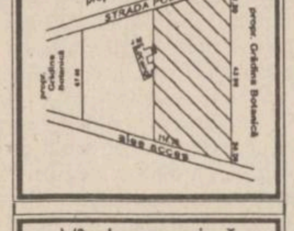

Vînd garsonieră conf. I, et. 7 - Tătărași (Flora). Relații la tel. 114545, după ora 16,00.

Vînd apartament 2 camere decomandate, boxă 16m, magazie din cărămidă, în Copou. Relații la telefon 149924.

Vînd ultra central poziție excelentă la jumătatea celei mai solicitate străzi din Iași (Lascăr Catargi, fostă Karl Marx) între Spitalul de Urgențe și TVR Iași în bloc cu două etaje, la etajul 1, apartament 2 camere decomandate, boxă și construcție bună pentru privatizare, curte. Plata numai în valută negociabil. Tel. 142744.

■ Vînd apartament 3 camere, etaj 3, telefon, telecablu, holuri îmbrăcate, Păcurari. Telefon 165556, între orele 9,00-14,00; 16,00-22,00. (2587)

■ **Vînd foarte convenabil 1700 mp teren la Valea Lupului, aproape de postul de poliție, lîngă șosea. Posibilități de apă, energie electrică, autorizație de construcție. Telefon 167015. (713591)**

■ **Vînd spațiu comercial, 550 mp, cu terasă, beci, termoficare proprie, gaz metan, vad excelent, cartier Frumoasa, str. Plantelor 48, cu ieșire în Bulevardul Poitiers. Telefon 126028 sau 121085. (713944)**

■ Vînd apartament 3 camere sau schimb cu apartament 2 camere și garsonieră. Telefon 163539 sau 167213. (2632)

■ Vînd vilă în construcție zona Copou. Telefon 136289.

■ **Vînd 5000 mp în satul Pietrărie, comuna Bîrnova. Preț 2500 mp, negociabil, la familia Luca Toader. (2679)**

■ Vînd 368 mp, zona Șoseaua Ștefan cel Mare nr. 75; 12.000 lei/mp, negociabil. Telefon 126848, 220060. (936605)

■ Vînd în zona Socola, în spatele Studioului Europa Nova, 850 mp pămînt cu casă aproape dărîmată, 55.000 lei/mp, negociabil. Telefon 126848, 220060. (936605)

■ **Vînd 852 mp teren Șoseaua Nicolina, preț 25 milioane. Relații la telefon 114868. (936603)**

■ **Vînd 5.000 mp teren zona CUG, preț 10.000 lei/mp. Relații la telefon 114868. (936603)**

■ **Vînd (schimb cu 2 camere, Copou) garsonieră, parter, lîngă Universitate. Telefon 212939.**

■ **Vînd apartament lux în Piața Unirii, 2 camere, etaj 1. Preț negociabil. Telefon 113126, după ora 17,00.**

■ **Vînd casă cărămidă, 3 camere, grădină 3200 mp, acces drum asfaltat - Hălăucești, județul Iași. Telefon 034-144231 și 032-143113. (936629)**

■ Vînd 4000 mp pămînt cu 2500 lei/mp, loc de casă și autorizație construcție, negociabil. Informații, familia David Petru, sat Horpaz, comuna Miroslava, județul Iași. (936645)

■ Vînd teren zona CUG, 2500 mp, 4000 lei/mp. Telefon 125033. (304; 936664)

CUMPĂRĂRI

Cumpăr parbriz FORD TAUNUS 031/51.05.61.

Cumpăr acte societate comercială (SRL), cu activitate de producție deja demarată (înființată în 1994). Preț negociabil. Relații la tel. 130120, 136848, 252149, orele 7.00-18.00.

Datorită unui accident regretabil, colecția cotidianului MONITORUL a fost descompletată. Rugăm pe toți cei care ne pot sprijini la refacerea acestei colecții să se adreseze redacției. Exemplarele lipsă (numere din anul 1991: 5, 14, 29 iunie și 9 septembrie) vor fi achiziționate contra cost, la prețuri negociabile. Relații la telefon **172557**, interior **106** sau **145610**.

■ Cumpăr dolari 2090 - 2110 lei/buc, mărci, franci francezi, lire italiene, sterline, șilingi, guldeni. Telefon 161489. (713522)

■ Ofer 8,5-9 milioane lei pentru apartament cu 2 camere decomandat, et. I, zonele Nicolina I, Păcurari, Podu Roș. Telefon 126848, 220060. (936605)

■ Cumpăr certificat Dacia 1300-1310. Telefon 252716. (936602)

■ **Cumpăr certificate de proprietate, preț maxim, zilnic la toneta cu lozuri din fața Poștei din Podu Roș, între orele 7,00-20,00. Ofer și doresc seriozitate. Vă așteptăm. (936614)**

■ Cumpăr apartament 3 camere în localitatea Podu-Iloaiei. Telefon 740101. (2765)

ÎNCHIRIERI

Închiriez teren liber, sezon vară-toamnă. Bun pentru vad comercial, zona Strand. Relații suplimentare la telefon 134115.

Caut gazdă, cameră decomandată, cu începere de la data de 15 iunie 1995. Prefer zonele: Centru, Tudor Vladimirescu, Podu Roș, Copou, Gară. Ofer 35.000-40.000 lei lunar, preț fix. Telefon 271.271, interior 119, Dan, între orele 14.00-17.00.

Dorim să închiriem un apartament cu 2, 3, 4 camere în zonele Copou, Păcurari, Canta, Gară. Relații la tel. 211570

■ **Închiriez apartament ultracentral, str. Lascăr Catargi, lîngă Televiziunea Iași, compus din 2 camere decomandate, etaj I, orientare Sud și Vest, cu boxă la subsol și garaj mașină. Totul poate fi folosit pentru sediu firmă sau persoane fizice. Plata anticipat 250 $/lună, negociabil, pe cel puțin 1,5 ani. Vă rog seriozitate. Telefon 142744. (714781)**

■ Închiriez (vînd) spațiu pentru en-gros. Telefon 152417, 138191. (42989)

■ **Caut cameră decomandată, cu începere de la data de 15 iunie a.c. Ofer 35.000-40.000 lei lunar, preț fix. Prefer zonele: Centru, Tg. Cucu, Podu Roș, Copou, Tudor Vladimirescu, Gară, Autogară. Relații suplimentare la telefon 172557 sau 271271, pentru ambele interior 119, între orele 13,00-16,30.**

SCHIMBURI

Schimb apartament 2 camere cu garsonieră plus diferență în bani. Telefon **159303**.

Schimb apartament 4 camere decomandate, confort I, et. 1, două grupuri sanitare, gresie, faianță, parchet, gaze, telefon, balcon închis, zona Dacia, pentru două aprtamente cu două camere decomandate, confort I, numai etajele I-II sau casă (variante). Relații în str. Tabacului nr. 17, bl. D14, et. I, ap. 6.

■ Schimb (vînd) apartament 4 camere, Gară, cu 2 garsoniere confort I. Telefon 111459. (2521)

■ **Schimb (vînd) apartament cu 3 camere, parter, poziție excelentă Podu-Roș, cu apartament 2 camere sau garsonieră, zone centrale. Tel. 111921. (713562)**

■ Schimb apartament 3 camere, zona Păcurari, cu apartament două camere plus diferență, zonele Nicolina I, II, Mircea cel Bătrîn. Relații la telefon 155577.

■ Schimb 2 apartamente a 2 camere, confort I, etaje interioare, Păcurari, cu apartament 4 camere, conf.I, bloc 4 nivele (exclus parter/ultimul etaj), Copou, Centru, Autogară, Păcurari (pînă la Moară). Telefon 142230, zilnic 16,00-20,00. (936648)

■ Bălțați, schimb apartament 3 camere, decomandat, cu telefon, cu apartament 2 camere, Iași (eventual vînd). Informații la telefon 74, Bălțați. (936646)

■ **Schimb apartament 2 camere, confort I, Piața "Doi Băieți", cu apartament confort I, zonele Alexandru, Păcurari, Gară. Telefon 270161, după orele 18,00-21,00. (2749)**

■ **Piatra Neamț, urgent schimb (vînd) apartament 3 camere, ultracentral, 2 balcoane închise cu similar Iași, eventual variante. Telefon 032/112305, între orele 8,00-16,00. (936653)**

■ Schimb apartament 4 camere cu apartament două camere și garsonieră, confort I, plus diferență sau două apartamente a două camere. Telefon 125408. (936674)

DECESE

Familia și rudele apropiate anunță cu durere încetarea din viață a celei care a fost **VERONA CHIHAIA** (educatoare) Înmormîntarea va avea loc vineri 09.06.1995, la Cimitirul Eternitatea. Cortegiul funerar va pleca de la Biserica "Sf. Theodor" (B-dul Independenței) la orele 14,00. Nu te vom uita niciodată.

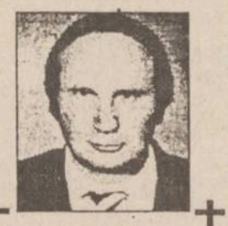

Cu adîncă durere în suflet soția, copiii, tatăl, socrii, frații, cumnații și nepoții anunță încetarea fulgerătoare din viață a dragului lor **POTURU M. CONSTANTIN** 42 de ani. Înmormîntarea va avea loc sîmbătă, ora 12.00 la cimitirul din satul Epureni, com. Movileni. Veșnic vei rămîne în inimile noastre.

Fiica, ginerele și nepoata Felicia anunță cu tristețe celor care au cunoscut-o și iubit-o că se împlinesc trei ani de cînd a trecut în lumea umbrelor după o viață de muncă, abnegație și modestie cea care a fost **LUCREȚIA BOUREANU** lăsînd în urmă o dureroasă și neștearsă amintire. Dumnezeu să o odihnească în pace. Comemorarea sîmbătă 10 iunie ora 14.00 la Cimitirul "Sf. Vasile".

CONDOLEANȚE

Profund impresionat de moartea mamei colegei noastre, Amișculesei Floarea, colectivul clasei a XIII-a B de la Școala normală "V. Lupu", împreună cu doamna dirigintă este alături de familia îndoliată și-i transmite sincere condoleanțe.

Colectivul de cadre didactice al Școlii "Otilia Cazimir" Iași împărtășește durerea colegei, învățătoarea Lucia Budu, la pierderea tatălui.

Centrul Școlar Iași este alături de doamna Marta Rădescu în momentele grele pricinuite de decesul mamei sale. Transmitem sincere condoleanțe familiei îndoliate. Dumnezeu s-o ierte.

E atît de dureros să pierzi, pe neașteptate, pe cel care ți-a fost alături și la bine și la rău. Colegii de la Școala "G. Mîrzescu" (14) prezintă sincere condoleanțe doamnei prof. Elena Rădulescu în aceste cumplite clipe.

Am aflat cu părere de rău de trecerea din această lume a celui care a fost **CIOBANU VASILE**. Apreciind activitatea sa și respectînd mulțimea anilor cu care a fost dăruit de Dumnezeu, sîntem alături de fiica sa, doamna doctor Zenovia Preda și de familia sa în aceste clipe de durere. Preot Pr. Timotei Aioanei.

■ **Familia Natalia și Valeriu Pricop este alături de Ana și Mircea Grigoriu în marea durere ce o au prin trecerea în neființă a mamei. Sincere condoleanțe. (936643)**

■ **Sincere condoleanțe familiei ing. Stelian Comșa din partea Policlinicii Stomatologice pentru Elevi și Studenți. (936651)**

■ **Colectivul TESA de la SOCOM Tehnica-Confecției Iași, transmite sincere condoleanțe colegei Petronela Ciobanu și este alături de ea la marea durere pricinuită de decesul mamei sale după o lungă și grea suferință. (2782)**

■ **Cu adîncă durere în suflet, colectivul magazinului COLIERUL, transmite sincere condoleanțe și întreaga compasiune colegei lor Aurelia la pierderea ireparabilă a soțului, VASILE ȚUȚUIANU. Aurelia, vom fi alături de tine oricînd va fi nevoie în clipele grele. Dumnezeu să-l ierte și să-i fie țărîna ușoară. (936665)**

■ **Locatarii din strada Splai Bahlui nr.20A, bloc I1, sc.A, regretă profund dispariția celui care a fost MAZILU CONSTANTIN și transmit sincere condoleanțe familiei îndoliate. Dumnezeu să-l ierte. (936652)**

■ **Salariații Liceului Teoretic "Ștefan cel Mare" Hîrlău deplîng încetarea prematură din viață a profesorului Năstase Constantin și sînt alături de familia greu încercată. Sincere condoleanțe. (936677)**

COMEMORĂRI

Cu aceeași durere vie în sufletul cernit și cu un dor mistuitor, Suzana-Valeria amintește împlinirea a 6 luni, vineri 9 iunie 1995, de la plecarea în veșnicie (tot vineri, 9 decembrie 1994) a multiubitei sale mame, **TIRON MARIA.** Dumnezeu să te aibă în pază, scumpa mea!

■ **La 7 iunie s-au împlinit 10 ani de cînd iubitul nostru soț, tată și bunic BORIS GEBA ne-a părăsit. Comemorarea are loc sîmbătă 10 iunie, orele 17,00, la cimitirul Eternitate. Dumnezeu să-l odihnească în pace! Soția și copiii. (936654)**

■ **S-a scurs un an de cînd ne-ai părăsit iubite fiu, soț și tătic PETRICĂ POPA. Comemorarea acestui eveniment va avea loc sîmbătă, 10 iunie, ora 11,00, la cimitirul Eternitate. Vei rămîne veșnic în inimile noastre. (936656)**

MULȚUMIRI

Lucia Luchian-soție, Carmen, Mircea și Giny Russu-copii, își exprimă întreaga lor recunoștință și aduc deosebite mulțumiri Filialei Iași a Asociației Naționale a Veteranilor de război, rudelor din țară și străinătate, prietenilor și vecinilor care ne-au fost alături în clipele grele la dureroasa despărțire de dragul nostru soț, tată și bunic, cel care a fost inginer **EMILIAN LUCHIAN** - veteran de război, Cavaler al Ordinului Mihai Viteazu. De asemeni, mulțumim pentru telefoane și telegrame. Ne rugăm ca Dumnezeu să-l odihnească în pace.

Maria și Cezar Daniil mulțumesc tuturor celor care au fost alături de ei în momentele grele pricinuite de trecerea în neființă a mamei, **ELENA DANIIL**.

■ **Dr. Răileanu Ivona și familia col.dr. Menaide Ioan mulțumesc domnului dr. Stanciu și colectivului pe care îl conduce din cadrul Pavilionului I, pentru deosebita grijă și înaltul profesionalism depus în îngrijirea bolnavului Răileanu Dan pe timpul spitalizării. (2775)**

OFERTE SERVICII

AGENȚIA DE TURISM UNIREA
(fostul OJT) cu sediul în Piața Unirii nr. 12 (lîngă Hotel Unirea) oferă următoarele excursii peste hotare:
EGIPT: avion 12 zile, 9 septembrie
FRANȚA: avion 8 zile, 30 iunie, 14 iulie, 18 august, 8 septembrie
AUSTRIA: autocar 4 zile, în ultima duminică a fiecărei luni
CIPRU: avion 8 zile, 10 iunie
GRECIA: autocar 10 zile, 24 iunie, 8 iulie, 22 iulie
TUNISIA: avion 8 zile, cu plecare în fiecare marți
SPANIA: avion 12 zile, 30 octombrie
MARTINICA: avion 10 zile, plecări în fiecare zi de vineri
THAILANDA: avion 8 zile, 21 iunie, 26 iulie
CHINA: avion, cu plecare în fiecare sîmbătă
ISRAEL: avion 9 zile, 25 august, 6 octombrie
BANGKOK: avion 9 zile, 26 iunie
INDIA: avion 10 zile, 28 septembrie
ANGLIA: avion 8 zile, 17 iulie
TURCIA: autocar 9 zile, 16 iunie
- Intermediem obținerea vizelor la ambasadă pe bază de invitație în Franța și Italia.
- Oferim locuri la munte și pe litoral pentru sezonul 1995.

Informații suplimentare la tel. 143037.
VĂ AȘTEPTĂM !

Viitorul vi se pare nesigur?
Este momentul să întemeiați propria dvs. afacere. Veți afla cum, dacă expediați acest talon și adresa dvs. la: "Idei de Afaceri" - Fast Business, OP 54, CP 46, București. (M5)

M.V.D.
FIRMĂ SPECIALIZATĂ ÎN CONSULTING
ASIGURĂ
■ constituirea S.C. cu capital românesc și mixt (SRL, SNC, SA) în regim de urgență; înregistrarea la Administrația Financiară, cod fiscal; ■ obținerea avizului de funcționare de la Primăria Iași; ■ constituire (înregistrare) filiale; ■ acte adiționale, mențiuni (lărgirea obiectului de activitate, asocieri, retrageri, cesiuni, majorări capital, puncte de lucru, radieri, dizolvări societăți).
Hotel "UNIREA", camera 107. Telefon **212299**, orele 10,00-20,00.

OFERTĂ UNICĂ!
SC ELECTRIC PULS SRL
montează alarme auto cu microprocesor, made în Coreea. Facilități: telecomandă radio, închidere centralizată, pornirea motorului de la distanță, semnalizare acustică și optică pentru diverse funcții, pager etc. Garanție 12 luni! Telefon 213284.

LITORAL MUNTE

Numai cu anunțul publicitar decupat veți avea pentru **IUNIE** și **SEPTEMBRIE COMISION 1%** și pentru lunile iulie și august **REDUCERE 7%**

- COSTINEȘTI, NEPTUN, VENUS, MAMAIA, EFORIE NORD, DELTA DUNĂRII.
- BUȘTENI, CĂLIMĂNEȘTI, BĂILE FELIX, RARĂU, BĂILE HERCULANE, GOVORA
- OLĂNEȘTI, VATRA DORNEI, VORONEȚ, SOVATA, VOINEASA, SLĂNIC MOLDOVA, DIHAM, PADINA, GURA DIHAM

Prima rată 20%

SPECIAL

Pentru excursiile organizate de școlile din mediul rural, agenția suportă transportul din Iași în localitatea respectivă și oferă 2 gratuități pentru profesorul organizator precum și 7500 lei/zi diurnă.

EXCURSII EXTERNE

FRANȚA-ELVEȚIA
München - Paris - Chamonix - Chambery - Geneva
25 iulie, 10 zile, cină

GRECIA
autocar, cazare cort, 8 zile, mic dejun, 25 iulie

AUSTRIA
Tirol - Viena 12 zile
Viena 8 zile
autocar, mic dejun, 25 iulie

Munții RILA
(2925 m)
autocar, cort, 7 zile, 1 august
59.560 lei

Pentru studenți și elevi

SPANIA- Elveția
autocar, 10 zile, pensiune completă, 25 iulie
1.072. 500 lei

GRECIA
Atena - Salonic
autocar, 10 zile, pensiune completă, 25 iulie
636.000 lei

Agenția de Turism "Totem"
Casa Studenților Iași
(Piața Eminescu)
Tel. 032/110724.

Agenția de Turism PROSPER MERIDIAN

organizează săptămînal excursii în UNGARIA - BUDAPESTA (joi) 65.000 lei, POLONIA, TURCIA și lunar GRECIA, ISRAEL, THAILANDA, EGIPT, AUSTRIA, FRANȚA.

Oferă locuri pe Litoral, în stațiunile: MAMAIA, JUPITER, CAP AURORA, COSTINEȘTI.

Relații Hotel CONTINENTAL, camera 106, tel. 211060.

Doriți să vă recuperați banii de la clienții rău platnici?

BIROUL DE RECUPERARE A CREANȚELOR
prin
ROENTER LTD.
Hotel Traian, ap. 123, telefon 212335.

Dr. AILIOAIE
medic primar
ofer consultații cabinet și domiciliu orele 13.00-6.30.
Tel. 251117 232807.

CABINET VETERINAR - ANIMAVET

- consultații, tratamente, vaccinări, obstetrică-ginecologie, chirurgie, anticoncepționale pentru pisici și cățele. Pentru zona Podu-Roș și Centrul Civic ne deplasăm la domiciliu! Program 10.00-13.00, 17.00-19.30. Informații la tel. 220028; 131708 Urgente noaptea: 131708.

SERVICII MEDICALE MOBILE

(asistență medicală la domiciliu; consultații medicale; prescriere de rețete în regim compensat; recomandări și investigații paraclinice; tratament de urgență; asigurarea transportului și internării în caz de necesitate; oferim de asemenea servicii de infirmerie la domiciliu).

Sunați la telefon
113130/569
zilnic între orele 7,00-23,00.

"CORPO-SAN"

vă ajută!

Reparații frigidere și instalații frigorifice. Deplasări la domiciliu. Lucrări garantate, prin
SC **POLAR SERVICE** SRL
IAȘI
Tel. 220859

AFINVEST
Telefon 129877, 139710

NOI VĂ SPUNEM PRIMII BUNĂ DIMINEAȚA!

Puteți avea **MONITORUL** - ziarul Dvs. preferat, la prima oră.
Acest serviciu modern este asigurat **gratuit**, la domiciliu, numai prin firma
AFINVEST

Agenția MAGELLAN,
organizează săptămînal excursii în:
- Ungaria (joi), preț 65.000lei;
- Turcia (miercuri, sîmbătă), preț 90.000 lei.

Asigurăm și schimbul valutar.
Tel. **212337**.

ROENTER LTD
oferă servicii pentru:

- ÎNFIINȚARE (DIZOLVARE) S.C., FILIALE, SUCURSALE, REPREZENTANȚE,
- ACTE ADIȚIONALE, MENȚIUNI,
- AVIZE DE FUNCȚIONARE S.C.

Reducerea comisionului cu 20% pe perioadă limitată.
Vă așteptăm între orele 10,00-20,00, Hotel TRAIAN, ap. 123, tel. 212335.

Fotografi profesioniști
oferim celor interesați servicii de fotoreportaj (diverse ocazii, portetristică), fotografie de reclamă (produse și firme), fotografie de modă, fotografie de noapte, reproduceri de tablouri, realizare de vederi și imagistică de carte, calitate deosebită, cu aparatură profesională japoneză Nikon și Minolta, de ultimul tip.
Prețurile noastre sînt mai mici decît ale concurenței.
Pentru programare, sunați din timp la **tel. 162008; 271099**.

INTER SERVICE VET - CABINET VETERINAR
Str. Sf. Atanasie nr. 12, tel. 119295
oferă asistență sanitar-veterinară, vaccinări, deparazitări, intervenții chirurgicale, examene de laborator și comercializează lese, zgărzi, botnițe din piele și metal, prafuri, șampoane, zgărzi antiparazitare, mîncare pentru cîini și pisici.
Zilnic 10,00-13,00, 16,00-20,00, sîmbătă 10,00-13,00, duminică 11,00-13,00.
NOU!
TUNSORI STANDARD PENTRU CÎINI.

CONSULTAȚII PEDIATRICE LA DOMICILIUL BOLNAVULUI
Zilnic între orele 12.30-7.30 (inclusiv noaptea).
Dr. IORDACHE CONSTANTIN
MEDIC PRIMAR PEDIATRU
Tel. 214001.

Profesional: tehnoredactare, balanță, programe contabilitate. Tel. 173147.

■ **Electrician autorizat specialist în automatizări, reparat aparatură electrocasnică, în executat și reparat instalații electrice interioare de lumină și forță și șofer profesionist (B,C,E), îmi ofer serviciile. Relații la telefoanele 270909, 115330. (713459)**

■ Filmări video. Prețuri avantajoase. Telefon 166462 sau 117823. (714421)

■ Lucrez plăpumi și saltele. Telefon 131728. (714710)

■ **Repar mașini de spălat Automatic la domiciliul clientului. Telefon 173204, orele 9,00-22,00. (713138)**

■ **Ingineri specialiști, reparăm la domiciliul dumneavoastră televizoare color și alb-negru. Dispecerat 173998. (2583)**

■ Filmări video, aparatură Sony, foarte convenabil. Telefon 231794. (713962)

■ Caut persoană (doamnă), vîrstă între 40-50 ani pentru a însoți un orb. Ofer cazare, masă și posibilitatea unui salariu cu carte de muncă. Rog seriozitate. Telefon 128572. (713986)

■ **Execut reparații tapițerie la domiciliul clientului. Telefon 150822. (713999)**

■ Transport marfă cu camion de 7 t. Telefon 114367. (936513)

■ **Întocmesc proiecte pentru autorizație de construcție, documentații pentru avize pompieri. Telefon 270233; 210788. (936524)**

■ **Efectuăm foarte urgent și rapid transporturi, cu mașini (TIR), 22 t (80 mc), în țară și străinătate, numai distanțe mari. Preț convenabil, 1200/km cu TVA. Telefon 270150. (936542)**

■ **Autorizat în domeniu, proiectez și execut orice tip de lucrări construcții, în regim de urgență și la prețuri foarte avantajoase. Telefon/fax 252717 sau telefon 174328. (936562)**

■ **Ofer comision celor interesați pentru intermedieri contracte lucrări construcții, orice tip, în vederea execuției. Seriozitate maximă. Telefon/fax 252717 sau telefon 174328. (936562)**

■ **Ofer asociere în firmă, unui director, inginer șef sau șef serviciu VDC, pentru facilități contracte lucrări construcții orice tip, în vederea execuției. Seriozitate maximă. Telefon/fax 252717 sau telefon 174328. (936562)**

■ **Executăm confecții metalice diverse. Telefon 174143. (2737)**

■ Meditații pian. Telefon 212990. (936587)

■ Meșter, execut lucrări funerare și cripte, litere în marmură. Telefon 252507. (2743)

■ Inginer, repar televizoare color și alb negru. Sonor E. Nova. Telefon 128356. (936591)

■ Tehnoredactare computerizată, prețuri minime, zilnic după ora 17,00. duminica 8,00-12,00. Telefon 032/130266. (936611)

■ **Inginer electronist, reparații de înaltă calitate la aparate rusești și alte tipuri (tv color și alb negru), montări telecomenzi cu 55 și 90 programe, teletext, selectoare, hiperbandă, garanție documentată. Sunați la 134427, între orele 10,00-13,00 și 16,00-19,00. (936619)**

■ **Electrician autorizat specialist în automatizări, reparat aparatură electrocasnică, în executat și reparat instalații electrice interioare de lumină și forță și șofer profesionist (B,C,E), îmi ofer serviciile. Relații la telefoanele 270909, 115330. (710438)**

■ **Tineri căsătoriți îngrijim bătrîn(ă) pentru preluare în spațiu. Oferim seriozitate. Telefon 252113. (2778)**

LOCURI DE MUNCĂ

SC STICK SRL BACĂU
oferă
contracte de muncă
foarte avantajoase în Cipru, în toate meseriile.
Angajarea se face pe bază de contract ferm.
Relații suplimentare la sediul firmei din Bacău, str. Alexandru cel Bun, bl. 4, sc. D, ap. 4 sau la telefon 034/137451, între orele 8.00-19.00.

SC CASA GRIG SRL
angajează pentru ferma Coarnele Caprei, numai cu carte de muncă,
INGINER HORTICOL,
cu vechime minimă de 5 ani în legumicultură.
Relații la telefon 116370.

Agenția de impresariat artistic
ARTASAN Iași
angajează urgent
DANSATOARE
(dans modern).
Sînt admise fete între 18 și 25 ani, cu simț ritmic și aspect fizic plăcut.
Se oferă contracte artistice legale, în țări din Europa și Asia.
Pregătirea coregrafică se face în București.
La acest program de pregătire se asigură cazare, masă și o retribuție de 80.000 lei/lună.
Se primesc formații instrumentale și soliste vocale de muzică ușoară.
Relații la telefon 032/110378 și 032/154394, zilnic.

Căutăm colaboratori (județul IAȘI) pentru lucru ușor acasă, eventual după serviciu, 2000/oră. Căsuța poștală 16-218 București.

S.C. MOLDOFOREST S.A.
Iași, cu sediul în str. Gh. Asachi nr. 2,
scoate la concurs următoarele posturi:
- șef birou financiar;
- șef birou contabilitate.
Condiții de participare:
studii superioare economice;
vechime cel puțin trei ani în domeniul financiar contabil.
Relații suplimentare la telefon 112592.
Concursul va avea loc în data de 22 iunie 1995, ora 10.00, la sediul unității.

SC IASIMCOOP SA Iași,
cu sediul în Iași str. Roșcani nr. 2,
angajează de urgență:
- analist programator, cu studii superioare;
- șef birou financiar - contabilitate, absolvent al Facultății de Științe Economice - specializarea finanțe contabilitate.

Cei interesați se pot adresa la sediul societății între orele 8.00-15.30, sau la telefon 114000 / 17 - Biroul Personal

■ **S.C. SCIROM angajează confecționere cu experiență în producția industrială. Relații Complex Super Stejarul, zilnic între orele 10,00-17,00. (714770)**

■ **S.C. RODEL angajează tinichigii și vopsitori pentru auto-service. Șoseaua Bucium nr.30, parcare Zahana. Telefon 114282 sau 145647. (2677)**

■ **S.C. INTEC S.A. Filiala Iași, B-dul Poitiers nr.16, tel/fax 032/122234, organizează concurs pentru ocuparea următoarelor posturi pentru activitatea de cercetare-proiectare; 6 ingineri în specialitățile: metalurgie, turnătorie, tratament termic, deformări plastice; 2 ingineri TCM; 2 ingineri automatizări calculatoare sau electronică. Solicitanții vor depune curriculum vitae însoțit de copie după diploma de studii, pînă la data de 5 iulie a.c. Concursul va avea loc pe data de 10 iulie a.c. (2682)**

■ **S.C. CASA GRIG S.R.L. angajează cu carte de muncă șoferi categoria B, C, D, E, cu vechime minimă de 5 ani, vîrsta maximă 45 ani, cunoștințe de mecanică, domiciliul stabil în Iași. Relații la telefon 116370. (936575)**

■ **S.C. AGRESSIONE S.R.L. angajează agenți comerciali. Condiții: tînăr, dinamic, studii minime - 12 clase; eventual posesor permis de conducere categoria B. Informații, zilnic, la telefon 124978, între orele 14,00-16,00. (936644)**

■ **SOCOM Tehnica Confecției Iași angajează confecționere. Relații la sediul unității din strada Bucșinescu nr.1. Telefon 145886. (2767)**

■ **Societatea Comercială TEROM S.A. Iași scoate la concurs în ziua de 23 iunie 1995, ora 8,00: un post șef serviciu financiar; un post șef serviciu contabilitate; un post șef serviciu analiză-prețuri; un post șef birou contabilitate; un post șef birou financiar. Condiții: studii superioare economice; vechime minimă în specialitate de 3 ani. Cererile se depun la serviciul Resurse umane pînă în preziua examenului. Informații suplimentare se pot obține la telefon 130020, interior 2705.**

■ **Consiliul local Ceplenița scoate la concurs postul de Guard (paznic). Concursul va avea loc la sediul unității, în ziua de 19 iunie 1995, ora 10,00. Înscrierile pentru concurs se fac pînă la data de 16 iunie 1995, ora 10,00. Solicitanții să aibă domiciliul pe raza comunei Ceplenița. (730)**

■ **Oferim locuri de muncă în Israel! Căutăm femei serioase (25-55 ani) care doresc să îngrijească familii de bătrîni și de infirmi în condiții foarte avantajoase: salariu de 6000 $ pe an plus bani de buzunar, casă, masă, asistență medicală și socială plus concediu! Cei interesați sînt rugați să ne trimită biografia, 4 fotografii tip pașaport, una corp întreg, certificat de sănătate, cazier judiciar, și copie xerox după pașaport. Avantaj: o limbă străină ca: limba engleză, germană, maghiară, rusă, franceză, ebraică. Pe adresa: "Roman" P.O. Box 3315 TEL-AVIV 61032 Israel. (713565)**

PIERDERI

■ **Pierdut carnet de șomaj pe numele BULIGA GHEORGHE. Îl declar nul.**

■ **Urgent! Mare recompensă pentru cîine labrador negru cu plastron alb, 6 luni, cu semn particular la gît, bolnav contagios, în evidență specială. Telefon 113552 (119554), după ora 16,00-20,00. (936549)**

■ Pierdut legitimație călătorie pentru handicapat pe numele Prelipcean Gheorghe. Îl declar nul. (2783)

■ Pierdut carnet student pe numele Gavriliu Amelia Florina. Îl declar nul. (2781)

■ Pierdut cartelă de masă pe numele Nica Georgeta cu nr. 234 (3 persoane). O declar nulă. (936655)

LICITAȚII

Pe data de 28 iunie, ora 9.00, S.C. TEROM SA Iași - Calea Chișinăului nr. 29, scoate la licitație un număr de 1033 fonduri fixe amortizate și neamortizate, cu uzură fizică și morală avansată, propuse pentru casare.
Lista cu fondurile fixe scoase la licitație, poate fi consultată la sediul S.C. TEROM SA Iași - Calea Chișinăului nr. 29.
Relații suplimentare se pot lua de la telefon 130020 sau 130070 interior 1204 sau 1208.

■ **Primăria municipiului Iași organizează licitație de oferte în vederea achiziționării unor covoare persane. Societățile interesate vor depune ofertele la Registratura Generală a Primăriei municipiului Iași, pînă la 25.06.1995.**

DIVERSE

■ **Cu ocazia împlinirii vîrstei de 5 ani, în perioada 1-11 iunie 1995, Micrográdinița Joyeux Joujou, cu predare în limbile franceză și engleză, expune la Fundația "Prietenii Iașului - Emil Alexandrescu", din Copou, desene și colaje, lucrări de pictură și cerapastel, plastilină și metaloplastie, cusături și fișe matematice etc executate de talentații elevii sub îndrumarea doamnei educatoare Ana Verdeș și a doamnei prof. de desen Irina Groapă. Pe această cale, profesor coordonator Ioana Tudose mulțumește doamnei Marieta Alexandrescu pentru generoasa găzduire și invită pe cei interesați să viziteze expoziția, zilnic între orele 17,00-19,00.**

■ CEASORNICARUL CAROL anunță clienții care au de scos ceasuri de la reparat să telefoneze la 113183. (2754)

■ **S.C. CARO S.R.L. anunță majorarea prețurilor, începînd cu data de 15 iunie 1995, de la 15% la 100%. Cerem scuze, majorarea se datorește creșterii petrolului. (2776)**

■ **DJTS Iași anunță pe cei interesați, organizarea Tîrgului de Vară pentru bunuri de larg consum, utilaje agricole și autoturisme, în perioada 25 iunie - 9 iulie 1995 la Sala Polivalentă. Relații privind chiria spațiu, organizare etc, sediul din Sfîntu Lazăr nr. 76, telefon 147123 sau 231540.**

■ **Grupul Școlar Industrial nr. 41 Iași, telefon 135281 sau 136959 face înscrieri pentru anul școlar 1995 - 1996 la următoarele forme de învățămînt și specialități - cursuri de zi: liceu, clasa a IX-a - 120 locuri; lăcătuș construcții de mașini - 30 locuri; mecanic de mecanică fină - 30 locuri; mecanic motoare termice - 30 locuri; electrician întreținere și reparații instalații electrice și echipamente de automatizare- 30 locuri; Școala profesională - 150 locuri: mecanic auto - 30 locuri; tinichigiu vopsitor auto - 30 locuri; instalator tehnico-sanitare și gaze - 30 locuri; electrician întreținere și reparații - 30 locuri; strungar - 15 locuri; sudor - 15 locuri; Școala complementară - 60 locuri; fără examen: mecanizator vulcanizator - 30 locuri; găuritor - filetator - 30 locuri. Școala asigură cazare în internatul școlii. Absolvenții de liceu obțin "Atestat profesional" în meseria în care s-au pregătit.**

MESAJE

■ **Mugurel Dionisie, te aștept la redacție (am ceva de lucru). Văru.**

ULTIMA ORĂ

VÎNZĂRI

S.C. **"Gumoflex"** S.A. cu sediul în București, str. Ana Ipătescu nr. 44, Platforma Jilava, tel. 6.85.41.79, fax 6.86.60.70, produce și comercializează o gamă diversificată de încălțăminte din cauciuc pentru protecție și lucru în diverse medii, încălțăminte din înlocuitori pentru agrement, sezonul cald și rece, adezivi pentru industria de încălțăminte și uz general, tălpi matrițate pentru încălțăminte de uz general, sport și militară, plăci dure și microcelulare destinate industriei de încălțăminte, plăci tehnice din cauciuc cu și fără inserție pentru diverse destinații, roți și valțuri cauciucate pentru industria poligrafică, construcții de mașini, industria chimică, granule injectabile din P.V.C. și cauciuc termoplastic, matrițe pentru tălpi, etc.

CONDOLEANȚE

■ **Familia Sandu Andrei și Florița regretă dispariția fulgerătoare într-un tragic accident a finului VLADIMIR VLĂDUȚ și transmit sincere condoleanțe familiei îndoliate.**

ÎNCHIRIERI

■ Închiriez, urgent, garsonieră, cu telefon, Alexandru, pe termen lung. Plata anticipat pe 6 luni (100 mii lei/lună). Telefon 152879.

■ Închiriez, urgent, casă cu o cameră și dependințe, 30 mp, cu vad comercial, la stradă (linia troleibuz, Păcurari 86). Telefon 156908.

■ Închiriez apartament cu o cameră, confort I, mobilat, cu Tv și telefon, cu bucătărie, gaz metan, baie, balcon, et. 3, pe valută, pe o perioadă nedeterminată. Relații la telefon 142589.

SCHIMBURI

■ Ploiești, schimb garsonieră proprietate, cu similar sau de stat, Iași, Socola 5, sc. A, et. 1, ap. 8.

■ Brașov, schimb apartament 4 camere, cu dependințe, proprietate, cu similar Iași, central. Telefon 252401 sau 167089.

■ Schimb apartament cu o cameră, Piața Doi Băieți, cu apartament 2 camere, fără diferență. Telefon 173423.

■ **Schimb apartament 2 camere, confort I, decomandat, et. 1, foarte bine întreținut (a doua stație de la Podu Roș, Nicolina II), cu apartament 3 camere, decomandat. Ofer maxim 2 mil. lei. Telefon 124929.**

■ **Schimb (vînd) apartament 2 camere, Onești, cu similar Iași. Informații la telefon 163463.**

■ **Schimb apartament 2 camere, decomandat, et. 1, zona CUG, cu similar, cartier Tătărași. Telefon 179208.**

■ Schimb apartament 3 camere, decomandat, confort I, zona Podu Roș, cu apartament 2 camere, confort II-III și garsonieră, confort I sau două garsoniere, confort I, și diferență. Telefon 116625.

■ Schimb apartament 4 camere, proprietate, cu 2 apartamente a două camere sau variante. Telefon 154186.

■ Schimb garsonieră, parter, centru Tg. Neamț, cu garsonieră Iași, sau variante. Telefon 177477.

OFERTE SERVICII

■ **Contabil, țin evidență. Telefon 111807.**

■ **Inginer TCM, efectuez rapid planșe în creion sau tuș. Telefon 130019.**

■ **Șmirgheluiesc parchet. Telefon 167652.**

■ **Nu pierdeți ocazia! Filmări de excepție la prețuri avantajoase. Posibilitate de deplasare. Profesionist TV. Telefon 130626, 139541.**

■ **Transport marfă cu microbuz VW, orice distanță, 1 t, 180-220 lei/km, 6500 lei/h în oraș. Decontare legală. Telefon 211673.**

■ **Filmări video, orice ocazie, cu aparatură Panasonic, direct pe casetă mare. Prețurile cele mai mici. Telefon 270562.**

■ **Filmări video, ieftin (Sony). Telefon 120841, după ora 15,00.**

■ Filmări video profesionale, casetă normală, avantajos. Telefon 130180.

■ Filmări video, aparatură Panasonic, casetă mare, mixaje, profesionalism, seriozitate. Telefon 116710, 150471; 176290.

■ Transport marfă VW. Telefon 125905.

■ Inginer, repar la domiciliul dvs., TV color și alb-negru, videocasetofoane. Modific normă sunet (bistandard) TVR 1, TVR 2, EN, Tele'M și video (TVR 1, TVR 2, cablu). Telefon 171100.

■ Transport marfă pe orice distanță, cu autocamion de 7 t. Telefon 166521.

■ Filmări video, 20 mii lei/h. Seriozitate, calitate. Telefon 232000.

■ Transport marfă cu izotermă 7 t, ieftin și rapid. Telefon 231757.

■ Transport persoane cu Dacia 1300, cu programare prealabilă, 120 lei/km. Telefon 144126.

■ Transport persoane și marfă cu Dacia 1310. Telefon 174143.

■ **Filmări video profesionale, videoclipuri publicitare, mixaje în studio specializat. Telefon 114422.**

■ Transport marfă VW. Telefon 125905.

■ **Transport marfă rapid, cu autocamion Raba 10 t, acoperit. Telefon 210443.**

■ Filmări video, aparatură Panasonic, experiență, seriozitate, preț minim. Telefon 110671.

■ Filmări video, fotografii pe Kodak, impecabile. Telefon 153735.

AGENDA OMULUI DE AFACERI

MOTRIF SRL
comercializează en gros, în orice cantitate
TĂRÎȚE
la preț avantajos.
Asigurăm transportul.
Trifești - Iași, telefon 11.75.33

AFER SRL
prin brutăriile sale
SILVIA (Str. Arcu nr. 8, tel. 117533)
VIOLETA (Șos. Nicolina nr. 30, tel. 126127)
vă oferă zilnic produsele sale de panificație: pîine, bulci, colăcei.
Program zilnic între orele 7,00-20,00; sîmbătă 7,00-17,00 și duminică 7,00-14,00,

---

S.C. IRIS BETHA S.R.L.
En gros: țigări, cafea, ness, dulciuri, detergenți, cosmetice
Iași, str. Sărărie 14

COMPANIA DALCO srl
vinde din stoc
plăci marmură
40x30x2; 40x25x2; 40x20x2;
30x30x2; 30x30x1; 30x10x1
Iași, str. Armeană nr. 13, bloc G6, parter
tel./fax 032-213524

RAINBOW S.R.L.
- curățătorie chimică
- spălătorie rapidă (se și calcă)

Preluăm comenzi la domiciliul clientului.
Program: 8.00-20.00 Sîmbăta: 8.00-14.00
str. Gh. Doja, bl. 846 anexă, Nicolina I Tel. 12463[illegible]

S.C. Afrodita GIL SRL
(cabinet cosmetic)
vă oferă:
• tratamente cosmetice • masaje, depilări • bronzare artificială
• gimnastică medicală (ciclism)
• gimnastică aerobică
Iași, Hotel Traian, cam. 134
Program: zilnic 9.oo-19.oo, duminică 9.oo-13.oo
Tel. 032/143330

Agenția pentru servicii de mariaj DUET
- totalitatea serviciilor necesare organizării unei căsătorii
- flori, buchete pentru mirese
- aranjamente și podoabe florale pentru ocazii festive
- vestimentație și accesorii de lux pentru mirese, miri și companioni

B-dul Ștefan cel Mare și Sfînt nr. 2, bl. B2 (vizavi de magazinul Central), tel. 147165

VIAȚA MEDICALĂ
Cabinet obstretică-ginecologie
- asigură consultații de obstretică-ginecologie
- tratamente ● mici intervenții (chiuretaje)
- analize ● sexologie

Podu Roș, str. Țuțora 4, sc. E, ap. 1, tel. 122034.
Program: zilnic 13,00-19,00, sîmbătă 9,00-17,00.

Comvidra SRL
- confecții haine blană, căciuli, gulere
- reparații confecții blană (cu materialul clientului)

Str. C. Negri 4, parter

CASA LEBĂDA
produce
hipoclorit de sodiu, uz casnic și industrial, chit pentru geamuri
comercializează
perhidrol, prenadez, detergenți
Șos. Bucium 23 (Fabrica de Gheață), tel. 232348

SURPRIZA ZILEI !

Fiecare persoană care a publicat un anunț de mică publicitate în cotidianul **Monitorul** participă în fiecare zi la **o tragere la sorți cu premii în lozuri.**

În fiecare zi, de luni pînă vineri se extrag 3 nume cîștigătoare iar sîmbătă 5 nume.

Numele cîștigătorilor se publică în paginile de mică publicitate ale cotidianului **Monitorul**.

Persoanele cîștigătoare de astăzi sînt:

1. **BARENBOIM DAVID**
2. **CĂLDĂRUȘ LIDIA**
3. **BĂRBIERU VERONICA**

Persoanele cîștigătoare sînt rugate să vină să-și ridice preiile de la sediul cotidianului **Monitorul**, et.II, cam. 212, în fiecare zi între orele **10⁰⁰ - 16⁰⁰** cu buletinul de identitate.

Informații la telefon **144776**.

S.C. SIRAJ S.R.L
oferă în condiții avantajoase
elegante standuri comerciale pentru un comerț modern
Vă așteptăm !
Bd. Poitiers nr. 14 - Tel. 032-122.645, 032- 114.056

Magazin "BELLA STAR"
oferă
încălțăminte de lux
(pentru femei și bărbați)
en detail și en gros
la prețuri avantajoase
Bd. Ștefan cel Mare (vizavi de ASIROM), et. 1, tel. 11.40.56

ECHINOX SRL
Depozit en gros pentru băuturi:
vodcă și rom (marca "Valentino"), vinuri (1l), vin spumos, lichioruri, secărică, rachiu, suc Rio, bere, la prețuri avantajoase.
Asigurăm transport în Iași.
Str. Sf. Andrei nr. 79-bis, tel. 032-210443.

TOFAN GRUP SA
Filiala Iași
comercializează
anvelope și camere auto
Str. Ghica Vodă 1B (demisol), tel. 114782
Contact: Cornel Arcip, Director

NATIONAL PROTGUARD
Filiala Iași
servicii de pază și protecție
Str. Hotel Unirea camera 1204, tel. 117105, 211463
Contact: Iulian Florea, Director economic

NEST SRL
distribuie
ceasuri elvețiene originale
Str. Florilor nr. 2, tel. 213525

AVATTI ELECTRONICS
comerț produse electronice
Tătărași nr. 60-62, telefon 174054
Contact: Liana Bărbulescu, Cătălina Lehăduș

MOLDROM SA
import - export
materii prime, laminate din oțel și materiale de construcții
Str. Tătărași nr. 57, tel./fax 173025, 172799, 270499
Contact: Constantin Badea, Director executiv

SCCF MOLDOVA Iași
SUTCF IAȘI
- reparații complete la toate tipurile de utilaje și mijloace de transport auto
- rectificări arbori cotiți - orice tip
- honuiri blocuri motor
- Lucrări de tîmplărie
- vînzări produse balastieră

Tel.: PTTR - 032/136254; CFR - 112090/2012 B-dul Poitiers nr. 6

FRAROM SA
comercializează
produse electronice, cosmetice, aparatură casnică, confecții
B-dul Independenței, tel. 112122, 112180
Contact: Ioan Golovcenco, Director

ALFA CIVIC
distribuie
scule, dispozitive, unelte, accesorii
BOSCH, MAKITA, METABO, STAYER, FELISATTI, FIAC, P.G.M., AQUAPOMPE
Tel. 032 / 137613

PETRA SRL
- tranformatoare toroidale de rețea în gama 15VA - 1000VA
- rebobinări motoare și transformatoare electrice
- acționări electrice și automatizări
- prelucrări mecanice
- lămpi și becuri cu halogen 20,50W
- proiectoare și becuri cu halogen 100(150)W, 300 (500)W
- reclame luminoase

str. Împăcării nr. 27, tel. 125808, fax 221281

LUMEA SPRE CARE NE ÎNDREPTĂM

Parc de distracții cu tema "Zidul Berlinului"

Un grup de întreprinzători germani intenționează să construiască în Florida, un parc de distracții care să recreeze întocmai atmosfera din Berlin, în timpul războiului rece, informează REUTER. Grupul Berlin Wall Project Inc. estimează că parcul va costa 30 de milioane de dolari și încearcă să găsească investitori. Principala atracție a parcului va fi un zid al Berlinului și atmosfera identică celei din războiul rece. Vizitatorii vor vedea cum era să fii în partea estică, dar și în cea vestică. Soldații vor purta uniforme autentice est-germane și vor exista arme, jeepuri, turnuri de control identice cu originalele, ba chiar și beton din zidul autentic.

Ringo Starr va face un turneu mondial

Fostul membru al grupului Beatles, Ringo Starr, face repetiții, în Vancouver, cu o trupă alcătuită din mari nume ale rock-ului, cu care vrea să înceapă săptămîna viitoare un turneu mondial, prima oprire fiind Japonia, informează REUTER. Din acest grup de elită fac parte, alături de Starr, Felix Cavaliere de la The Rascalas, John Entwistle de la The Who, Billy Preston și Mark Farner de la Grand Funk Raibroad și Randy Bachman de la Bachman Turner Overdrive. Trupa este completată de fiul lui Ringo Starr, Zak Starkey și saxofonistul Mark Rivera. Anunțul oficial privind turneul mondial al acestui grup de înaltă clasă va fi făcut săptămîna viitoare.

Doi adolescenți uciși de o bombă produsă de ei

Doi adolescenți germani au murit miercuri noaptea în Gefrees, lîngă Bayreuth, din cauza exploziei unei bombe produse artizanal de ei, informează REUTER. Cei doi, în vîrstă de 17 și 18 ani, tocmai terminaseră de construit bomba și voiau să vadă dacă funcționează. Din nefericire, a funcționat. Poliția a găsit în casă o mare cantitate de șuruburi și substanțe chimice.

Alegeri într-un sat cu 18 locuitori

În satul Canteleux, situat în nordul Franței, cei 18 locuitori vor trebui să aleagă nouă dintre ei pentru a ocupa funcțiile locale, informează REUTER. Principalul punct de interes din platformele celor 9 candidați, îl constituie instalarea unui indicator care să arate automobiliștilor că au ieșit din localitatea Canteleux. Deoarece bugetul anual al satului este de 120.000 de franci, va fi foarte greu să se facă rost de banii necesari pentru noul indicator. Au trecut deja șase ani de la ultimul efort financiar făcut de administrație pentru a cumpăra indicatorul care arată șoferilor că intră în localitate. Cei nouă candidați au ocupat și pînă acum funcțiile locale, însă doresc să fie realeși.

Grevă pentru dreptul la coafură

Elevii de la o școală din estul Swazilandului au intrat, joi, în grevă deoarece doresc să-și poată alege singuri coafurile și tunsorile, informează REUTER. Unul din liderii copiilor a spus că fetele doresc să poată purta fuste mini și să-și poarte părul cum doresc. Băieții cer dreptul la tunsori "care să-i facă să arate frumoși", a mai spus liderul. Profesorii sînt total depășiți de situație și nu înțeleg ce s-a întîmplat cu elevii, așa că au informat Ministerul Educației despre starea de lucruri de la școală.

Cine este alături de noul președinte Jacques Chirac

Bernadette Chirac - prima doamnă a Franței

La Primăria Parisului - Hôtel de Ville, în micul său birou, Bernadette Chirac are trei fotografii: cea a soțului său, a lui Georges Pompidou și cea a generalului de Gaulle. Pe birou are o mulțime de fetișuri. Mai ales broaște țestoase care au devenit emblema sa de pe vremea cînd, colegă cu Jacques, la Științe Politice, acesta i-a spus: "Ce greu te miști..." Dar dacă Bernadette și-a ales semnul broaștei țestoase, ea n-a încetat niciodată să-și urmeze soțul cel agil. Chiar de la prima sa campanie electorală, în 1967, ea a fost lîngă el, anonimă, discretă, dar teribil de eficace. "El și-a dat seama că putem forma o echipă".

Jacques și Bernadette Chirac au traversat împreună speranțele trădate, durerile și triumful.

În echipa Chirac, fiecare are locul său bine stabilit. Bernadette are rolul de a se informa despre problemele cotidiene ale francezilor. "Voi fi atentă la viața socială și culturală a țării. Voi rămîne la locul meu și îmi voi face datoria. Cu alte cuvinte, îmi voi respecta mandatele. Cine ar putea să mă împiedice?" - a spus Bernadette. Consilier municipal și consilier general în Corrèze, ea conduce Fundația Spitalelor din Paris și Asociația Pont-Neuf, iar la Primărie răspunde la sute de scrisori, fiecare cu problema și drama ei.

Atenție însă! Sub aerul convențional pe care-l afișează d-na Chirac se ascunde un simț al umorului foarte dezvoltat.

Acest interviu i-a fost luat în incinta Primăriei Parisului. Doamna Chirac era îmbrăcată într-un ansamblu roz pal, creație Dior. Înveselită deodată, Bernadette Chirac l-a întrebat pe reporter: "N-ați vrea ca, între timp, să mă duc să caut diadema mea de prințesă?" "Dar sînteți o viitoare prințesă și ați putea, în această calitate, să vă machiați puțin!" "Asta nu! Nu mă machiez niciodată!" Și după o fracțiune de secundă, atacă: "De ce mă încadrați în fotografii numai de la talie în sus? Picioarele sînt ceea ce am eu mai frumos!" Hexagonul (!) poate fi încredințat că Prima doamnă a Franței este o femeie spirituală și de o sinceritate care surprinde adesea interlocutorul.

Este ceea ce se cheamă o persoană căreia îi place să rîdă. În spatele alurii ei de mare doamnă distinsă, șic, se găsește o adevărată femeie cu un simț al umorului foarte dezvoltat, chiar față de ea-însăși, cîteodată caustică, și care povestește întîmplări cu un simț al amănuntelor deosebit. Mai mult chiar, are un adevărat talent în a imita pe unul sau pe altul. Jack Lang, după un dineu recent, spunea: "Am fost cucerit de vecina mea, pe care am găsit-o încîntătoare. Nu știam că e așa simpatică!". Pierre Cardin, Rostropovitch, Marie-Térèse François-Poncet și toți prietenii o adoră pentru remarcile sale ironic-glumețe. Dacă s-ar reciti toate interviurile pe care le-a dat jurnaliștilor în decurs de 20 de ani, s-ar constata că Bernadette Chirac este de-a dreptul irezistibilă. Iată ce spunea reporterului Virginie Merlin, în 1981, în legătură cu prima sa întîlnire cu Jacques Chirac: "L-am cunoscut pe soțul meu chiar din primul an de studii la Științe Politice, la bibliotecă. Așa a fost destinul. Eram colegi de grupă. Eram foarte timidă și teribil de speriată, pentru că studiul în acest domeniu este destul de dificil; și nu aveam decît 17 ani. Vrînd să-mi înving timiditatea, am cerut să fac un referat. Și m-am dus la bibliotecă să mă documentez. Deodată, văd o namilă de om care se apropie de mine. "Domnișoară, vreau să organizez o grupă de studiu formată din 4-5 studenți. Știu că v-ați oferit să faceți prima un referat și mi-ar plăcea să faceți parte din această grupă. Acceptați?" Agasată, în gînd, mi-am spus: "Cine mai e și tipul ăsta și ce vrea de la mine, acum cînd sînt copleșită?". Dar, din timiditate, am acceptat.

Bernadette este exact opusul lui Jacques. "Eram foarte rezervată, în timp ce el era rapid ca un fulger și foarte organizat". La Facultatea de Științe Politice toată lumea îl cunoștea deja. Marie-Térèse François-Poncet spune: "Era omniprezent, foarte simpatic și amuzant. În schimb, pe Bernadette - atît de discretă și atît de aristocrată - abia o remarcai. Îi vedeam împreună, și atît". Studentul Jacques Chirac împrumuta fișele de lectură, conștiincios întocmite de Bernadette. Ea povestește: "Jacques copia după mine și tot el lua note mai mari!". Astfel începe o "asociere" care durează și acum. Îi place să repete: "Noi doi formăm o echipă redutabilă".

(Va urma)

Traducere și adaptare, după "Paris Match", de A.M. VIȚCU

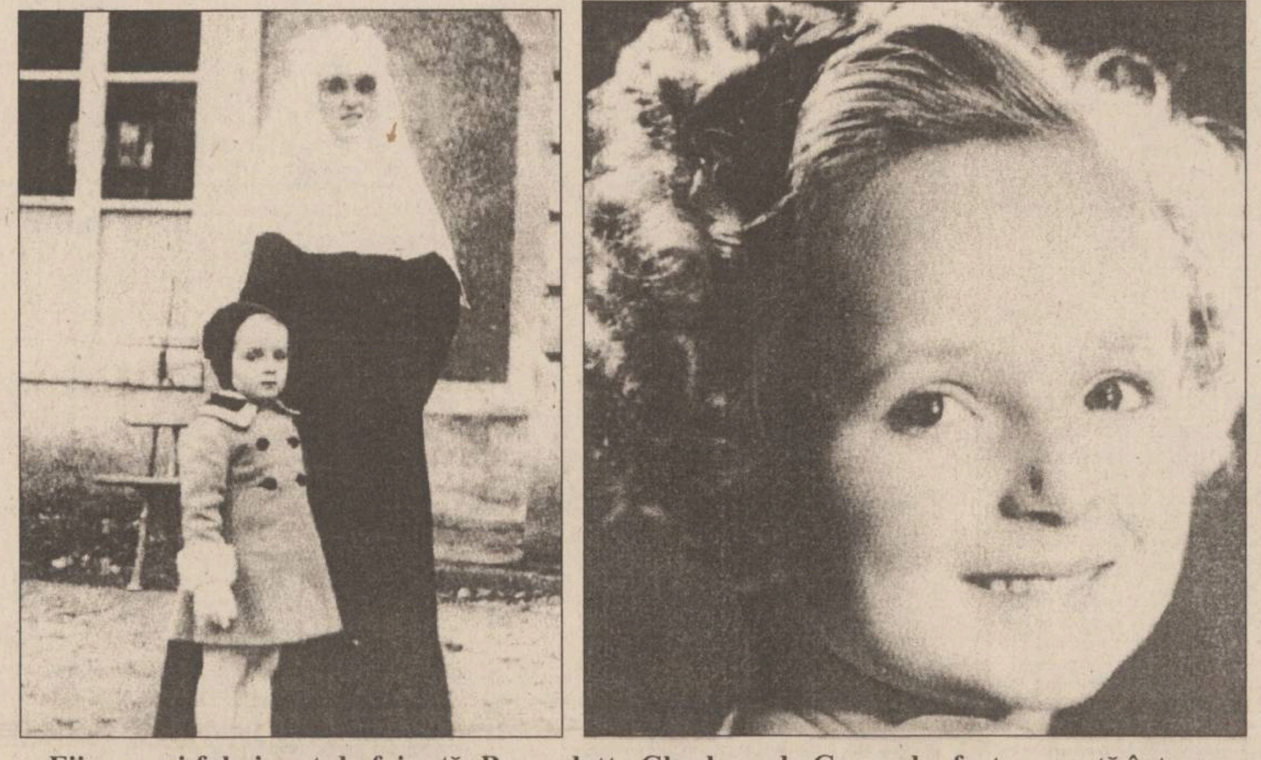

Fiica unui fabricant de faianță, Bernadette Chodron de Courcel a fost crescută într-un mediu religios (foto stînga). La 4 ani, prin intermediul fotografiilor de la Studioul Harcourt, ea a devenit una din celebritățile epocii.

În septembrie 1941, viitoarea primă doamnă a Franței și-a petrecut vacanța la Lot-et-Garonne

---

Filmele acestei săptămîni

"Gloanțe și cenușă la Osaka"
Coproducție SUA-Japonia, 1990.
Cinema"Victoria"
(tel. 112502)
orele: 9,00; 11,30; 14,00; 16,30; 19,00
În completare, "La cireșe" (desene animat românesc).

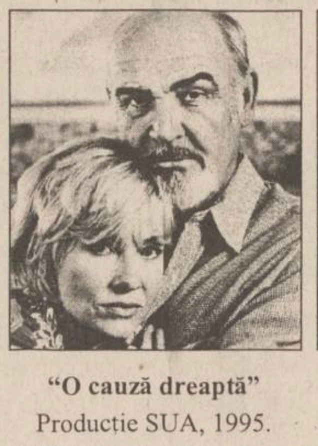

"O cauză dreaptă"
Producție SUA, 1995.
Thriller cu Sean Connery.

Cinema "Republica"
(Telefon: 114327)
orele: 9,00; 11,00; 13,00; 15,00; 17,00; 19,00

"Comoara lui Curly".
Producție SUA, 1994.
Parodie-western cu Billy Crystal
Cinema "Copou"
(Telefon: 145738)
Orele: 9,00; 11,30; 14,00; 16,30
Ora 16,30; 19,00:
Ecran-club:
"Promotoriul groazei"

"Răzbunare forțată".

Producție SUA, 1994. Film de acțiune cu Don Wilson "The Dragon"
orele: 11; 13; 15; 17; 19:
Cinema "Dacia"
(Telefon: 164740)
Ora 9,00:
Ecran-club:
"Andre".

Un spectacol de excepție

Moda italiană în ajutorul copiilor români

Cîteva firme italiene au prezentat, marți, la sediul Ambasadei Italiei, o colecție estivală pret-á-porter. Manifestarea a fost organizată de soția ambasadorului Italiei, contesa de Michelis di Slonghello și de Camera de Comerț Italiană pentru România (CCI). Un număr de 24 de firme, printre care Chiarugi Fratelli Gagliardi, Lorell, Versace Sport, Beatrice Fabi, Venturi, Stefanel au prezentat costume de baie, lenjerii, îmbrăcăminte sport, tricotaje, confecții bărbătești și de damă, încălțăminte. "Toate modelele prezentate în cursul paradei vor fi vîndute la preț de fabrică, mult sub prețul cu care s-au livrat în Italia, respectiv între 50 și 200 de dolari", a declarat președintele CCI. Vînzarea modelelor se realizează la reședința ambasadorului iar beneficiile vor fi donate pentru ajutorarea copiilor săraci și bolnavi din România. Excelența sa contesa de Michelis di Slonghello a declarat, miercuri, Agenției MEDIAFAX: "Dorim să ajutăm pe cît posibil copiii nevoiași, dar mai dorim ca femeile din România să se poată îmbrăca cît mai elegant pentru că ele sînt foarte frumoase". Președintele Camerei de Comerț italiene a precizat că tot mai multe firme din peninsulă sînt dornice să-și deschidă, în România, fabrici de confecții.

HOROSCOP

BERBEC

(21 mart. - 20 apr.):

✋ **Automatismele nu vă pot scoate din încurcătură, pot cel mult să amîne deznodămîntul. Repliați-vă și stați în expectativă o bucată de vreme.**

TAUR

(21 apr. - 20 mai):

👌 **Nu disprețuiți adversarul căzut la podea, dar nu-i lăsați nici răgazul să-și revină. Din cînd în cînd asigurați-vă că nu mai are resurse.**

GEMENI

(21 mai - 21 iun.):

✋ **Trageți cu coada ochiului la coleg, dar cu grijă, să nu fiți surprins(ă). Puteți trage o sumă întreagă de învățăminte din observațiile furișe.**

RAC

(22 iun. - 22 iul.):

✋ **Nu e oportun să vă amestecați în problemele interne ale rudelor sau prietenilor. Ele se rezolvă de la sine sau explodează, vreți să săriți în aer?**

LEU

(23 iul. - 22 aug.):

👎 **Buna credință merită să fie jucată, dar dvs. preferați să o trăiți la tot pasul. În cazul acesta, nu are nici un haz să vă plîngeți.**

FECIOARĂ

(23 aug. - 22 sept.):

✋ **Pronosticurile dvs. nu se prea îndeplinesc, dar nu suferiți din pricina asta. Ziceți bodaproste că previziunile sumbre nu vă afectează și pe dvs.**

BALANȚĂ

(23 sept. - 22 oct.):

👌 **Verificările v-au liniștit în cea mai mică măsură, situația financiară este mai mult decît stabilă. Micile probleme de sănătate nu au urmări.**

SCORPION

(23 oct. - 21 nov.):

✋ **Dacă mijloacele pe care le folosiți nu dau rezultatele așteptate, schimbați-le fără rezerve. Nu stă nimeni să vă analizeze la bani mărunți.**

SĂGETĂTOR

(22 nov. - 21 dec.):

👍 **Vă formalizați prea mult, nimeni nu ia în considerare toate aspectele. Important e să nu deveniți neglijent(ă), abia atunci se sesizează lumea.**

CAPRICORN

(22 dec. - 19 ian.):

👍 **Este cazul să vă delimitați, dar faceți-o cu abilitate, nu se știe cînd va fi nevoie să reveniți. Important e să nu implicați prea multe principii.**

VĂRSĂTOR

(20 ian. - 18 febr.):

👎 **Capacitatea dvs. de anticipație a fost, de data asta, egală cu zero. Cu toate că v-ar fi stat în puteri să parați lovitura, ați încasat-o în plin.**

PEȘTI

(19 febr. - 20 mart.):

👌 **Este momentul să proiectați o acțiune cu bătaie lungă, v-ați cam limitat la proiecte imediate. Nu trebuie să vă fie teamă de eventualele riscuri.**

LEGENDA:

👎 **- vă paște ghinionul**

✋ **- prudența e mama înțelepciunii**

👍 **- n-aveți nimic de pierdut**

👌 **- șansa vă surîde**

INTEGRAMA ZILEI

POTENȚIAL → VÎNTURĂ-LUME (pl.) ↳	C	STOGURI DE PAIE → A ÎNCERCA ↓	C	HAVANE → SOI DE PĂLĂRIE DIN PAI ↓	T	TRIMIS → OSPĂTAR DE ODINIOARĂ ↓	S	CALMANT →	L
R	A	T	A	C	I	T	O	R	I
PASĂRE EXOTICĂ → DIN TIMPUL DIMINEȚII ↳	P	A	P	A	G	A	L	NOTA DIAPAZONULUI ↓	N
M	A	T	I	N	A	L	PLIN LA MIJLOC ! → COMPLICE ↓	M	I
CONTRAMARCĂ → CAPITOL DIN FIZICĂ ↳	C	O	T	O	R	DIN MERS → ÎMPREUNĂ ↓	P	I	S
C	I	N	E	T	I	C	A	ÎNDEMN CANIN ↓	T
CUTĂ ! → AFIRMAȚIE ↳	T	A	FIRE DE BUMBAC ↓	I	ANIMALE → SUFLU PULMONAR ↓	U	R	S	I
D	A	FACE ATMOSFERĂ → ALIFIA ... IRINEI ↓	A	E	R	ÎN ÎNTREGIME →	T	O	T
LICENȚIATĂ → IMAGINARĂ ↳	T	I	T	R	A	T	A	UNA ... ȘI UNU !! →	O
	E	R	B	A		RÎND →	S	I	R

VINERI
9 IUNIE 1995
Inclus în nr. 134 (1197)

monitorul
Sport

SECȚIUNEA B
SPORT,
PUBLICITATE,
DIVERTISMENT

Din culisele meciului de fotbal România - Israel 2-1

Cîntînd în ploaie

■ *20.000 de români au înfruntat vitregiile naturii* ■ *importante forțe de ordine i-au păzit pe suporterii israelieni* ■ *Stelea a adus lumina pe stadion, iar israelienii ploaia* ■ *personalitățile, ziariștii și forțele speciale au stat claie peste grămadă la tribuna oficială* ■ *în urma rezultatului, sîntem cu un picior în Anglia*

Lăcătuș, deschizător de pîrtie, ca în zilele lui de glorie

Dincolo de rezultatul partidei de fotbal România-Israel, care practic ne aduce cu un picior în Anglia, la Campionatul European, se pot spune multe despre “fotbalul acvatic” practicat miercuri seară pe Ghencea și la care au asistat în plină intemperie peste 20.000 de oameni.

Toate drumurile duc în Ghencea

Cu două ore înainte de începerea meciului aproape toate drumurile duceau la stadion, coloane de mașini avînd direcția - stadionul Steaua. Circulația era dirijată în fiecare intersecție importantă, prioritatea fiind de partea microbiștilor. Pînă și polițiștii, pentru a se strecura mai rapid prin ambuteiajele create, puneau în funcțiune sirenele și girofarurile, chiar dacă nu erau în misiune de lucru, fapt probat de tot felul de prezențe feminine agreabile. Pentru a ajunge la stadion, reporterul “Monitorului” a apelat la un taximetru și a avut mare noroc, căci șoferul respectiv nu prea era “dus la biserică” și pentru el singura regulă într-un asemenea trafic infernal era “păzește fața căci de spate are grijă cel din urmă”. Ba chiar năbădăiosul șofer nu s-a sfiit să aprindă luminile și să se plaseze în spatele unei mașini de Poliție ce rula cu sistemele de avertizare în funcțiune, el singur recunoscînd că se procedează des așa, chiar și de către polițiștii grăbiți ce apelează la taximetre, dar care nu sînt cu adevărat în misiune.

Stadionul asediat

Am încercat să ajungem cît mai aproape de stadion, dar cînd am ajuns la 1 km de stadionul Steaua, polițiștii ne-au oprit, invitîndu-ne să mergem pe jos. La intrarea în stadion am remarcat un număr impresionant de forțe de ordine, pînă la verificarea propriu-zisă a biletelor trebuind să mai rezistăm controalelor a trei filtre. Stadionul era ca o adevărată redută în stare de asediu, fiind înconjurat de patrule de poliție călare și mașini de intervenție dotate cu tunuri de apă.

Cu aproape o oră și jumătate înainte de începerea meciului și-au făcut apariția la stadion și suporterii israelieni. Ei au fost transportați cu patru autocare și cîteva microbuze, la geamurile autovehicolelor fiind arborate drapelele naționale cu “Steaua lui David”. Ei au fost protejați foarte bine de poliție, la intrarea lor în stadion suporterii români fiind nevoiți să-i aștepte.

Cu exact o oră înainte de meci, cea mai activă parte a galeriei române, plasată la peluza I, a început să-și facă încălzirea, neștiind totuși că vor avea ocazia să cînte în ploaie mai ceva ca Gene Kelly. Primele VIP-uri care și-au făcut apariția în tribuna oficială au fost Nicolae Mărășescu, secretar de stat în MTS, Aurel Țicleanu, antrenorul olimpicilor, Ovidiu Ioanițoaia, redactorul șef al “ Sportului roșu” și Titus Andrei, cunoscutul realizator de televiziune.

Dorinel Munteanu - furnica marcatoare de goluri

Stelea, totdeauna numărul unu

La ora **19.12** își face apariția pe gazon, în uralele tribunei I, Bogdan “Arnold” Stelea, dispus să facă o încălzire la sînge sub supravegherea lui Țețe Moraru și sub privirile rezervei sale, Florin Prunea.

La numai trei minute după apariția sa, Stelea aduce lumina pe stadion nu datorită coafurii sale “bec”, ci pentru că-i forțează pe electricieni să aprindă instalația de nocturnă de 1000 de lucși.

Simțind că va veni ploaia, spectatorii din tribună încep să se agite și repetă la capitolul “valuri”, neștiind că acesta va fi de fapt prima și ultima încercare, restul fiind înnecate de apa de ploaie.

La **19.23**, odată cu apariția lotului israelian la încălzire, încep să se adune nori negri deasupra stadionului. Spectatorii priveau îngrijorați cum e posibil să asiste la o dublă fotbalistico-poloistică România-Israel.

Ora 19.27: stadionul “erupe” pentru prima dată, căci apar la încălzire “tricolorii”, în frunte cu proaspătul căpitan de echipă Ionuț Lupescu. Avem ocazia să ne clarificăm și singura necunoscută în privința conducătorului de joc, căci Lupu e pe teren, deci e titular. Cine avea să știe că, la sfîrșitul meciului, Danuț Lupu, în ciuda gabaritului său, va fi cel mai bun jucător român, adaptîndu-se cel mai bine în condiții de acvaplanare?

Și arbitrii fac încălzire

Ora 19.30: arbitrii echipați în treninguri purtînd inscripția UEFA apar la încălzire, preferînd ca loc de exersare terenul din spatele porții lui Stelea.

În timp ce contabilizam și apariția altor VIP-uri (Gino Iorgulescu, Cornel Oțelea, George Stanca, Ioan Crăciunescu, Victor Pițurcă, Viorel Cataramă, Emerich Jenei, Petre Roman, Viorel Hrebenciuc, Alexandru Mironov), am remarcat o prezență insolită în persoana unui comentator de televiziune israelian. Acesta, plasat într-o cabină de transmisie, fuma tacticos un trabuc lung de peste 30 de cm. (Să fi fost aceasta “pipa păcii”?)

Pentru că au întîrziat, personalități precum Viorel Cataramă sau Alexandru Mironov s-au resemnat cu condiția de a privi meciul în picioare, plasîndu-se imediat în coasta masivului grup de ziariști români și israelieni.

La **ora 19.54** cei trei arbitri cheamă la ordine cele două echipe și, în sunete de fanfară acompaniată de tunete, își fac apariția cei 22 de combatanți.

Înainte de fluierul de început al arbitrului începe și ploaia, și o rafală de furtună face să dispară de pe stadion o uriașă cutie de Pepsi, gonflabilă. Unii mai gumeți din fire lansează, în rol de baloane, cîteva prezervative

De la extaz la agonie

Ora 20.00. A început meciul, iar nouă, spectatorilor, nu ne-a rămas decît să cîntăm în ploaie și să ne gîndim că bună ar mai fi și apariția funcției de ministru al ploilor care să supravegheze cantitatea de precipitații.

Ora 20.16. GOOOOOL. Lăcătuș găsește un culoar și streacoară mingea pe sub portarul Cohen, șutul său venind după o pasă de la Răducioiu. Mai toți cei aflați în zonă au suspectat ca fiind off-side poziția în care Lăcătuș a primit pasa.

Pînă la pauză am mai notat doar dîrzenia israelienilor și faptul că și Stelea avea adversar direct, vîntul, care îi ridiculiza mai toate degajările.

În pauză am asitat la concursul penalty-urilor sponsorizat de firma Pepsi și am sperat că poate în această repriză ne vom mări avantajul, căci și vîntul părea să fie cu noi. Și totuși am greșit, vîntul n-a mai suflat, i-a avantajat pe oaspeții noștri, deci a fost israelian.

Ora 21.05. Întreg stadionul îngheață, deoarece israelieni egalează: Driks (ce nume ciudat!) îi pasează lui Berkovitz care îl execută pe Stelea cu ajutorul lui Belodedici, care a deviat balonul. La finalul meciului Stelea avea să ne spună că, în cazul în care Belodedici n-ar fi atins balonul, n-ar fi fost gol, portarul nostru apreciind că șutul ar fi ieșit “afară”.

Racheta sol - sol a lui Dorinel

Ora 21.20. Israelienii nu s-au bucurat decît 15 minute de rezultatul egal înregistrat pe tabelă, căci Dorinel Munteanu, cu racheta sa sol-sol, a reușit să-l învingă pentru a doua oară pe Cohen. La lovitura liberă, Lupu a sărit peste minge, Lupescu a făcut un paravan de zile mari și Dorinel, care nu mai marcase cam demult, a readus oarecum liniștea, dar pentru puțin timp.

În minutul imediat următor Răducioiu cedează nervos, îl lovește fără balon pe liberoul israelian, acesta cade teatral, țipînd ca din gură de șarpe, și arbitrul Rune Pedersen îi arată cartonașul roșu. Știam că din acel moment vom fi pînă la final în pragul infarctului, dar ne linișteam temporar cînd îl vedeam pe Stelea planînd prin careul său și culegînd toate baloanele. De două ori am avut și mare noroc, căci am beneficiat de încă doi fundași, care s-au dovedit a fi două bălți. Acestea i-au oprit din acțiune pe periculoșii atacanți Drinks și Berkovitz și ne-au adus nouă tuturor bucuria din final. De data aceasta pe Ghencea nu s-a mai aprins nici o făclie a izbîndei, pentru că nu se mai găsea nici un petec de hîrtie neinmuiat de apă.

După finalul meciului, am făcut adevărate cascadorii pentru a ajunge la cabine, mulți dintre polițiști dovedindu-se ca mentalitate încă milițeni și neaceptînd că trebuia să ajungem unde ne propusesem, folosind zonele interzise marelui public. La un moment dat, unul dintre ei chiar a încercat să agreseze cîtiva ziariști mai insistenți, spunîndu-le cîteva cuvinte ireproductibile și argumentîndu-și atitudinea prin faptul că nu mai sînt locuri la conferința de presă.

Grave deficiențe în organizarea meciului

Oricum, mai toți cei prezenți la tribuna oficială au condamnat crasele deficiențe organizatorice, VIP-urile stînd claie peste grămadă cu ziariștii și polițiștii. De asemenea, am mai auzit voci care spuneau că la meciurile echipei Steaua, oricît ar fi de plin stadionul, o asemenea situație jenantă este de neîntîlnit.

E bine totuși că totul s-a terminat cu bine și sîntem în proporție de 90 la sută calificați, căci altfel unii suporteri mai aprinși replicau: “dacă se termina egal cred că dădeam foc și aruncam stadionul în aer”, numai că e greu de crezut că, în atmosafera încărcată de apă, ceva ar mai fi putut lua foc.

FORZA
SAMP DORIA

Antrenorii au cuvîntul

■ *Declarații la conferința de presă*

SHLOMO SHARF - antrenorul selecționatei Israel:

“Pentru mine a fost o mare surpriză cum s-a desfășurat meciul și cum a jucat echipa României. Surpriza cea mai mare a fost că am avut de luptat cu apa de pe teren, importante fiind de asemeni și cele patru absențe din echipa noastră (n.r. Glam, A. Harazi, R. Harazi, Roshenthal). Am luptat foarte mult în timpul jocului, sînt mulțumit de jucătorii mei, poate am fi meritat un rezultat mai bun, nu să pierdem, dar în fotbal cine marchează mai mult învinge. Jucătorii noștri sînt în vacanță, pentru că la noi campionatul s-a încheiat acum două săptămîni și de aceea sînt mulțumit de modul cum au jucat în teren. După această victorie, România este aproape calificată pentru turneul final și îi doresc toate cele bune. Nu pot să spun dacă la primul gol a fost sau nu off-side, dar jucătorii mei au acuzat poziția de off-side”

ANGHEL IORDĂNESCU - selecționerul naționalei României

“Felicit ambele echipe pentru acest joc palpitant, pentru acest spectacol sportiv. Sincer să fiu, știam că ne așteaptă un meci greu prin prisma faptului că oaspeții veneau sub presiunea obținerii unui bun rezultat, dar cu toate acestea am fost surprins de puterea de luptă, de modul în care echipa adversă a fost așezată în teren. Nu pentru că îmi este prieten am fost surprins de modul cum Shlomo Sharf și-a așezat cele două vîrfuri și am avut multe momente cînd, dacă aș fi putut, l-aș fi ucis pe teren pe omologul meu. I-am promis într-o discuție amicală că, dacă Israelul va ajunge să marcheze la București, mă duc direct la banca lui și-l sărut. La gol, aș fi băgat un cuțit în el.

Vreau să remarc puterea de luptă a băieților noștri, iar dăruirea de care ei au dat dovadă trebuie elogiată. Pe ansamblu, pot spune că victoria noastră este meritată, dar meciul se putea încheia și cu un rezultat de egalitate. Remarc absolut toți jucătorii, mai ales pentru modul că au înțeles că pe un asemenea teren jocul spectacol, jocul tehnic, trebuie înlocuit cu un joc pentru rezultat, de uzură, de angajament. N-aș vrea să trec cu vederea publicul nostru care nu a fost al 12-lea jucător, cred că a fost primul. Cu acest rezultat am făcut un pas uriaș pentru Euro’ 96.

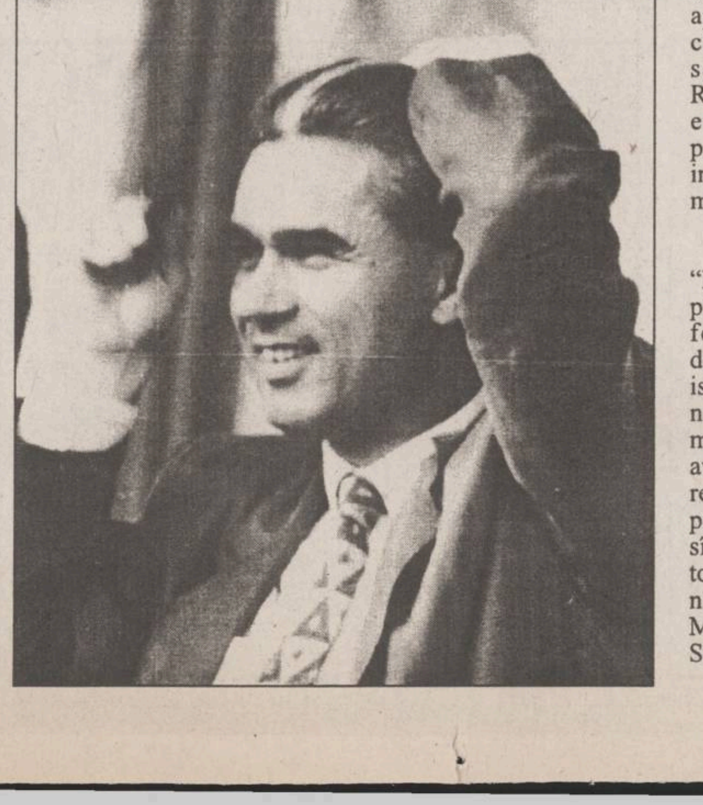

Plouați, dar învingători

■ *declarații în exclusivitate pentru MONITORUL și Radio Nord - Est*

Emerich Jenei - fostul antrenor al României:

“Astăzi aproape că am plîns în ploaie, dar pînă la urmă ne-am înveselit. Meciul a fost foarte dificil pentru că terenul a fost aproape impracticabil, mai ales în repriza a II-a, și pentru o echipă ca a României, tehnică, un asemenea meci e greu de jucat. Echipa noastră a meritat această victorie și sper ca această generație de jucători să se ridice și mai mult pe scara valorică.

A fost foarte greu să arbitrezi pe acest teren, intrările fiind foarte greu de apreciat. Părerea mea este că arbitrul s-a achitat de sarcină. În faza cînd Răducioiu a fost eliminat, eu urmăream mingea și probabil a făcut acea infracțiune după ce a plecat mingea.”

Miodrag Belodedici: “Meciul a fost foarte greu, ploaia ne-a dezavantajat foarte mult, terenul a devenit deosebit de greu, iar israelienii fiind mai puternici fizic ne-au creat ceva mai multe probleme. Am avut și noroc căci trebuie să recunoaștem avem oarecare probleme în joc, pentru că sîntem conștienți, nu jucăm totuși ca înainte, în preliminariile Campionatului Mondial. La faza golului lor Stelea mi-a spus că dacă eu nu atingeam mingea ar fi fost corner. Sigur și în următoarele meciuri va fi greu mai ales că nu joacă nici Ilie și nici Radu, dar s-a jucat și fără Hagi și fără Popescu, deci noi trebuie să jucăm, căci, slavă Domnului, avem fotbaliști buni. Cred că mai avem nevoie de 2 puncte în trei meciuri ca să fim calificați.”

Ionuț Lupescu: “Cu banderolă sau fără, eu zic că am jucat același fotbal. Jocul a fost însă extrem de dificil, mai ales datorită terenului care la un moment dat a devenit impracticabil. Am dovedit că avem caracter de luptători și voință. Eu, personal, nu cred că Radu a făcut ceva pentru a fi eliminat, el spunîndu-mi că a fost o luptă unu la unu.”

Bogdan Stelea: “Ploaia ne-a avantajat de vreo două ori, dar în egală măsură ne-a și dezavantajat. Pe un asemenea teren depinde totul de noroc. Știam că o dată cu cîștigarea acestor trei puncte, vom juca în continuare relaxați și nu vom mai avea presiunea meciurilor în care trebuie să cîștigi neapărat punctele. Dacă în următoarele trei meciuri mai cîștigăm trei puncte, o victorie sau trei egaluri, ne calificăm pe primul loc. În ce privește scorul din meciul Polonia-Slovacia, 5-0, cred că polonezii au jucat foarte bine, au avut probabil un teren uscat. Șanse teoretice mai au și ei, practice destul de puține.”

Gică Popescu: “De pe bancă e greu de privit meciul căci presiunea psihică e mult mai mare. Cînd joci, ai trac să spunem doar pînă cînd începe meciul, apoi, preocupat fiind de așezarea în teren, de sarcinile tactice, uiți și tracul dispare. A fost un meci foarte, foarte greu și vreau să-i felicit pe colegii mei de echipă pentru efortul făcut și pentru victoria obținută, care înseamnă în proporție de 80% calificarea. Arbitrajul ne-a defavorizat, pe Radu l-a dat foarte ușor afară, cînd Ilie a luat galben a fost lovit fără minge, dar rezultatul nu l-a influențat. Cu acest meci ne-am încheiat trei sferturi din drumul către calificare, avem o vară liniștită, putem să ne pregătim în liniște, să ne odihnim, deoarece după Mondial am avut doar o scurtă vacanță, ritmul infernal epuizîndu-ne.”

Polonia - Slovacia 5-0 (1-0)

Au marcat: Andrzej Juskowiak ‘9, ‘74, Tomasz Wieszczycki ‘59, Roman Kosecki ‘64, Piotr Nowak ‘71. Partida a fost dominată clar de gazde, diferența de valoare dintre cele două echipe fiind evidentă, în special în partea a doua a jocului. Andrzej Juskowiak a deschis “apetitul” gazdelor, fiind urmat de Wieszczycki, Kosecki și Nowak, într-un meci în care slovacii au căutat din răsputeri să limiteze...scorul catastrofic.

Clasamentul grupei:

1.România	7	5	2	0	15-6	17 p.
2.Franța	6	2	4	0	6-0	10
3.Polonia	6	3	1	2	12-7	10
4.Israel	7	2	3	2	11-10	9
5.Slovacia	6	1	2	3	8-15	5
6.Azerbaidjan	6	0	0	3	2-16	0

- Următoarele meciuri: Franța-Polonia și Azerbaidjan-Slovacia, la 16 august.

Post scriptum

■ După datele pe care le-am primit de la organizatori, a reieșit că au fost vîndute 17.000 de bilete și s-au dat 2000 de invitații. Cu toate acestea, pe stadion au fost în jur de 22-23.000 de spectatori, după aprecierile purtătorului de cuvînt al clubului Steaua, col. Alin Savu.

■ Cu 30 de minute înaintea începerii jocului, în jur de 3-4000 de spectatori au părăsit stadionul, datorită ploii torențiale. Aceștia au umplut pînă la refuz restaurantele, terasele acoperite sau buticurile mai spațioase care aveau televizor.

■ Cu o oră înainte de primul fluier al arbitrului, biletele se vindeau la negru doar cu 1000 sau 1500 lei.

■ La tribuna acoperită s-a înregistrat o înghesuială de nedescris, foarte mulți spectatori invadînd zona care îi ferea de ploaie. Forțele de ordine au fost insuficiente. De altfel, întotdeauna organizarea federației este mult sub nivelul celei a clubului Steaua.

■ Foarte puține V.I.P.-uri au fost prezente la meci. Viorel Cataramă, Petre Roman, George Copos (cu întreg staff-ul giuleștean), Alexandru Mironov au fost singurele figuri cunoscute care au putut fi zărite în învălmășeala de pe Ghencea.

■ Penurie de V.I.P.-uri s-a înregistrat și la recepția oferită celor două echipe la cazinoul Bucur. Nu au fost prezenți nici măcar obișnuiții sau prietenii fotbaliștilor sau a conducerii Federației, deși invitați au fost foarte mulți.

■ Desfășurarea recepției a fost de-a dreptul ciudată. Din ordinul lui Mircea Sandu, ziariștii au fost ținuți afară, pe o terasă, meniurile fiind de o calitate inferioară față de ale celorlalți invitați, în timp ce echipele au fost chemate înăuntru, dar în separeuri diferite. Tot într-un separeu s-a aflat și staff-ul federal, la masa căruia se afla și conducătorul grupării din Regie, Gino Iorgulescu.

■ Delegația israeliană a fost păzită de efective ale poliției speciale antitero. Fiecărei persoane i-au fost afectați cîte doi polițiști. După ce au servit masa, israelienii au părăsit cazinoul Bucur, iar fotbaliștii români s-au “transferat” la discoteca Vox Maris. **(Lucian GHEORGHIU)**

Pagină realizată de
Septimiu SĂRĂȚEANU

Preliminariile C.E. de fotbal: ziua outsiderilor

Grupa a 2-a

Belgia zburdă, Spania se chinuie

Skopje: Macedonia - Belgia 0-5 (0-4)

Au înscris: Georges Grün '14, Vincenzo Scifo '18,'58, Günther Schepens '27, Bruno Versavel '43.

Scifo declara la sfîrșitul acestei partide că victoria atît de clară obținută pe terenul echipei lui Pancev (aceeași echipă care toamna trecută reușise un 1-1 de senzație la Bruxelles!) i-a redat încrederea în capacitatea echipei sale de a se califica la turneul final din Anglia. Să vedem ce părere au danezii...

Copenhaga: Danemarca - Cipru 4-0 (1-0)

Au înscris: Kim Vilfort '45,'50, Brian Laudrup '58, Michael Laudrup '75. Asistență: 40.199 spectatori.

Campioana Europei en-titre a cîștigat mai greu decît o arată scorul partida cu incomoda formație a Ciprului. Primul gol a "căzut" abia la sfîrșitul primei reprize, iar cele de după pauză au fost mai mult rodul unor "sclipiri" ale atacanților danezi. Frații Laudrup au sărbătorit prin prestatii de excepție cucerirea a două tricouri de campioni naționali (Brian cu Glasgow Rangers, Michael cu Real Madrid), fiind cei mai buni de pe teren.

Sevilla: Spania - Armenia1-0 (0-0)

A marcat Fernando Hierro '64,din lovitură de la 11 m. Asistență:17.000 spectatori. O victorie chinuită a selecționatei iberice, atît datorită marilor ratări ale lui Amavisca și Luis Enrique, cît și formei de zile mari a portarului armean Șantalia, care a fost cît pe-aci să apere și penalty-ul lui Hierro.

În fotografie, belgianul Enzo Scifo

Clasamentul grupei:

1.Spania	7	6	1	0	15-3	19
2.Belgia	7	3	2	2	13-9	11
3.Danemarca	6	3	2	1	10-6	11
4.Macedonia	7	1	3	3	7-12	6
5.Cipru	7	1	2	4	4-12	5
6.Armenia	6	0	2	4	2-9	2

Următorul meci: Armenia-Danemarca, la 16 august.

Grupa a 8-a

Rușii s-au crezut la hochei

San Marino: San Marino - Rusia 0-7 (0-2)

Au marcat: Igor Dobrovolski '20 din 11 m, Luca Gobbi '37 autogol, Serghei Kiriakov '48, Igor Șalimov '49, Vladimir Besciastnik '59, Igor Kolivanov '64, Dmitri Cerișev '85. Asistență: 1.400 spectatori.

Deși pînă la pauză nu înscriseseră decît de două ori, rușii și-au luat rolul în serios în repriza secundă, cînd i-au umplut plasa de goluri portarului Benedettini, care nu mai știa, săracul, dacă evoluează într-un meci de fotbal sau de hochei (mai ales că apărătorii lui stăteau mai mult în fund decît în picioare după driblingurile năucitoare ale rușilor). Oricum, oaspeții și-au făcut un golaveraj "beton", care s-ar putea să-i ajute foarte mult în eventualitatea că nu vor prinde primul loc în clasamentul final.

Toftir: Ins.Feroe - Scoția 0-2 (0-2).

Au înscris: Billy McKinlay '25, John McGinlay '29. Asistență: 3.881spectatori.

În fotografie, rusul Igor Kolivanov

Clasamentul grupei:

1.Rusia	6	4	2	0	18-1	14
2.Scoția	7	4	2	1	12-3	14
3.Finlanda	6	4	0	2	15-7	12
4.Grecia	5	4	0	0	12-4	12
5.Ins.Feroe	7	1	0	6	5-24	3
6.San Marino	7	0	0	7	1-24	0

La 11 iunie se va juca partida Finlanda-Grecia.

Grupa a 4-a

Noi, cei din linia a doua

Vilnius: Lituania - Slovenia 2-1 (0-0)

Au marcat: Ramunas Stonkus '47, Arunas Suika '69, respectiv Primoz Gliha '82. Asistență: 6.000 spectatori.

Meci fără nici o importanță în disputa pentru obținerea calificării, orgoliile celor două echipe limitîndu-se la disputarea locurilor 3-4 în grupă. Trebuie remarcată, totuși, evoluția echipei lituaniene, care, fără a avea o "trupă" prea tare, au reușit deja trei victorii în actualele preliminarii.

Clasamentul grupei:

1.Croația	6	5	1	0	12-1	16
2.Italia	6	4	1	1	11-4	13
3.Lituania	6	3	1	2	6-5	10
4.Ucraina	6	2	1	3	4-8	7
5.Slovenia	6	1	2	3	6-7	5
6.Estonia	6	0	0	6	1-15	0

Următoarele partide: Estonia-Slovenia; Ucraina-Croația, la 11 iunie.

Grupa a 6-a

Consternare la Belfast

Belfast: Irlanda de Nord-Letonia 1-2 (1-0)

Au înscris :Ian Dowie '44, respectiv Armands Zeiberlins '58, Vitalijs Astasjevs '62. Asistență: 6.000 spectatori. Nord-irlandezii n-au luat în serios avertismentul dat de letonieni sîmbăta trecută, cînd au pierdut greu (2-3) la Lisabona, s-au văzut prea repede învingători după reușita lui Dowie și - cînd se așteptau mai puțin - oaspeții le-au făcut cadou două goluri pe care n-o să le uite prea repede. Acest rezultat neașteptat îi scoate complet din cursa calificării pe nord-irlandezi, cu atît mai mult cu cît Portugalia și Irlanda lui Jackie Charlton nu par dispuse să facă favoruri.

Clasament:

1.Portugalia	6	5	0	1	17-5	15
2.Irlanda	6	4	2	0	13-1	14
3.Irlanda de N.	7	3	1	3	10-11	10
4.Austria	5	3	0	2	17-3	9
5.Letonia	7	2	0	5	6-16	6
6.Liechtenstein	7	0	1	6	1-28	1

Următorul meci se va disputa la data de 11 iunie, între reprezentativele Irlandei și Austriei

Preliminariile CE de tineret

Belgia - înfrîngere categorică

În preliminariile Campionatului European de tineret și ale Jocurilor Olimpice de la Atlanta, miercuri s-au disputat pe bătrînul continent cîteva partide deosebit de interesante.

La Copenhaga, după o partidă pe care a dominat-o categoric, Danemarca a învins Cipru cu 4-0 (2-0). Au marcat: Nonbo '36, Hoeyer '39, Jensen '50, Thomasson '78

Un rezultat surprinzător s-a înregistrat la Kavadarci, unde reprezentativa Macedoniei a surclasat mult mai bine cotata echipă a Belgiei cu scorul de 3-0 (2-0)

La Burnley, s-a înregistrat un scor normal, Anglia dispunînd de mai puțin experimentata echipă a Letoniei cu 4-0 (2-0). În acest fel, englezii au răzbunat într-o oarecare măsură rușinoasa înfrîngere suferită pe teren propriu de seniorii Irlandei de Nord în fata Letoniei.

În așteptarea turneului final al C.E. din 1996

■ *Paul Ince s-a transferat la Inter...*

Mijlocașul englez Paul Ince va juca în sezonul viitor la formația italiană Internazionale Milano - arată Reuter, care precizează că a fost semnat contractul preliminar între Manchester United și formația milaneză. "Întelegerea nu este însă oficială, deoarece Paul Ince nu a semnat încă" a declarat un purtător al clubului italian. Președintele milanez, Massimo Moratti, nu și-a ascuns admirația pentru mijlocașul englez și a declarat de mai multe ori că este gata să plătească 11,2 milioane de dolari pentru a-l vedea în "curtea" lui Inter pe Ince.

■ *...iar italienii lui AC Milan se antrenează în China*

Într-un meci disputat la Shanghai, formația italiană AC Milan a dispus cu scorul de 4-1 de formația chineză Taiyangshen din Guangzhou - informează ziarul "Liberation Daily". Următorul meci al milanezilor va fi la Beijing, în timp ce formația Sampdoria Genoa va juca cu echipa reprezentativă a Chinei, tot la Beijing.

Grupa a 5-a

Ați auzit de Guy Hellers?

Minsk: Belarus - Olanda 1-0 (1-0)

A marcat Serghei Gerasimets în min.25. Asistență: 12.000 spectatori.

Superbul gol reușit de cvasi-anonimul Gerasimets (dribling înșelător în fața portarului Van der Saar și șut năprasnic din unghi "mort") a adus delirul în tribunele Stadionului "Dinamo" din Minsk. Probabil că printre susținătorii echipei gazdă puțini erau cei care își vedeau favoriții capabili de a învinge selecționata portocalei mecanice, în care au evoluat nu mai puțin de 9 dintre jucătorii care acum două săptămîni cuceriseră Cupa Campionilor Europeni cu Ajax. Și totuși "minunea" s-a produs, semn că în fotbalul de astăzi nu mai există echipe mari și echipe mici.

Luxemburg: Luxemburg - Cehia 1-0 (0-0)

A marcat Guy Hellers în min.90. Au asistat 1.500 de spectatori.

Victorie istorică și pentru jucătorii din Marele Ducat. Este a doua victorie din ultimele 90 de meciuri ale echipei Luxemburgului (disputate din 1973 încoace, cînd au învins Norvegia într-un amical), după ce au cîștigat în fața Maltei în februarie! Golul lui Hellers din ultimul minut de joc îi pune pe cehi într-o situație nu prea plăcută în grupă, atîta timp cît principalii lor contracandidați la obținerea calificării, olandezii și norvegienii, au obținut victorii clare pe terenul echipei din Luxemburg.

Oslo: Norvegia - Malta 2-0 (1-0)

Au înscris: Jan-Aage Fjoertoft '43, Jostein Flo '88.

Asistență: 15.200 spectatori.

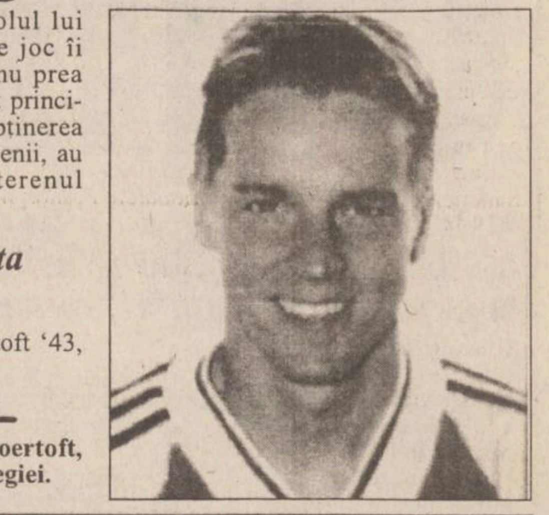

În fotografie, Jan-Aage Fjoertoft, autorul primului gol al Norvegiei.

Clasament:

1.Norvegia	7	6	1	0	16-1	19
2.Olanda	7	3	2	2	15-5	11
3.Cehia	6	3	2	1	13-5	11
4.Belarus	6	2	1	3	6-10	7
5.Luxemburg	7	2	0	5	2-18	6
6.Malta	7	0	2	5	2-15	2

Următorul meci se va disputa între reprezentativele Norvegiei și Cehiei, la 16 august

Grupa a 7-a

"Stoicikov și Kostadinov sînt din aur pur"

Sofia: Bulgaria - Germania 3-2 (1-2)

Au înscris Hristo Stoicikov '45, '66 ambele din penalty, Emil Kostadinov '69, respectiv Jürgen Klinsmann '18, Thomas Strunz '44. Asistență: 50.000 spectatori.

Bulgarii au avut puterea să revină de la 0-2, într-un meci spectaculos, în care au strălucit cei doi "stranieri" sofioți, Stoicikov și Kostadinov, acesta din urmă autor al ultimului gol și coautor la cel de-al doilea, cînd a fost faultat în careu. După partidă, străzile capitalei Bulgariei au fost invadate de fanii care au sărbătorit victoria asupra echipei Germaniei. "Bulgaria - campioană", "Sîntem cei mai buni din lume", "Stoicikov și Kostadinov sînt din aur pur" - erau sloganele cele mai des folosite miile de suporteri bulgari.

Antrenorul bulgar Dimităr Penev a declarat: "Am avut o echipă ceva mai tehnică, dar vremea nefavorabilă ne-a împiedicat să dominăm jocul. În partea a doua a meciului, șansa a fost de partea noastră".

Antrenorul german Berti Vogts a apreciat că un rezultat de egalitate ar fi fost mai corect vizavi de ceea ce s-a întîmplat pe teren: "Am fost sever sancționați de cele cîteva greșeli copilărești din apărare, dar vom continua lupta pentru calificare".

Cardiff: Țara Galilor - Georgia 0-1 (0-0)

A marcat Georgi Kinkladze '73. Asistență: 6.500 spectatori.

Deși se părea, după acel 1-1 realizat în deplasare cu Germania, că fotbaliștii galezi au ieșit din pasa neagră în care intraseră, golul lui Kinkladze vine să infirme această părere. Rush & Co. au preluat "lanterna" grupei și țin cu dinții de ea...

Chișinău: Moldova - Albania 2-3 (2-2)

Au înscris: Alexandru Curtianu '11, Serghei Kleșcenko '16, respectiv, Sokol Kushta '8, Arjan Bellai '26, Rudi Vata '72. Asistență: 7.000 spectatori.

În fotografie, Emil Kostadinov, unul dintre eroii partidei de la Sofia.

Clasament:

1.Bulgaria	6	6	0	0	18-4	18
2.Germania	6	4	1	1	12-6	13
3.Georgia	7	4	0	3	9-5	12
4.Albania	7	2	0	5	8-11	6
5.Moldova	7	2	0	5	7-18	6
6.Țara Galilor	7	1	1	5	6-16	4

Următoarele meciuri se vor disputa la 6 septembrie: Germania-Georgia, Țara Galilor-Moldova și Albania-Bulgaria.

S.N.C.F.R.
REGIONALA C.F. IAȘI
vă oferă
Legături cu trenuri rapide specializate de transcontainere în ambele sensuri pe relațiile:
1. CRISTEȘTI JIJIA (pleacă la ora 15.44) - SOCOLA (pleacă la ora 17.29) - BACĂU (pleacă la ora 21.13) - BUCUREȘTI (sosește a doua zi la ora 8.00 în stația 16 FEBRUARIE) - și retur BUCUREȘTI (pleacă la ora 5.35) - SOCOLA (sosește la ora 17.59)
2. SOCOLA (pleacă la ora 18.53) - SUCEAVA - CLUJ NAPOCA EST (sosește a doua zi la ora 12.04) cu legături directe spre frontierele de stat Valea lui Mihai, Episcopia Bihor și Curtici.
Transportul combinat (auto - calea ferată - auto) oferă condiții maxime de siguranță și rapiditate la prețuri foarte avantajoase, pe principiul: "din curtea expeditorului, în curtea destinatarului".
Nu uitați, puteți folosi transportul feroviar, permanent, atît în trafic intern cît și internațional.
Relații la Divizia Comercială marfă Iași telefon/fax 032/142985 și la Biroul Marketing telefon 032/112090 interioare: 2192/2380/3127.

FRESCO
MADE IN ITALY
Reprezentanța
FRESCO
Iași
Str. Aleea Rozelor nr. 8
sc. B, et. II, ap. 12,
telefon/fax 132607
vă oferă
din stoc sau la comandă
- CUPTOARE PIZZA
- VITRINE FRIGORIFICE
- DOZATOARE PENTRU SUCURI ȘI BERE

În curînd
O revistă pentru toate mămicile
Mami
învață să mă îngrijești
Din cuprins:
O naștere ușoară
Bolile copiilor noștri
Armonia sexuală a cuplului
Mami
Rețete culinare
Bunica și nepoții
Zodiacul astrologic
Fericirea în căminul nostru

O PREMIERĂ ABSOLUTĂ ÎN PEISAJUL PUBLICISTIC NAȚIONAL!
Mami - o revistă pentru toate mămicile
Căutați-o la punctele de difuzare a presei!

LINK & NECOM
B-dul COPOU nr. 3 IAȘI
tel. 211570/18 Fax 112837, 270415
SISTEME ELCOM
486DX2/66MHZ • VESA • 256KG cache • 4MB RAM • 512KB video • 3,5" FDD • 365MB HDD • mouse + pad • 14" SVGA color 2.264.495 lei
486DX2/66MHZ • VESA • 256KG cache • 4MB RAM • 512KB video • 3,5" FDD • 420MB HDD • mouse + pad • 14" SVGA color 2.308.214 lei
486DX2/66MHZ • VESA • 256KG cache • 4MB RAM • 512KB video • 3,5" FDD • 535MB HDD • mouse + pad • 14" SVGA color 2.395.652 lei
Prețurile includ TVA.
GARANȚIE 24 LUNI.
LIVRARE DIN STOC!

SUCCESUL AFACERILOR dumneavoastră prin TINERETUL LIBER
Pentru reclame și anunțuri de mică publicitate vă puteți adresa Companiei de Publicitate NORD-EST
6600 Iași, str. Smîrdan, nr. 5
tel. 032/17.25.57, fax: 032/14.45.77

PANORAMIC

Tenis - Roland Garros

Graf - Sanchez - eterna finală

Prima finalistă a turneului de la Roland Garros este catalana de 23 de ani, Arantxa Sanchez Vicario. Campioana de anul trecut a eliminat-o pe japoneza Kimiko Date, 24 de ani, într-un meci la care au asistat 15 000 de spectatori. Printre aceștia s-au numărat și cei doi patrupezi ai Arantxei, numiți Roland și Garros. Partida nu a fost deloc ușoară. Date și-a surprins adversara cu forehand-uri la care favorita numărul 1 a rămas spectatoare. "Cred că este o jucătoare foarte bună, care poate deveni foarte periculoasă. Chiar dacă nici eu nu am jucat prea bine, am cîștigat punctele importante" a declarat Sanchez. Ea a avut probleme cu stomacul pe tot parcursul turneului, dar speră să fie refăcută complet pentru finala de sîmbătă, cînd va încerca să cucerească al patrulea titlu de Grand Slam din cariera sa. Arantxa Sanchez a mai cîștigat internaționalele Franței în 1989 și 1994 și US Open anul trecut.

În cealaltă semifinală: Steffi Graf - Conchita Martinez 6-3, 6-7, 6-3. Partida a durat două ore și 33 de minute.

Prima manșă a finalei Cupei Italiei

Juventus - Parma 1-0

Unicul gol al primei manșe a Cupei Italiei, dintre formațiile Juventus Torino și AC Parma, a fost marcat de Sergio Porrini în minutul 11. Partida retur este programată la Parma, pe 11 iunie.

La C.M. de fotbal feminin

Japonia a învins Brazilia

Campionatul Mondial de fotbal feminin: la Helsingborg: Japonia - Brazilia 2-1 (2-1) - Au macat: Akemi Loda '14 și '45, respectiv Tretinha '7; La Karlstad: Suedia - Germania 3-2 (0-2).

Au înscris: Malin Andersson '71 din penalty, Pia Sundhage '87, respectiv Bettina Wiegmann '9 din 11 m și Ursula Lohn '45.

Ciclism

Turul Dauphine Libere

A treia etapă a turului ciclist "Dauphine Libere" - 36,5 km contracronometru - a fost cîștigată de spaniolul Moguel Indurain, cu timpul de 44: 41,872.La 1:08 l-a urmat britanicul Christopher Boardman, iar francezul Thierry Marie a sosit al treilea, la 1,:55. Clasamentul general:

1. Miguel Indurain (Spania) - 10h22:46; 2. Christopher Boardman (Marea Britanie) - la 1:04; 3. Thierry Marie (Franța) - la 1:52; 4. Armand De Las Cuevas (Franța) - la 2:26.

Rivalitate atletică

Dennis Mitchell îl provoacă pe Christie!

Americanul Dennis Mitchell a declarat că intenționează să îl detroneze pe britanicul Linford Christie, la IAAF Golden Gala, care va începe astăzi la Roma. Pentru proba de 100 m organizatorii italieni au organizat curse separate, pentru ca cei doi sprinteri să nu se întîlnească chiar de la începutul sezonului. "Nu știam de acest lucru. Mie nu-mi pasă împotriva cui alerg. Nu sînt într-o formă excelentă, dar singura posibilitate de a fi într-o formă foarte bună este să concurezi" a declarat americanul. La olimpiada din 1992, alergătorul american a cucerit medalia de bronz, la fel ca și la Campionatul Mondial de atletism din anul următor. Mitchell și Linford își vor disputa supremația în probele de 100 și 200 m.

Ca la noi, și la alții

Atleții bulgari nu au bani pentru antrenamente

Atleții bulgari se confruntă cu mari dificultăți financiare în încercarea lor de a ajunge la Olimpiada de la Atlanta, din 1996. Numai pentru antrenamentele din acest an, Federația Bulgară de Atletism (BOC) ar mai avea nevoie de încă 1,5 milioane de dolari. "Pînă acum am primit 1,8 milioane de dolari pentru cei 127 de sportivi care vor concura la Atlanta la 18 discipline" a declarat președintele BOC, Ivan Slavkov. Considerînd sportul un bun instrument de propagandă, regismul comunist a investit mulți bani și resurse în acest domeniu, dar după căderea sistemului, sportul și-a pierdut statutul privilegiat. "În ultimii ani guvernul nu s-a mai interesat de sport, astfel încît am ajuns într-o situație disperată" a declarat Slavkov, ginerele fostului președinte al Bulgariei, Todor Jivkov.

Finala N.B.A.

Houston a cîștigat prima partidă

Orlando - Houston 118-120. Marcatori: Hakeem Olajuwon 31 puncte, Clyde Drexler 23 puncte, Kenny Smith 23 puncte de la Houston Rockets, respectiv Shaquille O'Neal 26 puncte, Anfernee Hardaway 26 puncte, Nick Anderson 22 puncte.- Finala Campionatului profesionist american de baschet se joacă după sistemul cel mai bun din 7 meciuri.

Din cauza cancerului

Un jucător american de base-ball a suferit un transplant de ficat

Mickey Mantle - un fost superstar al baseball-ului american - a suferit ieri un transplant de ficat la Centrul Medical al Universității Baylor. El suferea de cancer la ficat de mai multă vreme, iar transplantul era singura soluție pentru a-i salva viata. În vîrstă de 63 de ani, Mantle a fost jucător între anii 1951-68 la echipa New York Yankee. El a avut o carieră strălucită, în pofida a numeroase accidentări suferite, încununată de admiterea sa în "Hall of Fame". Viața dezordonată pe care a dus-o, în special dependența de alcool, și-a pus amprenta asupra sănătății sale. "Acum el regretă modul său de viață, își recunoaște greșelile și consideră că ceea ce i s-a întîmplat trebuie să constituie un exemplu negativ pentru toți tinerii sportivi" a declarat la o conferință de presă, avocatul său, Roy True. Conform unor surse ale clinicii din Baylor, fostul jucător are un moral ridicat, declarîndu-le medicilor că: "Am fost un luptător. Voi fi întotdeauna un luptător. Nu am de gînd să mă dau bătut".

Mîine, meci mare în Copou

"Arcul și săgeata" se destăinuie

■ *calificarea la baraj depinde, în mare măsură, de doi "Adriani": Dobrea și Kerezsy!*

Febra meciului cu Cetatea începe să se facă simțită din ce în ce mai mult. Pe stradă, în tramvai sau pe terase, discuțiile alunecă, invariabil spre această partidă decisivă. "Cestiunea arzătoare" e cine va rezolva problema celor (minimum) două goluri necesare atingerii obiectivului de participare la baraj. Principalii "suspecți" în această direcție sînt cei doi Adrian: Kerezsy și Dobrea, adică "arcul și săgeata". Noi sperăm ca arcul să fie cît mai întins, iar săgeata cît mai ascuțită!

Kerezsy solicită sprijinul publicului

- Adrian Kerezsy, cum crezi că s-a comportat F.C. Lynx pînă acum?

- Avînd în vedere începutul mai greoi de campionat, cu două egaluri acasă (cu Selena și Bucovina), cred că echipa a intrat, totuși, pe un făgaș normal, avînd evoluții bune atît acasă, cît și în deplasare. Cu toate că, la începutul sezonului nu am avut un obiectiv clar, speranțele de promovare s-au aprins după cazul Brăila. De atunci, atît factorii de decizie, cît și jucătorii și-au schimbat optica în bine...

- Cum vezi partida de mîine?

- De aproape o lună, de la sentința definitivă asupra Brăilei, ne gîndim numai la meciul cu Cetatea. Obiectiv vorbind, cred că va fi un meci greu, nu datorită faptului că Cetatea ar fi o superechipă ci la ideea că echipele mici se mobilizează exemplar la meciurile cheie. Un atu important al nostru ar putea fi publicul care cred că va veni în număr foarte mare și, măcar acum, ar trebui să fie al doisprezecelea jucător al nostru. Nu am pretenția să avem o galerie ca a Rapidului, dar, indiferent cum vor evolua lucrurile în teren, suporterii trebuie să ne ajute să trecem peste momentele grele. Măcar de data aceasta!

- La 34 de ani, cît crezi că vei mai putea juca?

- Sper să mai joc încă două campionate, dar în Divizia Națională. De aceea, sper să trecem cu bine și peste barajul pentru D.N., la care aș prefera ca adversar pe F.C. Brașov. După aceea, mă voi orienta spre meseria de antrenor, mai întîi la copii și juniori.

Dobrea promite cel puțin două goluri

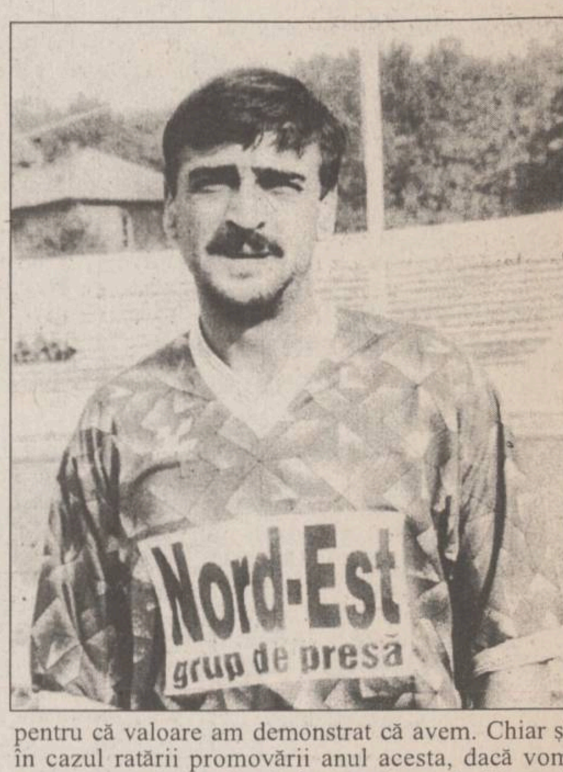

- Adrian Dobrea, care este pulsul echipei?

- În ciuda tinereții majorității coechipierilor, am mare încredere în ei. Ne-am pregătit cu ardoare pentru atingerea acestui obiectiv de calificare la baraj și toată lumea crede în posibilitățile noastre.

- Crezi că vei repeta evoluția din meciul cu Brăila?

- În ciuda faptului că singurul jucător cu experiență de la mijlocul terenului este Kerezsy, sînt convins că cei ce vor juca în avanposturi vor beneficia de multe mingi utile care sper că vor fi valorificate din plin. Înaintea meciului cu Brăila, am pronosticat că voi da două goluri și ați văzut ce-a ieșit. Pentru această partidă dau același pronostic, dar nu mă voi supăra dacă am să mă înșel ca atunci. Oricum cred că vom cîștiga la patru goluri diferență. Pentru aceasta avem însă nevoie să simțim publicul alături de noi, mai ales în momentele grele. Sper că ieșenii au început să prindă din nou gustul fotbalului.

- Cum vezi viitorul echipei?

- În primul rînd, dacă vom ajunge la baraj mi-aș dori foarte mult să jucăm cu Sportul Studențesc, al cărui lot de jucători este sub valoarea noastră. În cazul în care vom promova în D.N., vom avea nevoie de o susținere materială corespunzătoare, pentru că valoare am demonstrat că avem. Chiar și în cazul ratării promovării anul acesta, dacă vom avea sponsori pe măsură, în campionatul viitor voi rămîne la Iași și vom încerca s-o luăm de la capăt. În cazul în care nu mai rămîne nimeni la echipă, voi fi nevoit să mă transfer, deși n-o doresc.

Ultimele noutăți de la F.C. Lynx Iași

■ Doctorul Emil Iacob ne-a declarat că întregul lot este apt de joc. Bineînțeles, reamintim că va lipsi Căunei, dar nu din motive medicale.

■ Se pare că sîmbătă mingea cu care se va juca va fi un superb "Adidas" trimis din Canada săptămîna aceasta de către un constant suporter al fotbaliștilor ieșeni, Dan Melinte, colaborator al ziarului "Monitorul".

■ Brigada de arbitri care va conduce partida F.C. Lynx - Cetatea Tg. Neamț va fi compusă din C. Gheorghe, G. Banu și G. Biziniche. **(Grupaj realizat de Ovidiu MINEA)**

Judo

"Avem un antrenor incompetent la lotul național!"

■ *este părerea fostului ieșean Toma Mihalache*

Foarte mulți iubitori ai sportului din Iași își amintesc cu plăcere de anii de glorie '70-'80 ai judoului ieșean și, bineînțeles, de unul dintre marii performeri ai acelei perioade, ***Toma Mihalache***. Actualul antrenor al echipei Bucur București, care s-a aflat în aceste zile în Iași pentru un stagiu de pregătire al echipei sale ce l-a urmat pe cel de la Chișinău, s-a născut în 1955 și a început practicarea acestui sport pe 8 octombrie 1971 sub îndrumarea antrenorului ***Constantin Bordea***. Fiind încă junior, la doar 6 luni după ce a pășit pentru prima dată pe tatami, a reușit cîteva victorii convingătoare împotriva unor seniori bine cotați, la un turneu disputat la Focșani. Ca sportiv al Politehnicii Iași, a fost vicecampion internațional de tineret al României, în 1973, medaliat cu bronz la Campionatele Internaționale individuale de la Arad, tot în 1973, campion internațional de seniori (!), în 1974 campion național cu echipa de juniori, în 1973, avînd alături pe Eugen Spătărel (63 kg), Ion Moraru (85 kg) și Nicu Nechifor (+85 kg). În 1974, la Internaționale își amintește cu plăcere că l-a învins în finală pe Cornel Roman, ceea ce a fost considerată o mare surpriză. A urmat însă plecarea la București...

- D-le Mihalache, cum a fost cu plecarea la București?

- În 1975 am devenit campion național pentru Poli Iași. Urma să fiu încorporat și aș fi vrut să plec la Dinamo Brașov, însă Dinamo București, care era "club-tată" al Brașovenilor a reușit să mă ia acolo. În 1977, după cutremurul de pe 4 martie, am revenit la Iași, terminînd armata. Am amintit de cutremur, pentru că în situația de atunci, cu toate intervențiile și cu toată bunăvoința d-lui Bordea, nu s-a putut rezolva mai nimic în privința unei locuințe, adică am primit doar un pat în cartierul studențesc Tudor Vladimirescu. În aceste condiții, mentorul meu, dl. Bordea, a fost de acord să plec unde găsesc condiții mai bune. În perioada revenirii la Iași am fost, în afară de sportiv de performanță, angajat ca instructor sportiv la grupele de copii, cu un salariu lunar de 1440 lei. Venirea antrenorului Lucian Sabin de la Arad la Dinamo București a fost hotărîtoare pentru decizia mea de a pleca în Capitală.

- Au urmat apoi alte performanțe, sub culorile clubului Dinamo...

- Da, dar ca să rezum, vă pot oferi întregul bilanț. Consider că cel mai bun rezultat a fost clasarea pe locul III la C.E. de seniori disputat la Bruxelles, în 1979. Am fost de zece ori campion național, de șase ori campion internațional al României, de trei ori campion balcanic și am cîștigat cîteva turnee în străinătate, printre care și Dinamoviada, toate foarte puternice. În '76, '77 și '81 am obținut locul 5 la Campionatele Europene.

- Dintre adversarii întîlniți, care v-au pus în mod deosebit probleme?

- La Iași, am avut o foarte serioasă concurență din partea lui Adrian Hazincop, cu care luptam la aceeași categorie. Pe plan internațional ar fi dublul campion mondial Ultsch, din fosta R.D.G., care m-a bătut de trei ori, dar și eu am reușit o victorie, apoi francezul din părinți armeni Tchuluian, sîrbul Ubadov și mai ales marele campion european Brian Jacks, englez care fuma și bea ca un turc. Pentru el, termenul de viață sportivă nu exista!

Cu acest judoka m-am întîlnit o singură dată, dar pe urmașul său britanic la categorie, negrul Shulley, l-am bătut de l-am snopit, decizie WAZARI-AWASATE-IPPON.

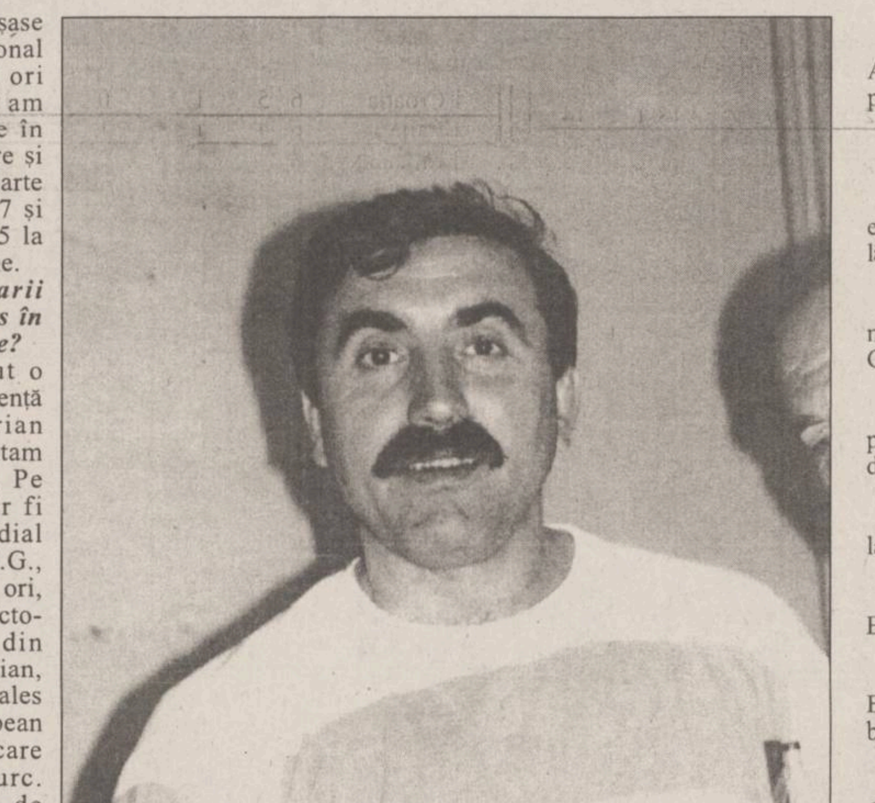

- Domnule Mihalache, ca vechi membru al Biroului Federal, cum vedeți situația actuală a judo-ului în România?

- Pentru lotul național, urmează o perioadă de refacere, iar apoi pregătire intensă în vederea C.M. din Japonia, de la sfîrșitul lui septembrie. Acolo se punctează pentru calificarea la J.O. de la Atlanta 1996. După catastrofalul pentru noi Campionat European, nu cred că avem șanse prea mari. Ne batem joc de adevărații antrenori de judo, iar antrenor principal la lot este Radu Abălaru, care a făcut acest sport mai mult teoretic, iar practic doar în studenție, fără competiții importante și fără rezultate. Nu greșesc dacă afirm că îi tremurau pantalonii cînd intra pe tatami. L-am văzut la antrenamente, am văzut cum se comportă cu sportivii, cu el nu se pot obține performanțe. În acest timp, Mircea Frățică, pe care toți oamenii adevărați de judo îl apreciază atît ca fost sportiv, cît și ca antrenor, este secundul lui Abălaru. Nu este corect! Probabil că secretarul Federației, Mircea Gavra, îl ține pe Abălaru în brațe, pentru ca apoi, în calitate de fost antrenor al echipei naționale să fie rugat să revină la lot. Dar sîntem în 1995 și nu pricep cum de nu-și dă seama că este depășit! **(A consemnat George ANGHEL)**

Box juniori

Ring Iași '95 - o competiție de anvergură

Astăzi se dă startul unei importante competiții pentru juniori, singura recunoscută oficial de Federația Română de box, Ring Iași '95. Așa cum am promis în articolul anterior, revenim cu programul oficial, stabilit de organizatori, D.J.T.S. Iași. Astăzi, de la ora 10,30, are loc ședința tehnică, la Cabinetul Metodic de la Sala Polivalentă, unde, în premieră, se organizează această competiție. În aceeași zi, de la ora 16,00, are loc prima gală. Mîine, de la aceeași oră, are loc gala a doua, iar finalele le puteți urmări duminică, începînd cu ora 10,00. Lotul național de juniori I, care peste o săptămînă pleacă la C.E. din Germania, va sosi în componență completă. **(G.A.)**

Pronosport

■ *concursul din 11 iunie 1995*

1. Acireale - Cosenza (pauză) X.

Acireale - locul 17, 38 p; Cosenza - locul 15, 42 p. Acireale are nevoie de puncte ca de aer, dar un meci se poate cîștiga și în repriza a doua.

2. Acireale - Cosenza (final) 1.

Nici Cosenza nu stă bine în clasament.

3. Ancona - Perugia 1,X.

Ancona - locul 6, 55 p; Perugia - locul 7, 54 p. Ambele echipe s-au gîndit, la un moment dat la promovare, dar au lăsat-o pe anul viitor...

4. Atalanta - Salernitana 1,X,2.

Atalanta - locul 4, 63 p; Salernitana - locul 5, 61 p. Cel mai interesant meci al rundei. Cine cîștigă, pleacă în A. Gazdelor le ajunge și egalul...

5. Como - Chievo 1,X.

Como - locul 19, 32 p; Chievo - locul 13, 43 p. Como a pierdut trenul, dar puțină ambiție tot mai are, mai ales față de o fostă colegă de C1.

6. Lucchese - Piacenza (pauză) X.

Lucchese - locul 16, 39 p; Piacenza - locul I, 71 p. Pînă la pauză se pot întîmpla multe...

7. Lucchese - Piacenza (final) 1,X.

Lucchese, cu o victorie, și-ar asigura încă un an în serie B, dar Piacenza este mult mai bună...

8. Pescara - Palermo X.

Pescara - locul 14, 43 p; Palermo - locul 11, 44 p. Egalitate de valoare între aceste două formații, care, probabil, vor încheia campionatul în nota dominantă a Diviziei B.

9. Udinese - Fidelis Andria 1.

Udinese - locul 2, 67 p; F. Andria - locul 12, 44 p. Gazdele revin pe merit în primul eșalon, iar o victorie în ultima etapă ar mulțumi deplin pe tifosi.

10. Venezia - Lecce 1.

Venezia - locul 9, 47 p; Lecce - locul 20, 24 p. Oaspeții au trecut fulgerător peste serie B, în sens negativ.

11. Verona - Ascoli 1.

Verona - locul 10, 45 p; Ascoli - locul 18, 34 p. Veronezii nu reușesc să se desprindă de mijlocul clasamentului în nici un chip, titlul obținut cîndva fiind mai degrabă un accident.

12. Vicenza - Cesena (pauză). 1,X.

Vicenza - locul 3, 65 p; Cesena - locul 8, 51 p. Vicentinii au reușit, în sfîrșit, să intre în A, așa că s-ar putea să trateze jocul mai ușor...

13. Vicenza - Cesena (final) X. Cesena nu și-a realizat planul promovării, dar o răzbunare nu ar strica...

Firmă
comerț en gros
angajează
AGENȚI
COMERCIALI
pentru
județul Iași.
Cîștiguri
nelimitate!
Curriculum vitae și foto
la CP 229, OP 12, București.

STIMOROL
ORIGINAL Chewing Gum
Tel. 250200
THE ORIGINAL STRONG TASTE
Mult succes fotbaliștilor ieșeni
în meciul de mîine!

LOG-SOFT s.r.l.
Calculatoare SALIENT
Imprimante EPSON, STAR, SEIKOSHA
Fax-uri și copiatoare TOSHIBA
Consumabile
NOU!!
Calitate superioară la prețuri avantajoase
SUNAȚI CHIAR ACUM!
Str. A. Panu 2A, IAȘI, telefon 032-21.11.30, fax 032-13.77.66

Fiind un sistem
de folosință
îndelungată,
trebuie să-l alegeți
pe cel mai
BUN.
Electric Puls
Interfoane
de acces
cu cartelă
GARANȚIE
minim 12 luni
ELEGANT
FIABIL
SIGUR
AUDIȚIE
IMPECABILĂ
☎ 032-213284

timpul înseamnă bani
M.V.D.
FIRMĂ SPECIALIZATĂ
ÎN CONSULTING
asigură:
■ constituirea S.C. cu capital românesc și mixt (S.R.L., S.N.C., S.A.) în regim de urgență; înregistrare la Administrația Financiară, cod fiscal; obținerea avizului de funcționare de la Primăria Iași;
■ constituire (înregistrare) filiale;
■ acte adiționale, mențiuni (lărgirea obiectului de activitate, asocieri, retrageri, cesiuni, majorări capital, puncte de lucru, radieri, dizolvări societăți).
Hotel Unirea
camera 107.
Telefon 032/21.22.99,
orele 10.00-20.00

ȘTIRI INTERNE

Bursa de Valori se va deschide la sfîrșitul lunii iunie

Bursa de Valori București se va deschide în ultima decadă a lunii iunie, dar nu se știe încă data cînd vor începe efectiv tranzacțiile, a afirmat Mugur Isărescu, guvernatorul BNR, după discuția avută joi la Senat cu reprezentanții Comisiei de buget-finanțe. "Începerea tranzacțiilor depinde de foarte mulți factori și nu putem preciza data. Nimeni nu poate da un răspuns clar", a declarat Isărescu.

Ministerul Muncii se așteaptă ca rata șomajului să crească anul acesta

Rata șomajului din România a scăzut în mai la 10,3%, de la 10,5% în aprilie, a anunțat joi Ministerul Muncii, citat de REUTER. Numărul total al șomerilor s-a ridicat în mai la 1,151 de milioane de persoane, față de 1,183 de milioane de persoane, în aprilie. Surse ale ministerului au afirmat că se așteaptă ca șomajul să crească la 14,2% în acest an, de la 10,9% în 1994, dacă România va face progrese în aplicarea planurilor de privatizare și restructurare.

Polonia își protejează investitorii

Guvernul polonez intenționează să introducă o taxă de 20% pe acumularea de capital, începînd cu anul 1998, informează REUTER. Un comunicat oficial dat publicității joi, la Varșovia, precizează că de la această taxă vor fi scutiți investitorii pe termen lung, precum și cei care își investesc cîștigurile în bonuri de tezaur pe termen scurt. Noua taxă, aprobată miercuri seara de Consiliul Economic Guvernamental (KERM), va fi plătită separat față de impozitul pe venit. În aceeași ședință, KERM a decis să mențină actualele trepte valorice ale impozitului pe venit (21, 33 și 45%), însă nu a stabilit plafoanele la care se vor aplica aceste trepte. Ambele propuneri ale KERM trebuie aprobate de plenul guvernului, după care vor fi înaintate în Parlament ca prevederi ale proiectului de buget pe 1996.

Mugur Isărescu consideră că problemele privind finanțarea externă a României se vor rezolva

Guvernatorul BNR, Mugur Isărescu, este optimist în privința derulării în continuare a acordului de împrumut stand-by încheiat cu FMI. "Sperăm ca în iulie-august să rezolvăm problemele pe care le avem nu atît cu FMI, cît cu Banca Mondială", a declarat joi, la conferința de presă, guvernatorul BNR. Isărescu a recunoscut că mai sînt anumite chestiuni de rezolvat, care nu țin de reforma macroeconomică, ci de organizarea instituțională - apariția Bursei de Valori - și legislativă - întîrzierea adoptării Legii de accelerare a privatizării și a Legii insolvabilității comerciale (Legea falimentului). Guvernatorul a apreciat că, față de anii precedenți, programele de finanțare cu Banca Mondială și cu FMI "se vor desfășura fără nici un fel de probleme". Mugur Isărescu consideră că presa face prea multă vîlvă în jurul relației României cu FMI, care a devenit aproape o obsesie.

Bancă de date destinată tinerilor

La Brașov a devenit funcțional Centrul de Informare-Documentare pentru Tineret "Infotin-Bratin". Organizat prin intermediul Biroului pentru Tineret al Oficiului județean pentru Tineret și Sport, centrul face parte dintr-un proiect de anvergură națională lansat de Ministerul Tineretului și Sportului. Banca de date pusă astfel la dispoziția tinerilor din județ este structurată pe 10 domenii: învățămînt, meserii, relații de muncă, relații sociale, timp liber, sănătate, sport-turism și Mondotin (Relații internaționale). Accesul la informațiile solicitate este posibil și pe cale telefonică. Primele trei zile de funcționare ale centrului indică ca zonă de maxim interes informațiile legate de locuri de muncă și cursuri extrașcolare.

Contrar înțelegerilor cu organismele financiare internaționale, în România a început

Ofensiva centralizării

Inițiative recente ale Guvernului român conduc la ideea că puterea actuală a pornit o adevărată ofensivă a centralizării și recuceririi monopolului de stat în cîteva domenii cheie ale economiei românești. Acțiunile contravin înțelegerilor semnate de Guvernul României cu organismele financiare internaționale: FMI și Banca Mondială, din cauza nerespectării protocoalelor menționate, România poate pierde împrumuturi externe importante.

■ *Păstrarea monopolului în loc de restructurare*

Premierul român s-a pronunțat recent pentru păstrarea monopolului statului și întărirea regiilor autonome, ceea ce contravine celor convenite cu FMI și Banca Mondială. Afirmațiile premierului au fost făcute la Cîmpulung-Moldovenesc, în cadrul unei campanii de ridicare a diverselor localități la rang de municipiu.

Reamintim că în Memorandumul cu FMI era prevăzută, pentru noiembrie anul trecut, restructurarea a 50 de regii, etapă importantă care a început cu mare întîrziere. În opinia premierului, regiile trebuie să rămînă sub controlul statului, deoarece - susține primul ministru - lipsa oricărei supravegheri ar duce la o creștere spectaculoasă a prețurilor, care ar afecta nivelul de trai al populației. Așadar, potrivit celor declarate ferm de primul ministru, politica economică a Guvernului urmărește clar păstrarea monopolului.

■ *Guvernul acaparează extracția petrolului și turismul montan*

În afară de aceasta, Executivul vizează și recentralizarea unor domenii-cheie. Recent a fost adoptat, într-o ședință de guvern, proiectul legii de înființare a așa-numitei Societăți Naționale a Petrolului - PETROM. Această supercentrală ar urma să înglobeze o regie autonomă și peste 100 de societăți comerciale, dintre care 10 rafinării, societăți de foraj-extracție, firme de import și export, institute de cerectare-proiectare, societăți de transport, comercializare și distribuție, inclusiv PECO, depozite de produse petroliere.

Conform declarațiilor date de purtătorul de cuvînt al Executivului, PETROM ar fi obiect exclusiv al proprietății publice a statului, constituindu-se prin preluarea de la FPS a cotei de 70% din capitalul total al societăților astfel reunite.

Aceasta nu este singura inițiativă de acest gen; în urmă cu cîteva zile, Ministerul Turismului a inițiat un proiect de hotărîre de guvern care are în vedere înființarea Regiei Autonome de Exploatare a Cabanelor Montane din România. În patrimoniu regiei vor fi trecute 57 de cabane, marea majoritate aflate la peste 1200 m înălțime. Analiștii economici consideră că astfel va fi frînată considerabil privatizarea în turism, aducîndu-se astfel prejudicii economiei naționale.

■ *România riscă să piardă următoarele împrumuturi externe*

Este clar că deținînd controlul, Guvernul va putea stabili prețurile, ceea ce înseamnă o nouă nesocotire a acordurilor internaționale semnate de guvern, potrivit cărora prețurile se fixează prin mecanisme ale pieței libere. În aceste condiții este încălcat și principiul concurenței libere, prevăzut, și el în acordurile semnate de Executiv.

Acțiunile menționate nu au rămas fără ecou. Recent, specialiștii Băncii Mondiale au fost nemulțumiți de inițiativa înființării unei noi societăți controlate de stat: Societatea Națională a Petrolului, considerînd că este "în totală contradicție cu principiile de bază ale programului susținut prin proiectul FESAL". Și, totuși, guvernul a aprobat proiectul acestei legi, cu riscul de a pierde cei 250 de milioane de dolari prevăzuți în acordul FESAL și amînați deja din decembrie.

Banca Comercială Română reduce dobînzile la împrumuturile acordate

Banca Comercială Română (BCR) a redus, începînd cu 5 iunie a.c., dobînzile la împrumuturile acordate clienților băncii. La creditele curente pe termen scurt dobînda este de 46% pe an, iar la cele pe termen mediu și lung, de 49% pe an. Această dobîndă se practică în relațiile cu clienții fără datorii restante, către bancă sau a căror vechime a datoriilor nu depășește 30 de zile. La creditele pentru producția exportului și exportul propriu-zis, dobînda este de 38% pe an, cu 8 puncte procentuale mai mică decît dobînda de bază la creditele curente. Începînd cu 5 iunie a.c., BCR acordă credite unităților economice din cadrul COMPPIL și societăților comerciale care achiziționează și prelucrează lîna, cu o dobîndă de 40% pe an. La creditele curente de investiții, ce se acordă asociațiilor salariaților și membrilor conducerii societăților care se privatizează conform Legii nr. 77/1994, dobînda percepută variază între 43% și 45% pe an. Determinarea nivelului dobînzii în limitele stabilite se va efectua pe bază de negociere cu clienții, în funcție de performanțele economico-financiare ale societăților care se privatizează în condițiile legii amintite, se arată într-un comunicat al BCR.

Piețele financiare din Europa de Est, favorizate în 1995 de declinul economic al Americii Latine

■ *calculele specialiștilor ignoră România și Bulgaria*

Noile piețe financiare (emerging markets - EM) din Europa Centrală și de Est au început să beneficieze de declinul financiar al Americii Latine, comentează economiștii occidentali. Odată cu reculul piețelor financiare din țările Americii Latine, investitorii au început să se reorienteze către alte zone ale lumii pentru a-și plasa fondurile. Chiar și Rusia, a cărei economie a intrat în cădere liberă începînd din 1991, va înregistra, potrivit estimărilor, o scădere a PIB cu numai 6% în 1995, după prăbușirea de 15% în 1994, iar oficialitățile consideră că economia va reîncepe să crească din 1996.

"Întrevedem un potențial semnificativ pentru exporturile Poloniei, Cehiei, Slovaciei și Ungariei în Rusia, dat fiind că, în fine, reculul economiei ruse este aproape de sfîrșit", se apreciază într-un studiu elaborat de experți de la Baring Securities, citat de REUTER. Studiul prevede o creștere cu 4% a economiei cehe în 1995, o stagnare a economiei ungare după creșterea de 3% în 1994, o creștere cu 3,5% a celei slovace după 4,7% în 1994, iar pentru Polonia prevede cea mai înaltă rată de creștere din Europa - 6% în 1995 după 5,5% în anul precedent. Interesul economiștilor ocolește România și Bulgaria în care trecerea la economia de piață, inclusiv constituirea piețelor financiare este mult mai greoaie în comparație cu celelalte.

Față de statele estice menționate anterior, America Latină va cunoaște o expansiune de numai 1,8%, insuficientă pentru a oferi garanții de risc investitorilor, situație la care se adaugă incertitudinile de ordin social și politic cu care se confruntă statele regiunii.

Concluzia experților este că, așa cum Asia va cîștiga pe seama "aterizării" (line sau nu) a economiei SUA, Europa de Est va cîștiga pe seama Americii Latine. În ciuda veștilor bune, însă, afluxul de capital către Europa de Est va continua să fie doar de ordinul sutelor de milioane de dolari, în timp ce sumele pompate în America Latină prin intermediul fondurilor mutuale americane în 1993 și 1994 s-au ridicat la miliarde de dolari. Conform revistei "Forbes", din cele 92 miliarde dolari investite în EM din întreaga lume în 1993, 74% au revenit piețelor financiare latino-americane, în timp ce în 1994, investițiile în EM din Europa de Est nu au depășit 500 milioane dolari. Experții consideră că activitatea piețelor est-europene va fi alimentată mai mult din repatrierea capitalurilor autohtone decît din investiții străine. "Există capital rusesc în valoare de peste 40 miliarde dolari plasat în străinătate, în special în Elveția, iar crearea unui cadru legislativ adecvat este cheia pentru stimularea repatrierii acestor bani", a apreciat un economist de la ING.

Într-un clasament al "gradului de libertate economică"

România se află pe locul 81 din 101 țări

■ *țara noastră a obținut cele mai proaste note la politica monetară și piața neagră*

Heritage Foundation din USA a realizat un studiu asupra a 101 țări din toate continentele pentru a exprima gradul de libertate economică, acesta fiind un instrument folosit în aprecierea mediul economic în care se urmează să se facă investiții. Pentru determinarea poziției unei țări în asamblul comunității internaționale au fost utilizați 10 indicatori. Pentru cei zece indicatori au fost acordate note pe o scală de la 5 la 1.

Notele obținute de România la cei zece indicatori au fost: politici comerciale - 1, politici fiscale - 4,5, consum guvernamental - 3, politica monetară - 5, influxuri de capital - investiții străine - 2, politica bancară - 3, controlul salariilor și prețurilor - 2, dreptul de proprietate - 4, reglementarea instituțională - 4 și piața neagră - 5. Din studiul realizat reiese că cele mai proaste note obținute de România au fost la politica monetară și piața neagră.

Pe baza acestor notații, România a obținut un scor mediu de 3,55, ceea ce o plasează pe locul 81, în rîndul celor 101 piețe urmărite. Țările est-europene, care se plasează în acest clasament înaintea României, sînt Cehia - 12 puncte, Estonia - 17, Slovacia - 29, Ungaria - 31, Polonia - 62, Rusia - 73 și Bulgaria - 74, iar după, Belarus - 83, Ucraina - 92 și Moldova - 94.

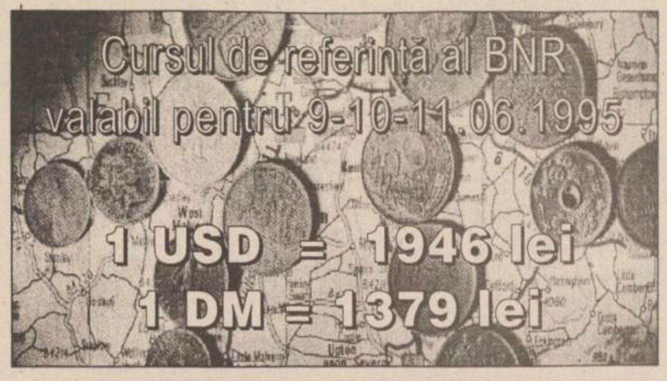

Cursul de referință al BNR
valabil pentru 9-10-11.06.1995
1 USD = 1946 lei
1 DM = 1379 lei

Cursul de schimb al principalelor valute valabil pentru data de 9.06.1995

Casele de schimb valutar	Dolar SUA		Marca germană	
	C	V	C	V
Banca Agricolă (tel. 112627)	2000	2050	1425	1475
Banca Română pentru Dezvoltare (tel. 211340)	1955	2021	1384	1431
Banca Dacia Felix (tel. 145125)	2000	2150	1400	1520
Credit Bank (tel. 117591)	2010	2050	1435	1455
Banca Română de Comerț Exterior (tel. 145555)	1990	2040	1408,85	1444,25
Casa de schimb "Edmond" (tel. 115309)	2000	2100	1430	1500
Casa de schimb "Italian" (tel. 213123)	2030	2100	1430	1490
Casa de schimb "Higeco" (tel. 112035)	2055	2100	1450	1499

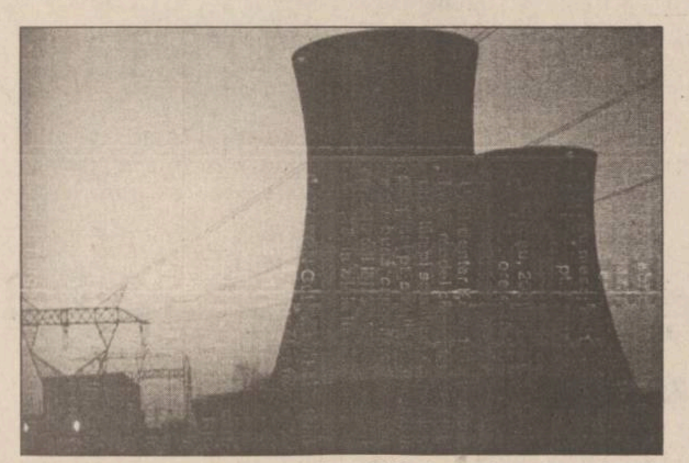

După ce a încărcat combustibilul nuclear la primul reactor al centralei atomice de la Cernavodă

România s-a obligat să garanteze securitatea instalațiilor nucleare

România a semnat, miercuri, Convenția internațională privind garantarea securității la instalațiile nucleare, transmite REUTER. Semnarea Convenției, la sediul din Viena al Agenției Internaționale pentru Energie Atomică (AIEA), a urmat încheierii, marți, a acțiunii de încărcare a combustibilului nuclear la primul reactor al centralei atomice de la Cernavodă, acțiune supravegheată de experți ai AIEA. Directorul general al AIEA, Hans Blix, a declarat că aderarea României la Convenția privind securitatea nucleară demonstrează seriozitatea Bucureștiului în respectarea normelor internaționale în materie de protecție a securității centralelor atomice. România este, de asemenea, semnatară a Tratatului privind neproliferarea nucleară.

Deficitul contului curent al României a crescut semnificativ

■ *acest lucru ar putea avea efecte negative asupra echilibrului macroeconomic precar*

Deficitul contului curent al României a crescut la 433 milioane dolari la sfîrșitul lunii martie, de la 165 milioane dolari la finele lunii februarie și 93 milioane în primul trimestru al anului trecut, relevă buletinul statistic lunar al Băncii Naționale a României.

Această creștere spectaculoasă se datorează deteriorării balanței comerciale, care a înregistrat un deficit de 395 milioane dolari la sfîrșitul lunii martie, față de 170 milioane dolari la sfîrșitul lunii precedente și 63 milioane în primul trimestru din 1994. Conform sursei citate, sporirea deficitului balanței comerciale este un rezultat al creșterii economice, în speță aprecierii reale a monedei naționale, care a determinat o expansiune excesivă a valorii importurilor.

BNR apreciază că fragilul echilibru macroeconomic al României ar putea fi afectat de continua creștere a deficitului de cont curent, finanțat în cea mai mare parte din rezervele valutare ale sistemului bancar. Valoarea acestor rezerve s-a cifrat, în luna martie, la echivalentul a 2,9 luni de importuri, față de echivalentul a 4 luni, în ianuarie.

De la 1 iulie este obligatorie echiparea vehiculelor de transport-marfă cu plăci de identificare reflectorizante

■ *în acest fel, România se încadrează în normele europene de transport*

Începînd cu 1 iulie 1995, toate vehiculele de transport marfă cu masa totală maximă autorizată mai mare de 3,5 tone, sau lungime mai mare de 7 m, precum și mașinile agricole autopropulsate sau tractate, inclusiv remorcile agricole, trebuie echipate la partea din spate cu plăci de identificare reflectorizante și fluorescente, informează biroul de presă al Ministerului Transporturilor. Plăcile de identificare trebuie să corespundă prevederilor Regulamentelor nr. 69 și 70 ONU-ECE. În acest sens, toate stațiile de inspecție tehnică periodică sînt obligate ca de la 1 iulie 1995 să acorde ITP vehiculelor sus-menționate numai dacă acestea au montate la partea din spate plăci reflectorizante și fluorescente, omologate de către Registrul Auto Român RA. Această hotărîre a fost luată în conformitate cu Ordinul nr. 158/1994 și 388/1994 privind "Condițiile tehnice pentru vehicule rutiere în vederea admiterii în circulația pe drumurile publice din România".

BMJ
Ediția în limba română

BRITISH MEDICAL
JOURNAL
- ediția în limba română -
Abonamente pentru anul 1995
Trimiteți prin mandat poștal suma de **10.400 lei**, pe adresa de mai jos, în contul BRCE Filiala Iași, nr. 3008.206144-7

Calendarul aparițiilor:
- Nr. 3 (iulie - septembrie) 15 septembrie 1995
- Nr. 4 (octombrie - decembrie) 15 noiembrie 1995

BMJ = calitate și prestigiu

Fax: 032/211685
EDIT DAN
PO BOX 209
6600 IAȘI
Fax: 032/214406

SPECIALIȘTI ÎN CALCULATOARE, ATENȚIE !!!

COMPUTER GAMING WORLD
BYTE
PC MAGAZINE
Pick Your Perfect PC
winner
PERSONAL COMPUTER
Windows
Best Windows Notebooks
CHIP
COMPUTER SHOPPER
TOP 10
CBG &H BEST BUY
MVP

vă puteți cumpăra, vă puteți abona la reviste de specialitate la sediul ziarului Monitorul (Smîrdan 5) sau sediul Monitorul de la parterul magazinului Materna.

OFERTĂ SPECIALĂ DE CLIMATIZOARE
White-Westinghouse
Calitate americană !
•RĂCIRE-ÎNCĂLZIRE, DEZUMIFICARE
•VENTILARE, EXHAUSTARE AER VICIAT

AL09EP5C -1.593.000 lei
AL12EP5C -1.711.000 lei
AL15EP5C -1.947.000 lei
AL18EP5C -2.124.000 lei
AS24EP5C -2.301.000 lei

Prețurile NU includ TVA și sînt calculate la 1USD=1850 lei.
Se asigură transport și asistență tehnică la montaj.
S.C. INTERELECTRIC S.A.
Str. ELENA DOAMNA Nr. 24
Tel. (032) 112004, 210030, 210031
Fax (032) 112366, 210034

ca să nu vă rătăciți, cumpărați o hartă

USA
Frankreich France
+ EURO GUIDE
Hallwag
Hallwag

noi vă oferim hărțile tuturor orașelor mari și țărilor din Europa
la sediul ziarului Monitorul și la sediul de primire anunțuri de mică publicitate de la parterul magazinului Materna.

TURISM
AGPI
Agenția PROSPER INTERNATIONAL
VACANȚA PERFECTĂ
IEFTIN SAU GRATIS
MARE, MUNTE, DELTĂ
•PLATA ÎN 6 RATE
•TRANSPORT CU AUTOCAR
STR. G. URECHE 3,
BLOC W. MĂRĂCINEANU,
ÎN SPATELE TRIBUNALULUI,
LÎNGĂ EXCLUSIV.
TEL. 210932, 213122, 213130

DIN TELEFOANELE, SCRISORILE ȘI AUDIENȚELE ZILEI

Rubricile "Din scrisorile, telefoanele și audiențele zilei" și "Ultimul vagon poștal" au menirea de a asigura un dialog direct între cititori și reprezentanții principalelor instituții publice. În cadrul acestor rubrici cititorii își pot exprima opiniile în legătură cu diverse probleme locale și de interes național. Semnatarii scrisorilor sînt rugați să folosească un limbaj decent și să nu aducă acuzații nefondate.

Important: Începînd din data de 30 mai, "Monitorul" dispune din nou de un redactor de serviciu de noapte. Acesta va răspunde apelurilor dvs. la numerele de telefon 271271 și 145610.

■ Produse alterate

■ **Dorina Florescu** din Iași, care locuiește în cartierul Alexandru cel Bun, strada Mușatini 1, blocul J-6, ne-a adus la cunoștință că a cumpărat aproape 1 kg de pastramă de la magazinul alimentar din incinta restaurantului FAMILIAL. După trei zile de la cumpărare, timp în care produsul a fost păstrat la frigider, a constatat că în interior pastrama era înțesată cu viermi.

Magazinul i-a restituit cei 4960 lei pe care îi plătise pentru pastramă, dar Dorina Florescu așteaptă și răspunsul Poliției Sanitare, unde a reclamat acest incident, deoarece nu vrea ca și alți cumpărători să pățească la fel.

■ O întrebare pentru RAJAC

Eduard Grigorovici, din strada 30 Decembrie, ne-a telefonat să ne spună că apa rece este oprită pentru locatarii din bloc (din cauza datoriilor), dar în schimb, pe lîngă Piața Nicolina, dintr-o conductă spartă, apa curge în voie pe stradă. "Bună politică mai duc domnii de la regia aceasta: opresc apa în timpul verii, cînd se pot răspîndi tot felul de molime, iar din conductele sparte curg pîraie de apă pe străzi, pentru că nu sînt reparate la timp", a afirmat, revoltat, Eduard Grigorovici.

■ Paznicii curățeniei

Am fost martor la o scenă ai cărei eroi erau un cetățean chestionat pentru nu știu ce abatere pe stradă și doi gardieni publici care fumau plictisiți. Cînd au terminat țigările, au azvîrlit chiștoacele pe trotuar, strivindu-le sub picioare. Și cînd te gîndești că dumnealor, ca gardieni publici (aveau ecusoanele cu numerele 114 și 121), au dreptul și obligația să aplice sancțiuni pentru nepăstrarea curățeniei publice!

■ O consecință a conflictului de la PECO

Am primit mai multe apeluri telefonice de la ieșeni revoltați de prelungirea conflictului de muncă de la PECO Iași, care îi afectează direct. Sute de familii au rămas cu buteliile goale și ne întreabă pe noi (iar noi întrebăm oficialitățile de la Primărie, Prefectură, FPS) cum este posibil ca sute de nemulțumiți să aibă dreptul de a dispune de hrana atîtor familii care nu au cum să-și fiarbă nici măcar un ceai?

■ Ceasul din Piața Unirii

Un ieșean din Piața Unirii întreabă: "Ceasul public instalat în această zonă și care nu merge de atîta vreme nu mai poate fi oare reparat? Dacă nu, atunci ar fi mai bine să fie desființat?"

■ Instalațiile de canalizare din parcuri

■ Cititorul **L. Matei** ne sesizează că în Parcul Expoziției există un teren de joacă pentru copii, iar lîngă acesta se află o gură de canal a cărei conductă de canalizare s-a spart, iar dejecțiile sînt deversate pe acest teren de joacă. Ne întreabă unde trebuie să intervină pentru remedierea situației.

Și doamna **Elena Peiu**, care locuiește lîngă Grădina Copou, ne-a adus o notă prin care ne informează că closetul public din parc este în ultimul hal de mizerie, iar în curînd vor avea loc în parc manifestări dedicate sărbătoririi poetului Mihai Eminescu. Am telefonat la RAJAC și ni s-a spus că de buna funcționare a instalațiilor din parcuri se ocupă proprietarii acestora. Dar cine sînt proprietarii? Primăria? Municipiul nu administrează direct, ci prin regiile de profil, așa încît se pare că tot la regia CITADIN ajungem. Cine va rezolva deci, aceste două probleme?

■ Răspuns de la Primărie

În urma publicării în paginile cotidianului dumneavoastră din data de 6 iunie 1995 a articolului "Depozit de moloz pe trotuare", ca urmare a unei sesizări a domnului Mircea Fâcă, din Splai Bahlui 37, etajul 10, ap. 43, vă rugăm să ne permiteți să facem următoarele precizări: Beneficiarul lucrărilor în urma cărora a rezultat molozul care face anevoioasă circulația pietonilor în zona respectivă este RATC. Executarea lucrărilor de săpare a gropilor și de montare a cablurilor pentru troleibuze s-a realizat de către "Electromontaj".

Contactînd pe domnul director tehnic al RATC, Nicolae Abălașei, am primit asigurări că se va interveni pentru rezolvarea problemei sesizate de cetățeanul respectiv.

Constantin IURAȘCU
Teo POPESCU

BOMBA

DE CAUCIUC

Ne aflăm, stimați cetitori ai bombei, în preajma unui moment absolut epocal: ***desprinderea bombei de ziarul monitoricesc și transformarea sa în publicățiune săptămînală***. Atenție! Nu dispare rubrica zilnică din *Monitorul*, dar nu se compară o rubricuță cu ditamai ziarul de cauciuc, de mărimea lui ***Cațavencu de la Bucale***, colorat pe toate fețele. Apropo de ***Cațavencu***, există voci care afirmă că ziarul ***Bomba de Cauciuc*** nu poate scoate de pe piață ***Cațavencul***. Păi bine, frați și surori, nu s-a mai spus, de la înalta tribună a acestei rubricuțe, că ziarul de cauciuc va fi o completare necesară la publicățiunea de profil bucureșteană? S-a spus, dar poate s-a uitat, pe ici pe colea. Mai mult ca sigur, cetitorii rubricii din ziarul monitoricesc vor fi curioși să vază cum arată o publicație complectamente din cauciuc. Deja știm cam 85% din sumarul ***Bombei*** de mîine și putem zîce că va fi extrem de mulțumitor pentru toate gusturile și orizonturile de așteptare, dacă putem spune așa (și putem, deoarece e democrație). Vor fi dezvăluiri uluitoare pentru urbea ieșeană, vor fi puse pe rol unele adevăruri zguduitoare, care deocamdată circulă numai sub formă de zvonuri. Veți afla, de exemplu, de ce se duce o luptă așa de aprigă de numire la conducerea liceelor a unor directori simpatizanți și membri ai Partidului, veți afla despre niște chestii asolut haioase care se petrec într-un spităluț, vor fi jocuri de distrăcționare, un rebus de cauciuc, chiar o pagină de opinii de cauciuc despre eunele și altele. Un ziar complet de cauciuc și cu un conținut complex. Asta se dorește ***Bomba de Cauciuc*** de mîine. Mai trebuie ca și cetitorii să fie multămiți după ce vor cumpăra mîine ziarul de cauciuc de pe tarabele difuzorilor de presă. ***Noroc bun, Bombo!***

LIZUCA și PATROCLE
directori onorifici
ai ziarului de mîine

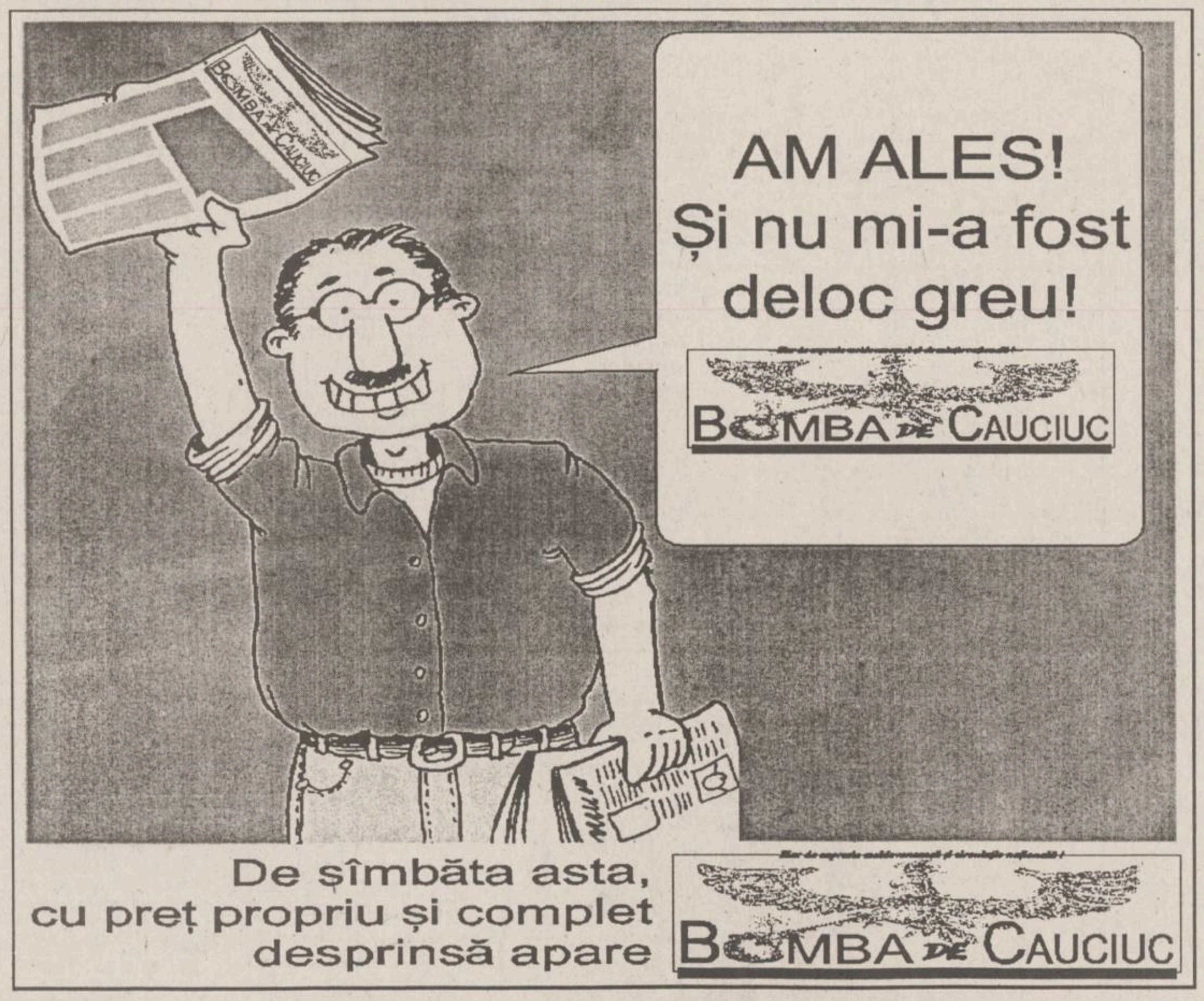
BOMBA DE CAUCIUC
AM ALES! Și nu mi-a fost deloc greu!
BOMBA DE CAUCIUC
De sîmbăta asta, cu preț propriu și complet desprinsă apare
BOMBA DE CAUCIUC

ULTIMUL VAGON POȘTAL

Între fantasmagorii și calomnie

Am considerat oportun să încep prin a-l parafraza pe Cicero: "Pînă cînd în sfîrșit, domnule Adi Cristi, veți mai abuza de răbdarea noastră?".

Pînă cînd, uzînd de cuvinte "pretins" bine meșteșugite, în realitate de fantasmagorii, vă veți mai permite ca, în calitatea pe care încă o mai aveți, veți oferi tiparului acele așa-zise "editoriale" prin care împroșcați cu noroi "roșu" în toate părțile, prin care nu faceți decît să calomniați și să intrați, de bună voie, sub incidența prevederilor Codului Penal?

În editorialul din ziarul de marți, 6.06.1995, fără a vă informa deloc de la sursă ci, doar, de la unele persoane implicate într-un fel sau altul, în afacerea PECO, cît și de la aceia ce le susțin (baza fiind afirmația-cerere iresponsabilă și calomnioasă a managerului C.C. Ciocan, cel încriminat de greviști și de membrii Asociației P.A.S., conform Legii 77/1994), din ședința care a avut loc la Prefectură în ziua de 5.06.1995 (la care ați fost prezent!), v-ați permis să trageți unele concluzii în totalitate eronate și voit tendențioase, condamnînd cu o mînie proletară demnă de... "epoca de aur" un colectiv de salariați cărora le-a ajuns cuțitul la os și au declarat "grevă spontană", ați condamnat pe liderii sindicali și pentru a pune capac "înfierărilor" de tip comunist, v-ați "luat" și de mine, fabulînd verzi și uscate la adresa mea. Mai mult, și ceea ce este lucrul cel mai grav, m-ați acuzat că, "eu" aș fi instigatorul "așa-zisei" grevei spontane și, culmea, că sînt dat în urmărirea generală a opiniei publice sub titulatura de instigator spontan de greve spontane.

Domnule Adi Cristi, oare nu v-ați dat, chiar, seama de gravitatea celor afirmate în scris în editorialul respectiv?

Desigur că formarea, cizelarea și... "vopsirea" la școala "pecceristă" v-a determinat să vă alăturați restauratorilor, să slujiți forțele malefice și, repet, uzînd de fantasmagorii, să înfierați cu "mînie proletară" persoane oneste și luînd - indirect - apărarea celor vinovați de toate ilegalitățile săvîrșite la S.C. PECO S.A. Iași.

Vă întreb, domnule Adrian Rosentzweig (nu Adi Cristi! de ce vă este rușine și negați faptul că sînteți semit?! Românii, doar, o știți prea bine, nu sînt antisemiți!), cîți... "arginți" conține punga pe care, asemenea lui Iuda, ați primit-o pentru a trăda și a vă alătura trădătorilor?

Țin să mai precizez că nu întîmplător m-ați agresat în cotidianul ce cu... "neonoare" conduceți; vă reamintesc (deși sînt sigur că m-ați avut în permanență pe lista neagră!!) că în anul 1993, dacă ați încetat campania de propagandă pro-Vișoianu, s-a datorat persoanei mele (cred că nu este cazul să intru în amănunte!) și, deci, trebuia să mă... răsplătiți!

Dar, atenție domnule Adrian Rosentzweig, ceea ce ați făcut prin maculatura publicată, vă atrag atenția că intră sub incidența Codului penal, și anume "calomnie" prevăzută și pedepsită de art. 206 C.p., pentru care vă dau întîlnire la Judecătorie!

Constantin MANDREA
(fost șef contabil la PECO Iași
pînă la 1.04.1988)

CARNETUL ZILEI

✞ **Sf. Chiril al Alexandriei; sf. mc. Marta și Maria**

13° - 28° C VREMEA

■ Vremea se menține caldă și, în general, instabilă. Cerul va fi variabil, cu înnorări mai accentuate în cursul după-amiezii și în prima parte a nopții, cînd, pe alocuri se vor semnala ploi cu caracter de aversă, însoțite de descărcări electrice. Vîntul va sufla slab la moderat, predominant din sector E-S-E. Temperatura aerului va înregistra valori minime cuprinse între 13° - 16°C, iar maxime între 26° - 28°C. **(Gheorghe CANACHE - Centrul de Prevedere a Vremii - Bacău)**

FARMACII DE GARDĂ

Farmacia nr. 2, Piața Unirii (tel. 116029).

SPITALE DE GARDĂ

Spitalul "Spiridon" (tel. 142730): Clinica a III-a Medicală; **Spitalul de Urgență** (tel. 140690); **Maternitatea "Elena Doamna"** (tel. 210390/ 210394/210392).

TVR BUCUREȘTI

TVR 1 - 7,00 TVM. Telematinal ■ 8,30 La prima oră ■ 9,15 Film serial. Santa Barbara (SUA), ep.171 ■ 10,00 Actualități ■ 10,05 Film serial. Santa Barbara (SUA), ep.172 ■ 10,50 Curcubeu ■ 11,50 MTV. Greatest Hits ■ 12,20 Film serial. Aur și noroi (Spania, 1992), ep.75 ■ 13,10 1001 audiții. ■ 14,00 Actualități ■ 14,10 TVR Iași. Est Meridian ■ 14,55 TVR Cluj-Napoca ■ 15,45 Tradiții ■ 16,15 Actualități ■ 16,25 Din lumea afacerilor; ■ 16,45 Lege și fărădelege ■ 17,00 Emisiune în limba germană ■ 18,00 Pro Patria ■ 19,00 Film serial. Edera (Ivi, Italia, 1992). Ep. 4 ■ 20,00 Actualități. Buletin meteo. Telesport ■ 20,40 Publicitate ■ 20,45 Tezaur folcloric ■ 21,25 Viata parlamentară ■ 21,50 Film artistic. Nikita (Franța, 1990) ■ 23,40 Actualități ■ 24,00 MTV. Euro Top 20 ■ 1,00 Cinematograful de noapte. Magie neagră (Black Magic, SUA, 1990).

TVR 2 - 7,00 La prima oră ■ 9,15 Ora de muzică ■ 10,00 Mozaic Worldnet ■ 11,00 Telejurnal Worldnet ■ 11,30 Desene animate. Mizerabilii ■ 12,00 Cafeneaua literară ■ 13,00 Tenis ■ 16,30 Film serial. Și bogații plîng (Mexic), ep.194 ■ 17,00 Bursa invențiilor ■ 17,45 Clipe ale unei primăveri. Ep. 4 ■ 19,00 Concertul Orchestrei Naționale Radio ■ 21,00 TVM. Mesager ■ 21,30 Tenis ■ 23,00 Oameni care au fost...: Mateiu Caragiale ■ 23,30 Film serial. Santa Barbara (SUA). Ep. 173 ■ 0,15 Bucuriile muzicii.

TVR IAȘI

Pr.I, orele 14,10 - 14,55 - Est Meridian Magazin - Note, știri și reportaje din Moldova ■ Itinerarii de week-end: Pe meleaguri vrîncene - rubrică de Ligia Olteanu ■ Star Club ■ Stop cadru în cotidian: Vorona - județul Botoșani - rubrică de Carmen Olaru ■ Videoclipul emisiunii. Redactori: Ligia Olteanu, Mircea Ungureanu.

TV EUROPA NOVA

10,00 Deschiderea programului de dimineață ■ 10,05 Mati Nova ■ 11,00 Lumea la microscop ■ 12,00 Infonova ■ 12,10 Film: "Un romantic incurabil" (r) ■ 13,40 Film serial: "Familia Smith" ep. 5 ■ 14,00 Închiderea programului de dimineață ■ 17,00 Deschiderea programului ■ 17,05 Contemporanii noștri ■ 17,30 Spectacolul științei ■ 18,25 Clubul lui Gogoșneață ■ 18,30 Desene animate ■ 18,55 Publicitate ■ 19,00 Infonova ■ 19,35 Jocuri de culise ■ 20,00 Videoclip '95 ■ 20,30 Film documentar în serial: "Splendoarea faraonilor" (V) ■ 20,55 Publicitate ■ 21,00 Film: "Răzbunare în plină zi" (producție SUA) ■ 22,35 Infonova ■ 22,45 Night Club ■ 23,00 Concurs Eurostar ■ 23,45 Pasărea Colibri ■ 0,15 Publicitate ■ 0,30 Film: "Trei de cupă" ■ 2,15 Concert: Ozzy Osbourne - Live & Loud. Realizatori: Cosmin Chivu, Octavian Jighirgiu ■ 3,00 Închiderea programului.

TELE M

6,30 Deschiderea emisiei ■ 7,00 V "Tele M" ■ 7,30 Observator ■ 8,30 Film artistic: "Doctor Mordrid" (SF) ■ 10,00 Film serial: "Răzbunarea" (ep. 80/r) ■ 11,00 Film artistic: "Ascunzisurile" (dramă). ■ 12,45 Închiderea emisiei ■ 17,30 Deschiderea emisiei ■ 18,00 Total M Știri ■ 18,15 Actualitatea ieșeană ■ 19,00 Ferestre pentru suflet ■ 19,30 Film serial: "100 de ani de cinematograf" - (ep. 6) ■ 20,00 Desene animate ■ 20,30 Film serial: "Răzbunarea" (ep. 81) ■ 21,30 Film artistic: "Moartea lui Adolf Hitler" ■ 23,15 Film artistic: "Nava ucigașă" (horror).

TV SATELIT

RTL

6,35 Seriale, desene animate ■ 10,00 Reluări seriale ■ 11,00 Frumos și bogat (s) ■ 11,30 Vremea dorinței (s) ■ 12,00 Pretul e fierbinte (cs) ■ 12,30 Duelul familiilor (cs) ■ 13,30 Springfield Story (s) ■ 14,15 Santa Barbara (s. SUA '91) ■ 15,05 Pasiunea ei e crima (s.p.) ■ 16,00 Ilona Christen talkshow ■ 17,00 Hans Meiser talkshow ■ 18,00 Jeopardy! (cs) ■ 18,30 Între noi! (s) ■ 19,00 Frumos și bogat (s/r) ■ 20,10 Exploziv - magazin ■ 20,40 Vremuri bune și rele (s) ■ 21,15 Povestea lui Amy Fisher (dramă SUA 1993) ■ 23,00 Delta Force III (f.a. SUA '90) ■ 1,15 Cheers (s) ■ 2,10 Halloween V - Răzbunarea lui M. Myers (f.gr.SUA 1989) ■ 3,45 Delta Force III (f/r)

PRO 7

7,20 Alf (s/r) ■ 7,45 Desene animate ■ 8,55 Mannix (s.p.): "Harakiri" ■ 9,00 Bonanza (s/r) ■ 10,55 Roseanne (s/r) ■ 11,25 Jocul dezertorului (thriller Anglia '84) cu Michael Caine ■ 13,10 Cei doi Hart (sp): "Raliul" ■ 14,05 Îngerii lui Charlie (s) ■ 15,05 Arabella Kiesbauer talkshow ■ 16,00 Străzile din San Francisco (s) ■ 17,00 L.A.Law (s) ■ 18,05 Desene animate ■ 19,25 Alf (s.co): "Ucenicul vrăjitor" ■ 20,00 Roseanne (s): "Damen vals" ■ 21,[illegible] "Phoenix" ■ 22,10 Dosarele X (s.p): "Îngerul" ■ 23,15 Tăcutul (f.a. SUA 1992) ■ 0,55 Bătălia din El Alamein (f.a. Franța/Italia 1968) ■ 2,35 Reluări ■ 5,15 Mister Universum (f.a. SUA 1976)

MTV

7,00 Matinal, cu Maria ■ 8,30 Dans în aer liber, cu Eric ■ 9,00 3 din 1 ■ 10,00 Ingo, cu mix-ul dimineții ■ 13,00 Muzică soul, cu L. I'Anson ■ 14,00 Mari hituri ■ 15,00 Mix-ul după-amiezii ■ 17,00 Magazin cinematografic ■ 17,15 Mix-ul după-amiezii ■ 18,00 Știrile zilei ■ 18,30 Dial MTV ■ 19,00 Lumea reală 1 ■ 19,30 Muzică non-stop ■ 21,00 Mari hituri ■ 22,00 Most Wanted, cu Ray Cokes - serie nouă ■ 23,30 Beavis & Butt-head (d.a.) ■ 0,00 Știrile nopții MTV ■ 0,15 Magazin cinematografic (r) ■ 0,30 Zig & Zag Show ■ 1,00 Party Zone, cu Simone - muzică de dans non-stop ■ Muzică soul, cu L.I'Anson.

EUROSPORT

9,30 Lumea vitezei ■ 11,00 Fotbal ■ 13,00 Tenis. Turneul Internațional de la Roland Garros. ■ 20,00 Automobilism. Formula 1. Marele Premiu al Canadei ■ 21,00 Știri sportive (I). ■ 21,30 Magazinul informațional al sporturilor cu motor ■ 22,30 Cursele de camioane: Cursa cu obstacole Europa. ■ 23,00 Tenis. Turneul Internațional de la Roland Garros. Selecțiuni ■ 0,00 Automobilism - Formula 1 ■ 1,00 Karting - Cupa Mondială Formula Shell ■ 2,00 Știri sportive (II) - sinteză informativă ■ 2,30 Închiderea programului.

TELECABLE

9,00 Deschiderea emisiunii ■ 9,15 Desene animate ■ 10,00 Film: "Alladin" (desene animate) ■ 11,35 Desene animate ■ 12,15 Desene animate ■ 12,35 Film: "Un loc foarte îndepărtat" (film pt. copii) ■ 14,30 Desene animate ■ 15,10 Film serial: "Inimi frînte" (ep.2) ■ 16,05 Film: "Asumîndu-și riscul" (acțiune) ■ 18,00 Film: "Regele Ralph" (comedie) ■ 19,30 Film: "Evadare rapidă" (acțiune-comedie) ■ 21,00 Film: "Ultimul puls" (thriller) ■ 22,35 Film: "Cacialmaua orbului" (thriller) ■ 0,15 Penthouse (sexy) ■ 0,30 Film: "Impulsul" (acțiune) ■ 2,10 Penthouse (sexy).

RADIO NORD-EST

5,30 - 10,00 Micul dejun. Emisiune matinală de informații și muzică, știri din actualitatea locală, informații utilitare, horoscop, sfatul medicului, informații economice, concursul dimineții, relatări în direct din diferite puncte ale orașului (6,00 - 6,30 buletinul de știri și programul Actualitatea, preluate de la BBC). Realizatori: Cătălin Lența și Cătălin Elisei ■ 10,00 - 14,00 Fir direct. Timp de patru ore în contact cu viața orașului: informații din actualitatea locală, răspunsuri la întrebările ascultătorilor, relatări în direct, concursuri și muzică. Realizator Iulia Mihalache ■ 14,00 - 14,30 BBC. Buletinul de știri și Actualitatea ■ 14,30 - 18,00 Turnul de control. Cea mai importantă emisiune informativă a zilei ■ 14,45 Paralela sport; 16,30 Puls Nord-Est - știri, reportaje, interviuri, relatări din actualitatea locală și națională; 17,30 Financiarul - rubrică de informații economice, muzică. Realizator Ovidiu Simonca ■ 18,00 - 19,00 BBC. Buletinul de știri și programul Actualitatea ■ 19,00 - 21,00 "Buzduganul de seară". Emisiune de divertisment, muzică și concursuri. Realizatori: Livia Susanu și Daniel Buzdugan ■ 21,00 - 21,30 BBC. Buletinul de știri și programul Actualitatea ■ 21,30 - 22,00 Puls Nord-Est - ediția de seară ■ 22,00 - 24,00 Dedicații. Muzică la cererea ascultătorilor ■ 0,00 - 4,15 Noapte de dans ■ 4,15 - 5,00 Jazz - VOA Europe ■ 5,00 - 7,00 Classic Calls.

MUZEUL LITERATURII ROMÂNE

■ Muzeul Literaturii Române Iași organizează astăzi, la orele 17,00, la Clubul cultural "Junimea" (Casa "V. Pogor"), o nouă ședință a atelierului de creație. Citește: Liviu Zacordonet.

OPERĂ

■ Opera Română Iași prezintă astăzi, la orele 19,30, spectacolul extraordinar "Lucia di Lammermoor", de G. Donizetti. În distribuție: Elena Moșuc, Florin Diaconescu (solist al Operei Naționale București), Eduard Sveatchevici și alții.

LANSARE DE CARTE

■ Astăzi, la orele 17,00, la Cafeneaua literară "Moldova", va avea loc lansarea volumului de versuri "Planetă la marele bal" de Lucian Teodosiu. Participă criticul literar Ioan Holban, criticul de artă Valentin Ciucă, poeții Nicolae Panaite și Aurel Ștefanachi.

FESTIVALUL "FESTUM MUSICAE"

■ În cadrul Festivalului "Festum Musicae", astăzi, de la orele 19,00, la Filarmonica "Moldova", va avea loc un concert simfonic dirijat de Alexandru Lascae (Olanda). Solist Ruei-Bin Chen. În program: S. Toduță, F. Chopin, W.A. Mozart, M. Ravel.

REUNIUNEA TINERILOR REGIZORI

■ În cadrul Reuniunii Tinerilor Regizori, astăzi sînt programate următoarele spectacole:
- la orele 11,00, sala Teatrului Național - "Timon din Atena", de W. Shakespeare (în afara concursului), prezentat de Teatrul Național "Vasile Alecsandri". Regia Irina Popescu-Boieru.
- la orele 15,00, în sala Teatrului Național - "Jourdain cel scrîntit", de M. Bulgakov, prezentat de Teatrul "Elvira Godeanu" din Tîrgu-Jiu. Regia Cristian Jucu.
- la orele 19,30, sala Teatrului "Luceafărul" - "Victimele datoriei", de Eugen Ionesco, prezentat de Teatrul "Luceafărul. Regia Cezarina Udrescu.

CASA DE CULTURĂ A STUDENȚILOR

■ Astăzi, de la orele 19,00, la Casa de Cultură Studențească, va avea loc spectacolul de gală "Miss Universitas". Participă: Teatrul studențesc "Ludic", formația de dans modern "Quasar", Studioul de muzică ușoară, trupa de dans "Microbis", din Sibiu.

Principalele trenuri care circulă prin gara IAȘI

Nr. tren	Tren	Distanța de circulație	Ora plecării	Linia
683	ACC	CHIȘINĂU-CONSTANȚA	1:17	3A
684	ACC	CONSTANȚA-CHIȘINĂU	4:33	4A
255	ACC	IAȘI-CICEU-CRAIOVA	5:09	1A
622	ACC	IAȘI-BUCUREȘTI	5:50	2A
963	INTER	IAȘI-PAȘCANI-BUCUREȘTI	6:00	1A
341	ACC	IAȘI-TIMIȘOARA	6:13	2C
455	ACC	GALAȚI-SATU-MARE	11:09	3A
624	ACC	IAȘI-BUCUREȘTI N	11:30	4A
655	ACC	IAȘI-TIMIȘOARA	14:00	1C
626	ACC	IAȘI-BUCUREȘTI	14:45	1A
641	ACC	IAȘI-PAȘCANI-BUCUREȘTI	15:52	1C
967	INTER	IAȘI-PAȘCANI-BUCUREȘTI	16:20	1A
456	ACC	SATU-MARE-GALAȚI	16:33	3A
35	RAP	IAȘI-TIMIȘOARA	19:35	1A
345	ACC	IAȘI-TIMIȘOARA	20:30	2C
653	ACC	IAȘI-PAȘCANI-BRAȘOV	21:18	4A
668	ACC	IAȘI-MANGALIA	22:10	2A
61	RAP	IAȘI-PAȘCANI-BUCUREȘTI	23:30	2A

Nr. tren	Tren	Distanța de circulație	Ora sosirii	Linia
683	ACC	CHIȘINĂU-CONSTANȚA	1:02	3A
684	ACC	CONSTANȚA-CHIȘINĂU	4:18	4A
654	ACC	BRAȘOV-IAȘI	4:37	3A
627	ACC	BUCUREȘTI N.-IAȘI	5:39	Â
62	RAP	BUCUREȘTI N.-PAȘCANI-IAȘI	5:49	2C
656	ACC	TIMIȘOARA-IAȘI	6:07	2A
36	RAP	TIMIȘOARA-IAȘI	7:39	1A
346	ACC	TIMIȘOARA-IAȘI	8:42	1A
455	ACC	GALAȚI-SATU-MARE	10:54	3A
966	INTER	BUCUREȘTI-PAȘCANI-IAȘI	11:00	1A
642	ACC	BUCUREȘTI N.-IAȘI	12:40	1A
456	ACC	SATU-MARE-GALAȚI	16:14	3A
621	ACC	BUCUREȘTI N-IAȘI	17:19	1A
623	ACC	BUCUREȘTI-IAȘI	20:00	1A
342	ACC	TIMIȘOARA-IAȘI	21:42	2C
968	INTER	BUCUREȘTI N-IAȘI	21:50	1A
667	ACC	MANGALIA-IAȘI	22:26	2A
256	ACC	CRAIOVA-IAȘI	22:35	3A
625	ACC	BUCUREȘTI N-IAȘI	23:11	1A

Trenurile 621-622, 623-624, 625-626, 653-654, 642 circulă în regim de tren rapid

Principalele curse de autobuze care circulă prin autogara IAȘI

ORA	CURSA
6.00	Iași - Roman - Piatra-Neamț; Iași - Vaslui
6,15	Iași - Botoșani - Dorohoi; Iași - Răducăneni - Huși
6.30	Iași - Dolhești - Huși
7.00	Iași - Chișinău; Iași - Vaslui - Bîrlad - Tecuci - Galați - Tulcea
7,05	Iași - Ripiceni - Săveni
7.30	Iași - Roman - Bacău - Onești - Brașov; Iași - Bălți
8,45	Iași - Ungheni (R. Moldova)
9.30	Iași - Huși - Berezeni - Galați; Iași - Pașcani - Tîrgu-Neamț - Poiana Teiului - Vatra Dornei
10.00	Iași - Hîrlău - Botoșani - Siret - Rădăuți Bucovina
12.00	Iași - Pașcani - Fălticeni - Suceava - Gura-Humorului - Cîmpulung Moldovenesc
12.30	Iași - Tg.Frumos - Șcheia - Pașcani
13.00	Iași - Roman - Bacău
13.30	Iași - Roman
14.00	Iași - Dolhești - Huși; Iași - Chișinău
14.15	Iași - Răducăneni - Huși; Iași - Șanta Mare - Ripiceni - Săveni
14.30	Iași - Hîrlău - Botoșani; Iași - Roman - Bacău - Comănești; Iași - Ungheni (R. Moldova)
14.45	Iași - Tg. Frumos - Mircești - Tg. Neamț
15.00	Iași - Piatra Neamț
16.00	Iași - Pașcani - Fălticeni
18.00	Iași - Hîrlău - Botoșani

☎ TELEFOANE UTILE

☎ SALVARE: 961
☎ POMPIERI: 981
☎ POLIȚIE:
Inspectoratul Județean Centrala 140720; Dispecerat 146666; Municipiu Centrala 140020 Dispecerat 146840/955 Ofițer de serviciu 146850; Serviciul Circulație - 140070.
☎ SERVICII MEDICALE MOBILE (asistență medicală de urgență la domiciliu): 113130/569, zilnic între orele 7,00-23,00
☎ AGENȚIA C.F.R.: 147673
☎ INFORMAȚII GARĂ: 146333
☎ AUTOGARĂ: 146587
☎ TAXICOM, dispecerat: 953, 146593
☎ AGENȚIA TAROM: 115239
☎ INFORMAȚII AEROPORT: 178126
☎ STAȚII PECO: Baș Ceauș - 176865; Aurel Vlaicu - 175872; Bucium - 132891; Crișan - 112182; Păcurari - 164142; Sărărie - 147480.
☎ A.C.R. - informații utile: 112345, 130177.
☎ DISPECERATE: R.A. Gaz-Metan - 141737; R.A. Apă-Canal - 142451; Renel - 147070, deranjamente - 147070; Termoficare - 141956; R.A. Locuința - 112434; Telefoane - Deranjamente - 921; Protecția mediului - 147010.
☎ GARDA FINANCIARĂ: 114065, 112427.
☎ ADMINISTRAȚIA FINANCIARĂ: 143030
☎ NOTARIAT: 147574
☎ TRIBUNAL: 146300
☎ PROCURATURĂ: 212566
☎ CAMERA DE COMERȚ: 117757
☎ CENTRUL MILITAR JUDEȚEAN: 146370
☎ STATUL MAJOR JUDEȚEAN DE APĂRARE CIVILĂ: 147594
☎ HOTELURI: Moldova - 142225; Traian - 143330; Unirea - 142110; Continental - 114320; Sport - 137817.
☎ POLICLINICA CU PLATĂ: triaj informații - 117244
☎ OFICIUL JUDEȚEAN PENTRU PROTECȚIA CONSUMATORILOR: 145392.
☎ LABORATOR ANALIZE "PRO FAMILIA": 230431

Monitorul
cotidian de informații
Str. Smîrdan nr. 5 ■ Tel. 17.25.57
(centrala) ■ Fax 14.45.77
■ Publicitate tel./fax 14.47.76
■ REDACTOR SEF
Dan Radu
■ REDACTOR SEF ADJUNCT
Ovidiu Șimonca
■ SECRETAR GENERAL DE REDACTIE
Marius Cristian

SEFI DEPARTAMENTE:
■ Eveniment local: Toni Hrițac (int. 110)
■ Investigatii: Vali Știrbu (int. 110)
■ Eveniment national si international: Cristian Racu (int. 110)
■ Economic: Costel Stroescu (int. 117)
■ Cultură: Dorin Popa (int. 109)
■ Sport: Nicolae Grecu (int. 107)
■ Redactor de serviciu: Constantin Iurașcu (int. 124)
■ Fotoreporter: Constantin Plop
■ Grafică: Lucian Amarii, Daniel Melinte
■ Publicitate: Cristina Labonțu (int. 122, fax 144776)
■ Difuzare: Mihai Tudose (int. 120)
■ Contabilitate: Antoneta Filip (int. 112)

NORD-EST PRESS
- agenție de presă -
Str. Smîrdan nr. 5 ■ Tel. 17.25.57 (centrala) ■ Tel/Fax 27.04.13
■ EDITOR: Mona Dîrțu

EDITOR
NORD-EST
Str. Smîrdan nr. 5 ■ Tel. 17.25.57
■ Fax 14.45.77

Director general:
ALEXANDRU LĂZESCU
Director editor:
FLORIN ZAMFIRESCU
Director de marketing:
CEZAR CALUSCHI
Director executiv:
GABRIEL RUSU

ABONAMENTELE se pot face la orice Oficiu Poștal din țară.
MONITORUL figurează în catalogul Presei interne la poziția 838.

TIPAR OFFSET: MULTIPRINT, Iași str. Sf. Lazăr nr. 49

AGENDA OMULUI DE AFACERI

FOOD-LAND S.R.L.
depozit en gros pentru produse alimentare, băuturi, cosmetice
Complexul Super Copou, intrarea din spate
Telefon 252914, 157034; Fax 131667
Contact: Anton Zaarour, director

INTERELECTRIC SA
- case de marcat ELKA, cîntare electronice
- tehnică de calcul și consumabile
- service garanție și postgaranție la produsele electronice

Str. Elena Doamna 24, tel. 112004, 210030, 210031, fax 112366
Contact: Simon Iancu, Director

CHALLENGER
Hîrtie copiator A4
11.500 lei
Tel.: 211617, 117981 Fax: 211617

GHEZACO SRL
vinde din stoc și la comandă
- rulmenți, cuzineți, curele pentru autovehicole și întreaga gamă de mașini agricole
- piese auto DACIA import

Str. Eternitate nr. 35, telefon 174381

PC - AMI
- CALCULATOARE
- IMPRIMANTE
- SOFTWARE
  - contabilitate
  - proiectare construcții
- SERVICE SISTEME DE CALCUL

B-dul Copou nr. 4, tel. 032/144718, 211745

MIRFAN MOBILUX SRL
sufragerii, dormitoare, biblioteci, holuri, bucătării, camere tineret, cuiere, canapele, fotolii, recamiere, mese extensibile
Piața Voievozilor, bloc C4, parter, vizavi de alimentara Minerva
Telefon 152647

CANEL S.R.L.
- sisteme de radiocomunicații MOTOROLA și KENWOOD
- microproducție și SERVICE echipamente electronice
- sisteme de alarmă auto

Iași, C.I. Brătianu nr. 22
Tel./Fax: 032-114821

REMICON SRL
Restaurări de monumente istorice
Construcții civile și industriale
Consolidări și reabilitări de construcții
Iași, Șoseaua Moara de Foc nr. 14, bl. 407, sc. A, ap. 3
tel: 032-251580; fax 032-251582

EMI SRL
vinde
frigidere, congelatoare, combine frigorifice, aragaze, televizoare color, aspiratoare, mașini de spălat, mașini de cusut, aparataj electric, confecții, tricotaje, încălțăminte
B-dul Independenței 19, bl. 1-5, parter, tel./fax 117530

TUDOR MAGNUM PLUS SRL
comercializează
toate modelele și mărimile de nasturi și fermoare, mătăsuri, elastic, stofe, ață de cusut, căptușeli, tricoturi, pînză chimică, fișuri.
Pasaj G. Musicescu nr. 6 (fost pasaj Banu), lîngă sediul IIRUC-suc. 35

BACO s.r.l.
VINDE EN GROS
papetărie și birotică
- HERLITZ
- XEROX
- PELIKAN
- KORES

Iași, str. Zorilor nr. 16 (cartier Moara de Vînt)
Telefon 117941

LOG-SOFT s.r.l.
Calculatoare SALIENT
Imprimante EPSON, STAR, SEIKOSHA
Fax-uri și copiatoare TOSHIBA
Consumabile
Iași, str. Anastasie Panu 2A
telefon 032-211130, fax 032-137766

VÎNZĂRI

Vînd foarte convenabil rochie mireasă măr. 44-46. Tel. 230974, după ora 18⁰⁰.

Vînd mașină de scris "OLIMPIA" - stare perfectă de funcționare - 200.000 lei și mașină de scris portabilă - stare perfectă de funcționare - preț 150.000 lei. Relații la telefon **164248**, după ora 19.oo.

SC *"ACVARES"* SA
Sos. Iași-Ciurea km 5, tel. 124153 sau 221909
vă oferă
Crap Chinezesc
de 3 kg pînă la 15 kg bucata la prețul de 2000 lei/kg.
Zilnic 9.oo-17.oo, la sediul unității - HORPAZ-IAȘI.

SC
MAVER
SRL
vă oferă
o gamă largă de tapet lavabil, superlavabil, import Italia, Germania, var lavabil, aracet, prenadez Italia, vopsele auto și zugrăveli policolor, diluanți, feronerie și instalații sanitare Urbis, produse electronice, electrice, menaj, produse de tăiat, șlefuit, găurit, fitinguri de firma Staer Italia la cele mai mici prețuri. Aceste produse le găsiți în str. Sf. Lazăr nr. 38 (7 Noiembrie) tel. **230589**.

UNIVERSAL RX
oferă din stoc:
DISCHETE
3M
și fol adezive pentru notițe
POST IT
Vă așteptăm zilnic la sediul nostru din str. G. Ureche nr. 3.
Tel./fax 112058.

■ **Vînd set motor Dacia 1310 cu palier mărit sigilat - 115.000 lei; servofrînă Dacia - 25.000 lei; ventilator electric Dacia 1310 - 20.000 lei; cărți diverse; aparate electrocasnice; opt damigene, 50 litri - 30.000 lei/buc.; cinci damigene, 25 litri - 20.000 lei/buc.; cinci butoale plastic, 60 litri - 10.000 lei/buc.; cort 4 persoane - 80.000 lei; separator smîntînă - 20.000 lei; acordeon 32 bași "Weltmaster" - 60.000 lei; două uși brad - 100.000 lei/buc.; două aragaze volaj URSS - 10.000 lei/buc.; transformator curent 24 V - 20.000 lei; porumb, 500 kg, 150 lei/kg; lambriu plastic 12-15 mp - 45.000 lei; bibliotecă "Pietricica" (fabricată pentru export) - 1.000.000 lei. Telefon 142744. (714780)**

■ **Făină de porumb grisată produce moara "Mihail" cu program 7,00-17,00, uium numai 10%, în str. Perju 28 (între Gara Mare și Podu de Piatră pe stînga), de asemenea, vindem moară similară: patru tăvălugi, 6,6 kw. Vă așteptăm să măcinați, să cumpărați făină sau să deveniți proprietar de moară. Telefon 032/143493. (713177)**

■ Vînd două cavouri, cimitirul "Eternitatea". Telefon 170173. (2647)

■ **Vînd la preț convenabil ficus și trandafir chinezesc. Doritorii pot suna la telefonul 124097, începînd cu ora 18,00. (936523)**

■ Vînd foarte urgent acte societate, balanță zero, foarte convenabil. Telefon 270150. (936542)

■ Vînd mașină de vînturat floarea-soarelui. Telefon 162946. (936567)

■ **Vînd societate, multiple activități, mașină pufuleți în producție, toate utilajele auxiliare, în spațiu închiriat, amenajat, toate autorizațiile sanitare, bilanț la zi. Relații la telefon 122561. (936574)**

■ Vînd aparat foto ZENIT ET absolut nou. Telefon 122578 (după ora 16,00). (936589)

■ Vînd medicamentul Arginină, soluție perfuzabilă, 12 flacoane; servantă cu vitrină, lemn masiv, placă de marmură, oglinzi de cristal. Relații la telefon 178623, pînă la ora 13,00, și 174624 după ora 18,00. (936593)

■ Vînd hărți turistice montane, majoritatea masivelor. Ofertă unică de sezon. Telefon 143776, zilnic, orele 7,00-12,00. (936597)

■ Vînd telefon robot Telefunken nou, digital, 200.000 lei, preț fix. Telefon 126848, 220060. (936605)

■ Vînd generatoare de miră profesionale Pal-Secam, 12 mire, semnal audio 5,5 + 6,5 MHz, 125 dolari sau echivalent în lei. Telefon 126848, 220060. (936605)

■ Vînd drujbă Breken-Deker nouă, motor 1,1 Kw, lamă 60 cm, preț fix 500.000 lei. Telefon 126848, 220060. (936605)

■ Vînd cavou cu monument funerar, cu două locuri suprapuse la cimitirul Sf. Treime - Păcurari. Telefon 177667.

■ **Vînd patine cu rotile liniare, nemțești, Rollen Boy. Telefon 124342. (936625)**

■ Vînd foarte avantajos frigider "Arctic", în perfectă stare de funcționare (180 l). Tonetă tip Spiroca închisă și televizor alb-negru "Diamant". Relații la telefon 151825. (936616)

■ Vînd chitară clasică; covor iută; mașină de cusut "Ileana" cu pedală. Telefon 176966. (936610)

■ Vînd mobilă dormitor, mobilă bucătărie, un birou și un corp bibliotecă care are dulap; preț negociabil. Telefon 113776 sau 114812. (936609)

■ Vînd societate cu gamă completă de activitate. Preț fix - 500 mii lei. Telefon 115382. (936613)

■ Vînd pătuț copil, frigider "Fram" (adaptabil pentru congelator), bicicletă copil. Telefon 210225, după ora 16,00. (2770)

■ Vînd chioșc metalic, suprafață de 6 mp; preț negociabil. Telefon 165556. (2769)

■ Vînd S.C. S.R.L., multiple activități (intermedieri, en-gros, import-export, servicii etc.) cu recuperarea sumei cerute. Telefon 127795. (936637)

■ Vînd acte S.R.L. cu următoarele obiecte de activitate: comerț, producție, prestări-servicii, import-export și orice fel de activități, înființată în septembrie 1994. Preț negociabil. Relații în Lunca Cetățuii. Fam. Vizitiu; tel. 61. (936639)

■ Vînd butelie aragaz plină, Iași, cartier Ciurchi, str. Moșu nr. 11. (2592)

■ Vînd dozator sucuri, nou, marca "Venus", turcesc, cu două cuve - 56 litri, preț - 700.000, negociabil. Bulevardul Ilie Pintilie nr. 63, bl. 1B, sc. A, ap. 1 (lîngă I.C.R.M.). (936658)

■ Vînd urgent drujbă nouă. Telefon 161562. (936668)

■ Vînd mașină de spălat vase "Privileg-öko" (nouă), cu consum redus de apă (17 l) și energie. Preț negociabil - 600.000 lei. Telefon 175407. (2786)

■ Vînd 4 (patru) ha iarbă pentru fîn. Telefon 114662. (936662)

AUTO MOTO

Vînd SKODA 100 S Tel. 137873 între orele 19⁰⁰-21⁰⁰.

Vînd FIAT CHROMA 2.0, mod. 88 pe benzină, consum mediu 7l/100 km, stare tehnică ireproșabilă, servodirecție, servo frînă, închidere centralizată cu telecomandă, geamuri electrice, volan reglabil, scaunul șoferului reglabil + alarmă INTEGRAL PROTECTION ultimul tip ... etc, 15 mil. lei negociabil la fața locului. Tel. 131388 sau 138388.

Vînd semirulotă camping, *marca "Skif"*, nefolosită, 4 persoane, dotată complet, înmatriculată: preț-2.500.000 lei negociabil. Informații zilnic la telefon **126685**.

S.C. TRIMEC SA IAȘI,
șos.Chișinăului km. 1 tel. 132643 și fax 137520.
Dealerul autorizat al UTB - Brașov pentru vînzare și service de tractoare în județul Iași, livrează următoarele:
- **tractor U.650 M**
- **tractor U.445**
- **Grapă CD 3.2**
- **Plug PP90.**

■ **Vînd Lada 1500, preț avantajos, sub 50.000 km. Telefon 118644. (713972)**

■ Vînd camion 7,5 t, Saviem. Telefon 114367. (936513)

■ Vînd Mercedes tip 123, an fabricație 1980; 200 Diesel, motor RK plus caroserie completă de același tip. Telefon 069/560270, preț negociabil. (936559)

■ Vînd Mercedes 300 D Cobra, numere noi. Telefon 140637. (2741)

■ Vînd Dacia Papuc, an fabricație 1993, acoperită, stare excepțională. Telefon 114282 sau 145647. (2676)

■ Vînd tractor HC 500 dotat cu cupă și lamă, autocamion IFA 10 tone, înmatriculat. Relații la telefon 65, Ruginoasa, familia Pietraru. (936618)

■ **Vînd combină de recoltat grîu second-hand, import Germania, marca Claas, cu hederul de 2,80 și, respectiv, 2,10, la preț avantajos. Relații la telefoanele: 252554, 113263, 142650. (936640)**

■ Vînd camion pe motorină de 3,5 t, tracțiune față-spate, cu prelată. Telefon 165211, după ora 20,00. (729; 936642)

■ **Vînd Talbot Siera Horizont pe benzină, 1500 cmc, înmatriculată cu număr nou, preț 2,8 milioane lei. Telefon 141238, după ora 19,00, sau vizibilă în fața magazinului Sanitas, Păcurari. (936650)**

■ **Vînd orice piesă Mercedes 2000, tip 123. Relații la telefon 146837, între orele 8,00-14,00. (657)**

■ Vînd ARO 243, revizia tehnică pînă în 1997, numere noi, reparații capitale recente. Telefon 145664, orele 18,00-21,00. (936676)

ELECTRONICE

SC
AUTO-TECHNIC
SRL IAȘI
str. Vasile Stroescu nr. 10
Tel/fax 032/213101
Dealer autorizat
- Hewlett Packard
- Epson
- PC 286 - 486 (DX2, DX 4/100), Pentium
- Imprimante, plotere, scanere

Prețuri avantajoase.

Vînd telefon cu robot, marca SIEMENS, afișaj electronic, 10 memorii, alte facilități, nou, sigilat, Germania. Preț 290.000 negociabil. Tel. **171641**, pentru Ștefan.

SC VIBLANC SA
vă oferă:
- Frigidere Arctic 240 l - 480.000 lei
- Frigidere Arctic 140 l - 335.000 lei
- Frigidere Fram 180 l - 380.000 lei
- Congelatoare Arctic 210 l - 625.000 lei
- Congelatoare Arctic 120 l - 430.000 lei
- Ladă frigorifică 113 l - 440.000 lei
- Mașini spălat cu storcător AL 7 - 320.000 lei
- Mașini spălat fără storcător:
  - AL 15 - 190.000 lei
- Storcător rufe - 112.000 lei
- Mașini cusut Monica - 210.000 lei
- Mașini de cusut electrice Diamant - 330.000 lei
- Aragaze de Satu Mare
  - cu 3 ochiuri - 240.000 lei
  - cu 4 ochiuri - 250.000 lei

Pentru informații, sunați la telefon **142289 și 148019.**

Vînd "ELEKTRIK KITCHENS MACHINE" robot de bucătărie complex și multifuncțional; cuprinde: storcător și tocător de fructe și legume, cuvă de 1 l pentru frișcă și maioneză, mașină de tocat carne și rîșnit cafea, 3 viteze, 600 W putere, nou. Preț fix 130.000 lei. Tel. 252975.

Vînd aspirator rusesc - 1000 W putere - 180.000 lei, ventilator 3 viteze - 85.000 lei, prăjitor pîine - 40.000 lei. Tel. 252975.

Vînd mixer de bucătărie "ELEKTRIK KITCHENS MIXERS" complex și multifuncțional care cuprinde: ustensile pentru frișcă și maioneză, tocător legume, fructe, mașină de rîșnit cafea, 3 viteze, nou, la numai 35000 lei. Tel. 252975.

SC MONCRIS company SRL
B-dul Independenței nr. 33, lîngă Restaurantul "Bucegi",
VINDE TELEVIZOARE COLOR
mărcile **PHILIPS, GRUNDING, SABA, TELEFUNKEN,** import Olanda, la prețurile
236.000-250.000 lei.
Garanție 3 luni.
Vă așteptăm!

■ **Vînd casete video, înregistrate excelent, la un preț avantajos. Telefon 173353. (713563)**

■ Vînd avantajos boxe 35 W, 3 căi. Telefon 123977. (2663)

■ **Vînd televizoare color cu și fără telecomandă, excepționale, carcasă plastic, prețuri între 280 - 350.000 lei. Magazin "Favorit", str. Gării, la etaj, stand nr. 36. (936604)**

■ **Vînd video recorder Akai puțin folosit, stare excepțională. Telefon 162498.**

■ Vînd de urgență video cameră "Philips" VHS - Pal Secam cu casetă mică și accesorii în perfectă stare de funcționare. Preț fix - 1,5 mil. Telefon 251773. (936670)

■ Calculator 386 DX/40 MHz, HDD 212 mB, memorie Cache 128 KB, cu accesorii, imprimantă Epsonlx 80, Fax&Modem miniatură, Motherboard 486 WB + procesor 486DX 2/66 MHz pentru Upgrade, mouse și programe deja instalate: MS Windows 3,1 (cu manual), MS Excel 4,0, MS Office 4,2 (cu MS Word 6,0), Visual Basic 3,0 (cu manual), Fax&Modem Software (Winfax), jocuri sub Windows și Dos. Preț negociabil - 4,5 milioane lei. Telefon 175407. (2784)

■ Agendă electronică Casio 128 KB, multifuncțională, cu capacități de Speadsheet, afișaj LCD, 30x4 caractere, alimentare 2 baterii AAA size 13 + 1CR2032 cu manuale de utilizare în engleză, cablu de legătură cu alte agende, programe PC de legătură cu agenda sau cu o rețea de calculatoare. Preț negociabil - 800.000 lei. Telefon 175407. (2785)

CASE - TERENURI

Vînd casă bătrînească, zona Tătărași, Stradela Nicoriță nr. 8, suprafață de 435 mp, 2 camere+dependințe, beci, garaj nou, apă în curte, telefon, posibilități racord gaz. Preț informativ 20 milioane lei. Pentru cei interesați relații suplimentare la tel. 157261.

Vînd
4.000 m² teren în Grădina Botanică (terenul hașurat).
- tot terenul - 25 $/m².
- parțial - peste 25 $/m².

Posibilități:
- gaz metan
- instalație electrică
- telefon

Relații la tel.:
251022, 212327.

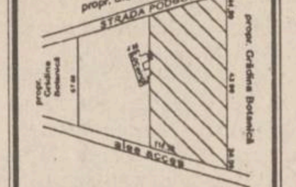

Vînd garsonieră conf. I, et. 7 - Tătărași (Flora). Relații la tel. 114545, după ora 16,00.

Vînd apartament 2 camere decomandate, boxă 16m, magazie din cărămidă, în Copou. Relații la telefon 149924.

Vînd ultra central poziție excelentă la jumătatea celei mai solicitate străzi din Iași (Lascăr Catargi, fostă Karl Marx) între Spitalul de Urgențe și TVR Iași în bloc cu două etaje, la etajul 1, apartament 2 camere decomandate, boxă și construcție bună pentru privatizare, curte. Plata numai în valută negociabil. Tel. 142744.

■ Vînd apartament 3 camere, etaj 3, telefon, telecablu, holuri îmbrăcate, Păcurari. Telefon 165556, între orele 9,00-14,00; 16,00-22,00. (2587)

■ **Vînd foarte convenabil 1700 mp teren la Valea Lupului, aproape de postul de poliție, lîngă șosea. Posibilități de apă, energie electrică, autorizație de construcție. Telefon 167015. (713591)**

■ **Vînd spațiu comercial, 550 mp, cu terasă, beci, termoficare proprie, gaz metan, vad excelent, cartier Frumoasa, str. Plantelor 48, cu ieșire în Bulevardul Poitiers. Telefon 126028 sau 121085. (713944)**

■ Vînd apartament 3 camere sau schimb cu apartament 2 camere și garsonieră. Telefon 163539 sau 167213. (2632)

■ Vînd vilă în construcție zona Copou. Telefon 136289.

■ **Vînd 5000 mp în satul Pietrărie, comuna Bîrnova. Preț 2500 mp, negociabil, la familia Luca Toader. (2679)**

■ Vînd 368 mp, zona Șoseaua Ștefan cel Mare nr. 75; 12.000 lei/mp, negociabil. Telefon 126848, 220060. (936605)

■ Vînd în zona Socola, în spatele Studioului Europa Nova, 850 mp pămînt cu casă aproape dărîmată, 55.000 lei/mp, negociabil. Telefon 126848, 220060. (936605)

■ **Vînd 852 mp teren Șoseaua Nicolina, preț 25 milioane. Relații la telefon 114868. (936603)**

■ **Vînd 5.000 mp teren zona CUG, preț 10.000 lei/mp. Relații la telefon 114868. (936603)**

■ **Vînd (schimb cu 2 camere, Copou) garsonieră, parter, lîngă Universitate. Telefon 212939.**

■ **Vînd apartament lux în Piața Unirii, 2 camere, etaj 1. Preț negociabil. Telefon 113126, după ora 17,00.**

■ **Vînd casă cărămidă, 3 camere, grădină 3200 mp, acces drum asfaltat - Hălăucești, județul Iași. Telefon 034-144231 și 032-143113. (936629)**

■ Vînd 4000 mp pămînt cu 2500 lei/mp, loc de casă și autorizație construcție, negociabil. Informații, familia David Petru, sat Horpaz, comuna Miroslava, județul Iași. (936645)

■ Vînd teren zona CUG, 2500 mp, 4000 lei/mp. Telefon 125033. (304; 936664)

CUMPĂRĂRI

Cumpăr parbriz FORD TAUNUS 031/51.05.61.

Cumpăr acte societate comercială (SRL), cu activitate de producție deja demarată (înființată în 1994). Preț negociabil. Relații la tel. 130120, 136848, 252149, orele 7.00-18.00.

Datorită unui accident regretabil, colecția cotidianului MONITORUL a fost descompletată. Rugăm pe toți cei care ne pot sprijini la refacerea acestei colecții să se adreseze redacției. Exemplarele lipsă (numere din anul 1991: 5, 14, 29 iunie și 9 septembrie) vor fi achiziționate contra cost, la prețuri negociabile. Relații la telefon **172557**, interior **106** sau **145610**.

■ Cumpăr dolari 2090 - 2110 lei/buc, mărci, franci francezi, lire italiene, sterline, șilingi, guldeni. Telefon 161489. (713522)

■ Ofer 8,5-9 milioane lei pentru apartament cu 2 camere decomandat, et. I, zonele Nicolina I, Păcurari, Podu Roș. Telefon 126848, 220060. (936605)

■ Cumpăr certificat Dacia 1300-1310. Telefon 252716. (936602)

■ **Cumpăr certificate de proprietate, preț maxim, zilnic la toneta cu lozuri din fața Poștei din Podu Roș, între orele 7,00-20,00. Ofer și doresc seriozitate. Vă așteptăm. (936614)**

■ Cumpăr apartament 3 camere în localitatea Podu-Iloaiei. Telefon 740101. (2765)

ÎNCHIRIERI

Închiriez teren liber, sezon vară-toamnă. Bun pentru vad comercial, zona Strand. Relații suplimentare la telefon 134115.

Caut gazdă, cameră decomandată, cu începere de la data de 15 iunie 1995. Prefer zonele: Centru, Tudor Vladimirescu, Podu Roș, Copou, Gară. Ofer 35.000-40.000 lei lunar, preț fix. Telefon 271.271, interior 119, Dan, între orele 14.00-17.00.

Dorim să închiriem un apartament cu 2, 3, 4 camere în zonele Copou, Păcurari, Canta, Gară. Relații la tel. 211570

■ **Închiriez apartament ultracentral, str. Lascăr Catargi, lîngă Televiziunea Iași, compus din 2 camere decomandate, etaj I, orientare Sud și Vest, cu boxă la subsol și garaj mașină. Totul poate fi folosit pentru sediu firmă sau persoane fizice. Plata anticipat 250 $/lună, negociabil, pe cel puțin 1,5 ani. Vă rog seriozitate. Telefon 142744. (714781)**

■ Închiriez (vînd) spațiu pentru en-gros. Telefon 152417, 138191. (42989)

■ **Caut cameră decomandată, cu începere de la data de 15 iunie a.c. Ofer 35.000-40.000 lei lunar, preț fix. Prefer zonele: Centru, Tg. Cucu, Podu Roș, Copou, Tudor Vladimirescu, Gară, Autogară. Relații suplimentare la telefon 172557 sau 271271, pentru ambele interior 119, între orele 13,00-16,30.**

SCHIMBURI

Schimb apartament 2 camere cu garsonieră plus diferență în bani . Telefon **159303**.

Schimb apartament 4 camere decomandate, confort I, et. 1, două grupuri sanitare, gresie, faianță, parchet, gaze, telefon, balcon închis, zona Dacia, pentru două aprtamente cu două camere decomandate, confort I, numai etajele I-II sau casă (variante). Relații în str. Tabacului nr. 17, bl. D14, et. I, ap. 6.

■ Schimb (vînd) apartament 4 camere, Gară, cu 2 garsoniere confort I. Telefon 111459. (2521)

■ **Schimb (vînd) apartament cu 3 camere, parter, poziție excelentă Podu-Roș, cu apartament 2 camere sau garsonieră, zone centrale. Tel. 111921. (713562)**

■ Schimb apartament 3 camere, zona Păcurari, cu apartament două camere plus diferență, zonele Nicolina I, II, Mircea cel Bătrîn. Relații la telefon 155577.

■ Schimb 2 apartamente a 2 camere, confort I, etaje interioare, Păcurari, cu apartament 4 camere, conf.I, bloc 4 nivele (exclus parter/ultimul etaj), Copou, Centru, Autogară, Păcurari (pînă la Moară). Telefon 142230, zilnic 16,00-20,00. (936648)

■ Bălțati, schimb apartament 3 camere, decomandat, cu telefon, cu apartament 2 camere, Iași (eventual vînd). Informații la telefon 74, Bălțati. (936646)

■ **Schimb apartament 2 camere, confort I, Piața "Doi Băieți", cu apartament confort I, zonele Alexandru, Păcurari, Gară. Telefon 270161, după orele 18,00-21,00. (2749)**

■ **Piatra Neamț, urgent schimb (vînd) apartament 3 camere, ultracentral, 2 balcoane închise cu similar Iași, eventual variante. Telefon 032/112305, între orele 8,00-16,00. (936653)**

■ Schimb apartament 4 camere cu apartament două camere și garsonieră, confort I, plus diferență sau două apartamente a două camere. Telefon 125408. (936674)

DECESE

Familia și rudele apropiate anunță cu durere încetarea din viață a celei care a fost **VERONA CHIHAIA** (educatoare) Înmormîntarea va avea loc vineri 09.06.1995,la Cimitirul Eternitatea. Cortegiul funerar va pleca de la Biserica "Sf. Theodor" (B-dul Independenței) la orele 14,00. Nu te vom uita niciodată.

Cu adîncă durere în suflet soția, copiii, tatăl, socrii, frații, cumnații și nepoții anunță încetarea fulgerătoare din viață a dragului lor **POTURU M. CONSTANTIN** 42 de ani. Înmormîntarea va avea loc sîmbătă,ora 12.00,la cimitirul din satul Epureni, com. Movileni. Veșnic vei rămîne în inimile noastre.

Fiica, ginerele și nepoata Felicia anunță cu tristețe celor care au cunoscut-o și iubit-o că se împlinesc trei ani de cînd a trecut în lumea umbrelor după o viață de muncă, abnegație și modestie cea care a fost **LUCREȚIA BOUREANU** lăsînd în urmă o dureroasă și neștearsă amintire. Dumnezeu să o odihnească în pace. Comemorarea sîmbătă 10 iunie ora14.00 la Cimitirul "Sf. Vasile".

CONDOLEANȚE

Profund impresionat de moartea mamei colegei noastre, Amișculesei Floarea, colectivul clasei a XIII-a B de la Școala normală "V. Lupu", împreună cu doamna dirigintă este alături de familia îndoliată și-i transmite sincere condoleanțe.

Colectivul de cadre didactice al Școlii "Otilia Cazimir" Iași împărtășește durerea colegei, învățătoarea Lucia Budu, la pierderea tatălui.

Centrul Școlar Iași este alături de doamna Marta Rădescu în momentele grele pricinuite de decesul mamei sale. Transmitem sincere condoleanțe familiei îndoliate. Dumnezeu s-o ierte.

E atît de dureros să pierzi, pe neașteptate, pe cel care ți-a fost alături și la bine și la rău. Colegii de la Școala "G. Mîrzescu" (14) prezintă sincere condoleanțe doamnei prof. Elena Rădulescu în aceste cumplite clipe.

Am aflat cu părere de rău de trecerea din această lume a celui care a fost **CIOBANU VASILE**. Apreciind activitatea sa și respectînd mulțimea anilor cu care a fost dăruit de Dumnezeu, sîntem alături de fiica sa, doamna doctor Zenovia Preda,și de familia sa în aceste clipe de durere. Preot Pr. Timotei Aioanei.

■ **Familia Natalia și Valeriu Pricop este alături de Ana și Mircea Grigoriu în marea durere ce o au prin trecerea în neființă a mamei. Sincere condoleanțe. (936643)**

■ **Sincere condoleanțe familiei ing. Stelian Comșa din partea Policlinicii Stomatologice pentru Elevi și Studenți. (936651)**

■ **Colectivul TESA de la SOCOM Tehnica-Confecției Iași, transmite sincere condoleanțe colegei Petronela Ciobanu și este alături de ea la marea durere pricinuită de decesul mamei sale după o lungă și grea suferință. (2782)**

■ **Cu adîncă durere în suflet, colectivul magazinului COLIERUL, transmite sincere condoleanțe și întreaga compasiune colegei lor Aurelia la pierderea ireparabilă a soțului, VASILE ȚUȚUIANU. Aurelia, vom fi alături de tine oricînd va fi nevoie în clipele grele. Dumnezeu să-l ierte și să-i fie țărîna ușoară. (936665)**

■ **Locatarii din strada Splai Bahlui nr.20A, bloc I1, sc.A, regretă profund dispariția celui care a fost MAZILU CONSTANTIN și transmit sincere condoleanțe familiei îndoliate. Dumnezeu să-l ierte. (936652)**

■ **Salariații Liceului Teoretic "Ștefan cel Mare" Hîrlău deplîng încetarea prematură din viață a profesorului Năstase Constantin și sînt alături de familia greu încercată. Sincere condoleanțe. (936677)**

COMEMORĂRI

Cu aceeași durere vie în sufletul cernit și cu un dor mistuitor, Suzana-Valeria amintește împlinirea a 6 luni, vineri 9 iunie 1995, de la plecarea în veșnicie (tot vineri, 9 decembrie 1994) a multiubitei sale mame, **TIRON MARIA**. Dumnezeu să te aibă în pază, scumpa mea!

■ **La 7 iunie s-au împlinit 10 ani de cînd iubitul nostru soț, tată și bunic BORIS GEBA ne-a părăsit. Comemorarea are loc sîmbătă 10 iunie, orele 17,00, la cimitirul Eternitate. Dumnezeu să-l odihnească în pace! Soția și copiii. (936654)**

■ **S-a scurs un an de cînd ne-ai părăsit iubite fiu, soț și tătic PETRICĂ POPA. Comemorarea acestui eveniment va avea loc sîmbătă, 10 iunie, ora 11,00, la cimitirul Eternitate. Vei rămîne veșnic în inimile noastre. (936656)**

MULȚUMIRI

Lucia Luchian-soție, Carmen, Mircea și Giny Russu-copii, își exprimă întreaga lor recunoștință și aduc deosebite mulțumiri Filialei Iași a Asociației Naționale a Veteranilor de război, rudelor din țară și străinătate, prietenilor și vecinilor care ne-au fost alături în clipele grele la dureroasa despărțire de dragul nostru soț, tată și bunic, cel care a fost inginer **EMILIAN LUCHIAN** - veteran de război, Cavaler al Ordinului Mihai Viteazu. De asemeni,mulțumim pentru telefoane și telegrame. Ne rugăm ca Dumnezeu să-l odihnească în pace.

Maria și Cezar Daniil mulțumesc tuturor celor care au fost alături de ei în momentele grele pricinuite de trecerea în neființă a mamei, **ELENA DANIIL**.

■ **Dr. Răileanu Ivona și familia col.dr. Menalde Ioan mulțumesc domnului dr. Stanciu și colectivului pe care îl conduce din cadrul Pavilionului I, pentru deosebita grijă și înaltul profesionalism depus în îngrijirea bolnavului Răileanu Dan pe timpul spitalizării. (2775)**

OFERTE SERVICII

AGENȚIA DE TURISM UNIREA
(fostul OJT) cu sediul în Piața Unirii nr. 12 (lîngă Hotel Unirea) oferă următoarele excursii peste hotare:
EGIPT: avion 12 zile, 9 septembrie
FRANȚA: avion 8 zile, 30 iunie, 14 iulie, 18 august, 8 septembrie
AUSTRIA: autocar 4 zile, în ultima duminică a fiecărei luni
CIPRU: avion 8 zile, 10 iunie
GRECIA: autocar 10 zile, 24 iunie, 8 iulie, 22 iulie
TUNISIA: avion 8 zile, cu plecare în fiecare marți
SPANIA: avion 12 zile, 30 octombrie
MARTINICA: avion 10 zile, plecări în fiecare zi de vineri
THAILANDA: avion 8 zile, 21 iunie, 26 iulie
CHINA: avion, cu plecare în fiecare sîmbătă
ISRAEL: avion 9 zile, 25 august, 6 octombrie
BANGKOK: avion 9 zile, 26 iunie
INDIA: avion 10 zile, 28 septembrie
ANGLIA: avion 8 zile, 17 iulie
TURCIA: autocar 9 zile, 16 iunie
- Intermediem obținerea vizelor la ambasadă pe bază de invitație în Franța și Italia.
- Oferim locuri la munte și pe litoral pentru sezonul 1995.

Informații suplimentare la tel. 143037.
VĂ AȘTEPTĂM !

Viitorul vi se pare nesigur? Este momentul să întemeiați propria dvs. afacere. Veți afla cum, dacă expediați acest talon și adresa dvs. la: "Idei de Afaceri" - Fast Business, OP 54, CP 46, București. (M5)

M.V.D.
FIRMĂ SPECIALIZATĂ ÎN CONSULTING
ASIGURĂ
■ constituirea S.C. cu capital românesc și mixt (SRL, SNC, SA) în regim de urgență; înregistrarea la Administrația Financiară, cod fiscal; ■ obținerea avizului de funcționare de la Primăria Iași; ■ constituire (înregistrare) filiale; ■ acte adiționale, mențiuni (lărgirea obiectului de activitate, asocieri, retrageri, cesiuni, majorări capital, puncte de lucru, radieri, dizolvări societăți). Hotel "UNIREA", camera 107. Telefon **212299**, orele 10,00-20,00.

OFERTĂ UNICĂ!
SC ELECTRIC PULS SRL
montează alarme auto cu microprocesor, made în Coreea. Facilități: telecomandă radio, închidere centralizată, pornirea motorului de la distanță, semnalizare acustică și optică pentru diverse funcții, pager etc. Garanție 12 luni! Telefon 213284.

LITORAL
MUNTE
Numai cu anunţul publicitar decupat veţi avea pentru
IUNIE şi SEPTEMBRIE
COMISION 1%
şi pentru lunile iulie şi august
REDUCERE 7%
• COSTINEŞTI, NEPTUN, VENUS, MAMAIA, EFORIE NORD, DELTA DUNĂRII.
• BUŞTENI, CĂLIMĂNEŞTI, BĂILE FELIX, RARĂU, BĂILE HERCULANE, GOVORA
• OLĂNEŞTI, VATRA DORNEI, VORONEŢ, SOVATA, VOINEASA, SLĂNIC MOLDOVA, DIHAM, PADINA, GURA DIHAM
Prima rată 20%
SPECIAL
Pentru excursiile organizate de şcolile din mediul rural, agenţia suportă transportul din Iaşi în localitatea respectivă şi oferă 2 gratuităţi pentru profesorul organizator precum şi 7500 lei/zi diurnă.
EXCURSII EXTERNE
FRANŢA-ELVEŢIA
München - Paris - Chamonix - Chambery - Geneva
25 iulie, 10 zile, cină
GRECIA
autocar, cazare cort, 8 zile, mic dejun, 25 iulie
AUSTRIA
Tirol - Viena 12 zile
Viena 8 zile
autocar, mic dejun, 25 iulie
Munţii RILA
(2925 m)
autocar, cort, 7 zile, 1 august
59.560 lei
Pentru studenţi şi elevi
SPANIA- Elveţia
autocar, 10 zile, pensiune completă, 25 iulie
1.072. 500 lei
GRECIA
Atena - Salonic
autocar, 10 zile, pensiune completă, 25 iulie
636.000 lei
Agenţia de Turism "Totem"
Casa Studenţilor Iaşi
(Piaţa Eminescu)
Tel. 032/110724.

Agenţia de Turism
PROSPER MERIDIAN
organizează săptămînal excursii în UNGARIA - BUDAPESTA (joi) 65.000 lei, POLONIA, TURCIA şi lunar GRECIA, ISRAEL, THAILANDA, EGIPT, AUSTRIA, FRANŢA.
Oferă locuri pe Litoral, în staţiunile: MAMAIA, JUPITER, CAP AURORA, COSTINEŞTI.
Relaţii Hotel CONTINENTAL, camera 106, tel. 211060.

Doriţi să vă recuperaţi banii de la clienţii rău platnici?
BIROUL DE RECUPERARE A CREANŢELOR
prin
ROENTER LTD.
Hotel Traian, ap. 123, telefon 212335.

Dr. AILIOAIE
medic primar
ofer consultaţii cabinet şi domiciliu
orele 13.00-6.30.
Tel. 251117
232807.

CABINET VETERINAR - ANIMAVET
- consultaţii, tratamente, vaccinări, obstetrică-ginecologie, chirurgie, anticoncepţionale pentru pisici şi căţele. Pentru zona Podu-Roş şi Centrul Civic ne deplasăm la domiciliu! Program 10.00-13.00, 17.00-19.30. Informaţii la tel. 220028; 131708 Urgenţe noaptea: 131708.

SERVICII MEDICALE MOBILE
(asistenţă medicală la domiciliu; consultaţii medicale; prescriere de reţete în regim compensat; recomandări şi investigaţii paraclinice; tratament de urgenţă; asigurarea transportului şi internării în caz de necesitate; oferim de asemenea servicii de infirmerie la domiciliu).
Sunaţi la telefon
113130/569
zilnic între orele 7,00-23,00.
"CORPO-SAN"
vă ajută!

Reparaţii frigidere şi instalaţii frigorifice. Deplasări la domiciliu. Lucrări garantate, prin SC **POLAR SERVICE** SRL IAŞI
Tel. 220859

AFINVEST
Telefon 129877, 139710
NOI VĂ SPUNEM PRIMII BUNĂ DIMINEAŢA!
Puteţi avea
MONITORUL
- ziarul Dvs. preferat, la prima oră.
Acest serviciu modern este asigurat
gratuit,
la domiciliu, numai prin firma
AFINVEST

Agenţia MAGELLAN,
organizează săptămînal excursii în:
• Ungaria (joi), preţ 65.000lei;
• Turcia (miercuri, sîmbătă), preţ 90.000 lei.
Asigurăm şi schimbul valutar.
Tel. **212337**.

ROENTER LTD
oferă servicii pentru:
- ÎNFIINŢARE (DIZOLVARE) S.C., FILIALE, SUCURSALE, REPREZENTANŢE,
- ACTE ADIŢIONALE, MENŢIUNI,
- AVIZE DE FUNCŢIONARE S.C.

Reducerea comisionului cu 20% pe perioadă limitată.
Vă aşteptăm între orele 10,00-20,00, Hotel TRAIAN, ap. 123, tel. 212335.

Fotografi profesionişti
oferim celor interesaţi servicii de fotoreportaj (diverse ocazii, portetristică), fotografie de reclamă (produse şi firme), fotografie de modă, fotografie de noapte, reproduceri de tablouri, realizare de vederi şi imagistică de carte, calitate deosebită, cu aparatură profesională japoneză Nikon şi Minolta, de ultimul tip.
Preţurile noastre sînt mai mici decît ale concurenţei.
Pentru programare, sunaţi din timp la
tel. 162008; 271099.

INTER SERVICE VET - CABINET VETERINAR
Str. Sf. Atanasie nr. 12, tel. 119295
oferă asistenţă sanitar-veterinară, vaccinări, deparazitări, intervenţii chirurgicale, examene de laborator şi comercializează lese, zgărzi, botniţe din piele şi metal, prafuri, şampoane, zgărzi antiparazitare, mîncare pentru cîini şi pisici.
Zilnic 10,00-13,00, 16,00-20,00,
sîmbătă 10,00-13,00,
duminică 11,00-13,00.
NOU!
TUNSORI STANDARD PENTRU CÎINI.

CONSULTAŢII PEDIATRICE LA DOMICILIUL BOLNAVULUI
Zilnic între orele 12.30-7.30 (inclusiv noaptea).
Dr. IORDACHE CONSTANTIN
MEDIC PRIMAR PEDIATRU
Tel. 214001.

Profesional: tehnoredactare, balanţă, programe contabilitate. Tel. 173147.

■ **Electrician autorizat specialist în automatizări, reparat aparatură electrocasnică, în executat şi reparat instalaţii electrice interioare de lumină şi forţă şi şofer profesionist (B,C,E), îmi ofer serviciile. Relaţii la telefoanele 270909, 115330. (713459)**

■ Filmări video. Preţuri avantajoase. Telefon 166462 sau 117823. (714421)

■ Lucrez plăpumi şi saltele. Telefon 131728. (714710)

■ **Repar maşini de spălat Automatic la domiciliul clientului. Telefon 173204, orele 9,00-22,00. (713138)**

■ **Ingineri specialişti, reparăm la domiciliul dumneavoastră televizoare color şi alb-negru. Dispecerat 173998. (2583)**

■ Filmări video, aparatură Sony, foarte convenabil. Telefon 231794. (713962)

■ Caut persoană (doamnă), vîrstă între 40-50 ani pentru a însoţi un orb. Ofer cazare, masă şi posibilitatea unui salariu cu carte de muncă. Rog seriozitate. Telefon 128572. (713986)

■ **Execut reparaţii tapiţerie la domiciliul clientului. Telefon 150822. (713999)**

■ Transport marfă cu camion de 7 t. Telefon 114367. (936513)

■ **Întocmesc proiecte pentru autorizaţie de construcţie, documentaţii pentru avize pompieri. Telefon 270233; 210788. (936524)**

■ **Efectuăm foarte urgent şi rapid transporturi, cu maşini (TIR), 22 t (80 mc), în ţară şi străinătate, numai distanţe mari. Preţ convenabil, 1200/km cu TVA. Telefon 270150. (936542)**

■ **Autorizat în domeniu, proiectez şi execut orice tip de lucrări construcţii, în regim de urgenţă şi la preţuri foarte avantajoase. Telefon/fax 252717 sau telefon 174328. (936562)**

■ **Ofer comision celor interesaţi pentru intermedieri contracte lucrări construcţii, orice tip, în vederea execuţiei. Seriozitate maximă. Telefon/fax 252717 sau telefon 174328. (936562)**

■ **Ofer asociere în firmă, unui director, inginer şef sau şef serviciu VDC, pentru facilităţi contracte lucrări construcţii orice tip, în vederea execuţiei. Seriozitate maximă. Telefon/fax 252717 sau telefon 174328. (936562)**

■ **Executăm confecţii metalice diverse. Telefon 174143. (2737)**

■ Meditaţii pian. Telefon 212990. (936587)

■ Meşter, execut lucrări funerare şi cripte, litere în marmură. Telefon 252507. (2743)

■ Inginer, repar televizoare color şi alb negru. Sonor E. Nova. Telefon 128356. (936591)

■ Tehnoredactare computerizată, preţuri minime, zilnic după ora 17,00. duminica 8,00-12,00. Telefon 032/130266. (936611)

■ **Inginer electronist, reparaţii de înaltă calitate la aparate ruseşti şi alte tipuri (tv color şi alb negru), montări telecomenzi cu 55 şi 90 programe, teletext, selectoare, hiperbandă, garanţie documentată. Sunaţi la 134427, între orele 10,00-13,00 şi 16,00-19,00. (936619)**

■ **Electrician autorizat specialist în automatizări, reparat aparatură electrocasnică, în executat şi reparat instalaţii electrice interioare de lumină şi forţă şi şofer profesionist (B,C,E), îmi ofer serviciile. Relaţii la telefoanele 270909, 115330. (710438)**

Tineri căsătoriţi îngrijim bătrîn(ă) pentru preluare în spaţiu. Oferim seriozitate. Telefon 252113. (2778)

LOCURI DE MUNCĂ

SC STICK SRL BACĂU
oferă
contracte de muncă
foarte avantajoase în Cipru, în toate meseriile.
Angajarea se face pe bază de contract ferm.
Relaţii suplimentare la sediul firmei din Bacău, str. Alexandru cel Bun, bl. 4, sc. D, ap. 4 sau la telefon 034/137451, între orele 8.00-19.00.

SC CASA GRIG SRL
angajează pentru ferma Coarnele Caprei, numai cu carte de muncă,
INGINER HORTICOL,
cu vechime minimă de 5 ani în legumicultură.
Relaţii la telefon 116370.

Agenţia de impresariat artistic
ARTASAN Iaşi
angajează urgent
DANSATOARE
(dans modern).
Sînt admise fete între 18 şi 25 ani, cu simţ ritmic şi aspect fizic plăcut.
Se oferă contracte artistice legale, în ţări din Europa şi Asia.
Pregătirea coregrafică se face în Bucureşti.
La acest program de pregătire se asigură cazare, masă şi o retribuţie de 80.000 lei/lună.
Se primesc formaţii instrumentale şi soliste vocale de muzică uşoară.
Relaţii la telefon 032/110378 şi 032/154394, zilnic.

Căutăm colaboratori (judeţul IAŞI) pentru lucru uşor acasă, eventual după serviciu, 2000/oră. Căsuţa poştală 16-218 Bucureşti.

S.C. MOLDOFOREST S.A.
Iaşi, cu sediul în str. Gh. Asachi nr. 2,
scoate la concurs următoarele posturi:
- şef birou financiar;
- şef birou contabilitate.
Condiţii de participare: studii superioare economice;
vechime cel puţin trei ani în domeniul financiar contabil.
Relaţii suplimentare la telefon 112592.
Concursul va avea loc în data de 22 iunie 1995, ora 10.00, la sediul unităţii.

SC IASIMCOOP SA Iaşi,
cu sediul în Iaşi str. Roşcani nr. 2,
angajează de urgenţă:
- analist programator, cu studii superioare;
- şef birou financiar - contabilitate, absolvent al Facultăţii de Ştiinţe Economice - specializarea finanţe contabilitate.

Cei interesaţi se pot adresa la sediul societăţii între orele 8.00-15.30, sau la telefon 114000 / 17 - Biroul Personal

■ **S.C. SCIROM angajează confecţionere cu experienţă în producţia industrială. Relaţii Complex Super Stejarul, zilnic între orele 10,00-17,00. (714770)**

■ **S.C. RODEL angajează tinichigii şi vopsitori pentru auto-service. Şoseaua Bucium nr.30, parcare Zahana. Telefon 114282 sau 145647. (2677)**

■ **S.C. INTEC S.A. Filiala Iaşi, B-dul Poitiers nr.16, tel/fax 032/122234, organizează concurs pentru ocuparea următoarelor posturi pentru activitatea de cercetare-proiectare; 6 ingineri în specialităţile: metalurgie, turnătorie, tratament termic, deformări plastice; 2 ingineri TCM; 2 ingineri automatizări calculatoare sau electronică. Solicitanţii vor depune curriculum vitae însoţit de copie după diploma de studii, pînă la data de 5 iulie a.c. Concursul va avea loc pe data de 10 iulie a.c. (2682)**

■ **S.C. CASA GRIG S.R.L. angajează cu carte de muncă şoferi categoria B, C, D, E, cu vechime minimă de 5 ani, vîrsta maximă 45 ani, cunoştinţe de mecanică, domiciliul stabil în Iaşi. Relaţii la telefon 116370. (936575)**

■ **S.C. AGRESSIONE S.R.L. angajează agenţi comerciali. Condiţii: tînăr, dinamic, studii minime - 12 clase; eventual posesor permis de conducere categoria B. Informaţii, zilnic, la telefon 124978, între orele 14,00-16,00. (936644)**

■ **SOCOM Tehnica Confecţiei Iaşi angajează confecţionere. Relaţii la sediul unităţii din strada Bucşinescu nr.1. Telefon 145886. (2767)**

■ **Societatea Comercială TEROM S.A. Iaşi scoate la concurs în ziua de 23 iunie 1995, ora 8,00: un post şef serviciu financiar; un post şef serviciu contabilitate; un post şef serviciu analiză-preţuri; un post şef birou contabilitate; un post şef birou financiar. Condiţii: studii superioare economice; vechime minimă în specialitate de 3 ani. Cererile se depun la serviciul Resurse umane pînă în preziua examenului. Informaţii suplimentare se pot obţine la telefon 130020, interior 2705.**

■ **Consiliul local Ceplenita scoate la concurs postul de Guard (paznic). Concursul va avea loc la sediul unităţii, în ziua de 19 iunie 1995, ora 10,00. Înscrierile pentru concurs se fac pînă la data de 16 iunie 1995, ora 10,00. Solicitanţii să aibă domiciliul pe raza comunei Ceplenita. (730)**

■ **Oferim locuri de muncă în Israel! Căutăm femei serioase (25-55 ani) care doresc să îngrijească familii de bătrîni şi de infirmi în condiţii foarte avantajoase: salariu de 6000 $ pe an plus bani de buzunar, casă, masă, asistenţă medicală şi socială plus concediu! Cei interesaţi sînt rugaţi să ne trimită biografia, 4 fotografii tip paşaport, una corp întreg, certificat de sănătate, cazier judiciar, şi copie xerox după paşaport. Avantaj: o limbă străină ca: limba engleză, germană, maghiară, rusă, franceză, ebraică. Pe adresa: "Roman" P.O. Box 3315 TEL-AVIV 61032 Israel. (713565)**

PIERDERI

■ **Pierdut carnet de şomaj pe numele BULIGA GHEORGHE. Îl declar nul.**

■ **Urgent! Mare recompensă pentru cîine labrador negru cu plastron alb, 6 luni, cu semn particular la gît, bolnav contagios, în evidenţă specială. Telefon 113552 (119554), după ora 16,00-20,00. (936549)**

■ Pierdut legitimaţie călătorie pentru handicapat pe numele Prelipcean Gheorghe. Îl declar nul. (2783)

■ Pierdut carnet student pe numele Gavriliu Amelia Florina. Îl declar nul. (2781)

■ Pierdut cartelă de masă pe numele Nica Georgeta cu nr. 234 (3 persoane). O declar nulă. (936655)

LICITAŢII

Pe data de 28 iunie, ora 9.00,S.C. TEROM SA Iaşi - Calea Chişinăului nr. 29, scoate la licitaţie un număr de 1033 fonduri fixe amortizate şi neamortizate, cu uzură fizică şi morală avansată, propuse pentru casare.
Lista cu fondurile fixe scoase la licitaţie, poate fi consultată la sediul S.C. TEROM SA Iaşi - Calea Chişinăului nr. 29.
Relaţii suplimentare se pot lua de la telefon 130020 sau 130070 interior 1204 sau 1208.

■ **Primăria municipiului Iaşi organizează licitaţie de oferte în vederea achiziţionării unor covoare persane. Societăţile interesate vor depune ofertele la Registratura Generală a Primăriei municipiului Iaşi, pînă la 25.06.1995.**

DIVERSE

■ **Cu ocazia împlinirii vîrstei de 5 ani, în perioada 1-11 iunie 1995, Micrográdiniţa Joyeux Joujou, cu predare în limbile franceză şi engleză, expune la Fundaţia "Prietenii Iaşului - Emil Alexandrescu", din Copou, desene şi colaje, lucrări de pictură şi cerapastel, plastilină şi metaloplastie, cusături şi fişe matematice etc executate de talentaţii elevii sub îndrumarea doamnei educatoare Ana Verdeş şi a doamnei prof. de desen Irina Groapă. Pe această cale, profesor coordonator Ioana Tudose mulţumeşte doamnei Marieta Alexandrescu pentru generoasa găzduire şi invită pe cei interesaţi să viziteze expoziţia, zilnic între orele 17,00-19,00.**

■ CEASORNICARUL CAROL anunţă clienţii care au de scos ceasuri de la reparat să telefoneze la 113183. (2754)

■ **S.C. CARO S.R.L. anunţă majorarea preţurilor, începînd cu data de 15 iunie 1995, de la 15% la 100%. Cerem scuze, majorarea se datorează creşterii petrolului. (2776)**

■ **DJTS Iaşi anunţă pe cei interesaţi, organizarea Tîrgului de Vară pentru bunuri de larg consum, utilaje agricole şi autoturisme, în perioada 25 iunie - 9 iulie 1995 la Sala Polivalentă. Relaţii privind chiria spaţiu, organizare etc, sediul din Sfîntu Lazăr nr. 76, telefon 147123 sau 231540.**

■ **Grupul Şcolar Industrial nr. 41 Iaşi, telefon 135281 sau 136959 face înscrieri pentru anul şcolar 1995 - 1996 la următoarele forme de învăţămînt şi specialităţi - cursuri de zi: liceu, clasa a IX-a - 120 locuri; lăcătuş construcţii de maşini - 30 locuri; mecanic de mecanică fină - 30 locuri; mecanic motoare termice - 30 locuri; electrician întreţinere şi reparaţii instalaţii electrice şi echipamente de automatizare- 30 locuri; Şcoala profesională - 150 locuri: mecanic auto - 30 locuri; tinichigiu vopsitor auto - 30 locuri; instalator tehnico-sanitare şi gaze - 30 locuri; electrician întreţinere şi reparaţii - 30 locuri; strungar - 15 locuri; sudor - 15 locuri; Şcoala complementară - 60 locuri; fără examen; mecanizator vulcanizator - 30 locuri; găuritor - filetator - 30 locuri. Şcoala asigură cazare în internatul şcolii. Absolvenţii de liceu obţin "Atestat profesional" în meseria în care s-au pregătit.**

MESAJE

■ **Mugurel Dionisie, te aştept la redacţie (am ceva de lucru). Văru.**

ULTIMA ORĂ

VÎNZĂRI

S.C. "**Gumoflex**" S.A. cu sediul în Bucureşti, str. Ana Ipătescu nr. 44, Platforma Jilava, tel. 6.85.41.79, fax 6.86.60.70, produce şi comercializează o gamă diversificată de încălţăminte din cauciuc pentru protecţie şi lucru în diverse medii, încălţăminte din înlocuitori pentru agrement, sezonul cald şi rece, adezivi pentru industria de încălţăminte şi uz general, tălpi matriţate pentru încălţăminte de uz general, sport şi militară, plăci dure şi microcelulare destinate industriei de încălţăminte, plăci tehnice din cauciuc cu şi fără inserţie pentru diverse destinaţii, roţi şi valţuri cauciucate pentru industria poligrafică, construcţii de maşini, industria chimică, granule injectabile din P.V.C. şi cauciuc termoplastic, matriţe pentru tălpi, etc.

CONDOLEANŢE

■ **Familia Sandu Andrei şi Floriţa regretă dispariţia fulgerătoare într-un tragic accident a finului VLADIMIR VLĂDUŢ şi transmit sincere condoleanţe familiei îndoliate.**

ÎNCHIRIERI

■ Închiriez, urgent, garsonieră, cu telefon, Alexandru, pe termen lung. Plata anticipat pe 6 luni (100 mii lei/lună). Telefon 152879.

■ Închiriez, urgent, casă cu o cameră şi dependinţe, 30 mp, cu vad comercial, la stradă (linia troleibuz, Păcurari 86). Telefon 156908.

■ Închiriez apartament cu o cameră, confort I, mobilat, cu Tv şi telefon, cu bucătărie, gaz metan, baie, balcon, et. 3, pe valută, pe o perioadă nedeterminată. Relaţii la telefon 142589.

SCHIMBURI

■ Ploieşti, schimb garsonieră proprietate, cu similar sau de stat, Iaşi, Socola 5, sc. A, et. 1, ap. 8.

■ Braşov, schimb apartament 4 camere, cu dependinţe, proprietate, cu similar Iaşi, central. Telefon 252401 sau 167089.

■ Schimb apartament cu o cameră, Piaţa Doi Băieţi, cu apartament 2 camere, fără diferenţă. Telefon 173423.

■ **Schimb apartament 2 camere, confort I, decomandat, et. 1, foarte bine întreţinut (a doua staţie de la Podu Roş, Nicolina II), cu apartament 3 camere, decomandat. Ofer maxim 2 mil. lei. Telefon 124929.**

■ **Schimb (vînd) apartament 2 camere, Oneşti, cu similar Iaşi. Informaţii la telefon 163463.**

■ **Schimb apartament 2 camere, decomandat, et. 1, zona CUG, cu similar, cartier Tătăraşi. Telefon 179208.**

■ Schimb apartament 3 camere, decomandat, confort I, zona Podu Roş, cu apartament 2 camere, confort II-III şi garsonieră, confort I sau două garsoniere, confort I, şi diferenţă. Telefon 116625.

■ Schimb apartament 4 camere, proprietate, cu 2 apartamente a două camere sau variante. Telefon 154186.

■ Schimb garsonieră, parter, centru Tg. Neamţ, cu garsonieră Iaşi, sau variante. Telefon 177477.

OFERTE SERVICII

■ **Contabil, ţin evidenţă. Telefon 111807.**

■ **Inginer TCM, efectuez rapid planşe în creion sau tuş. Telefon 130019.**

■ **Şmirgheluiesc parchet. Telefon 167652.**

■ **Nu pierdeţi ocazia! Filmări de excepţie la preţuri avantajoase. Posibilitate de deplasare. Profesionist TV. Telefon 130626, 139541.**

■ **Transport marfă cu microbuz VW, orice distanţă, 1 t, 180-220 lei/km, 6500 lei/h în oraş. Decontare legală. Telefon 211673.**

■ **Filmări video, orice ocazie, cu aparatură Panasonic, direct pe casetă mare. Preţurile cele mai mici. Telefon 270562.**

■ **Filmări video, ieftin (Sony). Telefon 120841, după ora 15,00.**

■ Filmări video profesionale, casetă normală, avantajos. Telefon 130180.

■ Filmări video, aparatură Panasonic, casetă mare, mixaje, profesionalism, seriozitate. Telefon 116710, 150471; 176290.

■ Transport marfă VW. Telefon 125905.

■ Inginer, repar la domiciliul dvs., TV color şi alb-negru, videocasetofoane. Modific normă sunet (bistandard) TVR 1, TVR 2, EN, Tele'M şi video (TVR 1, TVR 2, cablu). Telefon 171100.

■ Transport marfă pe orice distanţă, cu autocamion de 7 t. Telefon 166521.

■ Filmări video, 20 mii lei/h. Seriozitate, calitate. Telefon 232000.

■ Transport marfă cu izotermă 7 t, ieftin şi rapid. Telefon 231757.

■ Transport persoane cu Dacia 1300, cu programare prealabilă, 120 lei/km. Telefon 144126.

■ Transport persoane şi marfă cu Dacia 1310. Telefon 174143.

■ **Filmări video profesionale, videoclipuri publicitare, mixaje în studio specializat. Telefon 114422.**

■ Transport marfă VW. Telefon 125905.

■ **Transport marfă rapid, cu autocamion Raba 10 t, acoperit. Telefon 210443.**

■ Filmări video, aparatură Panasonic, experienţă, seriozitate, preţ minim. Telefon 110671.

■ Filmări video, fotografii pe Kodak, impecabile. Telefon 153735.

AGENDA OMULUI DE AFACERI

MOTRIF SRL
comercializează en gros, în orice cantitate
TĂRÎŢE
la preţ avantajos.
Asigurăm transportul.
Trifeşti - Iaşi, telefon 11.75.33

AFER SRL
prin brutăriile sale
SILVIA (Str. Arcu nr. 8, tel. 117533)
VIOLETA (Şos. Nicolina nr. 30, tel. 126127)
vă oferă zilnic produsele sale de panificaţie:
pîine, bulci, colăcei.
Program zilnic între orele 7,00-20,00;
sîmbătă 7,00-17,00 şi duminică 7,00-14,00,

S.C. IRIS BETHA S.R.L.
En gros: ţigări, cafea, ness, dulciuri, detergenţi, cosmetice
Iaşi, str. Sărărie 14

COMPANIA DALCO srl
vinde din stoc
plăci marmură
40x30x2; 40x25x2; 40x20x2;
30x30x2; 30x30x1; 30x10x1
Iaşi, str. Armeană nr. 13, bloc G6, parter
tel./fax 032-213524

RAINBOW S.R.L.
• curăţătorie chimică
• spălătorie rapidă
(se şi calcă)
Preluăm comenzi la domiciliul clientului.
Program: 8.00-20.00 Sîmbăta: 8.00-14.00
str. Gh. Doja, bl. 846 anexă, Nicolina I Tel. 12463

S.C. Afrodita GIL SRL
(cabinet cosmetic)
vă oferă:
• tratamente cosmetice • masaje, depilări • bronzare artificială
• gimnastică medicală (ciclism)
• gimnastică aerobică
Iaşi, Hotel Traian, cam. 134
Program: zilnic 9.oo-19.oo, duminică 9.oo-13.oo
Tel. 032/143330

Agenţia pentru servicii de mariaj DUET
• totalitatea serviciilor necesare organizării unei căsătorii
• flori, buchete pentru mirese
• aranjamente şi podoabe florale pentru ocazii festive
• vestimentaţie şi accesorii de lux pentru mirese, miri şi companioni
B-dul Ştefan cel Mare şi Sfînt nr. 2, bl. B2
(vizavi de magazinul Central), tel. 147165

VIAŢA MEDICALĂ
Cabinet obstretică-ginecologie
● asigură consultaţii de obstretică-ginecologie
● tratamente ● mici intervenţii (chiuretaje)
● analize ● sexologie
Podu Roş, str. Ţuţora 4, sc. E, ap. 1, tel. 122034.
Program: zilnic 13,00-19,00, sîmbătă 9,00-17,00.

Comvidra SRL
• confecţii haine blană, căciuli, gulere
• reparaţii confecţii blană
(cu materialul clientului)
Str. C. Negri 4, parter

CASA LEBĂDA
produce
hipoclorit de sodiu, uz casnic şi industrial, chit pentru geamuri
comercializează
perhidrol, prenadez, detergenţi
Şos. Bucium 23 (Fabrica de Gheaţă), tel. 232348

SURPRIZA ZILEI !
Fiecare persoană care a publicat un anunţ de mică publicitate în cotidianul **Monitorul** participă în fiecare zi la
o tragere la sorţi cu premii în lozuri.
În fiecare zi, de luni pînă vineri se extrag 3 nume cîştigătoare iar sîmbătă 5 nume.
Numele cîştigătorilor se publică în paginile de mică publicitate ale cotidianului **Monitorul**.
Persoanele cîştigătoare de astăzi sînt:
1. BARENBOIM DAVID
2. CĂLDĂRUŞ LIDIA
3. BĂRBIERU VERONICA

Persoanele cîştigătoare sînt rugate să vină să-şi ridice preile de la sediul cotidianului **Monitorul**, et.II, cam. 212, în fiecare zi între orele **10^{00} - 16^{00}** cu buletinul de identitate.
Informaţii la telefon **144776**.

S.C. SIRAJ S.R.L
oferă în condiţii avantajoase
elegante standuri comerciale pentru un comerţ modern
Vă aşteptăm !
Bd. Poitiers nr. 14 - Tel. 032-122.645, 032- 114.056

Magazin "BELLA STAR"
oferă
încălţăminte de lux
(pentru femei şi bărbaţi)
en detail şi en gros
la preţuri avantajoase
Bd. Ştefan cel Mare (vizavi de ASIROM), et. 1, tel. 11.40.56

ECHINOX SRL
Depozit en gros pentru băuturi:
vodcă şi rom (marca "Valentino"), vinuri (1l), vin spumos, lichioruri, secărică, rachiu, suc Rio, bere, la preţuri avantajoase.
Asigurăm transport în Iaşi.
Str. Sf. Andrei nr. 79-bis, tel. 032-210443.

TOFAN GRUP SA
Filiala Iaşi
comercializează
anvelope şi camere auto
Str. Ghica Vodă 1B (demisol), tel. 114782
Contact: Cornel Arcip, Director

NATIONAL PROTGUARD
Filiala Iaşi
servicii de pază şi protecţie
Str. Hotel Unirea camera 1204, tel. 117105, 211463
Contact: Iulian Florea, Director economic

NEST SRL
distribuie
ceasuri elveţiene originale
Str. Florilor nr. 2, tel. 213525

AVATTI ELECTRONICS
comerţ produse electronice
Tătăraşi nr. 60-62, telefon 174054
Contact: Liana Bărbulescu, Cătălina Lehăduş

MOLDROM SA
import - export
materii prime, laminate din oţel şi materiale de construcţii
Str. Tătăraşi nr. 57, tel./fax 173025, 172799, 270499
Contact: Constantin Badea, Director executiv

SCCF MOLDOVA Iaşi
SUTCF IAŞI
- reparaţii complete la toate tipurile de utilaje şi mijloace de transport auto
- rectificări arbori cotiţi - orice tip
- honuiri blocuri motor
- Lucrări de tîmplărie
- vînzări produse balastieră
Tel.: PTTR - 032/136254; CFR - 112090/2012 B-dul Poitiers nr. 6

FRAROM SA
comercializează
produse electronice, cosmetice, aparatură casnică, confecţii
B-dul Independenţei, tel. 112122, 112180
Contact: Ioan Golovcenco, Director

ALFA CIVIC
distribuie
scule, dispozitive, unelte, accesorii
BOSCH, MAKITA, METABO, STAYER, FELISATTI, FIAC, P.G.M., AQUAPOMPE
Tel. 032 / 137613

PETRA SRL
- tranformatoare toroidale de reţea în gama 15VA - 1000VA
- rebobinări motoare şi transformatoare electrice
- acţionări electrice şi automatizări
- prelucrări mecanice
- lămpi şi becuri cu halogen 20,50W
- proiectoare şi becuri cu halogen 100(150)W, 300 (500)W
- reclame luminoase

str. Împăcării nr. 27, tel. 125808, fax 221281

LUMEA SPRE CARE NE ÎNDREPTĂM

Parc de distracții cu tema "Zidul Berlinului"

Un grup de întreprinzători germani intenționează să construiască în Florida, un parc de distracții care să recreeze întocmai atmosfera din Berlin, în timpul războiului rece, informează REUTER. Grupul Berlin Wall Project Inc. estimează că parcul va costa 30 de milioane de dolari și încearcă să găsească investitori. Principala atracție a parcului va fi un zid al Berlinului și atmosfera identică celei din războiul rece. Vizitatorii vor vedea cum era să fii în partea estică, dar și în cea vestică. Soldații vor purta uniforme autentice est-germane și vor exista arme, jeepuri, turnuri de control identice cu originalele, ba chiar și beton din zidul autentic.

Ringo Starr va face un turneu mondial

Fostul membru al grupului Beatles, Ringo Starr, face repetiții, în Vancouver, cu o trupă alcătuită din mari nume ale rock-ului, cu care vrea să înceapă săptămîna viitoare un turneu mondial, prima oprire fiind Japonia, informează REUTER. Din acest grup de elită fac parte, alături de Starr, Felix Cavaliere de la The Rascalas, John Entwistle de la The Who, Billy Preston și Mark Farner de la Grand Funk Raibroad și Randy Bachman de la Bachman Turner Overdrive. Trupa este completată de fiul lui Ringo Starr, Zak Starkey și saxofonistul Mark Rivera. Anunțul oficial privind turneul mondial al acestui grup de înaltă clasă va fi făcut săptămîna viitoare.

Doi adolescenți uciși de o bombă produsă de ei

Doi adolescenti germani au murit miercuri noaptea în Gefrees, lîngă Bayreuth, din cauza exploziei unei bombe produse artizanal de ei, informează REUTER. Cei doi, în vîrstă de 17 și 18 ani, tocmai terminaseră de construit bomba și voiau să vadă dacă functionează. Din nefericire, a functionat. Poliția a găsit în casă o mare cantitate de șuruburi și substanțe chimice.

Alegeri într-un sat cu 18 locuitori

În satul Canteleux, situat în nordul Frantei, cei 18 locuitori vor trebui să aleagă nouă dintre ei pentru a ocupa funcțiile locale, informează REUTER. Principalul punct de interes din platformele celor 9 candidați, îl constituie instalarea unui indicator care să arate automobiliștilor că au ieșit din localitatea Canteleux. Deoarece bugetul anual al satului este de 120.000 de franci, va fi foarte greu să se facă rost de banii necesari pentru noul indicator. Au trecut deja șase ani de la ultimul efort financiar făcut de administrație pentru a cumpăra indicatorul care arată șoferilor că intră în localitate. Cei nouă candidați au ocupat și pînă acum funcțiile locale, însă doresc să fie realeși.

Grevă pentru dreptul la coafură

Elevii de la o școală din estul Swazilandului au intrat, joi, în grevă deoarece doresc să-și poată alege singuri coafurile și tunsorile, informează REUTER. Unul din liderii copiilor a spus că fetele doresc să poată purta fuste mini și să-și poarte părul cum doresc. Băieții cer dreptul la tunsori "care să-i facă să arate frumoși", a mai spus liderul. Profesorii sînt total depășiți de situație și nu înteleg ce s-a întîmplat cu elevii, așa că au informat Ministerul Educației despre starea de lucruri de la școală.

Cine este alături de noul președinte Jacques Chirac

Bernadette Chirac - prima doamnă a Franței

La Primăria Parisului - Hôtel de Ville, în micul său birou, Bernadette Chirac are trei fotografii: cea a soțului său, a lui Georges Pompidou și cea a generalului de Gaulle. Pe birou are o mulțime de fetișuri. Mai ales broaște țestoase care au devenit emblema sa de pe vremea cînd, colegă cu Jacques, la Științe Politice, acesta i-a spus: "Ce greu te miști..." Dar dacă Bernadette și-a ales semnul broaștei țestoase, ea n-a încetat niciodată să-și urmeze soțul cel agil. Chiar de la prima sa campanie electorală, în 1967, ea a fost lîngă el, anonimă, discretă, dar teribil de eficace. "El și-a dat seama că putem forma o echipă".

Jacques și Bernadette Chirac au traversat împreună sperantele trădate, durerile și triumful.

În echipa Chirac, fiecare are locul său bine stabilit. Bernadette are rolul de a se informa despre problemele cotidiene ale francezilor. "Voi fi atentă la viața socială și culturală a țării. Voi rămîne la locul meu și îmi voi face datoria. Cu alte cuvinte, îmi voi respecta mandatele. Cine ar putea să mă împiedice?" - a spus Bernadette. Consilier municipal și consilier general în Corrèze, ea conduce Fundația Spitalelor din Paris și Asociația Pont-Neuf, iar la Primărie răspunde la sute de scrisori, fiecare cu problema și drama ei.

Atenție însă! Sub aerul conventional pe care-l afișează d-na Chirac se ascunde un simț al umorului foarte dezvoltat.

Acest interviu i-a fost luat în incinta Primăriei Parisului. Doamna Chirac era îmbrăcată într-un ansamblu roz pal, creație Dior. Înveselită deodată, Bernadette Chirac l-a întrebat pe reporter: "N-ați vrea ca, între timp, să mă duc să caut diadema mea de prințesă?" "Dar sînteți o viitoare prințesă și ați putea, în această calitate, să vă machiați puțin!" "Asta nu! Nu mă machiez niciodată!" Și după o fracțiune de secundă, atacă: "De ce mă încadrați în fotografii numai de la talie în sus? Picioarele sînt ceea ce am eu mai frumos!" Hexagonul (!) poate fi încredințat că Prima doamnă a Franței este o femeie spirituală și de o sinceritate care surprinde adesea interlocutorul.

Este ceea ce se cheamă o persoană căreia îi place să rîdă. În spatele alurii ei de mare doamnă distinsă, șic, se găsește o adevărată femeie cu un simț al umorului foarte dezvoltat, chiar față de ea-însăși, cîteodată caustică, și care povestește întîmplări cu un simț al amănuntelor deosebit. Mai mult chiar, are un adevărat talent în a imita pe unul sau pe altul. Jack Lang, după un dineu recent, spunea: "Am fost cucerit de vecina mea, pe care am găsit-o încîntătoare. Nu știam că e așa simpatică!". Pierre Cardin, Rostropovitch, Marie-Térèse François-Poncet și toți prietenii o adoră pentru remarcile sale ironic-glumețe. Dacă s-ar reciti toate interviurile pe care le-a dat jurnaliștilor în decurs de 20 de ani, s-ar constata că Bernadette Chirac este de-a dreptul irezistibilă. Iată ce spunea reporterului Virginie Merlin, în 1981, în legătură cu prima sa întîlnire cu Jacques Chirac: "L-am cunoscut pe soțul meu chiar din primul an de studii la Științe Politice, la bibliotecă. Așa a fost destinul. Eram colegi de grupă. Eram foarte timidă și teribil de speriată, pentru că studiul în acest domeniu este destul de dificil; și nu aveam decît 17 ani. Vrînd să-mi înving timiditatea, am cerut să fac un referat. Și m-am dus la bibliotecă să mă documentez. Deodată, văd o namilă de om care se apropie de mine. "Domnișoară, vreau să organizez o grupă de studiu formată din 4-5 studenți. Știu că v-ați oferit să faceți prima un referat și mi-ar plăcea să faceți parte din această grupă. Acceptați?" Agasată, în gînd, mi-am spus: "Cine mai e și tipul ăsta și ce vrea de la mine, acum cînd sînt copleșită?". Dar, din timiditate, am acceptat.

Bernadette este exact opusul lui Jacques. "Eram foarte rezervată, în timp ce el era rapid ca un fulger și foarte organizat". La Facultatea de Științe Politice toată lumea îl cunoștea deja. Marie-Térèse François-Poncet spune: "Era omniprezent, foarte simpatic și amuzant. În schimb, pe Bernadette - atît de discretă și atît de aristocrată - abia o remarcai. Îi vedeam împreună, și atît". Studentul Jacques Chirac împrumuta fișele de lectură, conștiincios întocmite de Bernadette. Ea povestește: "Jacques copia după mine și tot el lua note mai mari!". Astfel începe o "asociere" care durează și acum. Îi place să repete: "Noi doi formăm o echipă redutabilă".

(Va urma)

Traducere și adaptare, după "Paris Match", de A.M. VIȚCU

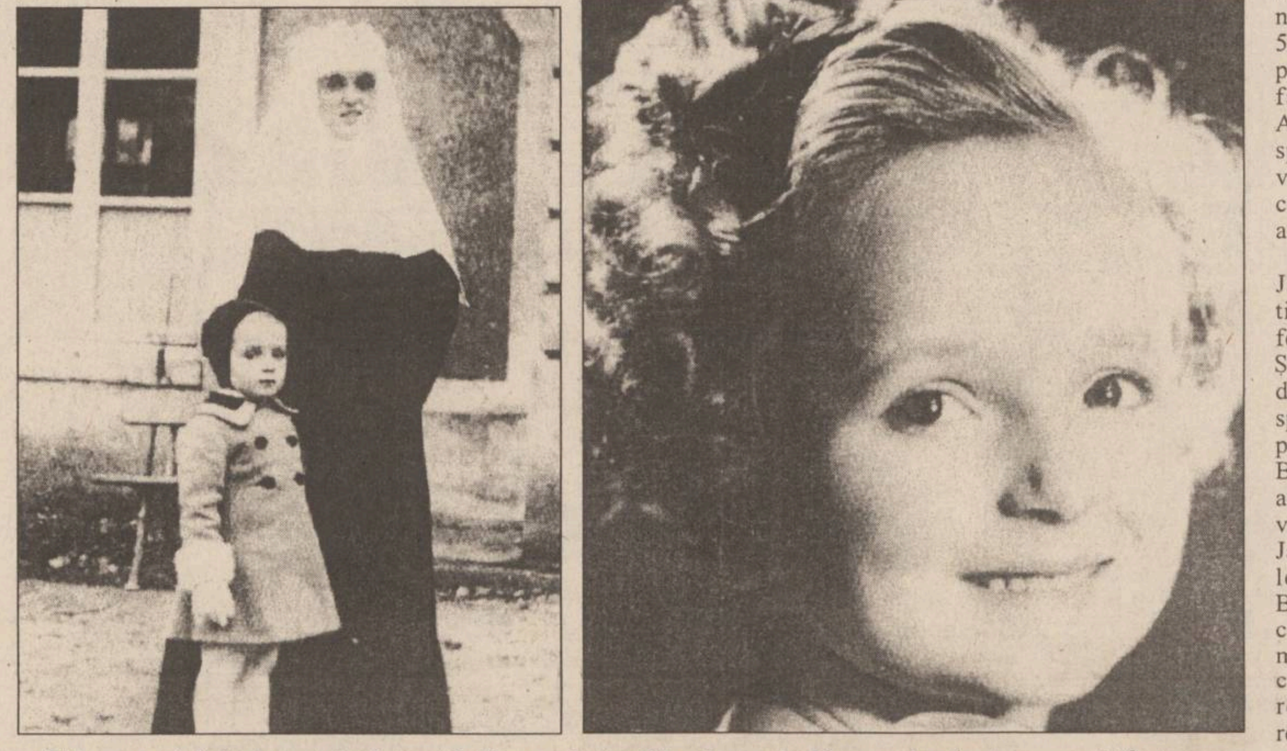

Fiica unui fabricant de faianță, Bernadette Chodron de Courcel a fost crescută într-un mediu religios (foto stînga). La 4 ani, prin intermediul fotografiilor de la Studioul Harcourt, ea a devenit una din celebritățile epocii.

În septembrie 1941, viitoarea primă doamnă a Franței și-a petrecut vacanța la Lot-et-Garonne

Filmele acestei săptămîni

"Gloanțe și cenușă la Osaka"
Coproducție SUA-Japonia, 1990.
Cinema "Victoria"
(tel. 112502)
orele: 9,00; 11,30; 14,00; 16,30; 19,00
În completare, "La cireșe" (desene animat românesc).

"O cauză dreaptă"
Producție SUA, 1995.
Thriller cu Sean Connery.

Cinema "Republica"
(Telefon: 114327)
orele: 9,00; 11,00; 13,00; 15,00; 17,00; 19,00

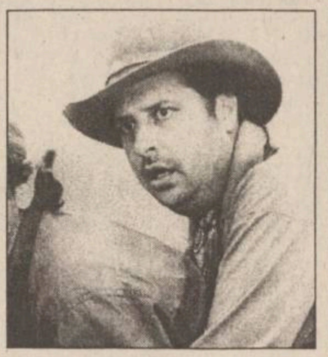

"Comoara lui Curly".
Producție SUA, 1994.
Parodie-western cu Billy Crystal
Cinema "Copou"
(Telefon: 145738)
Orele: 9,00; 11,30; 14,00; 16,30
Ora 16,30; 19,00:
Ecran-club:
"Promotoriul groazei"

"Răzbunare forțată".

Producție SUA, 1994. Film de acțiune cu Don Wilson "The Dragon"
orele: 11; 13; 15; 17; 19:
Cinema "Dacia"
(Telefon: 164740)
Ora 9,00:
Ecran-club:
"Andre".

Un spectacol de excepție

Moda italiană în ajutorul copiilor români

Cîteva firme italiene au prezentat, marți, la sediul Ambasadei Italiei, o colecție estivală pret-á-porter. Manifestarea a fost organizată de soția ambasadorului Italiei, contesa de Michelis di Slonghello și de Camera de Comert Italiană pentru România (CCI). Un număr de 24 de firme, printre care Chiarugi Fratelli Gagliardi, Lorell, Versace Sport, Beatrice Fabi, Venturi, Stefanel au prezentat costume de baie, lenjerii, îmbrăcăminte sport, tricotaje, confecții bărbătești și de damă, încălțăminte. "Toate modelele prezentate în cursul paradei vor fi vîndute la preț de fabrică, mult sub prețul cu care s-au livrat în Italia, respectiv între 50 și 200 de dolari", a declarat președintele CCI. Vînzarea modelelor se realizează la reședința ambasadorului iar beneficiile vor fi donate pentru ajutorarea copiilor săraci și bolnavi din România. Excelența sa contesa de Michelis di Slonghello a declarat, miercuri, Agenției MEDIAFAX: "Dorim să ajutăm pe cît posibil copiii nevoiași, dar mai dorim ca femeile din România să se poată îmbrăca cît mai elegant pentru că ele sînt foarte frumoase". Președintele Camerei de Comert italiene a precizat că tot mai multe firme din peninsulă sînt dornice să-și deschidă, în România, fabrici de confecții.

HOROSCOP

BERBEC
(21 mart. - 20 apr.):

Automatismele nu vă pot scoate din încurcătură, pot cel mult să amîne deznodămîntul. Repliați-vă și stați în expectativă o bucată de vreme.

TAUR
(21 apr. - 20 mai):

Nu disprețuiți adversarul căzut la podea, dar nu-i lăsați nici răgazul să-și revină. Din cînd în cînd asigurați-vă că nu mai are resurse.

GEMENI
(21 mai - 21 iun.):

Trageți cu coada ochiului la coleg, dar cu grijă, să nu fiți surprins(ă). Puteți trage o sumă întreagă de învățăminte din observațiile furișe.

RAC
(22 iun. - 22 iul.):

Nu e oportun să vă amestecați în problemele interne ale rudelor sau prietenilor. Ele se rezolvă de la sine sau explodează, vreți să săriți în aer?

LEU
(23 iul. - 22 aug.):

Buna credință merită să fie jucată, dar dvs. preferați să o trăiți la tot pasul. În cazul acesta, nu are nici un haz să vă plîngeți.

FECIOARĂ
(23 aug. - 22 sept.):

Pronosticurile dvs. nu se prea îndeplinesc, dar nu suferiți din pricina asta. Ziceți bodaproste că previziunile sumbre nu vă afectează și pe dvs.

BALANȚĂ
(23 sept. - 22 oct.):

Verificările v-au liniștit în cea mai mică măsură, situația financiară este mai mult decît stabilă. Micile probleme de sănătate nu au urmări.

SCORPION
(23 oct. - 21 nov.):

Dacă mijloacele pe care le folosiți nu dau rezultatele așteptate, schimbați-le fără rezerve. Nu stă nimeni să vă analizeze la bani mărunți.

SĂGETĂTOR
(22 nov. - 21 dec.):

Vă formalizați prea mult, nimeni nu ia în considerare toate aspectele. Important e să nu deveniți neglijent(ă), abia atunci se sesizează lumea.

CAPRICORN
(22 dec. - 19 ian.):

Este cazul să vă delimitați, dar faceți-o cu abilitate, nu se știe cînd va fi nevoie să reveniți. Important e să nu implicați prea multe principii.

VĂRSĂTOR
(20 ian. - 18 febr.):

Capacitatea dvs. de anticipație a fost, de data asta, egală cu zero. Cu toate că v-ar fi stat în puteri să parați lovitura, ați încasat-o în plin.

PEȘTI
(19 febr. - 20 mart.):

Este momentul să proiectați o acțiune cu bătaie lungă, v-ați cam limitat la proiecte imediate. Nu trebuie să vă fie teamă de eventualele riscuri.

LEGENDA:

- vă paște ghinionul

- prudența e mama înțelepciunii

- n-aveți nimic de pierdut

- șansa vă surîde

INTEGRAMA ZILEI

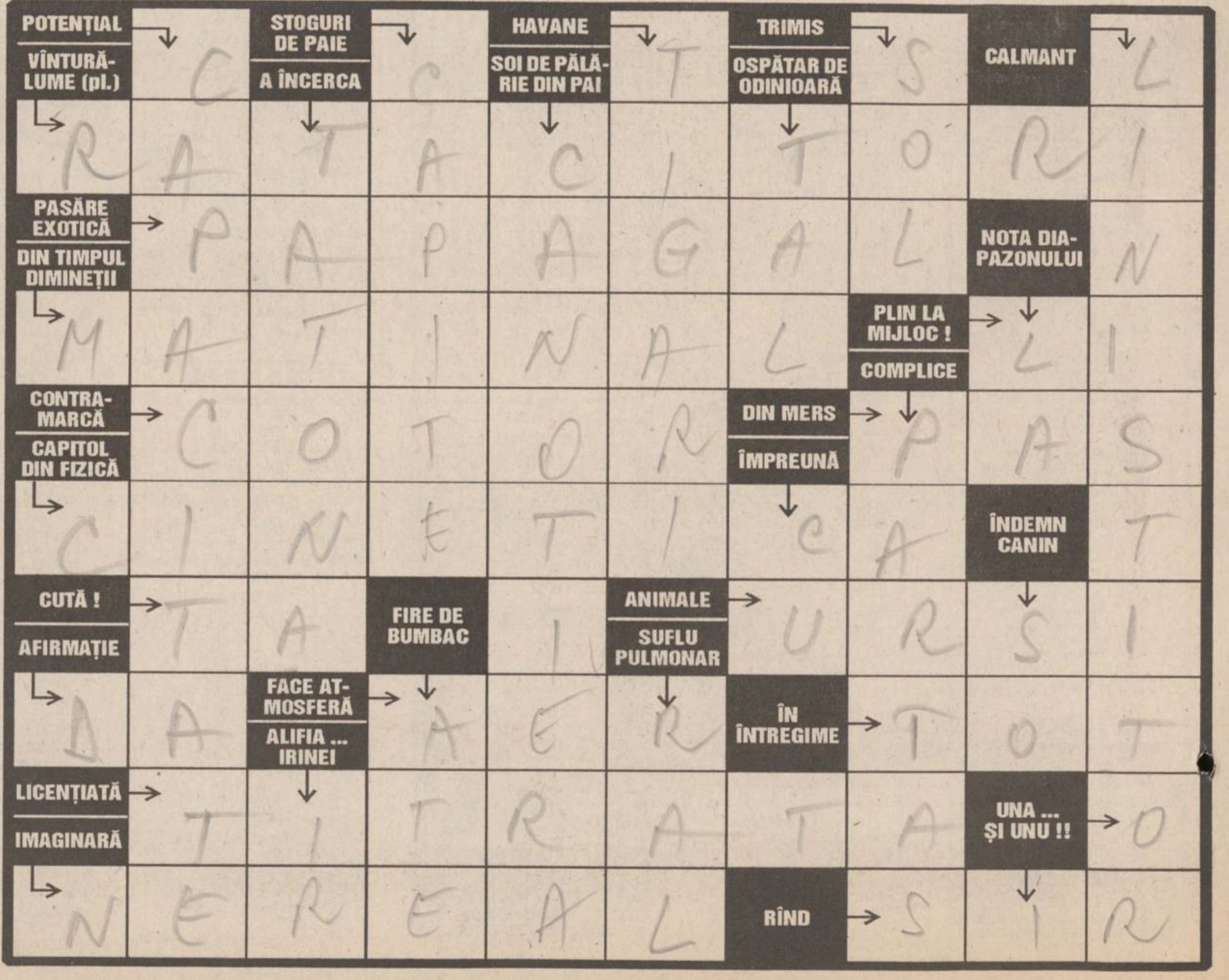

CENT ȚARA
.M. IAȘI

Astăzi, primul număr liber al săptămînalului “Bomba de Cauciuc”

Revista, desprinsă din MONITORUL, poate fi găsită acum la toți difuzorii de presă din Moldova.

Ziar de expresie moldovenească și circulație națională !

BOMBA DE CAUCIUC

Studenții au scăpat de examenul de licență

Secretarul de Stat Sorin Ionescu, reprezentantul Ministerului Învățămîntului, a semnat, vineri, un protocol cu studenții economiști, prin care se acceptă ca, la facultățile de stat, examenul de licență să condiționeze doar Master-ul. Această decizie va trebui validată de Guvern, luni, 12 iunie, și va fi aplicată pînă la promulgarea Legii învățămîntului. Astfel, absolvenții de la facultățile de stat își vor finaliza studiile doar prin susținerea examenului de diplomă. Diplomele astfel obținute vor fi recunoscute de minister. De asemenea, s-a mai stabilit ca la examenele de licență să nu fie acordate note, ci calificativele “admis” sau “respins”.

SECȚIUNEA A

ȘTIRI, OPINII, COMENTARII

SÎMBĂTĂ
DUMINICĂ
10-11 iunie 1995
An V, Nr. 135
(1198)
12 PAGINI
400 LEI
pentru Republica
Moldova
30 bani

cotidian de informații
Monitorul

Director onorific: AUREL LEON
Redactor șef: DAN RADU

Înainte de a anunța Poliția, Salvarea sau Pompierii, sunați la MONITORUL!

271.271

Răspundem la orice oră din zi și din noapte

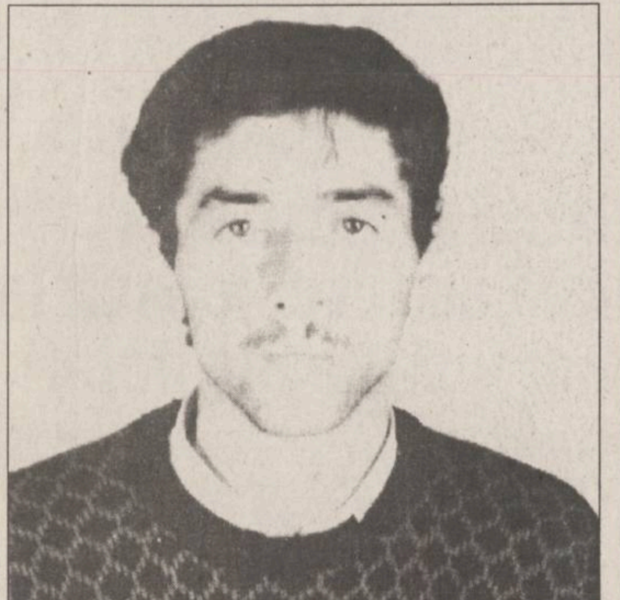

Nici un avocat nu vrea să-l apere pe “canibalul” din Copou

Din cauza lipsei unui apărător, în procesul inculpatului *Dinu Costin* **(foto)**, cunoscut ca fiind “canibalul din Copou”, a fost amînat pentru data de 6 iulie.

Dinu Costin, domiciliat în localitatea Dumești-Iași, a fost arestat pe data de 19 aprilie, în urma a numeroase reclamații, sub acuzația că ar fi săvîrșit agresiuni grave asupra unor tinere. Toate aceste agresiuni, care au început de la mușcături ale buzelor și au sfîrșit chiar cu un viol, s-au săvîrșit în zona cartierului Copou, în preajma Universității “Alexandru Ioan Cuza”. În urma reclamațiilor victimelor, s-a schițat un portret robot al suspectului, care a fost urmărit zi de zi, timp de aproape o lună. ***Suspectul a fost prins în flagrant delict, în timp ce încerca să atace o tînără*** în trecătoarea dintre străzile Garabet Ibrăileanu și Toma Cozma.

Deși în urmă cu aproximativ o lună, Judecătoria Iași a făcut o adresă către Baroul Iași pentru a i se delega un apărător, la al doilea termen, inculpatul nu a fost asistat de un avocat care să-i apere cauza. Așa cum am mai menționat, procesul lui Dinu Costin, angajat al unui șantier de construcții din cadrul CFR Iași, va continua pe data de 6 iulie. **(A.S.)**

O întrebare la care Parchetul General trebuie să găsească răspunsul

De unde are Dan Bădărău atîția bani?

O echipă formată din doi procurori inspectori trimiși de Parchetul General a verificat timp de o săptămînă informațiile dintr-un memoriu în care prim-procurorul Parchetului de pe lîngă Tribunalul Iași, Dan Bădărău, este acuzat atît de deținerea în proprietate a unui număr de opt locuințe și a zece suprafețe de teren în zona Bucium-Bîrnova, cît și de implicarea în afacerile a nouă firme particulare din Iași. În urma verificărilor MONITORULUI, a rezultat că familia Bădărău a avut sau are în proprietate șase locuințe, la care se adaugă trei spații cu destinația cabinete de lucru și un spațiu de 50 metri pătrați, închiriat pentru deschiderea unui birou notarial în blocul Walter Mărăcineanu de pe strada Anastasie Panu (în spatele Tribunalului Județean). De asemenea, ancheta noastră a scos la iveală existența a cinci suprafețe de teren deținute de familia Bădărău în zona Bucium-Bîrnova. Daniela Bădărău, fiica procurorului Dan Bădărău, a fost sau este asociată la trei firme particulare din Iași, dintre care una a fost cercetată de Poliție, dar dosarul ajuns la Parchetul condus de Dan Bădărău a fost clasat. Daniela Bădărău a figurat ca angajată la o altă firmă din Iași, SILVAROMEXIM, al cărei patron a avut un dosar instrumentat de Parchetul condus de Dan Bădărău, dosar tratat cu mare îngăduință.

Verificarea celor doi procurori-inspectori a vizat și cîteva dosare instrumentate de Parchetul condus de Dan Bădărău, dosare pe care memoriul le menționa ca fiind rezolvate într-un mod discutabil. Aceste dosare, împreună cu alte două, anchetate de MONITORUL în ultimul an, au fost prezentate în numărul de ieri al cotidianului nostru.

Marți, după ce ziarul nostru a publicat primul episod al serialului “Imperiul familiei Bădărău”, foarte mulți ieșeni ne-au sunat la redacție pentru a ne felicita pentru inițiativă sau pentru a ne oferi date legate de alte presupuse locuințe sau terenuri aparținînd familiei Bădărău. Unele dintre aceste informații se află încă în verificările noastre. Am fost întrebați însă de un cititor dacă noi considerăm ilegal ca cineva să posede mai multe case sau terenuri. Deoarece prim-procurorul Dan Bădărău este o persoană publică, plătită din banii care vă sînt reținuți dumneavoastră ca impozit pe salariu pentru a aplica legea în județul Iași, ni se pare firesc să acordăm o importanță deosebită cînd aceasta este supusă unei anchete. Poziția lui Dan Bădărău este deosebit de importantă. Un om într-o astfel de funcție trebuie să fie competent și cinstit, deoarece de discernămîntul lui profesional depind libertatea sau viitorul unor oameni. Cînd un memoriu consistent, înaintat Parchetului General, îl acuză de deținerea mai multor proprietăți (peste douăzeci) și ridică întrebări asupra rezolvării unor dosare, situația devine extrem de gravă. MONITORUL a verificat o parte din cele sesizate și rezultatele au fost publicate zilele trecute. Nu faptul că un om are mai multe proprietăți ne-a interesat, ci faptul că acea persoană este o persoană publică, aflată într-o funcție extrem de influentă. Prin urmare, de unde are Dan Bădărău atîția bani? Aceasta este întrebarea la care comisia Parchetului General ar trebui să găsească un răspuns.

Publicăm mai jos rezultatele unui raid-anchetă privitor la seria de dezvăluiri publicat de MONITORUL sub titlul “Imperiul familiei Bădărău”, raid efectuat printre reprezentanții principalelor instituții publice din Iași, precum și în rîndul cititorilor noștri.

“Dacă e un cîștig ilicit, atunci legea își va spune cuvîntul”

■ ***Prefectul județului Iași, Dan Gâlea:***

“Deocamdată trebuie verificate toate informațiile dezvăluite în «Monitorul» și, în același timp, trebuie continuată ancheta de către Parchetul General. Dacă se vor dovedi adevărate, atunci consider că este inadmisibil. Oricum, întrebarea principală ar fi dacă toate aceste bunuri ale familiei Bădărău au fost obținute din salariu. Sigur că nu. Ancheta Parchetului trebuie să dea un răspuns la întrebarea: de unde provin banii?”

■ ***Primarul Constantin Simirad:***

“Conform Constituției României, fiecare cetățean are dreptul la prezumția de nevinovăție. Deci, atît timp cît organele abilitate nu s-au pronunțat, nu pot să apreciez în nici un fel dezvăluirile din «Monitorul». În ceea ce privește modul în care a dobîndit bunurile enumerate în ziar, nu pot face nici un comentariu”.

■ ***Subprefectul Alexandru Anghel:***

“Cele prezentate în ziarul «Monitorul» constituie o înșiruire de date. Cei care sînt în drept să le verifice s-au sesizat, probabil, sau se vor sesiza. Sînt convins că dacă datele prezentate vor căpăta un caracter de amendare de către lege atunci ele vor fi amendate. Dacă se vor dovedi adevărate, atunci se pune întrebarea: de unde are banii? În cazul în care se va demonstra că a fost vorba de un cîștig ilicit, atunci legea își va spune cuvîntul”.

■ ***Petru Dascăl - vicepresedintele Consiliului Judetean Iasi:***

“Nu cunosc foarte multe amănunte, dar părerea mea este că familia Bădărău trebuie să dea un comunicat public, întrucît ceea ce a apărut în presă afectează imaginea publică a dumnealor într-un mod foarte puternic”.

■ ***Victorel Lupu, director general al D.G.F.P. Iași:***

În legătură cu informațiile potrivit cărora la Administrația Financiară a municipiului Iași au fost două tentative de ștergere din registrele de evidență a unor date privind o serie de imobile și terenuri deținute de prim-procurorul Dan Bădărău, ne-a declarat:

“Teoretic este posibil ca orice contribuabil să dețină mai multe bunuri impozabile (imobile, terenuri, autoturisme), fără ca noi să avem cunoștință. Obligația de a depune declarații privind dobîndirea unor bunuri, precum și orice modificare intervenită cu privire la acestea este a contribuabilului. Dacă nu o face, suportă rigorile legii.”

Magistrat militar Constantin Panait, comandantul Tribunalului Militar Iași:

“Parchetul General, prin cei doi procurori trimiși la Iași, ar trebui să verifice cele semnalate în presă. În cazul în care procurorul Bădărău nu va putea dovedi modul în care a dobîndit această avere, procurorii să se sesizeze potrivit fostei Legi 18. Sînt optimist că se va stabili adevărul și că organele în drept vor lua măsurile necesare dacă se va stabili că acumularea acestor bunuri este ilicită.”

Colonel de justitie Pavel Morariu, adjunctul primului procuror al Parchetului de pe lîngă Tribunalul Militar Iași:

“În lipsa primului procuror pot să vă spun că nu ne putem pronunța în lipsa unor date și probe concrete.”

Colonel Andrei Andronic, seful filialei Iasi a Serviciului Român de Informatii:

“Nu putem da nici o declarație în acest sens, singurul abilitat fiind purtătorul de cuvînt al S.R.I., Nicolae Ulieru.”

Colonel Theodor Zaharia, comandantul Inspectoratului judetean de Politie:

“Țin să precizez că relațiile dintre Poliție și Parchet sînt foarte bune și că nu mă pot pronunța în acest caz, care oricum nu este de competența noastră.”

> ***“Procurorii de la Parchetul General ar putea să se sesizeze conform fostei Legi 18, a veniturilor ilicite. Nu a fost abrogată.”***

Avocat Adrian Mogoș, membru în consiliul de conducere al Baroului de avocați Iași:

“Cazul ar trebui instrumentat de Parchetul General. După cum am observat, în presa centrală se încearcă salvarea aparențelor. În cazul acesta este posibil să se aplice vestita Lege nr. 18, cea a veniturilor ilicite, pentru că această lege nu a fost încă abrogată. După părerea mea, cred că nu se va întîmpla nimic. Cert este că dacă un avocat ar fi făcut așa ceva, ar fi fost de mult arestat.”

“Într-un cuvînt, se poate spune totul: șpagă!”

■ “Nu știu dacă deține șase apartamente și dacă tot ce s-a scris în ziar corespunde realității. Ce să spun, poate dacă a avut la început mai mulți bani pe care i-a valorificat foarte rapid, atunci este posibil să-i fi investit în apartamente și astfel se justifică. Rămîne totuși un mare semn de întrebare privind modalitatea prin care a obținut aceste bunuri, avînd în vedere și funcția pe care o deține.” ***(Sorin Oboroceanu - student - 28 de ani)***

■ “Nu cred că toate proprietățile le-a obținut din salariu. De-ar fi el singurul, dar cîți nu sînt ca el! Numai eu cunosc încă vreo doi-trei!” ***(Mihai Ciornea - electrician - “Electric Grup”)***

■ “Bădărău, fiind procuror șef, cred că datorită influenței pe care o are a reușit să se «învîrtă» și să obțină aceste proprietăți. E clar că s-a îmbogățit prin mijloace necinstite, dar vă rog să nu-mi dați numele în ziar că nu vreau să am necazuri.” ***(Vasile V. - taximetrist)***

■ “Sînt de părere că procurorul Bădărău a fost «lucrat» în tot scandalul ăsta. Probabil, de cei de la Procuratura Generală.” ***(Dan C. - doctor în comuna Belcești)***

■ “Dom'le, Bădărău astă a primit vreo moștenire din America sau ceva de genul ăsta? Păi i-ar mai fi trebuit cel puțin un zero în coadă la salariul pe care îl are ca să-și poată cumpăra atîtea bunuri. Într-un cuvînt se poate spune totul: spagă!” ***(Anton Celestin - profesor - 36 de ani)***

■ “A făcut smecherii, că altfel nu îmi pot explica de unde are atîția bani.” ***(Maria Pavel - 36 de ani - creator de modele)***

■ “În ziua de azi și mai ales în România este posibil orice. Oricum, prin metode cinstite nu poți să dobîndești un asemenea imperiu.” ***(Costel Atodiresei - muncitor)***

■ “Nu știu ce să cred. În afară de aspectul prezentat în ziar, în spatele acestor dezvăluiri s-ar putea să existe și un alt substrat: probleme de familie sau probleme de vizare a funcției de către o altă persoană. Nu m-aș mira dacă peste un anumit timp se va afla că aceste dezvăluiri nu sînt adevărate și va ieși la iveală o altă față a lucrurilor. Și totuși eu sper, cred în sinea mea, că un om ca el nu putea să facă așa ceva.” ***(anonim)***

■ “În primul rînd, cred că nu este moral ca un funcționar public de talia dumnealui să aibă atîtea proprietăți. În al doilea rînd, se observă că el a avut niște relații cu mai mulți oameni pe care i-a scăpat de greutăți și în acest fel a reușit să obțină aceste bunuri. E regretabil ceea ce a făcut, mai ales că el este un om al legii. Ar trebui în mod normal să-și dea demisia.” ***(Mihai Tofan - șofer la OJT)***

■ “Sistemul actual din România favorizează astfel de fenomene de îmbogățire, cum este cazul procurorului Bădărău. În alte părți nu s-ar fi putut întîmpla așa ceva. E vorba în primul rînd de influența pe care i-o conferă funcția pe care o ocupă. În plus, cum la noi în țară moralitatea este la pămînt, nu va fi o surpriză prea mare dacă inspectorii care au venit să-l controleze îl vor găsi nevinovat. Așa-i la noi.” ***(Sorin Cosma - asistent la Universitatea tehnică “Gh. Asachi”)***

NOUTĂȚILE ZILEI

La Casa Cărții, aseară, a avut loc

Lansarea volumului “Cafeaua de dimineață”

Aseară, începînd cu orele 18.00, la Casa Cărții din Iași, a avut loc lansarea cărții “Cafeaua de dimineață” a publicistului Aurel Leon.

În deschiderea lansării, a vorbit Alexandru Lăzescu, directorul publicațiilor “Monitorul”, care a amintit despre fericitul redebut jurnalistic al lui Aurel Leon, odată cu apariția cotidianului “Monitorul”, în urmă cu patru ani (27 mai 1991). În cuvîntul său, scriitorul Grigore Ilisei - directorul TVR Iași - a făcut, printre altele, o observație extrem de incitantă. Grigore Ilisei a afirmat aseară că din îndelungata carieră jurnalistică a lui Aurel Leon - de peste 60 de ani (începută în anii '30) - cea mai fastă perioadă (ca atitudine și ca scriitură) este aceasta din ultimii patru ani. Criticul literar Ioan Holban - directorul revistei “Cronica” - a analizat pertinent cartea recent lansată, afirmînd că Aurel Leon este poate cel mai important jurnalist din Moldova din ultima vreme. În final, Aurel Leon a mulțumit celor prezenți, ca și “tovarășului” Ioan Holban, afirmînd, totodată, că în scrisul său este călăuzit doar de adevăr și sinceritate. La cei 84 de ani ai săi, Aurel Leon s-a dovedit a fi plin de umor și chiar de optimism. Sala de la etajul doi a Casei Cărții a fost aseară arhiplină, iar numărul doritorilor de autografe era considerabil. **(Dorin POPA)**

Alimentarea cu apă a marilor orașe este amenințată

Federația Sindicatelor din Gospodărirea Apelor și Hidrometeorologie a avertizat, vineri, că, în cazul nesoluționării cererilor salariale, poate recurge la măsura extremă a întreruperii alimentării cu apă a marilor centre urbane. Într-un comunicat remis presei, Biroul Operativ al Federației a precizat că nemulțumirea salariaților a fost cauzată de salariile cu mult sub media economică națională, blocajul economico-financiar, care a ajuns la peste 15 miliarde lei, imposibilitatea executării lucrărilor de întreținere și exploatare și existența unor carențe manageriale.

“Médecins sans Frontiéres” abandonează programul de sprijin pentru România

Organizația “Médecins sans Frontiéres” (MSF) a anunțat, vineri, că își încetează activitatea în România, considerînd că, din 1989 pînă acum, s-au făcut prea puține lucruri pentru copiii din orfelinate. Organizația menționată avertizează că, în cinci ani, numărul copiilor din leagăne a crescut și că personalul acestor instituții este “în mod esențial medical și se ocupă de copii ca și cum ar fi vorba despre bolnavi”.

GUARD SECURITY ⇒ SERVICII DE PAZĂ ȘI PROTECȚIE
GUARD SECURITY G.S.&D S.R.L. SISTEM
Regim ⇒ post fix
⇒ pază de corp
⇒ intervenții
GUARD SECURITY = SIGURANȚĂ
Telefon/fax 212658, 210094
Hotel Continental, camera 103.

SAFI SA
SOCIETATEA DE ASISTENȚĂ FINANCIARĂ ȘI INVESTIȚII
FINANCIAL SERVICES AND INVESTMENT COMPANY
Sunați acum la telefon 117596
• FONDUL MUTUAL AL OAMENILOR DE AFACERI
Datele la zi valabile începînd de LUNI, 12 iunie 1995.
Număr C.I. în circulație:
tip A: 198.262 tip B: 321.280 tip C: 889.542
Activul net: 176.646,0 milioane lei
NOU!
Începînd cu data de 17.04.1995 s-a lansat o nouă emisiune de Certificate de Investitor, tip C, cu valoarea nominală de 50.000 lei.
Valoarea la zi a certificatelor de Investitor (C.I.):
tip A: 453.200 lei - la răscumpărare
tip B: 113.300 lei - la răscumpărare
tip C: 56.650 lei - la vînzare
• FONDUL PRIVAT DE ACUMULARE ȘI PENSII
deschis atît persoanelor în activitate, cît și pensionarilor
Casa Modei (mezanin) Telefon 117596
Zilnic, între orele 9,00-18,00 (sîmbătă, duminică închis)
Biroul SAFI Iași practică comision diferențiat

MONITORUL DE IAȘI

Timp de două zile

Primarul și directorii regiilor autonome vor studia probleme de economisire a energiei

În perioada 28-30 iunie a.c., primarul ***Constantin Simirad*** **(foto)** și directorii unor regii autonome ieșene vor participa, în localitatea Epernay, Franța, la un Seminar Internațional pe tema ***"Economisirea energiei"***. Primarul Iașului ne-a declarat în acest sens, că intenționează realizarea unui program pilot pentru o izolație termică exterioară a clădirilor din Iași, program care este susținut financiar printr-un proiect PHARE. Pentru realizarea acestui program, au fost primiți deja 37.500 ECU, din suma totală de 75.000 RCU care va fi alocată. Constantin Simirad a declarat că pe lîngă fondurile PHARE, la acest program va participa cu fonduri și Universitatea Tehnică "Gh. Asachi" din Iași. **(M.B.)**

Marti

Va fi semnat acordul de împrumut valutar pentru RAJAC

Marți, 13 iunie, se vor afla la Iași reprezentanții băncii germane de stat ***Kreditanstalt für Wiederanfban*** (KfW), pentru semnarea acordului de împrumut privind finanțarea contractului comercial încheiat de RAJAC Iași cu firma MANNESSMANN din Germania. Menționăm că regia ieșeană va achiziționa, cu ajutorul creditului acordat de KfW, echipamente și instalații în valoare de peste 25 milioane mărci, necesare pentru retehnologizarea și dezvoltarea stației de epurare a apelor uzate din municipiul Iași. Precizăm că, în primii trei ani de la obținerea împrumutului, RAJAC va putea achita băncii germane numai dobînda la credit, timp în care acțiunea de retehnologizare va fi realizată efectiv. Ulterior, în următorii 8 ani și jumătate, se va putea rambursa împrumutul băncii KfW. **(M. BREZEANU)**

Pentru cinci zile

Prefectul va pleca în Italia

În perioada 12-17 iunie a.c., prefectul Dan Gâlea va efectua o vizită în regiunea Venetto, Italia la inițiativa d-lui Aldo Botin, președintele Guvernului Regional Venetto. În cadrul vizitei, prefectul Iașului va prezenta reprezentanților autorităților italiene strategia de dezvoltare economică a județului Iași și va face cunoscute proiectele Zonei Economice Libere Iași - Cristești, al Centrului Expozițional "Moldova" și a Internaționalizării aeroportului, urmărind o eventuală colaborare pentru realizarea acestora. De asemenea, prefectul va participa la Tîrgul Internațional de la Padova - oraș înfrățit cu municipiul Iași -, tîrg la care vor fi prezenți și manageri ai unor societăți din județul Iași. **(Mihaela B.)**

Lista firmelor care își fac reclamă în acest număr

Elvila Internațional	3A
Bursa Moldovei	5A
S.C. 2R S.R.L.	3A
Fundația SOROS pentru o Societate Deschisă Iași	4A
Joe & Son	3A
Bing Bang S.R.L.	8A
S.C. Ceramica S.A.	2A
Printcolor	4A
S.C. Euro Bit S.R.L.	1B
Lumea afacerilor	8A
Institutul European pentru Cooperare Cultural Stiințifică Iași	3A, 4A, 5A
Safi	1A
Ziua	7A
Electric Puls	8A
Alfa Civic	3A
Universal RX Group	8A
Link & Necom	1B
Agenția de Turism "Agpi"	1B
S.C. Tehnoton S.A.	8A
Capital	5A
R.A.J.A.C.	2A
Regionala C.F. Iași	2A
Guard Security	1A
Centrul Cultural Francez	2A
Decora	4A

După trei ani de tergiversări exasperante

Prefectul a fost nevoit să facă dreptate în litigiul din șoseaua Bucium nr. 105

■ ***ieri, după apariția articolului din cotidianul MONITORUL, prefectul a dat o hotărîre de punere în posesie a familiei Păun cu 8,5 ha. de teren la adresa de mai sus***

A fost nevoie de trei ani pentru ca prefectul Dan Gâlea să pună în aplicare o hotărîre judecătorească definitivă

Ieri dimineață, prefectul ***Dan Gâlea*** a semnat Hotărîrea 5.486 prin care se atribuie familiei Păun suprafața de 8,5 ha teren "în fizic" situat în șoseaua Bucium 105. Acest teren a fost recunoscut ca fiind al familiei Păun prin Sentința Civilă 4.522/20.05.1992, pronunțată de Judecătoria Iași în dosarul 6.403/1992.

Reamintim că, deși ***Corneliu Păun*** a depus această sentință la Primăria Iași din iunie 1992, timp de trei ani nu a fost luată în seamă. Mai mult, în perioada iunie 1992 - martie 1993, dosarul Păun a dispărut din Primăria Iași, după afirmațiile făcute de Corneliu Păun, de nu mai puțin șase ori. În perioada martie 1993 - aprilie 1995, dosarul Păun s-a "odihnit" în Prefectura Iași fără a se lua nici o hotărîre în ceea ce privește rezolvarea cazului.

Pe acest fond de tergiversare a luării unei decizii, Inspectoratul Școlar Iași a aprobat demararea unor investiții mascate sub titlul de "reparații curente" la Tabăra Bucium, amplasată pe proprietatea familiei Păun. Pînă în prezent, la tabăra Bucium s-au făcut investiții de circa 10 milioane lei. La această dată, heleșteul care a existat pînă în luna martie în curtea Taberei Bucium a fost astupat și urma să se amenajeze, pe acest amplasament, o bază sportivă multifuncțională.

Cu toate că ***"Monitorul"*** a sesizat caracterul cel puțin ciudat al investițiilor făcute, pe un teren care aparținea familiei Păun, lucrările la Tabăra Bucium continuă și în prezent, prin forarea terenului pentru depistarea surselor de apă.

Potrivit afirmațiilor făcute de Corneliu Păun, cele 40 milioane lei acordate de Inspectoratul Școlar Iași pentru investiții la Tabăra Bucium puteau fi folosite pentru amenajarea altor tabere din județul Iași, cărora li s-au repartizat fonduri reprezentînd doar circa 10% din fondurile alocate Taberei Bucium. Un exemplu l-ar constitui Tabăra Valea Seacă, din apropierea municipiului Pașcani, situată în mijlocul unei păduri. Cu toate că administratorul ***Ilie Trifan*** a solicitat fonduri pentru tencuirea și amenajarea sălii de sport a taberei, Inspectoratul Școlar a considerat că nu se pot aloca Taberei Valea Seacă decît circa 4 milioane lei.

"Un fapt care îmi întărește convingerea că Administrația Permanentă a Taberelor Iași a încercat să facă investiții la Tabăra Bucium pentru a nu mi se înapoia proprietatea bunicului", ne-a declarat Corneliu Păun.

În opinia familiei Păun, tergiversarea și eventuala neaplicare a hotărîrii judecătorești de restituire a proprietății "în fizic", după vechiul amplasament, aveau ca scop reținerea clădirilor existente de dinainte de 1950 în folosința statului care erau închiriate pentru nunți.

"Vom aplica de urgență hotărîrea Prefecturii Iași și vom întocmi fișa de punere în posesie pentru familia Păun, după care vom trimite actele la Oficiul de Cadastru pentru a se elibera titlul de proprietate" - ne-a declarat ieri primarul ***Constantin Simirad.*** **(Daniel NIȚOI)**

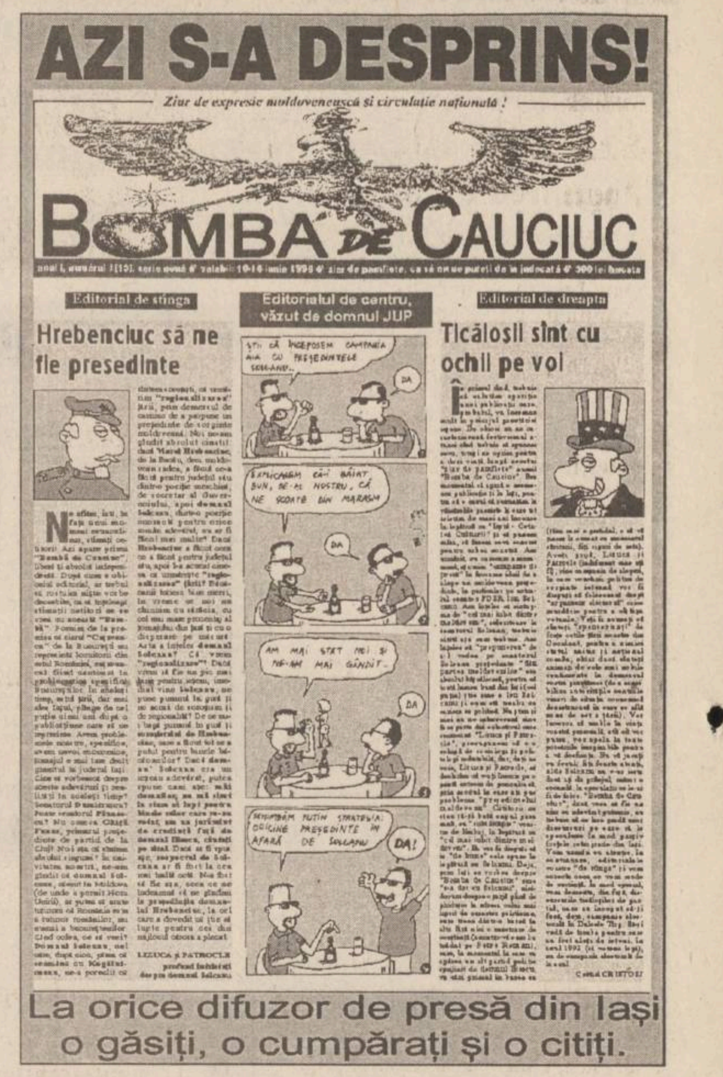

ȘTII CĂ ÎNCEPEM CAMPANIA AIA CU PREȘEDINTELE SOLLANU...
DA
EXPLICĂM CĂ-I BĂIAT BUN, DE-AL NOSTRU, CĂ NE SCOATE DIN MARASM
DA
AM MAI STAT NOI ȘI NE-AM MAI GÂNDIT...
DA
MENȚINEM PUȚIN STRATEGIA: ORICINE PREȘEDINTE ÎN AFARĂ DE SOLLANU
DA!

AZI S-A DESPRINS!

Ziar de expresie moldovenească și circulație națională !

BOMBA DE CAUCIUC

Editorial de stînga

Hrebenciuc să ne fie președinte

Editorialul de centru, văzut de domnul JUP

Editorial de dreapta

Ticăloșii sînt cu ochii pe voi

La orice difuzor de presă din Iași o găsiți, o cumpărați și o citiți.

Unul dintre cele mai cumplite destine

O fetiță în vîrstă de nouă ani este condamnată să-și trăiască viața legată de mîini

■ ***ea are o formă severă de autism***

Medicii și psihologii Laboratorului de Sănătate Mentală Iași s-au confruntat recent cu un caz dramatic. Părinții ***Loredanei C.***, o fetiță în vîrstă de nouă ani, din Iași, au solicitat cu disperare ajutorul specialiștilor. Atinsă de o formă severă de autism, Loredana se automutilează, motiv pentru care părinții o țin aproape în permanență cu mîinile legate. Atunci cînd i se dezleagă mîinile, fetița își lovește capul cu pumnii, își smulge părul și își zgîrie fața. Din aceste motive, copilul prezintă cicatrici și hematoame. După cum apreciază medicii, un astfel de caz nu se poate trata. ***"Pe lîngă această agitație permanentă asociată cu automutilare, copilul trebuie supravegheat permanent, deoarece este afectat și de coprofagie*** (obiceiul de a-și mînca propriile excremente). ***Nici nu poate fi vorba de școlarizare în cazul Loredanei. Chinul părinților ei este inimaginabil și noi am recomanda internarea copilului într-un cămin-spital. Însă un lucru este sigur, și anume că acest copil își va petrece restul vieții legat, pentru că altă soluție nu există"*** - a apreciat dr. ***Constantin Barabolschi***, medic neuro-psihiatru. După cum au apreciat specialiștii, pentru copiii autiști și, în special, pentru cei cu forme severe, nu există speranțe să apară o rezolvare în viitorul apropiat. Ultimele cercetări ale unor medici francezi au demonstrat că autismul este o boală determinată genetic, de o genă a cromozomului 11, răspunzătoare de împiedicarea dezvoltării funcțiilor creierului. ***"Este o descoperire relativ nouă, care a confirmat suspiciunile specialiștilor din toată lumea, care au presupus de multă vreme că autismul are la bază cauze genetice"***, ne-a declarat dr. Silvia Radu, medic neuro-psihiatru. **(Silviu LABEȘ)**

La S.C. TAXICOM

Constantin Pistol și-a amînat reinstalarea în funcție pentru luni

Revenirea managerului ***Constantin Pistol*** la conducerea societății comerciale TAXICOM S.A. din Iași (ce ar fi trebuit să aibă loc în cursul dimineții de ieri) a fost amînată pentru ziua de luni, 12 iunie a.c. La această firmă situația rămîne tensionată, în continuare, atîta timp cît ieri, aproximativ 150 de salariați au semnat o serie de hîrtii prin care refuză continuarea activității sub conducerea actualului manager. Menționăm că numărul total al angajaților de la firma ieșeană se cifrează la aproape 250 de persoane.

În aceste condiții, confuzia de la S.C. TAXICOM S.A. continuă să fie dominantă, atîta timp cît conducerea executivă a unității a fost trecută de membrii Adunării Generale a Acționarilor (reprezentanții FPS și FPP II Moldova) lui ***Dumitru Condurache***, fost director al firmei pînă la mijlocul anului 1993. Contactat de redactorii cotidianului ***"Monitorul"***, ***Eugen Perju***, directorul interimar în funcție, a afirmat că pînă la data discuției nu știe care va fi derularea evenimentelor la această firmă, atîta timp cît deciziile se succed una după alta, unele dintre acestea contradictorii.

În concluzie, rămîne de văzut care va fi derularea evenimentelor luni, 12 iunie a.c., la sediul firmei TAXICOM S.A., în cazul în care salariații vor declanșa o grevă spontană în cazul revenirii la serviciu a managerului Constantin Pistol. **(Alin TOCAN)**

Greva spontană de la SC PECO SA a fost declarată ilegală de Judecătoria Iași

■ ***instanța a stabilit că sindicatul din societatea respectivă este vinovat de declanșarea acestei greve***

În ciuda hotărîrii pe care a pronunțat-o ieri instanța de judecată, salariații de la PECO își continuă greva

Greva salariaților de la SC "Peco" SA Iași, care durează de 11 zile, a fost declarată ilegală de către Judecătoria Iași, în urma procesului intentat de conducerea societății "Peco" sindicatului Peco, respectiv liderului acestuia, ***Iulian Budău***, care a compărut în fața instanței în calitate de pîrît.

Conducerea societății nu s-a prezentat la procesul care s-a judecat ieri, 9 iunie a.c., orele 9,00, în sala completului 2 al Judecătoriei Iași, în schimb a fost reprezentată de avocata ***Tereza Duca***. Aceasta a prezentat completului de judecată dosarul care acuză sindicatul și pe liderul acestuia ca fiind principalii instigatori ai grevei spontane declanșată pe data de 31 mai a.c. Prin avocata Tereza Duca, conducerea SC "Peco" SA Iași solicită completului de judecată ca sindicatul Peco să plătească daune morale și materiale în valoare de 10 milioane lei pentru fiecare zi de grevă.

Sindicatul Peco a fost prezent la proces prin liderul Iulian Budău, a cărui avocată, ***Nelly Mironescu***, a respins acuzațiile aduse clientului său ca fiind nefondate; în momentul declanșării grevei acesta era plecat la Ploiești, la o consfătuire a Federației Naționale "Lazăr Edeleanu", a sindicatelor din chimie și petrochimie, la care sindicatul Peco este afiliat. Sindicatul Peco a deschis un conflict de muncă, înregistrat la Direcția Muncii și Protecției Sociale Iași, dar care nu și-a mai urmat cursul legal datorită declanșării grevei spontane, greviștii nemaiținînd cont de sindicat. De acest lucru, conducerea SC "Peco" SA Iași a fost înștiințată în prima zi de grevă spontană.

Ieri, la orele 13,30, instanța s-a pronunțat în acest caz, declarînd greva ilegală și sindicatul vinovat de declanșarea ei. În momentul pronunțării sentinței, în clădirea Judecătoriei Iași și-a făcut apariția și managerul Corneliu Ciocan.

Împotriva acestei hotărîri, avocata apărării a declarat recurs, instanța urmînd să decidă data judecării acestuia de către Tribunalul Județean Iași.

Rezultatele parțiale ale controlului Curții de Conturi Iași și investigațiile Poliției Economice, la SC "Peco" SA Iași nu au fost deocamdată comunicate. Ieri, salariații, organizați în pichete, solicitau în continuare demiterea managerului Corneliu Costică Ciocan. Greva salariaților continuă. **(Dan OLARU)**

Firma Papastratos vrea să investească la Iași 4 milioane dolari

■ ***firma grecească a venit la Iași după ce nu a găsit înțelegere la Tg. Jiu***

"Cel mai tîrziu la data de 1 ianuarie 1996, fabrica de țigarete din Iași va începe să producă țigarete în colaborare cu societatea Papastratos din Grecia, care și-a anunțat intenția fermă de a investi la Iași aproape patru milioane de dolari", a declarat ieri ***Traian Teodor***, directorul acestei unități ieșene. În cursul acestei săptămîni, doi reprezentanți ai firmei Papastratos au vizitat fabrica de țigarete din Iași și au afirmat că în cursul lunii iulie a.c. va fi montată prima linie de producție de țigarete provenită din Grecia.

Asocierea dintre fabrica ieșeană și firma greacă nu se face cu angajarea patrimoniului societății românești și va avea ca rezultat crearea unei firme mixte. Ulterior, va începe producția mai multor sortimente de țigări românești și, sub licență, a unuia sau a mai multor sortimente de țigarete grecești. Conform declarațiilor făcute de Traian Teodor, în cursul săptămînii viitoare va fi discutată proveniența tutunului, ce va fi folosit: ***"În România avem tutun foarte bun, dar ne lipsește tehnologia.Țigaretele pe care le vom produce în colaborare cu firma greacă vor avea elemente de import*** (sosuri, arome etc)"

Menționăm că asocierea dintre forma Papastratos, care produce țigările "Assos" și fabrica de țigarete din Iași a fost stabilită după ce partea elenă a renunțat la discuțiile cu unitatea similară din Tîrgu Jiu, acestea eșuînd datorită părții române. **(Alin TOCAN)**

Ordinea de zi a ședinței de luni a Consiliului Local

■ ***va fi analizat proiectul de modernizare a pistei stadionului "Emil Alexandrescu"***

Luni, 12 iunie, va avea loc ședința ordinară a Consiliului Municipal. În cadrul ședinței vor fi supuse discuțiilor nu mai puțin de 18 puncte, dintre care menționăm: analiza Planului Urbanistic Zonal și a Planului Urbanistic General al Iașului; analiza modului de aplicare a Legii fondului funciar pe raza municipiului; aprobarea proiectului de buget local pentru anul 1996; proiectul de hotărîre privind avizarea investiției de modernizare a pistei Stadionului "Emil Alexandrescu"; proiectul de hotărîre privind asocierea Consiliului Local cu S.C. INPROIECT S.R.L. Iași pentru realizarea Centrului Expozițional "Moldova"; proiectul de hotărîre privind ocuparea locurilor publice de desfacere de către beneficiarii construcțiilor provizorii care efectuează activități comerciale sau prestări servicii ș.a. **(M.B.)**

CENTRE CULTUREL FRANÇAIS DE IAȘI
PRIMĂRIA IAȘI

Fête de la MUSIQUE

Sărbătoarea muzicii

16-18 iunie 1995

CLASIC

Vineri 16 iunie, 19H, Filarmonica "Moldova"

Concert simfonic cu Orchestra Filarmonicii "Moldova" Iași

Dirijor: Alexandru LASCAE (Olanda)

Pian: Martin van der HOCK (Olanda)

Program:

Johannes Brahms: Concert no 2 pentru pian și orchestră în Si bemol, op. 83

Piotr Ilici Ceaikovski: Simfonia nr. 4 în Fa minor, op. 36

Sîmbătă 17 iunie, 18H, Piața Tineretului

Recital QUATUOR DE GUITARES CLASSIQUES DE CHAMPAGNE-ARDENNE

Duminică 18 iunie, 16H, Grădina Copou

"Rătăciți într-o poveste"

Spectacol muzical coregrafic cu marionete

Regia: Natalia Dănăilă

ROCK

Sîmbătă 17 iunie, 20H, Piața Tineretului

TIMPURI NOI (București)
WEINBERGER BLUES MACHINE (București)
VANK (București)
KOGAION (Constanța)
DESTINE (Iași)
ALTERNATIVE (Pașcani)

Prezintă: Emil Răducanu

JAZZ

Duminică 18 iunie, 16H, Piața Tineretului

JOHNNY RĂDUCANU GROUP
DAN IONESCU GROUP
MIRCEA TIBERIAN
ANCA PARGHEL TRIO
GARBIS DEDEIAN
ROMEO COZMA GROUP
TITEL POPOVICI GROUP
TRIO YVES ROUSSEAU - FRANCK TORTILLER-PASCAL VIGNON (France)

Prezintă: Florian Lungu

SC CERAMICA SA IAȘI

Calea Chișinăului nr. 176, tel. 032/135590, fax 032/130602

vinde

BLOCURI DIN BETON CU AGREGATE UȘOARE

cu dimensiunile: 290 x 240 x 188 mm

la prețul de 804,10 lei/buc., cu TVA.

Cantitatea de blocuri din beton la m.c. este de 76 bucăți.

Informații suplimentare la telefon 135590/110 și 130602.

S.N.C.F.R.

REGIONALA C.F. IAȘI

vă oferă

Legături cu trenuri rapide specializate de transcontainere în ambele sensuri pe relațiile:

1. CRISTEȘTI JIJIA (pleacă la ora 15.44) - SOCOLA (pleacă la ora 17.29) - BACĂU (pleacă la ora 21.13) - BUCUREȘTI (sosește a doua zi la ora 8.00 în stația 16 FEBRUARIE) - și retur BUCUREȘTI (pleacă la ora 5.35) - SOCOLA (sosește la ora 17.59)

2. SOCOLA (pleacă la ora 18.53) - SUCEAVA - CLUJ NAPOCA EST (sosește a doua zi la ora 12.04) cu legături directe spre frontierele de stat Valea lui Mihai, Episcopia Bihor și Curtici.

Transportul combinat (auto - calea ferată - auto) oferă condiții maxime de siguranță și rapiditate la prețuri foarte avantajoase, pe principiul: "din curtea expeditorului, în curtea destinatarului".

Nu uitați, puteți folosi transportul feroviar, permanent, atît în trafic intern cît și internațional.

Relații la Divizia Comercială marfă Iași telefon/fax 032/142985 și la Biroul Marketing telefon 032/112090 interioare: 2192/2380/3127.

O delegație de oameni de afaceri din Italia va veni marți la Iași

Marți, 13 iunie a.c., este așteptată, la Iași, o delegație formată din oameni de afaceri italieni care vor discuta cu reprezentanții autorităților locale posibilitatea realizării unor colaborări în domenii de interes pentru județul Iași. Astfel, potrivit informațiilor furnizate de subprefectul ***Alexandru Anghel***, delegația italiană va fi informată de reprezentanții autorităților ieșene despre proiectele de importanță majoră pentru dezvoltarea economică a Iașului - Zona Economică Liberă Iași-Cristești, Centrul Expozițional "Moldova", extinderea și modernizarea aeroportului, construirea de autostrăzi -, urmărindu-se identificarea posibilităților de implicare a oaspeților italieni în realizarea acestora. În plus, delegația din Italia se va întîlni și cu membri ai conducerilor de la cele mai importante societăți ieșene de stat: FORTUS S.A., AGMUS S.A., TEROM, TEHNOTON, ANTIBIOTICE și ai Direcției Agricole. Unul dintre proiectele în care s-ar putea implica oamenii de afaceri italieni este și modernizarea căii ferate de pe linia Iași-Hîrlău. **(Mihaela BREZEANU)**

rajac

REGIA AUTONOMĂ JUDEȚEANĂ DE APĂ - CANAL IAȘI

Iași, str. M. Costăchescu nr. 6

În atenția agenților economici și asociațiilor de locatari

Ca urmare a neachitării facturilor de apă potabilă și canalizare,

începînd cu data de 15.06.1995,

RAJAC Iași - Filiala Pașcani

va proceda la

întreruperea furnizării apei potabile atît la agenții economici cît și la asociații de locatari.

PREȚURILE CELE MAI MICI LA:

- **confecții din blană naturală** pentru femei și bărbați, marca FAVIOR ORĂȘTIE
- **mochete și covoare sintetice** Beclean și Sibiu
- **covoare și carpete persane** Siret și Alba-Iulia
- **stofe pentru mobilă**
- **perdele simple și jacard**

doar vizitînd

magazinul **ARIO**

Str. Păcurari nr. 142, telefon 163928

Program de funcționare:

10^{00} - 18^{00}, zilnic, sîmbăta, 8^{00} - 14^{00}

În magazinul nostru se pot

festona covoare

MONITORUL DE IAȘI

Sărbătoare pentru creștini

Pogorîrea Sfîntului Duh

Mîine, creștinii ortodocși serbează marea sărbătoare a Pogorîrii Sfîntului Duh. La cîteva zile după Înălțarea Domnului, cei 12 apostoli s-au strîns cu toții. În cartea numită Faptele Apostolilor se spune că peste ei S-a Pogorît Sfîntul Duh care le-a luminat mintea și sufletul și i-a făcut să ajungă la un înalt nivel de înțelegere a Creației. După ce au primit botezul prin Sfîntul Duh, cei 12 Apostoli au plecat în lume să răspîndească Evanghelia. **(D.F.)**

Ieri

Prefectul i-a muștruluit pe primarii din județ

Prefectul Dan Gâlea, subprefectul Alexandru Anghel și alți membri ai conducerii Prefecturii s-au întîlnit ieri cu primarii comunelor din județul Iași. Scopul ședinței convocată de conducerea Prefecturii a fost, în esență, "instruirea" primarilor din județ în privința relațiilor de conlucrare ale acestora cu reprezentanții locali ai unor instituții publice descentralizate, în scopul unei bune desfășurări a tuturor activităților din mediul rural.

În acest sens, prefectul Dan Gâlea a înmînat participanților cîte un set de broșuri, realizate de funcționari ai Prefecturii, în care sînt prezentate modul de organizare și principalele atribuții ale serviciilor publice care acționează pe teritoriul comunelor: Consiliile Locale, Direcția Generală a Agriculturii și Alimentației, Agenția pentru Protecția Mediului, Inspecția Județeană de Metrologie, Circumscripțiile sanitar-vecomunale, bibliotecile publice, Inspectoratul de Stat pentru Handicapați, Controlul de Stat al calității construcțiilor, dispensarele medicale comunale, Direcția Muncii și Protecției Sociale, Oficiul pentru Protecția Consumatorilor ș.a.

"Primarul trebuie să asigure întronarea ordinii și respectarea legii", a afirmat Dan Gâlea în acest context, adăugînd că setul de broșuri îi va ajuta pe primari la rezolvarea problemelor cu care se confruntă. În plus, Neculai Pepelea, director general al Prefecturii, a readus în atenția primarilor faptul că, potrivit unui ordin emis de Prefectură, consiliile locale comunale trebuie să înființeze un registru de control, în care să fie menționate constatările și recomandările inspectorilor de la instituțiile amintite. Prefectul județului a mai atenționat primarii din comune că, în cursul acestui an, trebuie finalizată aplicarea Legii fondului funciar în județ, apreciind că aceștia, în calitate de președinți ai comisiilor locale de aplicare a Legii 18, sînt obligați să ia măsuri în acest sens. În cadrul ședinței, participanții au mai fost informați de necesitatea creării de condiții favorabile pentru atragerea viitorilor specialiști - din rîndurile cetățenilor comunelor. Pentru cointeresarea acestora, au fost propuse unele idei - ca alocarea unor suprafețe de teren arabil și chiar acordarea unor burse elevilor și studenților originari din comunele respective, pentru a-i determina, astfel, să se întoarcă, în calitate de specialiști, în localitatea natală. **(Mihaela BREZEANU)**

La cooperativele mestesugăresti

Foștii salariați vor primi despăgubiri în valoare de 200.000 lei

La ultimul congres al Uniunii Centrale a Cooperativelor Meșteșugărești (UCECOM) desfășurat la începutul acestei luni la Constanța, delegații cooperativelor din țară au acceptat ca în perioada următoare să li se plătească foștilor salariați, actualmente pensionari, cîte o sumă de bani care să reprezintă despăgubiri pentru participarea acestora la constituirea patrimoniului cooperației. Radu Jianu, președintele Asociației Teritoriale a Cooperativelor Meșteșugărești (ATCOM) din Iași, ne-a declarat că în județul Iași acești pensionari ar avea posibilitatea să primească fiecare o sumă de aproximativ două sute mii lei. În timpul lucrărilor congresului amintit, participanții au decis să modifice denumirea organizației naționale din UCECOM în Asociația Națională a Cooperativelor Meșteșugărești (ANCOM). **(Alin TOCAN)**

Dosarul Barnovschi - tăvălugul incompetenței și corupției a ajuns pe strada Anastasie Panu

Terenurile din zona centrală a Iașului - unele în valoare de zeci de milioane de lei - au devenit un subiect de aprigi dispute, în care au fost antrenate forțe puternice din sferele administrației locale. Asemenea forțe au reușit, uneori, să încline balanța într-o direcție aparent inexplicabilă. Și aceasta deoarece legislația în vigoare a fost călcată în picioare tocmai de către cei plătiți din banii contribuabililor ca să o aplice. Un asemenea caz este cel prezentat astăzi: Prefectura a dispus împroprietărirea ilegală a unei persoane în detrimentul Bisericii Barnovschi.

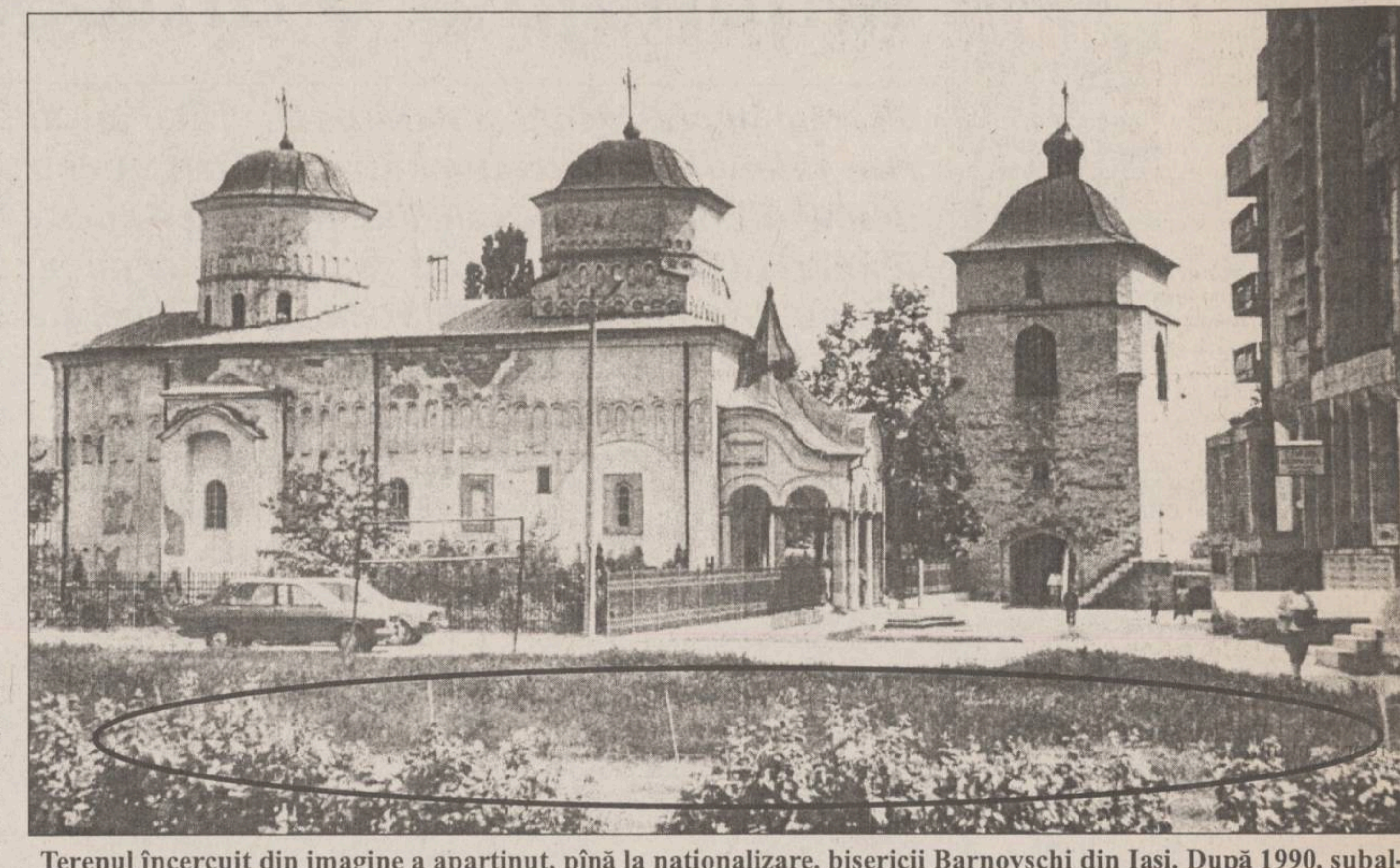

Terenul încercuit din imagine a aparținut, pînă la naționalizare, bisericii Barnovschi din Iași. După 1990, subalternii prefectului Dan Gâlea au dat acest pămînt, fără nici o justificare legală Angelei Maxin din Iași, aceeași persoană care face obiectul dosarului Nicolina. Funcționarii Consiliului Județean vorbesc pe ascuns că pe acest

■ *O primă călcare în picioare a unor valori naționale*

Biserica Barnovschi (cu hramul Adormirea Maicii Domnului) a fost ctitorită de voievodul Miron Barnovschi între anii 1627-1628. În aceeași perioadă, au fost construite, alături de biserică, o casă egumenească, beciuri subterane și cîteva chilii - ansamblul monahal constituindu-se, astfel, în unul din cele mai valoroase monumente arhitectonice și religioase din centrul Iașului. Administrația comunistă a folosit, însă, o altă scară de valori. Astfel, în anul 1985, după aprobarea Detaliului de sistematizare pentru "Centrul Civic", prin Decretul 57, ***s-a de metri pătrați din incinta bisericii Barnovschi.***

Tot atunci au fost dărîmate casa egumenească și chiliile. Beciurile au scăpat de tăvălugul comunist dintr-un motiv cît se poate de simplu: sînt subterane. Beciurile casei egumenești sînt considerate monumente istorice, fiind înscrise în lista monumentelor istorice ale județului Iași la poziția 24B205. Ele nu au scăpat, însă, de vicisitudinile aplicării eronate a legii de către noua administrație.

După exproprierea din 1985, ***terenurile Bisericii Barnovschi au fost trecute în proprietatea statului și în administrarea Primăriei Iași.*** Acest statut l-au avut pînă în anul 1990, cînd o parte din administrația județului a fost înlocuită. Odată cu apariția Legii 18/1991, conform articolului 35, ***terenurile aflate în administrarea primăriilor au trecut în proprietatea acestora.*** La fel s-a întîmplat și cu cei 6000 mp de teren ai Bisericii Barnovschi.

■ *Un proprietar surpriză*

Imediat după apariția Legii 18, părintele Dumitru Nichifor, preotul paroh, a depus la Primărie o primă cerere, în vederea eliberării titlului de proprietate pentru fostul teren al bisericii. Părintele consideră că ***parohia are dreptul la terenul respectiv, în virtutea articolului 21 al Legii 18,*** în care se prevede că parohiile pot primi pînă la cinci hectare de teren. aplicarea Legii fondului funciar a considerat, însă, altfel. La data de 30.07.1992, a fost eliberat titlul de proprietate cu numărul 181.576, pe numele ***Maxin V. Angela***, pentru o suprafață de 1099 metri pătrați - parte a celor 6000 mp expropriați în 1985, din terenul bisericii. Astfel, Comisia județeană de aplicare a Legii fondului funciar ***a împroprietărit un cetățean cu un teren care conține vestigii istorice!*** În cei 1099 mp se găsesc beciurile casei egumenești. Prin acest act Comisia menționată a comis mai multe ilegalități. ***Au fost încălcate: articolul 5 din Legea 18/1991; articolul 76 din Legea 18/1991; articolul 96 din Legea 18/1991; Ordinul ministrului Culturii nr. 130/23.12.1991 și lista ar mai putea continua.***

O fotografie mai veche a casei parohiale. Se observă intrarea în beciurile care acum sînt considerate monument istoric

■ *Demonstrarea ilegalităților*

Astfel, articolul 5 al Legii 18/1991 precizează că "***monumentele, ansamblurile și siturile arheologice și istorice... aparțin domeniului public... Terenurile care fac parte din domeniul public sînt scoase din circuitul civil... Dreptul de proprietate asupra lor este imprescriptibil***". Nu se prevede nicăieri ca membrii Comisiei de aplicare a Legii Fondului funciar să cunoască prea multă istorie. Totuși, cineva ar fi trebuit să meargă la fața locului să constate dacă în locul pentru care se eliberează titlul de proprietate nu se găsesc monumente sau vestigii istorice. Conform articolului 76, Legea 18/1991, ***pentru orice operațiuni care privesc terenurile cu vestigii este necesar avizul Ministerului Culturii***. În aceeași lege, articolul 96 precizează că ***terenurile pe care sînt descoperite monumente istorice, vestigii arheologice, tezaure, sînt trecute în domeniul public***, urmînd ca proprisație alt teren. De asemeni, Ordinul ministrului Culturii nr. 130 din 23.12.1991 prevede ***intangibilitatea monumentelor istorice și arheologice, precum și instituirea unei raze de protecție de 100 m, de jur-împrejurul monumentelor respective.*** În eventualitatea în care membrii comisiei au dorit, totuși, să respecte legea, rezultă că ori nu s-a deplasat nimeni la fața locului, ori cel care s-a deplasat nu a băgat în seamă monumentul înregistrat la poziția 24B205 pe lista monumentelor istorice din județul Iași. Cu asemenea cazuri de "neatenție" ne putem trezi că, într-o bună zi, Prefectura va da un titlu de proprietate și pentru Biserica "Trei Ierarhi".

De ce titlul de proprietate este eliberat pe numele Angela Maxin? Mister. Terenul pe care l-a primit ea se află exact sub fosta casă egumenească, după cum demonstrează documentele, vestigiile și fotografiile. ***Angela Maxin avea, prin moștenire, dreptul la un teren de 1099 mp situat în apropierea casei egumenești, dar nu sub casa egumenească.*** De altfel, ***terenul ei se află, în prezent, pe bulevardul Anastasie Panu și aparține domeniului public***, de aceea ar fi trebuit să primească, în compensație, suprafața respectivă de pămînt, în altă zonă a orașului. ***Or, ea a primit teren într-un loc unde nu avea dreptul***. O nouă "gafă" a Comisiei județene pentru stabilirea dreptului de proprietate asupra terenurilor, comisie al cărei președinte este prefectul Dan Gâlea.Demn de menționat este și faptul că Angela Maxin este una și aceeași persoană cu Angela Maxin din dosarul "Nicolina", caz prezentat recent de "Monitorul".

■ *Ce spune Prefectura*

Ca și în alte asemenea cazuri, oficialitățile consideră că ***nu cei care au semnat titlul de proprietate sînt vinovați pentru neregulile comise.*** Atunci cine? "Acei care au întocmit documentația", ne-a precizat directorul general al Prefecturii, Neculai Pepelea. Iar cei care au întocmit documentația nu pot fi găsiți așa de ușor pentru faptul că titlul de proprietate cu pricina nu a fost înregistrat la registratura Prefecturii.

Oricum, directorul general al Prefecturii a spus că ***se va declanșa o anchetă pentru depistarea celor care au întocmit documentația***. Unii funcționari ai Prefecturii susțin că greșeala ar fi pornit, de fapt, de la Primărie.

Poziția Primăriei este fermă: "***Am cerut Prefecturii să anuleze titlul de proprietate eliberat pentru terenul respectiv***", ne-a declarat primarul Iașului, Constantin Simirad.

■ *Lupta cu morile de vînt*

Părintele Dumitru Nichifor, parohul Bisericii Barnovschi, a încercat de mai multe ori să obțină titlul de proprietate pentru cei 6000 mp care ar fi trebuit să aparțină bisericii. Prima cerere pentru eliberarea titlului a fost depusă imediat după apariția Legii 18. A doua, în august 1993. A treia, în octombrie 1993. A patra cerere aparține Protopopiatului II (nr. 33747/6 septembrie 1993), tot pentru titlul de proprietate. A cincea cerere a fost depusă din partea Mitropoliei, desigur tot pentru eliberarea titlului în drept. A șasea cerere, tot din partea Mitropoliei.

La nici una din cereri nu s-a primit răspuns. Nici Parohia, nici Protopopiatul și nici Mitropolia nu au fost băgate în seamă. "***Simt că este o luptă cu morile de vînt***", constată cu amărăciune părintele Nichifor.

■ *Cu duhul blîndeții*

Cu toate că ilegalitățile comise de Prefectură prin eliberarea titlului de proprietate pentru terenul în cauză sînt evidente, părintele Nichifor nu a apelat încă la justiție pentru anularea titlului respectiv. "***Am vrut să încerc cu duhul blîndeții; părinții fetei*** (actuala proprietară a monumentului istoric) ***erau foarte evlavioși***", ne-a mărturisit părintele. Va acționa, oare, și prefectul cu duhul blîndeții, revocînd titlul de proprietate al Angelei Maxin (care nu are nici o vină legală) și acordîndu-i, în compensație, teren în altă parte?

Va recunoaște creștinește prefectul că a greșit, avînd în vedere că tot omul mai greșește?

Enoriașii Bisericii Barnovschi se mai roagă din cînd în cînd lui Dumnezeu să-i trimită prefectului Dan Gâlea gîndul cel bun ca să rezolve problema terenului bisericii. Dacă acest lucru nu se va întîmpla, preotul paroh este decis să apeleze la instanța de judecată.

■ *Un simplu zvon?*

De ce este oare acest teren atît de important încît vestigiile istorice să nu fie luate în considerare? Prin mediile administrației locale se zvonește că ***taman peste beciurile mănăstirești se pregătește înălțarea unui bloc pentru niște persoane importante.*** O fi un fel de G6? O fi un fel de E19? O fi un simplu zvon? Are șanse zvonul să se transforme în realitate?

Răspunsul la această ultimă întrebare depinde de prefectul Dan Gâlea. **(Dan FODOR)**

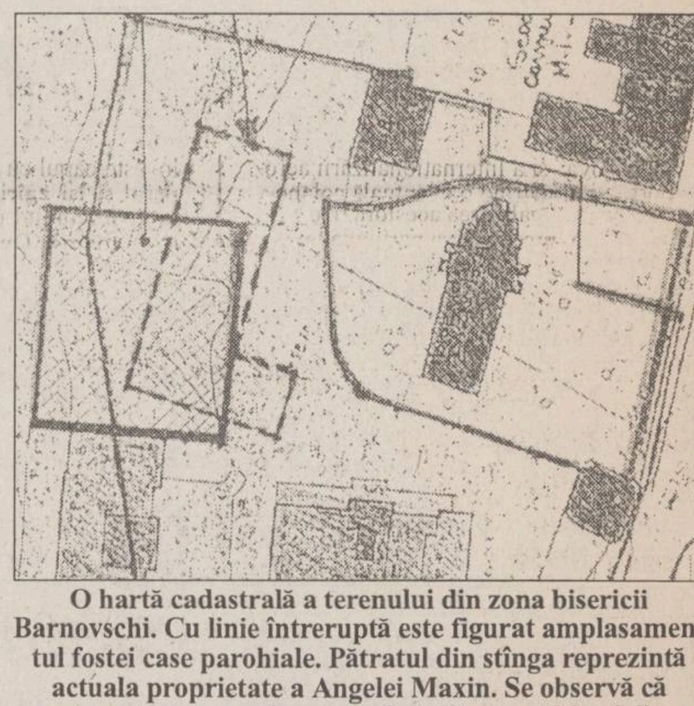

O hartă cadastrală a terenului din zona bisericii Barnovschi. Cu linie întreruptă este figurat amplasamentul fostei case parohiale. Pătratul din stînga reprezintă actuala proprietate a Angelei Maxin. Se observă că aceasta este amplasată pe fostul teren al bisericii

Vandalism pe șosele

O dată cu începerea sezonului cald, lucrătorii Direcției Regionale de Drumuri și Poduri (D.R.D.P.) Iași se confruntă cu adevărate acte de vandalism. Se fură tot ce intră în construcția rețelei de drumuri: elemente de dirijare a apelor, plantație tînără, elemente de semnalizare rutieră, parapete din beton. În ultima perioadă, au început să dispară pînă și acele construcții paralelipipedice din bolovani și plasă de sîrmă menite să apere șoselele de torenți. În plus, unii moldoveni de dincolo de Prut care fac comerț în România reprezintă o adevărată problemă. "Parchează mașinile pe margine și campează oriunde. În urma lor rămîn tot soiul de resturi, de la ambalaje pînă la haine folosite și murdare", a menționat I. Strat, șeful biroului "Îmbunătățiri și investiții" din cadrul D.R.D.P. Iași.

Pagubele produse de hoți sînt greu de estimat, dar se ridică la cîteva zeci de milioane de lei. **(D.P.)**

R.A.J.A.C. aplică legea bunului plac la Hîrlău

■ *această instituție nu a încheiat contracte cu nici un client*

Inspectorii Oficiului Județean pentru Protecția Consumatorilor (O.J.P.C.) Iași au constatat că ***R.A.J.A.C. filiala Hîrlău nu a încheiat contracte cu consumatorii care domiciliază în locuințe individuale*** (circa 450) nici după aproape șase luni de la începutul anului. Singura formă de evidență constă doar în fișele contabile, după care beneficiarii sînt încasați, respectiv debitați, fără nici un fel de clauze contractuale. Aceeași situație paradoxală a fost întîlnită și la singura asociație de locatari din orașul Hîrlău. Inginerul Adrian Stârcea, șef serviciu în cadrul I.J.P.C. Iași, ne-a declarat că "sînt încălcate în mod abuziv drepturile consumatorilor, deoarece, conform OG 21/1992, articolul 10, se stipulează că drepturile consumatorilor la încheierea contractelor sînt de a beneficia de o redactare clară și precisă a clauzelor contractuale, inclusiv a celor privind caracteristicile calitative, indicarea exactă a prețului sau tarifului. În același articol este prevăzută și despăgubirea consumatorilor pentru daunele provocate de serviciile care nu corespund clauzelor contractuale". "Deci, ***circa nouă mii de persoane din Hîrlău primesc apa potabilă după bunul plac al celor de la R.A.J.A.C.,*** iar cînd este vorba de plată ei nu mai au nici o replică, contractul nefiind semnat și în consecință neavînd cui să se adreseze", a adăugat ing. A. Stârcea. În urma celor constatate, inspectorii O.J.P.C. Iași au aplicat R.A.J.A.C. Hîrlău ***o amendă contravențională în valoare de numai două sute mii lei.*** Menționăm că controalele privind calitatea apei potabile au început de două zile și în municipiul Iași. **(C. SĂCĂRESCU)**

A APĂRUT

Specialiștii sînt bulversați de o recentă descoperire arheologică în Egipt. Cu numai două săptămîni în urmă a fost dezvelit mausoleul construit de faraonul Ramses al II-lea pentru cei 52 de fii ai săi.

"Regii Genelor". Doi cercetători au pus la punct o metodă rapidă de extragere a genelor dînd o lovitură de proporții lumii științifice.

Enciclopediile au pierdut competiția cu biblioteca electronică.

Cum se poate stăpîni suferința. Cercetările dovedesc faptul că cei care se autoînvinovățesc suportă mai ușor eșecurile.

ÎN ACEST NUMĂR

NORD-EST MAGAZIN
săptămînal de informație științifică
Monumentalul mausoleu al faraonului Ramses cel Mare
Două ciocănitori au distrus naveta spațială Discovery
Suferința poate fi stăpînită

INSTITUTUL EUROPEAN PENTRU COOPERARE CULTURAL ȘTIINȚIFICĂ IAȘI
str. Cronicar Mustea nr. 17, Iași
tel. 032/127311, fax 032/ 230197

Serviciile oferite de Institutul European Iași prin departamentele de profil sînt:
- grafică publicitară
- imprimare tipografică

(formulare tipizate, etichete pt. ambalaje individuale și colective în 1-6 culori, autocolante, prospecte, pliante și mape publicitare, cataloage de produse, calendare, broșuri, cărți, ecusoane și alte tipărituri plastificate pînă la format A3 etc)

UNIC DISTRIBUITOR
ÎN JUDEȚUL
IAȘI
AL PRODUSELOR
Miraj COSMETICS
BUCUREȘTI

2R
TĂTĂRAȘI 38
6600 IAȘI, ROMANIA
40-(0)32-221.836
DEPOZITE EN GROS
Sărărie 143
Împăcării 2A, bl. 907

JOE & SON
Distribuitor Nr. 1 COLGATE PALMOLIVE
Vă așteaptă la noul sediu din
Bacău
str. Ghe. Vrînceanu nr. 2 (vis-a-vis de Biserica Sf. Nicolae)
SERVIRE PROMPTĂ ! TRANSPORT GRATUIT !
Nu ezitați ! Sunați chiar acum la
tel. 034/144745, fax 034/171733

ELVILA international

ELVILA INTERNAȚIONAL Sucursala Iași
angajează
agent comercial
domeniul: obiecte sanitare, corpuri de iluminat, mobilier birou, etc.

Condiții de angajare:
- vîrsta max. 30 ani;
- studii superioare;
- cunoașterea limbii engleze;
- deținerea carnetului de conducere este un avantaj.

Solicitanții vor prezenta un Curriculum Vitae pînă la data de 10 iunie 1995 la sediul redacției Timpul din str. 14 Decembrie 1989 nr. 2 bis.

Interviul va avea loc la același sediu, luni 12 iunie 1995 la ora 11.oo.

Informații suplimentare se pot obține la
tel. 112220 sau 211014.

dacă vreți să cumpărați într-un mod extrem de avantajos
cu plata în rate
televizoare color, frigidere, congelatoare, mașini de spălat

ELVILA international
Expoziție
etajul I al magazinului
SUPERCOPOU
tel. 032/11.22.20, 211014

Depozit: Str. Grăniceri nr. 3-9 (depozile COMAT-în spatele Unității de Grăniceri Manta Roșie)
PROGRAM DEPOZIT: zilnic 9.00-17.00, sîmbăta 9.00-13.00.

STAYER
electropompă
Pl 800
Putere 800 W
Debit 5mc/h
Greutate 4,8 kg
NOU
STOC LIMITAT
ALFA CIVIC
Șos. Națională 198, bl. B,
sc. A, et. 7, ap. 26
CP 765, CP 3
6600 Iași, România
Tel./Fax (40)-32-13.76.13
unelte ▪ scule ▪ dispozitive ▪ accesorii ▪ aparate electrice ▪ instalații ▪ adezivi ▪ coloranți ▪ abrazivi

NEW BUSINESS TO BUSINESS advertising company BB/AC
Societate specializată
INSCRIPȚIONĂM
PIXURI
Culori și forme deosebite
Calitate excepțională
Telefon
230060, 144776,
dl. Adrian Rusu

MONITORUL FINANCIAR

Încercare de modernizare a SNCFR

Austria va închiria României garnituri de tren pentru transporturile internaționale de mărfuri

La Conferința Europeană a Miniștrilor de Transport, care a avut loc recent la Viena, ministrul român al Transporturilor, ***Aurel Novac***, a primit asigurări din partea omologului său austriac, ***Viktor Klima***, privind colaborarea în domeniul transportului combinat. Partea austriacă va închiria, pentru început, una sau două garnituri de tren cu roți speciale, destinate transportului combinat. Astfel, se vor putea realiza trasee între punctele de trecere a frontierei de la Arad, Oradea, Timișoara, cu legătură București-Progresu și, mai departe, cu Kaspician (Bulgaria) spre Turcia, Iran, Irak, informează Serviciul de presă al Ministerului Transporturilor. Un al doilea traseu va lega București-Progresu de portul Constanța și, cu feribotul și RO-RO, spre Samsun și Trabzon (Turcia).

O nouă investiție străină

În România se produc ornamente interioare pentru automobile Mercedes

Societatea mixtă româno-germană Rolem, producătoare de ornamente din lemn nobil pentru automobile Mercedes, a fost inaugurată oficial ieri la Codlea. Producția efectivă a început în luna octombrie 1994, prin fabricarea de ornamente din lemn pentru automobile Mercedes-Benz clasa C, urmînd ca, începînd cu sfîrșitul lunii iunie a.c., să se producă și pentru autoturisme clasa E. Hotărîrea de a înființa o linie de fabricație în România face parte din programul firmei Mercedes Benz de reducere a costurilor de producție. Firma Rolem este o societate mixtă, înființată în urma cooperării dintre firmele germane Holzindustrie Bruchsal (aparținînd concernului Daimler-Benz AG) și Behr Holzindustrie Wendlingen, împreună cu "Grupul Țiriac" din România.

Cresc prețurile programelor pentru calculatoare

Prețul pachetului software Windows '95 va fi de 109 $

Prețul de vînzare al viitorului sistem de operare a computerelor Windows '95, care urmează să fie lansat oficial în luna august a.c., a fost estimat la 109 dolari, au anunțat vineri surse ale companiei producătoare, Microsoft, citate de REUTER. Un purtător de cuvînt al cunoscutei firme a precizat că acest preț, care include și adaosul comercial, ar putea chiar să scadă dacă noul produs va fi vîndut în foarte multe exemplare chiar din primele zile, după cum estimează unele studii de piață. Anunțînd numai prețul de desfacere, Microsoft a lăsat deschisă opțiunea de a-și fixa propriul preț de producție la o valoare de sub 100 dolari. Lansarea Windows '95, care va avea loc pe 24 august, va fi cel mai mare eveniment de acest fel din întreaga istorie a informaticii mondiale, iar analiștii apreciază că programul va fi vîndut în 20 milioane exemplare în primul an.

Cursul de referință al BNR valabil pentru 12.06.1995

1 USD = 1948 lei

1 DM = 1376 lei

Cursul de schimb al principalelor valute valabil pentru data de 9.06.1995

Casele de schimb valutar	Dolar SUA		Marca germană	
	C	V	C	V
Banca Agricolă (tel. 112627)	2000	2050	1425	1475
Banca Română pentru Dezvoltare (tel. 211340)	1955	2021	1382	1428
Banca Dacia Felix (tel. 145125)	2000	2150	1400	1520
Credit Bank (tel. 117591)	2010	2050	1435	1455
Banca Română de Comerț Exterior (tel. 211738)	1990	2040	1410,25	1445,58
Casa de schimb "Edmond" (tel. 115309)	2000	2100	1430	1500
Casa de schimb "Italian" (tel. 213123)	2030	2100	1430	1490
Casa de schimb "Higeco" (tel. 112035)	2055	2099	1450	1490

La căminul de bătrîni "Sf. Constantin" din Iași a fost amenajată o antecameră a lumii de după moarte

Cel mai impresionant și dureros de vizitat loc din căminul de bătrîni "Sf. Constantin" este salonul de femei imobilizate la pat. Aici trăiesc, mănîncă și își deapănă amintirile 13 femei cu media de vîrstă de peste 80 de ani. Multe dintre ele sînt încă limpezi la minte, în pofida vîrstei. Altele au pierdut orice contact cu spațiul și timpul, trăind doar în și din amintiri disperate. Aici bătrînețea și suferința au șters toate diferențele sociale. În paturi alăturate stau țăranca și profesoara de franceză, croitoreasa și învățătoarea, țesătoarea și casnica atinsă de alcoolism.

Majoritatea bătrînelor sînt țintuite la pat în urma unor accidente vasculare ce au dus la paralizii sau în urma unor fracturi ce nu s-au mai sudat niciodată din cauza vîrstei.

Endochia Nechiforiuc are 76 de ani. Este în cămin din august anul trecut, imobilizată la pat.

»Spre deosebire de multe din bătrînele de aici, ea are patru copii, dar care nu se interesează de soarta ei. ***"Soțul meu, înainte să moară, îmi spunea că prea mult îmi iubesc copiii și că nu e bine să le fac toate mofturile. Băieții mei nu vin să mă vadă, iar fata mă amăgește de anul trecut că vine să mă ia acasă"***, spune Endochia Nechiforiuc.

Deși bătrîna are în Suceava o gospodărie mare, cu aproape 2 hectare de pămînt și grădină, datorează căminului pentru întreținere aproape 400.000 lei.

Cînd a fost contactat, unul din băieții ei, stabilit în Suedia, a răspuns că ***"numita Endochia N. nu este în responsabilitatea lui"***. Revoltător mod de a denumi o mamă. Povestind despre copii și despre soț, Endochia N. se cufundă total în amintiri și nu-și mai dă seama unde se află.

Agafia Dăscălescu (86 ani) nu mai are absolut nici o legătură cu realitatea. A primit chiar și o poreclă - "Cobzarul" - deoarece noaptea se ridică în șezut și cîntă același vers dintr-un șlagăr demult uitat: ***"Să-mi cînți, cobzar bătrîn..."***. Cînd este întrebată cum o duce în cămin, Agafia D. îți spune că atunci cînd vin rușii trebuie să stai deoparte și să nu te bagi. Învățată cu munca, Agafia D. dă folosință mîinilor rupînd fîșii din cearșafuri și pături.

Maria Cozma are 76 de ani și încă poartă pe chip urmele unei frumuseți ieșite din comun. A fost croitoreasă și s-a internat în cămin acum 12 ani, împreună cu soțul. După numai un an, soțul a murit în urma unei congestii cerebrale. De atunci, Maria C. stă numai în pat, pe jumătate paralizată. Dar este mîndră că se poate hrăni singură, chiar dacă se mai îneacă din cauza poziției în care se află. ***"Am un frate, mai vîrstnic, care mă vizitează. N-am avut copiii mei, dar am crescut, de la opt ani, o fetiță a soțului, care a uitat de mine"***, spune Maria C.

Eugenia Ionescu (67 ani) a fost profesoară de franceză. Este domnișoară și nu are pe lume decît o soră mai mare. Cînd a venit în cămin, era vioaie și vorbea în franceză cu personalul. Acum are cancer la ficat și o stare psihică critică. Deși nu se mai poate deplasa, cîteodată face crize. În momentele de luciditate spune că vrea mai multă lumină și că știe că are o stare psihică "grea".

Singura schimbare de decor pentru aceste femei este mutarea dintr-un pat în altul. ***"Le mai schimbăm poziția de la geam la perete, pentru ca să nu fixeze permanent aceeași bucată de zid sau aceeași fărîmă de cer"***, ne-a explicat ***Mihaela Olteanu***, directoarea căminului. Anul trecut, de Crăciun, salonul a fost înfrumusețat cu un televizor color. Multe bătrîne au plîns la vederea culorilor, nu credeau că poate exista așa ceva.

Ceilalți bătrîni valizi din cămin vizitează salonul și mai aduc cîte ceva și, mai ales, vin cu informații de "afară". Bineînțeles, din cauză că trăiesc aici 13 femei, se ivesc și fricțiunile. ***"Cînd este vreme mohorîtă, poți simți starea de tensiune. Se plîng că una dintre ele vorbește prea tare sau că alta se rostogolește prin somn, mișcîndu-și patul"***, povestește Mihaela Olteanu. Dar de obicei, în salon este liniște. Deși căminul nu ar trebui să țină și bătrîni imobilizați, conducerea a hotărît ca cei ce nu prezintă probleme psihice care să tulbure liniștea comunității să fie ținuți aici. ***"În județul Iași sînt doar două cămine-spital: la Hîrlău, pentru cei cu handicap, și la Sculeni pentru cei cu cancer. Dar dacă spui cuvîntul «Sculeni» unui bătrîn este ca și cum ai abate asupra lui spectrul morții"***, explică Mihaela Olteanu. În lipsa copiilor ce ar trebui să-și îngrijească părinții, personalul căminului face tot posibilul ca ultima parte a vieții acestor femei să fie cît mai ușoară. **(Dana PAVEL)**

Maria Cozma (76 de ani) - de 11 ani nu s-a mai ridicat din pat

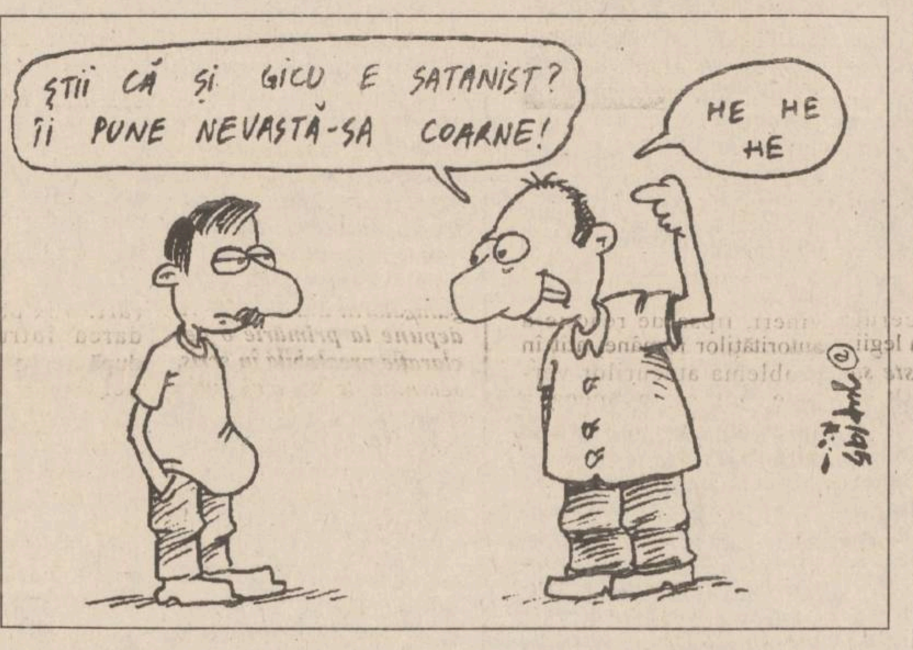
ȘTII CĂ ȘI GICU E SATANIST? ÎI PUNE NEVASTĂ-SA COARNE!
HE HE HE
Gyuri '95

După Duminica Rusaliilor

Luni începe săptămîna tuturor sataniștilor

O dată cu ziua de duminică, 11 iunie, prin păduri, peșteri și alte locuri sumbre vor începe să umble rusaliile, timp de o săptămînă. Conform tradiției populare românești, rusaliile sînt niște ființe răutăcioase care se arată uneori precum niște babe gîrbovite și care au obiceiul să zboare prin văzduh, cîte trei sau cîte șapte. De asemeni, în Săptămîna Rusaliilor, obișnuiesc să cînte și să danseze pe lîngă fîntîni, cruci, răspîntii și prin poieni. Cel care le vede sau le aude se va îmbolnăvi grav, datorită vrăjitoriilor la care rusaliile se dedau. Cea mai periculoasă zi din săptămîna rusaliilor este luni, deoarece în această zi toți cei care muncesc vor fi pedepsiți de rusalii. Pentru că rusaliile sînt niște ființe demonice, săptămîna viitoare este un prilej de mare sărbătoare printre sataniști. **(Dan FODOR)**

Mihai Moraru din Iași este acuzat că a încercat să-și omoare nevasta

■ ***în fața instanței, acesta și-a schimbat total declarațiile date la Procuratură***

Joi a început procesul intentat inculpatului ***Mihai Moraru***, de 41 de ani, din Iași, acuzat de tentativă de omor.

Prin rechizitoriu, Mihai Moraru este acuzat că a încercat să-și ucidă soția, pe ***Janeta Moraru***, aplicîndu-i o lovitură de cuțit în abdomen. Fapta a fost săvîrșită în seara de 16 decembrie 1994, după ce victima și inculpatul au consumat cîțiva litri de vin în compania unei familii prietene. După plecarea acestora, potrivit actului de trimitere în judecată, între soți a intervenit o stare conflictuală, datorită faptului că victima nu l-a lăsat pe soțul său să porționeze o tavă de pizza. În acel moment, Mihai Moraru a luat un cuțit cu lamă de douăzeci de centimetri și și-a lovit soția. Deși în faza de anchetă inculpatul, care a mai fost condamnat pentru omor, și-a recunoscut vina, în fața instanței a negat că ar fi vinovat, explicînd că, de fapt, soția sa s-a înfipt singură în cuțitul cu care avea de gînd să taie pizza. Cele afirmate de acuzat în fața instanței au fost confirmate de victimă, care a arătat că, practic, nu a avut loc nici un fel de conflict înaintea incidentului. Demn de menționat este și faptul că soția inculpatului a precizat că a fost dusă cu Salvarea la Spitalul de Urgențe abia după trei sferturi de oră după ce a fost lovită cu cuțitul în abdomen. Ea a mai adăugat că din rană nu i-a curs sînge și că și-a dat seama ceva mai tîrziu de gravitatea plăgii.

Următorul termen al acestui proces va avea loc pe data de 6 iulie. **(A.S.)**

Constantin Iacob este obstrucționat de primarul comunei Todirești - Vaslui să intre în posesia terenului

Constantin Iacob, din comuna Ipatele, județul Iași, a obținut, în urma unei hotărîri judecătorești, emisă de către Tribunalul Vaslui, prin Sentința Civilă nr. 7358 din 6.12.1994, 4,5 hectare de pămînt pe raza comunei Todirești, județul Vaslui. Intrînd în posesia actelor care îi dădeau dreptul de folosință asupra terenului, C. Iacob l-a însămînțat acum o lună cu ovăz.

Netinînd cont de hotărîrea instanței, primarul ***Constantin Titianul***, din localitatea Todirești - Vaslui, l-a susținut, tacit, pe cetățeanul Gheorghe Terenti, care a arat cele 4,5 hectare însămînțate cu ovăz aparținînd lui C. Iacob.

Conform declarației acestuia din urmă, paguba produsă prin întoarcerea arăturii se ridică la peste opt milioane de lei. Pentru tulburare de posesie și pentru paguba produsă, acesta a făcut reclamație la Parchetul Vaslui pentru recuperarea pagubelor și pentru aplicarea corectă a Legii 18. **(Viorel VATAMANU)**

Turnul de fildeș

Librăria de pe scări

vă așteaptă zilnic, între orele 10.00-18.00, și sîmbătă, între orele 10.00-14.00, în intimitatea și liniștea ei. Alegeți în tihnă cartea dorită, în librăria din Casa Conachi, bd. Copou nr. 3-5

Puteți solicita lista noutăților la telefonul 112967

Primim, de asemenea, cărți și obiecte de artă în regim de anticariat, cu plata pe măsura vînzării, în fiecare vineri, între orele 17.30-20.30

PRODUCE PENTRU DVS
MATERIAL PUBLICITAR

PRINT
PUBLICITY Center
STR. SAVESCU 3 IAȘI
TEL/FAX 032-114718

AUTOCOLANTE DIN PVC SI HIRTIE
TERMOCOLANTE
FOI SI PLICURI CU ANTET
CARTI DE VIZITA
ETICHETE
PROSPECTE
AFISE
CALENDARE
IMPRIMARI PIXURI SI BRICHETE
ECUSOANE SI LEGITIMATII PLASTIFIATE
FIRME LUMINOASE

Bonsai
Cactuși
Flori tăiate
Plante decorative de ghiveci
din Olanda

DECORA

tel. 147165, 145071
Str. I.C. Brătianu nr. 36,
(între cofetăria Opera și restaurantul CINA)
Program 8.00-20.00, duminica 10.00-16.00

INSTITUTUL EUROPEAN RTV EUROPA NOVA

ORGANIZEAZĂ

Sîmbătă, 10 iunie, ora 18,00
la Casa de Cultură a Studenților

o conferință cu tema:

ARTA DE A TRĂI

Prezintă: CRISTIAN ȚURCANU

NORD EST GROUP

STICKER AND SIGN

Reprezentant exclusiv pe MOLDOVA
STICKER AND SIGN

- AUTOCOLANTE PUBLICITARE
  - Din PVC
  - Decupaj după forma dorită
- ETICHETE AUTOCOLANTE

  Suport: Hîrtie, PVC transparent, Metalizat aur și argint, Aluminiu, Fluorescent etc
- FIRME LUMINOASE

  Neon, Litere spațiale, Casete luminoase, Copertine, Prolite, Chain Sign etc.

PRODUSE PENTRU TOATE EXIGENȚELE

NOU !!! **Numai noi vă putem oferi:**

- autocolante cu impresie de fotografie
- autocolante dublă față
- etichete autocolante în rulouri

Nu ezitați să ne contactați !
Tel. 032-211570

SFOS
FUNDAȚIA SOROS PENTRU O SOCIETATE DESCHISĂ
Str. Moara de Foc 35, 6600 Iași, România, P.O. Box 6-1356
☎ 032/252920, 252922 Fax: 032/252926 E-Mail: iasiall@iasi.soros.ro

anunță programul
SALZBURG CORNELL SEMINAR FOR PHYSICIANS

Programul constă în seminarii de o săptămînă care se vor desfășura la Salzburg - Austria pentru medicii specialiști în următoarele domenii:
- **Urologie** (15 - 20 octombrie 1995)
- **Diagnostic Imagistică** (15 - 20 octombrie 1995)
- **Ortopedie** (22 - 27 octombrie 1995)
- **Pediatrie & Chirurgie pediatrică** (5 - 10 noiembrie 1995)
- **Asistență primară:** Asistență sanitară în comunitate și în familie (10-15 decembrie 1995)

Seminariile sînt organizate de Cornell University Medical Center și sponsorizate de American Austrian Foundation, Fundația Soros pentru o Societate Deschisă și de guvernul austriac.

Condiții de eligibilitate pentru candidați:
- să fie specialiști în unul din domeniile menționate mai sus;
- să aibă pînă în 40 asni;
- să scrie și să vorbească limba engleză foarte bine;
- să aibă dorința de a transmite și celorlalți colegi din țară cunoștințele dobîndite la acest seminar;

Dosarul de înscriere trebuie să conțină:
- un formular tip (disponibil la sediile Fundației Soros pentru o Societate Deschisă);
- o fotografie 4x6 (tip pașaport)
- o copie xerox a diplomei de absolvire și a licenței de specialist;
- o scrisoare de recomandare fie de la un profesor de specialitate fie de la șeful de secție sau directorul instituției în care lucrează candidatul;
- curriculum vitae în limba engleză.

Data limită de depunere a dosarelor este 30 iunie 1995.

Testul de limbă va avea loc la data de 9 iulie 1995, ora 10,00, la Universitatea de Medicină și Farmacie București, amfiteatrul mare (Bd. Eroilor Sanitari 8).

Pentru informații și formulare vă rugăm să contactați unul din sediile Fundației Soros pentru o Societate Deschisă, zilnic, între orele 14,00 - 17,00:

BUCUREȘTI - Calea Victoriei 155, bl. D1, sc. 7, et. 3; tel. (01)6591321 sau 6597427 .
CLUJ - str. Galaxiei 1A; tel./fax (064)194082 sau 194064.
TIMIȘOARA - str. Semenic 10; tel./fax (056)192493.
IAȘI - str. Moara de Foc 35, et. 7; tel. (032)252920 sau 252922- Coordonator: Maria Scripa
ARAD - Str. Decebal 2-4, cam. 10; tel. 126315.

MONITORUL NAȚIONAL

O modalitate de salvare a monumentelor

UNESCO va aloca 150.000 dolari pentru proiectele din România

UNESCO va aloca 150.000 dolari pentru trei proiecte în desfășurare în România, a informat vineri directorul general al organizației, ***Frederico Mayor***, la finalul vizitei sale de trei zile în țara noastră. UNESCO va oferi cîte 50.000 dolari pentru lucrările de definitivare a Bibliotecii Universitare din București, pentru un studiu istoric la Grotele de la Movile și pentru protejarea ecosistemului Deltei Dunării, a precizat Mayor. Directorul general al UNESCO a sosit în România la invitația Guvernului român, vizitînd cu această ocazie mai multe monumente istorice și naturale din țara noastră. El s-a deplasat, joi, în Delta Dunării, monument natural aflat pe Lista Patrimoniului Mondial, elaborată de UNESCO.

Recurs respins

Magistrații nu au fost de acord cu punerea în libertate a lui Marcel Ivan

Tribunalul București a respins, joi, recursul declarat de ***Marcel Ivan*** împotriva prelungirii arestului său de către Judecătoria sectorului 4. Această instanță a dispus, în urmă cu cîteva zile, prelungirea mandatului de arestare pentru fostul președinte al "Credit Bank" cu încă 30 de zile, pentru bancrută frauduloasă și nerespectarea regimului de acordare a creditelor. Marcel Ivan a fost arestat la 7 ianuarie a.c., sub aceste acuzații, la care s-a adăugat aceea de luare de mită. La sfîrșitul lunii mai a.c., prin rechizitoriul întocmit de Parchetul General, Marcel Ivan a fost trimis în judecată la Tribunalul București.

Cerveni rămîne tot mai singur

Patru senatori și-au anunțat demisia din PNLCD

Senatorii ***Sabin Ivan, Maria Matilda Țețu, Dumitru Călueanu*** și ***Adrian Popescu Necșești*** și-au anunțat oficial, vineri, în plenul Senatului, demisia din PNLCD. Ei vor activa în Parlament în calitate de senatori independenți, membri ai grupului parlamentar liberal. Declarația a fost citită, în numele celor patru demisionari, de senatorul Sabin Ivan.

Preziceri optimiste

Premierul Nicolae Văcăroiu a estimat pentru luna iunie o rată a inflației de 3,5%

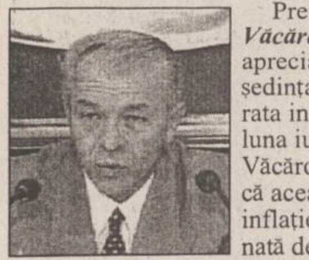

Premierul ***Nicolae Văcăroiu (foto)*** a apreciat vineri, la ședința de Guvern, că rata inflației va fi în luna iunie de 3,5%. Văcăroiu a declarat că această creștere a inflației este determinată de recentele majorări ale prețurilor. Premierul a prezentat o informare asupra evoluției principalilor indicatori macroeconomici pentru primele cinci luni ale anului. Rata medie a inflației a fost în perioada menționată de 1,4%, iar producția industrială a crescut cu 9,6% față de perioada similară a anului 1994.

O bombă dezamorsată

"Evenimentul zilei" cedează presiunilor puterii

În ediția de joi a ziarului ***"Evenimentul zilei"*** se anunța apariția unui material de senzație referitor la matrapazlîcurile maimarelui peste vămile românești, colonel ***Mihai Pînzariu***. Vineri dimineață, mare surpriză: ***"Evenimentul zilei"*** nu a apărut în Capitală decît într-un tiraj de cîteva mii de exemplare, fără să conțină însă respectivele dezvăluiri. Întrebînd la conducerea ziarului, ni s-a spus că este vorba de o pană de hîrtie. Surse din interiorul cotidianului, care au ținut să-și păstreze anonimatul, au afirmat însă că joi seara s-au primit telefoane "de sus" care au blocat respectivul articol, ce conținea anumite date de senzație. Acest episod încheie o săptămînă neagră pentru presă, ținînd cont că la începutul ei, șapte jurnaliști de la ziarele bucureștene au fost anchetați de Parchetul General, alți doi au fost agresați de persoane necunoscute, iar joi, o tînără reporteră de la ***"Adevărul"*** a fost agresată de "revoluționari" la ieșirea din Parlament, din cauza unui articol apărut în urmă cu două zile. **(Lucian GHEORGHIU)**

La Cluj continuă judecarea lui Ioan Stoica

Gheorghe Funar refuză să participe la procesul CARITAS

■ *el declară că nu are sens să intre "într-un joc pe care l-au făcut alții"*

Ieri, la Cluj a avut loc cea de-a patra înfățișare în procesul intentat lui ***Ioan Stoica***. Surse oficiale ne-au informat că a fost audiată doar ***Maria Hurducaș***, director economic al Primăriei Cluj. Nu s-au prezentat, deși au fost citați a treia oară, primarul Clujului, ***Gheorghe Funar*** *(foto)*, și patronul S.C. "G. Impex" S.R.L., ***Petru Ghiran***. Anterior, Gheorghe Funar declarase că nu are sens să intre ***"într-un joc pe care l-au făcut alții"***, întrucît procesul nu a fost intentat de Primărie. Procurorul ***Viorel Găzdac*** a anunțat, ieri, că renunță la depoziția primului Clujului, considerînd că aceasta este ***"neconcludentă pentru elucidarea cauzei"***. Procurorul a cerut condamnarea lui Ioan Stoica pentru următoarele infracțiuni: înșelăciune, cu consecințe foarte grave, în dauna avutului privat; bancrută frauduloasă; fals intelectual. Patronul "Caritas"-ului a fost acuzat că a folosit în interesul societății sale circa 91 milioane lei (proveniți din donațiile făcute de depunători pentru Primăria Cluj) și că a omis înregistrarea în actele contabile ale magazinului "La Grand" a împrumutului de 137 milioane lei, făcut de la Petru Ghiran.

Ioan Stoica a afirmat în fața completului de judecată că are conștiința curată și că deține soluția de încheiere "decentă" a circuitului Caritas, dar că, pentru aceasta, ar trebui să fie pus în libertate. Apărarea a pledat pentru achitare.

Sentința va fi pronunțată pe 16 iunie, a anunțat președintele completului de judecată, Ulpiu Maniu. **(Mirela ANTONIU)**

Pregătiri electorale

PSDR crede că Guvernul va debloca legile importante în preajma alegerilor

Guvernul nu este demn să rămînă în funcție, a declarat, vineri, ***Smaranda Dobrescu***, deputat PSDR, evidențiind faptul că Executivul nu și-a îndeplinit angajamentele luate la începutul guvernării. Dobrescu a remarcat că o serie de legi au fost blocate, ceea ce determină un centralism excesiv, absența restructurării sectoriale și lipsa unei legislații corespunzătoare în domeniul proprietății și al protecției sociale. Printre actele legislative blocate de Executiv se numără Carta europeană a autonomiei locale, amendamentele la Legea nr. 69, a administrației locale, Legea finanțelor și bugetelor locale. Absența acestor legi permite existența unui centralism excesiv. Domeniul proprietății necesită îmbunătățiri din punctul de vedere legislativ, a spus Dobrescu, menționînd că Guvernul refuză modificarea Legii nr. 27 (care stabilește nivelul chiriilor în spațiile comerciale și care afectează mai ales pe micii întreprinzători), a Legii impozitului de profit și a Legii fondului funciar. În plus, Guvernul încearcă să ocolească angajamentele luate față de FMI, nu aplică legea falimentului și a elaborat "cea mai dură" lege pentru investitorii străini, impunîndu-le un prag de 50 milioane dolari. În ceea ce privește protecția socială, Cartea albă a asigurării sociale, elaborată de Guvern, prevede o lege de protecție socială complexă, o lege-cadru a pensionării, modificarea legii pensionării anticipate (care acum are doar 1.000 de beneficiari), dar și aceste acte legislative sînt blocate. În opinia Smarandei Dobrescu, Guvernul va încerca să cîștige alegerile locale, lipsind administrația locală de bugetele necesare. În preajma alegerilor generale, Guvernul va propulsa legea asigurărilor sociale de sănătate și legea pensionării anticipate, ca să-și asigure susținerea unei cît mai mari părți a populației, a precizat Smaranda Dobrescu.

UDMR cere autorităților stoparea atacurilor naționaliștilor români

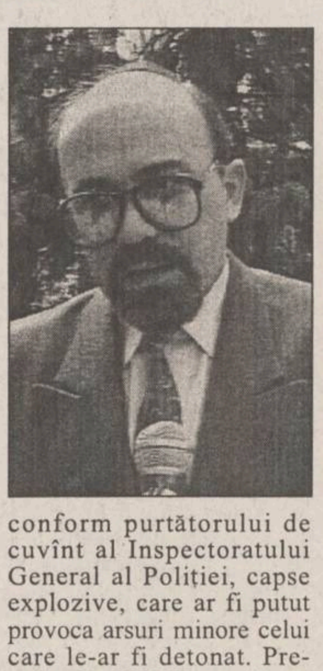

Liderul Uniunii Democratice a Maghiarilor din România a cerut, vineri, autorităților române să intervină pentru a stopa atacurile naționaliștilor împotriva reprezentanților minorităților. ***"Adresăm pe această cale cererea ca organele competente ale statului să intervină pentru a pune capăt manifestărilor naționalist-șovine, ațîțării la ură și amenințărilor"***, se arată într-un comunicat semnat de președintele Uniunii, ***Marko Bela (foto)***. În ultimele săptămîni, partidele coaliției guvernamentale și chiar formațiunile Opoziției au criticat cererile de autonomie ale etnicilor maghiari, formulate la Congresul IV-lea al UDMR. Lideri ai PRM și PUNR au cerut chiar scoaterea în afara legii a organizației ***"teroriste și paramilitare"*** UDMR și expulzarea conducătorilor acesteia. În plus, în ultimile zile, au fost primite cinci colete - capcană, conținînd imitații de bombe - două pe adresa UDMR, două pe cea a Federației Etnice a Romilor și unul pe adresa președintelui Forumului Democrat German. Trei din aceste colete conțineau, conform purtătorului de cuvînt al Inspectoratului General al Poliției, capse explozive, care ar fi putut provoca arsuri minore celui care le-ar fi detonat. Președintele UDMR a criticat, vineri, lipsa de reacție a autorităților române, atît în problema atacurilor verbale, cît și în aceea a amenințărilor. ***"În loc să mobilizeze organele competente pentru a stopa valul de discursuri antiminoritare, pline de ură, discursuri menite a ațîța tensiuni interetnice, Guvernul apreciază aceste luări de poziție ca «normale și responsabile»"***, afirmă Marko Bela.

Puterea de la Chișinău încearcă să limiteze întrunirile publice

■ ***măsura este luată în urma marilor manifestații studențești din primăvara acestui an***

La data de 7 iunie a.c. Parlamentul de la Chișinău a adoptat în prima lectură proiectul de lege cu privire la organizarea și desfășurarea întrunirilor - reacție a agro-socialiștilor la manifestațiile stradale ale studenților - ce include un șir de restricții care contravin Constituției, fiind și mai anti-democratice decît legile defunctei URSS.

Dat fiind că argumentele opoziției nu au fost luate în considerație de majoritatea parlamentară, deputatul ***Sergiu Burcă*** semnalează, în publicația ***"Țara"***, cîteva dintre prevederile abuzive ale acestei legi și anume: Articolul 4(1) stipulează că întrunirile pot fi organizate de ***"cetățenii Republicii Moldova cu capacitate de exercițiu*** (sic!) ***care au atins vîrsta de 21 de ani"*** (peste tot în lume - 18 ani). Articolul 8 stabilește locul desfășurării întrunirilor: ***"Sînt interzise întrunirile în imediata apropiere (stabilită prin decizia Primăriei) a Parlamentului, reședinței președintelui republicii, sediilor Guvernului, organelor..."*** (conform acestei legi, o întrunire publică ar putea să se desfășoare în afara localităților). Articolul 9 limitează timpul desfășurării întrunirilor "Între orele 10 și 17". Articolul 10 presupune efectuarea unui control al actelor de identitate ale participanților la întrunire, fapt nemaiîntîlnit nici sub cele mai crunte regimuri. Articolul 11 stipulează: ***"Organizatorul întrunirilor va depune la primărie o declarație prealabilă în scris, semnată de nu mai puțin două persoane, cu cel puțin 30 de zile (!) înainte de data întrunirii. (...)***

Declarația prealabilă trebuie să conțină: 1) denumirea sub care este cunoscut grupul organizatoric, scopul întrunirii; 2) forma desfășurării și conținutul întrunirii..."

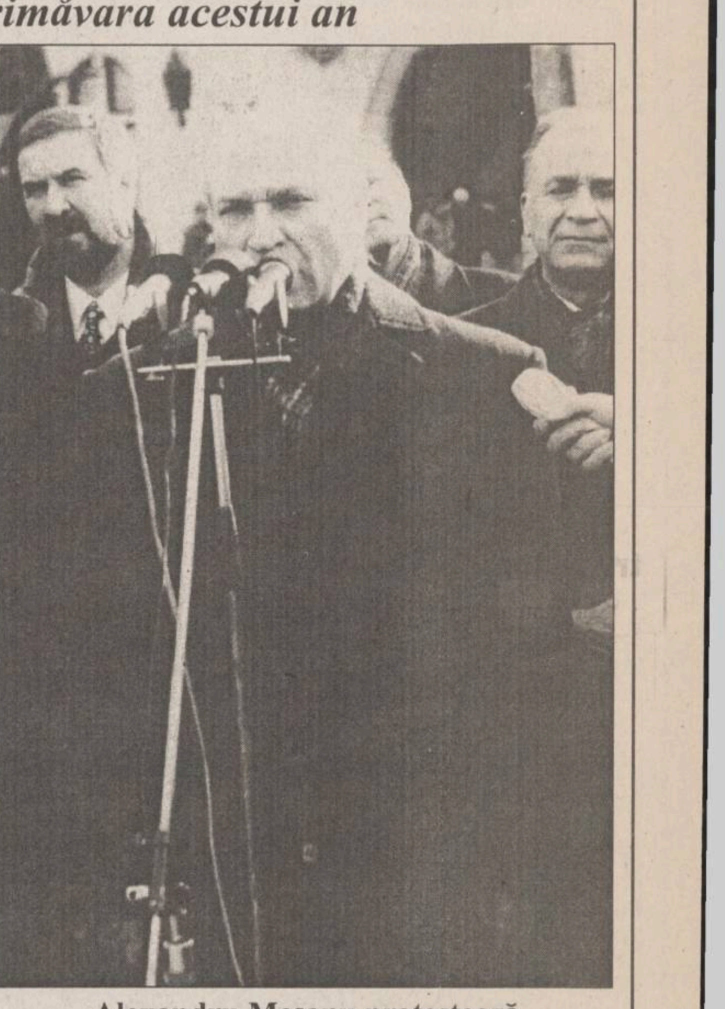

Alexandru Moșanu protestează împotriva încălcării dreptului constituțional de liberă întrunire

Toate acestea, precum și o serie de alte prevederi oferă organelor administrației publice un larg spațiu de manevră pentru a îngrădi cu desăvîrșire dreptul cetățenilor la întruniri prin: refuzul de a acorda autorizație sub pretextul că ***"poate fi încălcată securitatea de stat sau cea publică"*** (art. 13, p,2); suspendarea întrunirii, dacă după acordarea autorizației ***"apar circumstanțe noi în urma cărora întrunirea nu poate fi desfășurată"*** (art. 16); întreruperea întrunirii de către factorii de decizie de la primărie și alte organe de drept, care pot cere în orice moment organizatorului să ***"închidă întrunirea"*** sau să o ***"închidă"*** ei înșiși ***"din inițiativă personală"***.

"Avînd în vedere faptul că actuala Constituție stipulează clar dreptul la libertatea întrunirilor (art. 40), iar Codurile penal și civil prevăd sancțiuni pentru încălcarea ordinii publice, considerăm că acest proiect de lege trebuie să fie retras de pe ordinea de zi a sesiunii Parlamentului" - arată sursa citată. Deputatul ***Alexandru Moșanu*** și-a încheiat astfel alocuțiunea în legislativ: ***"În cazul în care va fi adoptată această lege, Parlamentul va pune în desagii delegației Republicii Moldova, care va pleca la Strasbourg, un produs poluant, ce ar putea strica aerul în Consiliul Europei"***. (Vlad VLASE)

Liderul PRM vede dușmani peste tot

Vadim cere serviciilor secrete "demascarea" lui Adrian Severin

C.V. Tudor (foto) a cerut, vineri, în conferința de presă a PRM, ca serviciile secrete din România să prezinte "lămuriri publice" referitor la cine se află în spatele acțiunilor la Consiliul Europei ale deputatului PD ***Adrian Severin***. Liderul PRM l-a caracterizat pe Severin ori ***"dezechilibrat mintal"***, ori ***"agent al unor interese străine"***, pentru inițiativele sale împotriva Turciei și, mai recent, a Italiei. Vadim Tudor a prezentat proiectul Declarației 240 a CE, înaintată în 12 mai 1995, în plenul Adunării Parlamentare, semnată de numai patru parlamentari, prin care se cere declararea orașelor Genova și Veneția ca orașe-stat. În opinia lui Vadim, Adrian Severin urmărește ***"federalizarea Italiei"***, lucru pe care ar putea să îl inițieze și în cazul României. Explicațiile oferite ulterior de deputatul PD ***Cristian Rădulescu***, potrivit cărora doi dintre cei patru inițiatori ar fi membri ai ***"Ligii Nordului"***, partid de guvernămînt în Italia, sînt considerate de Vadim drept ***"scuze fără acoperire". "Dacă italienii au extremiștii lor, cum și noi avem UDMR-ul nostru, nu trebuie să ne raliem cu aceștia"***, a mai afirmat liderul PRM. Liga Nordului, partid aflat la guvernare în Italia, condus de Umberto Bossi, are fief-ul electoral în cele două orașe și are drept unul din principalele obiective federalizarea Italiei, pe motivul discrepanțelor economice între nordul și sudul acestei țări. Adrian Severin, membru al Delegației române la CE și vicepreședinte al Grupului socialist al Adunării Parlamentare, a semnat, alături de cei doi parlamentari ai Ligii Nordului, inițiativa de declarare a orașelor Genova și Veneția drept zone cu statut special. Pentru acest lucru, Severin a fost criticat dur și de șeful Delegației române la CE, senatorul PDSR ***Florin Rădulescu-Botică***.

"Problema este ca societatea să se decidă asupra obiectivelor și intereselor sale naționale"

■ ***interviu cu deputatul PL'93 de Iași Dan Florin Trepcea***

Partidele de opoziție, din afara CDR, au depus o moțiune simplă referitoare la problema integrării euro-atlantice. Avînd avizul favorabil din partea Comisiei de Politică Externă a Camerei Deputaților, ea va fi dezbătută luni, în plenul acestei Camere. Am solicitat o serie de lămuriri referitoare la această problemă deputatului de Iași, din partea PL '93, Dan Florin Trepcea, membru al Comisiei de Politică Externă a Camerei Deputaților.

- Care este, de fapt, miza principală a acestei moțiuni introdusă de o serie de partide din Opoziție și care urmează să fie dezbătută luni în Parlament?

- Miza moțiunii de luni este aceea privind direcția în care va evalua societatea românească în următorii ani. Pentru că este evident că după 1989 au avut loc transformări radicale nu numai în cadrul statelor foste comuniste, ci și în cadrul relațiilor dintre ceea ce exista înainte în interiorul acestui bloc sovietic și blocul țărilor din NATO. Dacă în această perioadă nu vom fi capabili, pînă se reașează noile structuri de forțe, să ne găsim o orientare care să fie convenabilă intereselor noastre naționale, atunci cred că această evoluție negativă se va vedea foarte repede. Eu cred că aceasta este principala miză, aceea a stabilizării definitive a României în zona țărilor democratice. Problema este și ca societatea să poată să decidă singură asupra obiectivelor și intereselor sale naționale.

- Un studiu recent, publicat de o revistă franceză, analizînd politica externă a țărilor est-europene, vorbea de o ambiguitate a puterii din România, în legătură cu orientarea în politica ei externă. Referitor la relațiile cu fostele țări sovietice, se dădea acolo exemplul, sesizat de analiștii politici, unei îndulciri bruște a relațiilor cu Moscova în momentul în care în Ucraina a cîștigat alegerile prezidențiale un filorus. Pînă unde credeți că poate merge această ambiguitate, acest joc la două capete, și care ar putea fi riscurile?

- Acest joc poate merge pînă la sfîrșit. Cred că cea mai mare catastrofă ar fi ca anumiți lideri politici din motive de oportunism, de păstrare a propriilor poziții, să devină prietenoși față de țări care au interese contrare națiunii române. Eu nu cred că se poate vorbi de realizarea intereselor naționale în CSI. Cred că România trebuie să se integreze într-o structură care să-i garanteze în primul rînd integritatea teritoriului, securitatea și stabilitatea democratică. Or, dacă România ar face parte dintr-o altă zonă geopolitică, iar, de pildă, Ungaria dintr-o altă alianță, cred că am avea mari dificultăți în a consolida actuala structură și componență a statului român. Pentru că eu n-aș mai vedea atunci în minoritatea maghiară din România un partener care să stea liniștit și să aștepte integrarea sa în lumea slavă.

Cred că ne-ar aștepta mari dificultăți într-o astfel de ipoteză. Pe de altă parte și visul nostru de reîntregire națională nu va fi niciodată realizat. Deci este evident că singura noastră șansă este integrarea în spațiul euro-atlantic, unde există prosperitate economică, unde există stabilitate fără ca neapărat asta să presupună o relație de adversitate cu Rusia sau cu țările din CSI.

Deci, jocul, într-adevăr, poate merge pînă la capăt în funcție de interesele politicienilor care astăzi compun majoritatea parlamentară. Problema este că România aparține tuturor nu numai lor. Ca urmare, cred că în primul rînd cetățenii, societatea românească trebuie să-și spună punctul de vedere și să ia o decizie pe care apoi politicienii să o pună în practică, nu politicienii să inducă o decizie pe care apoi să o suporte întreaga națiune. *(va urma)* **(A consemnat Pavel LUCESCU)**

A apărut nr. 22/8 iunie 1995, al revistei

SUPLIMENT LEGISLATIV
SUPLIMENT AVIATIC

Capital

Săptămînal economic și financiar

○ **Curtea de Conturi scarmănă particularii**
Temuta instituție ar vrea să controleze tot ce mișcă-n țara asta

○ **Vitalie Belousov: "Soluția este să producem în România și să vindem în Occident"**
Renumitul inventator, care a adus României 200 miliarde lei, afirmă că singurul premiu în bani pe care l-a primit a fost de 2.000 de dolari

○ **Milionarii se întrec pe terenul de fotbal**
Trei oameni de afaceri dezvăluie de ce investesc în sportul rege

○ **Credite bancare pentru persoane fizice**
Condițiile impuse de bănci pentru acordarea împrumuturilor

○ **Capital Club**
Anunță distribuirea legitimațiilor de membru pentru abonații din București

INSTITUTUL EUROPEAN PENTRU COOPERARE CULTURAL ȘTIINȚIFICĂ IAȘI

str. Cronicar Mustea nr. 17
6600, Iași
tel. 032/127311
fax. 032/ 230197

Institutul European Iași dispune de o tipografie modernă cu posibilitate de tipar clasic și offset și de o dotare cu tehnică de calcul specifică activităților de editare, grafică și reclamă computerizate.

Serviciile oferite de Institutul European Iași prin departamentele de profil sînt:

- grafică publicitară
- imprimare tipografică (formulare tipizate, etichete pentru ambalaje individuale și colective în 1-6 culori, autocolante, prospecte, pliante și mape publicitare, cataloage de produse, calendare, broșuri, cărți, ecusoane și alte tipărituri plastificate pînă la format A3 etc).

Programul cursurilor de vară organizate de

BURSA MOLDOVEI

20-23 IUNIE "Comerțul bursier" - pentru managerii societăților comerciale din producție și comerț.
- Număr de locuri: 25
- Taxa de participare: 180.000 lei/persoana

1-6 IULIE - Curs de comerț internațional
- Număr de locuri: 20
- Taxa de participare: 140.000 lei/persoana

10-17 IULIE - Curs de brokeri
- Număr de locuri: 20
- Taxa de participare: 180.000 lei/persoana (incl. TVA)

Se asigură manuale de curs, suport video, simulare pe calculator.

Relații și înscrieri la sediul BURSEI, Piața Unirii nr. 5, tel. **032/211118** sau **211808**.

BURSA MOLDOVEI SA
Piața Unirii, nr. 5,
tel./fax 032.211808, 212050

primește înscrieri pentru

ȘEDINȚA DE LICITAȚIE CU OBIECTE DE ARTĂ

în fiecare marți și joi,
între orele 10,00 - 13,00,
la sediul din
Piața Unirii nr. 5
(fostul sediu al OJT Iași).

Telefon
211808, 212050.

BURSA MOLDOVEI SA
Piața Unirii, nr. 5,
tel./fax 032.211808, 212050

OFERA
- *Pastă de tomate, conc. 25%, în cutii metalice de 3 și 9 kg*
- *Ulei floarea soarelui vrac și la sticlă de 1/2 litru*
- *Preparate din carne*
- *Conserve din carne și preparate din carne*
- *Băuturi alcoolice (vodca, rom, lichioruri)*
- *Țigări "CARPAȚI"*
- *Pantofi de damă și bărbătești*
- *Mobilier tapițat*
- *Telefoane și centrale telefonice-SIEMENS*
- *Lăzi și vitrine frigorifice daneze*
- *Boltari (cărămidă din zgură)*
- *Ferotitan, bulgări, conc. 40%*
- *Uleiuri tip CASTROL, CARRIER, PENNZOIL*
- *Mașini electrice portabile*

Relații la sediul BURSEI sau tel./fax 032.211808, 212050

EDITORIAL

A început campania electorală

Cristian RACU

De cîteva zile, emisiunea de "Actualități" de la orele 20,00, de pe canalul unu al Televiziunii Române, are în fiecare seară o serie de invitați speciali care, fără a fi măcar chestionați de redactorii care prezintă știrile, expun într-o manieră mai mult decît părtinitoare o serie de puncte de vedere ale Președinției sau Guvernului pe marginea unor evenimente care nu sînt de strictă actualitate. Persoanele respective nu fac altceva decît o propagandă gratuită instituțiilor pe care le reprezintă la o oră de maximă audiență.

Explicația acestor apariții bizare în timpul uneia dintre cele mai urmărite emisiuni a TVR, precum și tonul tot mai lingușitor al reportajelor care prezintă activitatea partidelor proguvernamentale nu poate fi decît una. Puterea a declanșat campania electorală. Poate pentru mulți acest lucru ar părea absurd, avînd în vedere că premierul Nicolae Văcăroiu și președintele Ion Iliescu au afirmat cu hotărîre că nu trebuie ca partidele să se grăbească, întrucît alegerile se vor ține abia în 1997. Totul nu a fost decît praf aruncat în ochii electoratului. Nu există o altă explicație pentru vizita președintelui la Timișoara, unde nu a făcut altceva decît să testeze pulsul alegătorilor. Cum altfel s-ar explica modul tendențios în care membrii P.D.S.R. prezintă, la fiecare conferință de presă, evenimentele minore, de zi cu zi, cărora nu ezită să le aplice eticheta de uneltiri ale Opoziției împotriva intereselor statului.

Îngrijorător pentru acest context este faptul că Opoziția, deși s-a mișcat ceva mai bine decît în 1992, a fost din nou prinsă pe picior greșit. În pofida faptului că principalele partide care se opun actualei coaliții guvernamentale și-au organizat reuniuni ale conducerilor de la centru și din teritoriu pentru a stabili strategiile pentru viitorul apropiat sau mai îndepărtat, cu excepția P.A.C., P.D.(F.S.N.) și U.D.M.R., nimeni nu știe exact ce dorește de la viitoarele alegeri locale, parlamentare și prezidențiale. În P.N.Ț.C.D. încă mai există dispute legate de succesiunea în funcția de președinte al partidului, liberalii nu au reușit să-și strîngă rîndurile din cauza încăpățînării liderilor P.N.L.C.D. și P.L.'93, iar social-democrații domnului Cunescu par a fi pierdut definitiv legătura cu alegătorii.

De partea cealaltă, în pofida unității afișate la lucrările Parlamentului, "Patrulaterul roșu" are toate șansele să se dezintegreze rapid, întrucît Partidul Democrației Sociale din România pare a fi ferm hotărît să nu mai continue colaborarea cu P.R.M., P.U.N.R. și P.S.M. pentru încă un mandat. Această iritare a P.D.S.R. față de partenerii de guvernare a ieșit în evidență tot mai mult în ultima vreme, concretizîndu-se prin atacuri tot mai fățișe la adresa P.U.N.R. ori P.R.M., pe care le-a acuzat de extremism, dar, și P.S.M., pe care îl acuză de propagandă demagogică.

În aceste condiții, este foarte probabil că viitoarele alegeri vor fi prefațate de o campanie electorală prelungită, marcată de numeroase acuze între toți competitorii indiferent de alianțele politice existente în momentul acesta. ■

CAFEAUA DE DIMINEAȚĂ

Librăria, templu al spiritului - crezul "incomodului" Ilie Dodea

Aurel LEON

Cine ar fi crezut, cine ar fi putut bănui că viața lui Ilie Dodea, acest bărbat aparent robust, cu zîmbet înțelegător pe buze și cu vorbă înțeleaptă, atîrna doar de un fir de păr? Cine ar fi crezut că omul acesta, deși știa adevărul, sau tocmai fiindcă era obișnuit cu suferința, își formase o anumită atitudine în fața vieții, o filosofie a sa, coaptă în lungile incertitudini din clinici și verificată în atît de bogata-i activitate de profesor și director de instituții. Pe unde călca, înnobila locul. Dacă ar fi să evaluăm numai trecerea lui pe la Școala interjudețeană de partid - Iași și pe la Centrul de librării Iași, am observa că Ilie Dodea și-a pus îndrăzneț amprenta pe realizări deosebite, schimbînd fericit aspectul spiritual și material al unităților. "Ori scrie, ori săvîrșește ceva despre care să se scrie", ne sfătuiește în volumul său de aforisme. La fel a fost conduita lui în viață. Și-a format colective atent selecționate și împreună au realizat lucruri extraordinare, animați de o energie copleșitoare. I-am ghicit formația intimă și i-am înțeles aspirațiile, de aceea i-am fost alături, luptînd chiar împotriva tovarășilor lui cu grade mari în ierarhia de partid.

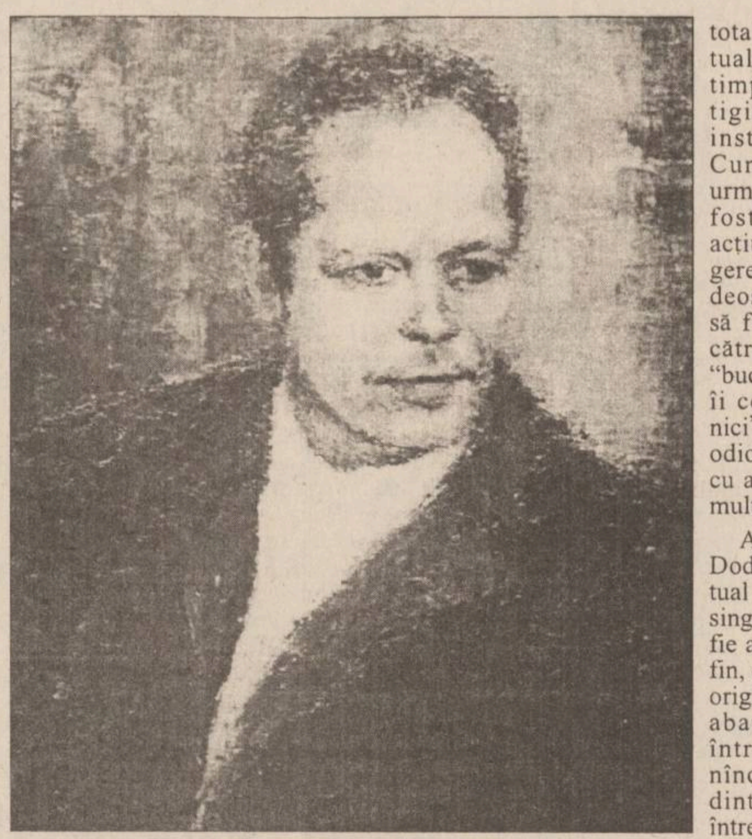

Maria Manucă - "Ilie Dodea"

Tot ce se află în actualul sediu al televiziunii, inclusiv sala de expoziții "Ștefan Dumitrescu" și aula vecină, vernisate de subsemnatul amintesc de el. Îmi aduc aminte de vernisajele la care gemea sala de ieșeni și de atenția lui Dodea pentru soția pictorului Jenică Cosmovici ca și pentru Laurențiu Sadoveanu. Afirm cu deplină convingere că, datorită lui Ilie Dodea, o serie de valori artistice uitate au fost redescoperite, iar sala botezată anume "St. Dumitrescu" era pe atunci atracția Iașului. Firește că o asemenea atitudine nu le-a plăcut activiștilor culturali. L-au "săpat" la București pînă l-au mutat la Centrul de librării Iași, o amărîtă de întreprindere, pe undeva, prin Păcurari. Ce-a reușit Dodea aici e de domeniul basmului. Integrînd librăria în circuitul locașurilor culturale, iar pe librar dorindu-l un avizat prieten al cărții, a instaurat o politică cu totul nouă. El însuși iubitor de muzică, de pictură, de literatură, a urmărit ca o librărie să fie asemeni sufletului nostru sensibilizat, un templu al totalei desfătări spirituale. În foarte scurt timp, a ridicat prestigiul librăriei și al instituției tutelare. Cunosc bine linia urmată deoarece i-am fost alături în toate acțiunile, din convingerea că asist la ceva deosebit. Era normal să fie privit pieziș de către cei din fruntea "bucatelor", pe care el îi considera "culturnici". Și cu cît era mai odios unor "tovarăși", cu atît îl admiram mai mult.

Aceasta fiindcă Ilie Dodea era un intelectual care se construise singur. Cum reușise să fie atît de manierat, de fin, de om cu stofă? La origini, a fost un copil abandonat, aruncat într-o rîpă să-l mănînce cîinii. Provine dintr-un cătun situat între două sate de lingurari și lăutari. A fost găsit de niște ciobani, lihnit, în comă. Colegii de la școala profesională și-l amintesc că era ca vai de capul lui, dar ager la învățătură. Sîmbăta se învoia și pleca acolo, în satul lui, să facă parte din taraf pentru nunți sau hore. Se întorcea luni mort de oboseală. În asemenea condiții a învățat și manifesta atît gust estetic, încît contrasta cu restul colegilor activiști. Ce a făcut Dodea din "Casa cărții", cu sala pentru așa-numitul "divan al librarilor", cu fresce, și sală de expoziții! La fel a procedat cu cele mai mărginașe librării, de la capătul Păcurarilor sau al Nicolinei, transformate în adevărate vetre de cultură în aceste cartiere. Cum să fie văzut cu ochi buni de un președinte ca vestitul Păvălucă, profesor universitar, cel care declara că are sarcina să pună ordine în cultură. Pretenție la care Dodea l-a sfătuit să pună mai bine cultura în ordine.

Prim secretar era Leonard Constantin, mare iubitor de cultură. Îl ținea de rău pe Dodea. I se umpluse capul cu felurite istorii. Cînd s-a convins că omul acesta nu urmărește cine știe ce foloase personale și, chiar nerespectînd legea, toate demersurile erau în ajutorul instituției culturale, s-a mai domolit. M-a însoțit la vernisarea "Casei cărții" și a avut cuvinte de laudă pentru realizare. Numai că Ilie Dodea n-ar fi fost el dacă nu dădea cu dezinfectant în comitetul regional!

Cred că omul acesta a cunoscut mizeria cea mai cruntă, încît i s-a impregnat în toată ființa setea de confort, de artă, de cultură. I-au rămas, ca legi ale vieții, curățenia, eleganța, ținuta. Nu le dorea atît pentru el, cît pentru oameni, pentru semenii săi. A dorit atît de mult binele colectiv încît a creat bogății și a murit sărac.

Bine că nu mai vede ce s-a ales de rețeaua de librării. Multe au dispărut, cele care au rămas sînt sufocate de buticuri apărute ca niște răni purulente pe trupul lor. Pe de altă parte, cu inițiativa lui, Dodea ar fi fost un ferment binevenit. Ochii lui inteligenți vedeau prin oameni și capul lui judeca atît de lucid! De ce, maică natură, torni elixir de cea mai bună calitate în vase atît de fragile?

Scrie Ilie Dodea într-un "comprimat" din cartea sa: "Nu mi-e teamă de moarte, ci de faptul că dincolo de viață nu voi mai putea gîndi." Un om care gîndește nu poate fi decît un incomod. Chiar așa era notat pe caracterizarea lui: INCOMOD.

Acest cuvînt spune totul despre cariera lucidului Ilie Dodea. ■

ROMÂNIA DE DINCOLO DE HOTARE - DRAMA JUDEȚELOR RĂPITE

Cernăuțenii sînt mult mai triști ca noi

Vlad VLASE

N-am fost la Cernăuți de vreo doi-trei ani, dar parcă s-a scurs o veșnicie. Și dacă eu, ca basarabean, simt acest gol în suflet - izolarea de Cernăuți și tot Nordul Bucovinei - îmi este greu să-mi imaginez ce Dor îi mistuie pe cernăuțenii refugiați de pe pămînturile strămoșești, ocupate de venetici.

De cînd îi cunosc pe descendenții exilaților bucovineni (inclusiv cei exilați în propria casă, în propriul suflet), românismul neadormit a stat la baza relațiilor noastre, întregindu-ne armonios și, în același timp, stîrnind un fel de invidie sănătoasă. Nouă, basarabenilor, ne mîngîia urechea limba lor mai dulce și mai pură. Vedeam în nord-bucovineni modelul și demnitatea de român, cu inscripția respectivă în pașaportul cu aceeași stemă a URSS pe copertă.

În ciuda sistemului odios, noi ne-am regăsit mai întîi în suflet, pentru a urma spinoasa regăsire pe harta îndurerată. Bucovinenii veneau în număr mare la studii în Basarabia și aveau și ei o oarecare invidie pe noi că, vezi Doamne, RSSM, așa cum era - colonie a rușilor - avea, totuși, propria cîrmă, propriile școli "naționale". Și le mai are... dar, vai de capul nostru, vorba lui Dabija (a nu se confunda scriitorul, redactorul săptămînalului "Literatura și arta", cu tizul său cu epoleți de general și cu suflet de fariseu, care-i mare și tare doar în umbra lui Snegur).

Aici îmi permit să fac o digresiune tragico-lirică pentru a le spulbera iluziile fraților bucovineni. Cînd așterneam aceste rînduri, la Radio-Moldova se transmitea un reportaj de la Holercani - zona de agrement a demnitarilor din vîrful piramidei politice din Basarabia. În confortul și luxul vilei sale (clădită cu sudoarea poporului sărăcit), Snegur a găsit un pretext potrivit pentru a mai ciocni o cupă de șampanie cu trădătorii neamului din stînga Nistrului. Apoi, pe rînd, au vorbit la microfon cei doi lideri ai deznaționalizării, ai actualului dezastru material și moral - Snegur și Maracuța cel bîlbîit.

Ce mostră de machiavelism! Chiar în momentul în care ambii reprezentanți ai totalitarismului comunist trîmbițau iresponsabil, în clinchetul paharelor, despre "constructivismul"... unui stat în alt stat (aceasta este opțiunea Moscovei), alături, în Rîbnița, rusofonii venetici fugăreau copiii din unica școală românească. Școala nr.12. Multe ar mai fi de spus, dar, constrîns de spațiul tipografic, rămîn de acord cu generalul Lebed (deși-l găsesc mai fascist ca Pinocet) doar în ideea că în zona Nistrului nu se va mai instaura liniștea și bunăstarea (de libertate, nici vorbă - n.n.) cît timp vor prospera pe maluri diferite doi jalnici profitori ai acelorași conjuncturi.

Ei n-au stofă nici pentru Vest, nici pentru Est, pentru că n-au o poziție rațională, pentru că, cel puțin, nu-i duce capul să descuie lacătele libertății lui Ilie Ilașcu. Ambii judecă doar cu burta, ghiftuită de plăcinte și coniac vechi...

Nu întîmplător, pornind de la problema Nordului Bucovinei am ajuns la cea a Transnistriei. Românii din aceste ținuturi sînt de două ori mai încarcerați, buimăciți, umiliți, mințiți... Cine face ca Cernăuții și Tiraspolul (în aceeași temniță se află și Ismailul, Cetatea Albă) "să stea la poarta noului, nițel mai mult"? Nu numai Kremlinul, nu numai Armata a 14-a, ci, în egală măsură, și protipendada autohtonă de la Chișinău și București, politicianismul românesc de trei parale, care macină speranța reîntregirii.

Dar să revenim la Cernăuți. Să ascultăm ce spun acești martiri (iată cuvîntul care-i caracterizează pe toți românii din afara Țării), acești oameni cu bun-simț care suferă chinuri morale și fizice, provocate de regimul și șovinismul rutean. Prima schiță pe care o voi aduce de la Cernăuți îl va avea drept erou pe Vasile Tărîțeanu, mare patriot, ziarist și scriitor, căruia i-a rămas doar sufletul, mare cît Ceahlăul (i-au răpit totul, inclusiv fiul). La întrebarea "Care dintre colonizatorii Bucovinei au cea mai mare parte de vină pentru starea de minoritate a bucovinenilor în propriile lor teritorii - polonezii, ungurii, slovacii, armenii, evreii sau țiganii?", istoricul Șt. Purici ne demonstrează că aceștia sînt lipovenii. Citām: "Primele familii de lipoveni s-au stabilit în Bucovina imediat după anexarea ei de către Austria. În 1774, cîteva familii de lipoveni s-au așezat în satul Prisaca, denumit ulterior Lipoveni. În 1780, numeroase familii de lipoveni au constituit satul Climăuți, iar mai apoi și colonia Fîntîna Albă, care mai tîrziu a devenit centrul culturii și civilizației lipovene. Deși fețele bisericești locale s-au ridicat împotriva colonizării provinciei românești cu lipoveni, împămîntenirea lor a continuat și, în 1844, numărul lor a crescut de la 75 familii la 1.966 persoane, iar la 1857 în Bucovina locuiau 2.939 lipoveni". Or, dacă în secolul trecut ei "constituiau o componentă originală a mozaicului etnic bucovinean, astăzi au transformat Nordul Bucovinei într-un "Absurdistan", expresia îi aparține lui Vasile Tărîțanu, preluată din publicația lui independentă, românească, "Arcașul". Iată ce scrie în acest ziar Vasile Dubău: "După destrămarea imperiului sovietic, partea de nord a Bucovinei n-a fost restituită României, așa cum s-a întîmplat în 1918, după căderea Imperiului austro-ungar. Așa s-au pomenit românii din lac în puț, adică la sînul Ucrainei care și-a dobîndit independența, luînd calea spre un soi de «democrație» originală, care nu apără drepturile românilor bucovineni... Actualele încercări de falsificare a istoriei românilor nord-bucovineni constituie o nouă încercare de a-i lipsi de trecut și de patrie... Acesta-i jocul iubitorilor de rele și de pămînt străin, care se simt în culmea fericirii atunci cînd își văd prada sub talpă".

De altfel, este aceeași metodă KGB-istă de rusificare și ucrainizare a fostei RSSM. Încearcă să negociezi acum cu vecina care țipă în gura mare că "orice încercare de a reexamina granițele și a retroceda teritoriile pierdute nu poate duce decît la o tragedie" (Boris Tarasiuc, prim vice-ministru de Externe al Ucrainei)!

Dar ce-i de făcut? - se întreabă, împreună cu Vasile Dubău, confrații săi Dumitru Trifoi, Vasile Bocancea, Eleonora Schipor, Emil Satco, Ion Crețu, Ștefan Costinean, Ion Posteucă, Maria Toacă, sute și mii de alți cernăuțeni cu ochii mai triști ca ai noștri. Cine le poate răspunde de ce Dumnezeu îi încearcă prin răbdare? Eu unul nu am vreo soluție decît doar, poate, postulatul marelui Iorga: "În nenorocire, de la unul să nu ceri ajutor: de la cel ce te-a nenorocit!", sau altul al lui Sartre care ne învață: "Important nu este atît ce face istoria din noi, cît ce facem noi cu ceea ce face istoria din noi". Genial și tragic paradox. ■

UNGHIUL DE TRAGERE

Infracțiunea ca drept legitim

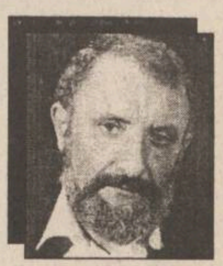

Val CONDURACHE

Statisticile ne indică, în măsura în care mai putem să credem în ele, că o treime din populația țării trăiește sub limita de sărăcie. Situația economică e, fără îndoială, catastrofală, iar sărăcia se citește pe străzi. Cu toate acestea, familiile cu adevărat disperate nu sînt atît de multe pe cîte ar putea să fie. Aceleași statistici vorbesc de o "economie subterană", un alt fel de a zice "clandestină" și îi atribuie o pondere destul de însemnată în echilibrarea bugetelor de familie.

În ultimii zece ani de comunism, salariile muncitorilor erau mizerabile, veniturile țăranilor cooperatiști, provenite din zilele muncă prestate, erau de batjocură și cu toate acestea oamenii găseau mijloace să supraviețuiască. Nici nu dramatizez, nici nu idilizez, cu atît mai puțin iau în derîdere un fenomen care nu s-a ivit din neant, nici din înclinația înnăscută a românului de a trage pe sfoară, de-a înșela, de a fura. A existat și în comunism o economie subterană, clandestină, pe care puterea a cunoscut-o, a tolerat-o, ba chiar a încurajat-o, deși a recurs și la mijloace represive pentru a o stăvili și controla. La țară se fura pe rupte, cu complicitatea organelor de partid și de stat și cu consimțămîntul tacit al miliției - al șefului de post. La lăsarea nopții, în timpul recoltei, umbre aplecate se strecurau spre cîmp de unde se întorceau cu sacii grei în spate. Legile erau așa cum erau, iar la lumina zilei, primarul, primul secretar, președintele CAP ori șeful de post nu aveau cum să dea țăranilor ceea ce li se cuvenea de fapt. Economia clandestină există numai acolo unde organismul economic real este bolnav. Cum să-i condamni pe oameni cînd numai în felul acesta puteau să supraviețuiască?

Îngrădirile ajunseseră atît de departe, încît omul nu putea să crească, pe lîngă casă, decît un număr foarte redus de animale, vite sau porci, pe care însă nu le putea comercializa decît prin contractare cu statul care oferea prețuri ridicole. Prin 1987, oamenii lăsau animalele să moară de vii la marginea drumului. În complicitate cu medicul veterinar, care-și dădea avizul de specialitate, firește, luîndu-și dreptul, animalele erau declarate bolnave și apoi sacrificate.

În întreprinderi, economia clandestină se supunea aceleiași complicități. Tot ce putea fi comercializat într-un fel sau altul era sustras. Organele de pază "închideau ochii", conducătorii instituțiilor nu interveneau decît atunci cînd se sărea calul. Meseriașul din întreprindere folosea o parte din timpul pentru care era plătit ca să lucreze pentru o mică, necăjită afacere personală: să taie un prag de lemn, să pună o pingea, să croiască un cot la o țeavă, dau exemple banale, la îndemîna oricui. Fără această economie clandestină o sumedenie de familii n-ar fi avut din ce să trăiască.

Tragedia e alta. Economia subterană a încurajat un tip de relație profund viciată, o complicitate (atunci vitală) în dispreț pentru lege și a distrus și ce mai rămăsese din simțul de proprietate. Dacă mi se ia ce este al meu (țăranii erau plătiți la cel mult un sfert din munca prestată), pot și eu să iau ce nu este al meu (chiar dacă este al statului anonim, chiar dacă disprețuiesc acest stat). Nimic nu este al nimănui. În fiecare om se instalează o conștiință a comunismului primitiv, în care proprietatea e dizolvată, nu doar trecută în gestiune colectivă. "Fiecăruia după nevoi? Ei bine, am nevoie!" Și nu era o glumă în această afirmatie: oamenii aveau nevoie, numai că forma aceasta de furt consimțit, în compensație la abuzurile statului - patron, generaliza hoția ("Mă fură statul? Îl fur și eu!"), mai mult decît atît, îl elibera pe "hoț" și de povara remușcării.

Una din cele zece porunci dispăruse: nici statul, nici Dumnezeu nu mai amenință cu pedeapsa, nici aici, nici în viața de apoi. Conflictul de la fostul IAS Bucium este doar vîrful unui iceberg. Economia subterană, clandestină va intra tot mai des în conflict cu legea și cu dreptul la proprietate. Caricatura lui Jup, din ***"Monitorul"***, în care greviștii îi acuză pe "privatizați" că nu-i mai lasă să fure și cer naționalizarea societății exprimă o stare de fapt mai mult decît dramatică. Apariția proprietății private desființează un mod de proprietate clandestin, în care fiecare se învățase că poate fura oricît, ***era dreptul lui***. Încă o dată repet: nu acuz oamenii, atîția ani furați de către stat și descumpăniți acum de lipsa de claritate a dreptului la proprietate. Deviza comunistă "fiecăruia după nevoi" nu a dus însă la echitate, ci la un tip consimțit de fraudă pe care omul nu-l mai resimte ca pe-o infracțiune, ci ca pe un drept legitim. ■

CRONICĂ TEATRALĂ

O regizoare (prea) cuminte

Dorin POPA

Deși începută abia cu cîțiva ani în urmă, cariera artistică a regizoarei Irina Popescu Boieru, de la Teatrul Național "V. Alecsandri" din Iași, nu este lipsită de spectacole semnificative. Tînăra și talentata regizoare pare a avea chiar un program al ei propriu de la care, din punct de vedere estetic, nu vrea să se abată. Așa se face că Irina Popescu-Boieru a propus, deja, scenei ieșene două spectacole cu piese de Pirandello, "Pescărușul" lui Cehov și, acum, "Timon din Atena" de W. Shakespeare. În cei cîțiva ani de exercitare a profesiei sale, Irina Popescu-Boieru a mai pus în scenă, desigur, și autori cu nume mai puțin sonore: de la Massimo Dursi la Ion Băieșu. Comedia "Bertoldo la curte", de M. Dursi, pusă în scenă de tînăra regizoare, a fost catalogată de un spirit necomplezent și zgîrcit cu laudele, cum este Ovidiu Șimonca, drept ***spectacolul-eveniment*** din ultimii ani ai Naționalului ieșean.

Cu toate acestea, Irina Popescu-Boieru are destul temei de a privi cu îngrijorare către viitorul ei artistic. De ce? Din mai multe motive. În primul rînd, pentru că, iată, cel mai bun spectacol al ei de pînă acum rămîne tot "Șase personaje în căutarea unui autor", de Luigi Pirandello, spectacol creat încă de pe băncile facultății, în vreme ce beneficia, încă, de îndrumările și sfaturile profesorilor de la institutul bucureștean. Apoi, Irina Popescu-Boieru nu pare a "stăpîni" cum trebuie actorii. Chiar și în ultima sa montare cu "Timon din Atena", regizoarea pare a "scăpa" din mînă cîțiva actori: Petru Ciubotaru (deloc motivat pentru rolul său), Dan Aciobăniței (pe care nu-l poate obliga să urce pe un scaun) și Ion Sapdaru (în jocul căruia se vede că propunerea regizorală nu-i spune nimic). Nici la capitolul ***distribuția actorilor*** pe roluri nu stă mai bine tînăra regizoare. În "Timon din Atena", Alcibiade este greșit ales în persoana actorului Constantin Avădanei, ca și cele două personaje feminine.

Din ceea ce se vede pe scenă, se pare că Ion Sapdaru și Teodor Corban, atunci cînd fac regie, știu să lucreze mult mai bine cu actorii pe care-i distribuie în montările lor. Ion Sapdaru - în varianta sa regizorală - a reușit chiar să-i facă să joace extraordinar pe cîțiva colegi ai săi: Florin Mircea (de neuitat în "Anecdote provinciale" de Vampilov), Teodor Corban, Tatiana Ionesi, Ada Gârțoman-Suhar, Doina Deleanu, Radu Ghilaș (memorabil în "Nu muriți din întîmplare"), Daniel Busuioc, Monica Bordeianu.

Și, nu în ultimul rînd, regizoarea Irina Popescu-Boieru păcătuiește prin propunerile sale destul de cuminți și, poate, prin comoditate. De exemplu, în cazul montării cu piesa "Timon din Atena", regizoarea nu este la înălțimea scenografiei semnate de Rodica Arghir - un excelent profesionist.

În "Timon din Atena", Shakespeare urmărește atitudinea eroului său vizavi de prosperitate și fast (prima parte) în contrast cu atitudinea aceluiași erou față de nerecunoștință și adversitate (în partea a doua).

"Generozitatea lui Timon seamănă mai curînd cu patima decît cu iubirea. Această generozitate e o formă de slăbiciune, tot astfel după cum mulțumirile lingușitoare ale semenilor săi sînt o parodie a adevăratei recunoștințe", spune John Wain, rezumînd parcă întreaga poveste. Timon a fost asemuit de mulți cu Regele Lear, numai că spre deosebire de acesta, atenianul se închide autarhic în propria-i suferință și moare, astfel, fără o rază de lumină. Patosul deziluziei lui Timon este pustiitor și amintește, poate, de patosul lui Othello. Totuși, în ultimele clipe, Othello află că Desdemona i-a fost credincioasă și moare împăcat, în vreme ce Timon, chiar dacă află de existența curată a servitorului său Flavius, își caută deznădăjduit moartea. Astfel, Timon este un personaj singular în opera lui Shakespeare, un personaj care stîrnește interes continuu prin neasemănarea sa.

Emil Coșeru are - ca artist - datele necesare abordării lui Timon. Emil Coșeru se află chiar în mare formă artistică și este, în această montare, un actor matur, sigur pe propriile sale mijloace. În special în partea a doua a piesei, Coșeru este convingător. Coșeru, cu adevărat, captează atenția publicului în această montare, datorită forței dramatice interioare pe care o evidențiază pe scenă. Dacă ar fi "jucat" mai mult, Emil Coșeru ar putea da, acum, roluri de referință. Interesantă este propunerea lui Adrian Păduraru în rolul lui Apemantus. Tot Ovidiu Șimonca, în cronica amintită deja, scria în ***"Monitorul"***, că "ține aproape de miracol această strălucitoare revenire a lui Adrian Păduraru" (în rolul Bertoldino, din "Bertoldo la curte"). Pot spune că "miracolul" Adrian Păduraru este mai evident în rolul Apemantus. Filosoful cinic ***Apemantus*** a fost privit, în alte montări, și ca un soi de clown cu limbă ascuțită. Păduraru are tăria de a se dezinteresa de modul cum a fost înțeles Apemantus pînă acum și vine cu propria sa propunere, stîrnind reacțiile cele mai diverse în rîndul celor care l-au urmărit. Îl consider pe Adrian Păduraru un actor credibil cu foarte multe posibilități scenice și care, din vina prejudecăților celor din jur, trece, încă, printr-un con de umbră.

Adi Carauleanu, în rolul lui Flavius, economul lui Timon, nu face decît să urmeze indicațiile prea cuminți ale regizoarei. Un moment bun în spectacol realizează actorul Liviu Manoliu (scena băii). Alcibiade propus de actorul Constantin Avădanei este schematic, simplu și chiar banal. Constantin Avădanei este un actor capabil de mari isprăvi actoricești, dacă este bine condus. În această montare, n-a fost cazul. Petrică Ciubotaru și Ion Sapdaru nu au nici o motivație și joacă în consecință.

Constantin Pușcașu parcă începe să-și "dea drumul" pe scenă. Pușa Darie și Georgeta Burdujan, ambele, joacă bine, dar nu par a fi inspirat distribuite.

Scenografia Rodicăi Arghir pare a fi punctul forte al spectacolului, iar muzica lui Romeo Cozma este curată, ca și luminile.

Iată că, deși are în spate cîteva bune montări, regizoarea Irina Popescu-Boieru are destule motive de neliniște. Atitudinea ei este mult prea cuminte - și comodă uneori - chiar dacă propune un program artistic bine elaborat. În teatru - ca în oricare domeniu artistic - este nevoie și de un dram de nebunie, de nonconformism, de luare (uneori) în răspăr a lucrurilor. Irina Popescu-Boieru, cel puțin deocamdată, pare a fi departe de marea performanță artistică la care Teatrul Național din Iași are dreptul să aspire. ■

SFATUL MEDICULUI

Copii "surpriză" pentru unii părinți (1)

Un viitor copil este pîndit de numeroase împrejurări anormale, cu efect nedorit asupra aspectului fizic sau intelectual, nefiind prea rare nici combinațiile dintre ele. Întîlnim în practica medicală, fără a avea caracter excepțional, anumite deficiențe fizice sau intelectuale la nou-născut din părinți care, aparent, n-ar putea explica de unde, cum și de ce au apărut aceste deficiențe. În marea majoritate a cazurilor, nou-născutul se încadrează în "normal", dar acesta are o limită superioară și una inferioară; în prima eventualitate, ar merge spre un grad variabil de inteligență, iar sub limita inferioară sub un grad de deficiență, de la un discret grad de întîrziere a aptitudinilor intelectuale pînă la imbecilitate, de exemplu. Este necesar atunci a preciza aceste situații sub aspect cauzal, nu numai dintr-o obligație de specialitate, ci și din cea umană, cu atît mai mult cu cît unele din aceste situații neplăcute sînt previzibile și uneori chiar prevenite. Ar fi suficient, cred, să menționez, dintre factorii dăunători descendenților, alcoolismul cronic care produce leziuni ale organelor interne (creier, ficat, stomac etc.), anumite tulburări neurologice, pe lîngă scăderea capacității de muncă, a rezistenței naturale la infecții, a capacității intelectuale, determinînd și un grad variabil de atrofie morală. Se știe că "atrofia morală" atrage calamități mai mari decît "atrofia intelectuală", fiind și aceasta alterată de consumul excesiv de alcool. Astfel, alcoolicul "calificat" bruschează verbal și fizic soția, bruschează copiii, care pierd afecțiunea și respectul față de alcoolicul lor tată, se izolează, pleacă de acasă și, în stradă, se întîlnesc cu alți copii decăzuți moral. În această conjunctură, devin vagabonzi, învață să fumeze, să bea, să fure etc. Aceasta este una din multiplele împrejurări în care deficiențe genetice, mai mult sau mai puțin camuflate de familie, se combină dezastruos din punct de vedere moral cu împrejurările oferite de mediu. Acest material genetic oferă și ne explică defecțiunile ereditare. Acești "deficienți" se găsesc în anumite medii familiare, medii care le oferă o variabilă hiper-protecție; această hiper-protecție acționează nefast asupra personalității pe cale de formare a copilului, și, în general, aceasta se constată, cele mai adesea, dacă nu exclusiv, mai tîrziu, în perioada adolescenței, cînd apar deviațiile comportamentale, în care se remarcă nu numai "stofa copilului", ci și carențele educaționale. Acest material genetic oferă și ne explică multe defecțiuni ereditare regretabile; părinții unui asemenea copil nu trebuie să vadă nici o "surpriză" în defectele fizice sau funcționale ale unuia din descendenții lor. Iată de ce, ori de cîte ori părinții se hotărăsc să aibă unul sau mai mulți copii, prin examene de specialitate trebuie să fie confirmată perfecta lor stare de sănătate. Altfel, ei își iau asupra lor o deosebită răspundere morală. De aceea, aspectul morfologic și structurile funcționale ale unei progenituri în limite normale permite să afirmăm că cea "mai comodă pernă este conștiința", aceasta cu atît mai mult cu cît și "educația, oricît de bună ar fi nu poate întotdeauna înlocui secințele unei eredități rele". Într-adevăr, prin ereditate, părinții pot transmite descendenților caracterele lor morfologice și fiziologice, precum și un anumit tip de metabolism, însușiri obținute în cursul evoluției lor, sub influența factorilor din mediu înconjurător. Această ereditate are un substrat material, variabil la fiecare din părinți. Se apreciază că aproximativ 15% din membrii unei colectivități pot prezenta la naștere sau ulterior un variabil handicap fizic, motor, mintal sau emoțional, care este condiționat în primul rînd de ereditate. Așadar, prin ereditate se asigură realizarea structurilor și funcțiilor caracteristice fiecărui individ, deci trăsăturile individuale, iar în succesiunea generațiilor pe cele ale speciei. Suportul material al eredității umane este reprezentat la nivel molecular de acidul dezoxiribonucleic (A.D.N.) și acesta conține "informația ereditară" prin care se transmit la descendenți caracterele morfofiziologice și biochimice. A.D.N.-ul se găsește în cromozomi, în nucleul celulei, iar cromozomii conțin un ansamblu liniar de gene (sau factori ereditari) care sînt unități de structură și funcție a materialului genetic. Dar individul este o rezultantă a interacțiunii dintre ereditate și mediul înconjurător, elemente care se combină între ele tot timpul vieții, cu preponderența unuia sau altuia, sau interacțiunea dintre ele imprimînd astfel, în raport cu contribuția lor, caracterele morfologice, psihice și comportamentale.

Prof. dr. N. Oblu

CITIȚI ZILNIC
ZIUA!
• editorial despre starea națiunii • dezvăluiri • articole economice și anchete sociale • finanțe și informații bursiere • patru pagini de SPORT • divertisment, magazin • modă • informații despre staruri • mică și mare publicitate
Nu pierdeți ZIUA în zadar!

DIN TELEFOANELE, SCRISORILE ȘI AUDIENȚELE ZILEI

Rubricile "Din scrisorile, telefoanele și audiențele zilei" și "Ultimul vagon poștal" au menirea de a asigura un dialog direct între cititori și reprezentanții principalelor instituții publice. În cadrul acestor rubrici cititorii își pot exprima opiniile în legătură cu diverse probleme locale și de interes național. Semnatarii scrisorilor sînt rugați să folosească un limbaj decent și să nu aducă acuzații nefondate.

Important: Începînd din data de 30 mai, "Monitorul" dispune din nou de un redactor de serviciu de noapte. Acesta va răspunde apelurilor dvs. la numerele de telefon 271271 și 145610.

■ *Liniștea nopții tulburată*

Ieri noapte, pe la orele 2, profesorul Alexandru Serban, care locuiește pe aleea Mihail Sadoveanu 4, blocul A-1, a telefonat să ne spună că toți locatarii din bloc nu puteau să doarmă, deoarece pe terasa barului de la parterul blocului, un grup de studenți agronomi manifestau o zgomotoasă voie-bună. Dumnealui ne-a spus, supărat, că nu este pentru prima dată!

■ *Problema cîinilor din apartamente*

Gheorghe Vieru Zamă, care locuiește în bd. Independentei 14, bl. 12, et. 3, ap. 9, și preotul Vîrlan, aceeași adresă, etajul 3, ne sesizează că un colocatar, Eugen Crețu, care locuiește la etajul 5, are doi cîini de talie mare, pe care îi ține în balcon și care, deoarece latră și scheaună, deranjează pe cei din jur. Cînd stăpînul cîinilor curăță balconul în care găzduiește cei doi cîini, murdăria o azvîrle peste balustradă, în balcoanele celor de la etajele inferioare. Nici după discuțiile cu stăpînul celor doi cîini ciobănești, nu au reușit să ajungă la un acord de conviețuire civilizată.

■ *Deși are abonament, nu a primit ziarul*

Virginia Ciolan, din str. Carpati 2, blocul 908, ne-a sesizat că nu a primit ziarul din data de 7 iunie, deși are abonament. Factorul poștal i-a spus că ziarele din acea zi nu au venit. Ne-am interesat la diriginta Oficiului PTTR Nicolina 12 și dumneaei a confirmat că, într-adevăr, nu s-au primit ziarele din ziua respectivă de la Oficiul PTTR Tranzit.

Am vorbit cu directoarea Chirilă a acestui oficiu care ne-a promis că va rezolva problema aceasta.

■ *Documente de la Arhivele Statului*

Constantin Catargiu, din Hîrlău, strada Bogdan Vodă, ne scrie că a ieșit la pensie, dar la calcularea acesteia nu s-a ținut cont de perioada 1959-1968, cîtă vreme a funcționat ca paznic la fostul comitet raional de partid. Această perioadă i-a fost înscrisă eronat în cartea de muncă și a fost nevoit să ceară documentele primare de la Arhivele Statului. A înaintat către Arhivă două cereri, prima la 26 ianuarie 1995, iar a doua la 26 martie 1995, dar nu a primit nici un răspuns.

Am luat legătura cu Felicia Ursu, de la Arhivele Statului, care a promis că va face demersurile necesare și va comunica în cîteva zile răspunsul solicitat.

■ *Apel umanitar*

Fetițele cu handicap fizic, ale soților Ouatu, despre care ziarul nostru a relatat pe larg săptămîna trecută, au nevoie de ajutor pentru tratament fizioterapeutic. Cine dorește să le ajute se poate adresa la telefon 120372 sau poate depune bani în cont CEC nr. 20792.

Constantin IURAȘCU, Teo POPESCU

CARNETUL ZILEI

✝ **SÎMBĂTĂ - Sf. mc. Timotei și Alexandru; sf. mc. Antonia** (Sîmbăta morților - Moșii de vară)

✝ **DUMINICĂ - Pogorîrea Sfîntului Duh. Sf. ap. Vartolomeu și Varnava**

14° - 23° C VREMEA

■ Vremea va fi caldă, dar instabilă în cursul după-amiezii, cînd se vor semnala averse de ploaie locale, însoțite de descărcări electrice. Vîntul va sufla slab la moderat, din sector sudic. Temperatura aerului va înregistra valori minime cuprinse între 14 și 16 grade C, iar maxime între 24 - 28 grade C. (**Elena BÎRJOVEANU - Centrul de Prevedere a Vremii Bacău**)

FARMACII DE GARDĂ

Farmacia nr. 2, Piata Unirii (tel. 116029).

SPITALE DE GARDĂ

SÎMBĂTĂ - Spitalul **"Spiridon"** (tel. 142730): Clinica a II-a Medicală; Clinica I Chirurgie; **Maternitatea "Cuza Vodă"** (tel. 143320).

DUMINICĂ - Spitalul **"Parhon"** (tel. 140337): Clinica a IV-a Medicală, Clinica a II-a Chirurgie, Clinica a II-a Obstetrică.

TVR BUCUREȘTI

SÎMBĂTĂ - TVR 1: 7,00 Bună dimineata de la... Iasi! ■ 9,00 Feriti-vă de măgăruș ■ 10,00 Film serial pentru copii: **Reîntîlnire cu Black Beauty** (Anglia), ep. 20 ■ 10,30 Pas cu pas ■ 11,25 Ecranul ■ 12,20 Cronografii. Cantacuzinii (VII) ■ 12,40 Cuvinte potrivite. ■ 13,10 1001 auditii ■ 14,00 Actualități ■ 14,10 Magazin sportiv și de divertisment. " ■ 18,40 Mapamond ■ 19,10 Teleenciclopedia ■ **20,00 Actualități**. Buletin meteo. Telesport ■ 20,40 Publicitate ■ **20,45 Film serial: Tequila și Bonetti** (SUA, 1992), ep. 3 ■ 21,40 Festivalul și Concursul International de Dans Sportiv "București '95". ■ **22,50 Actualități** ■ 23,10 Romanta amintirilor ■ **23,40 Film serial: Telefonul de la miezul nopții**, ep. 13 ■ 0,35 River of Dreams: Billy Joel în concert.

TVR 2 - 7,00 Întîlnirea de sîmbătă ■ 12,00 MTV. Disco Dance ■ 13,00 Est Meridian Magazin de sfîrșit de săptămînă. Program al Studioului TVR din Iasi ■ 16,00 Desene animate: Macron I ■ **16,30 Film serial: Și bogații plîng** (Mexic), ep. 195 ■ 17,00 Spectacolul lumii văzut de scriitorul Ioan Grigorescu, ep. 1 ■ 17,30 Serata muzicală TV ■ 20,30 Pariati pe campion! ■ 21,00 TVM. Mesager ■ 21,30 Memento cultural ■ **22,00 Volei feminin: România - Ungaria** în preliminariile Campionatului European. Înregistrare de la Brasov ■ **22,30 Film serial: Santa Barbara** (SUA), ep. 174 ■ 23,15 Interferente: Religia și societate ■ 0,15 Jazz-magazin

DUMINICĂ - TVR1: 8,00 Bună dimineata! ■ 9,00 Arlechino ■ **10,00 Film serial pentru copii: Fantastica familie Mellop** (Australia, 1992), ep. 38 ■ 10,30 Lumină din lumină. Sfîntul de la Cenad ■ 11,30 Podiumul laureatilor. ■ 12,30 Viata satului ■ **14,00 Actualități** ■ 14,10 Posta TV ■ 14,20 Videomagazin. ■ **16,20 Serial SF. Star Trek - Generația următoare.** Prod. SUA, ep. 78; Și totuși uman ■ 17,15 Festivalul și Concursul International de Dans Sportiv "București '95". ■ **18,00 Fotbal: Rapid - Dinamo** în Divizia Natională. Rezumat înregistrat de la Bucuresti ■ 18,50 A doua Românie. Români din Marea Britanie ■ 19,15 Robingo ■ 19,55 Publicitate ■ **20,00 Actualități.** Agenda europeană. Buletin meteo. Telesport ■ 20,40 Publicitate ■ 20,45 Filmele săptămînii ■ **20,50 Film artistic: Supărări în ziua nunții** (SUA, 1988) ■ 22,20 Tragerile Loto Special 6/49, Noroc și rezultatele Concursului Pronosport ■ 22,30 Festivalul și Concursul International de Dans Sportiv "București '95 ■ **23,10 Actualități** ■ **23,25 Baschet feminin: România - Moldova** în preliminariile Campionatului European. Rezumat înregistrat de la Brno ■ 23,45 Avanpremieră ■ **23,55 Film serial: Maddie și David** (Moonlighting, SUA), ep. 60 ■ 0,45 Nocturnă lirică

TVR 2: 7,00 5x2. ■ 12,30 Podiumul laureatilor ■ 13,00 MTV. Greatest Hits ■ **14,00 Actualități** ■ **14,10 Film artistic: Osînda** (România, 1976) ■ 16,05 Desene animate: Macron I ■ **16,35 Film serial: Și bogatii plîng** (Mexic), ep 196 ■ **17,00 Tenis. Finala masculină a marelui turneu de la Roland Garros**. Transmisiune de la Paris ■ 20,00 O anumită stare de spirit. ■ 21,00 TVM. Mesager ■ **21,30 Cupa Mondială la rugby - sferturi de finală.** Selectiuni înregistrate de la Pretoria ■ 22,15 La puterea a doua ■ **23,00 Film serial: Santa Barbara** (SUA), ep. 175 ■ 23,45 Panorama music-hall-ului francez (I). Documentar artistic.

TVR IAȘI

Sîmbătă - **Pr.I**, orele 7,00-9,00 - Bună dimineata - Bună dimineata de la Iasi: Competitii de tot felul ■ Autori: copiii ■ Inventatori pe podium ■ Sport: un derby în avanpremieră ■ Sanda Ladoși la "Teiul de aur" ■ Concursuri inedite la Piatra Neamț ■ Post-scriptum la Festivalul "Maria Tănase" ■ Alergător de cursă lungă ■ Romeo, Julieta si Mercuti la Festivalul Tinerilor Regizori ■ Competitii cotidiene: Aurel Leon și "Cafeaua de dimineată" ■ Desene animate cu dedicatii ■ Concursul emisiunii. Realizatori: Vanda Condurache, Gabriel Rotaru.

Pr.II, orele 13,00-16,00 - Est Meridian Magazin de sfîrsit de săptămînă - Întrebări si răspunsuri despre noi - epilog la Simpozionul de studii genealogice ■ "Cine sîntem?" - cît vrem să stim despre arborele genealogic ■ Ulite si amintiri iesene: Visul unei zile de vară: Grădina Botanică Iasi, rubrică de Ioana Lungeanu ■ Muzică populară ■ 13,30 Film serial: Familia Palliser, ep.20 ■ Magic Mix - rubrică de Mati Botezatu ■ Inertii incomode - rubrică de Carla Tompea ■ Video jazz show - rubrică de Alex Vasiliu ■ Elite în istoria românilor ■ Genealogia și heraldica - științe ale viitorului ■ Familii, personaje - interviu cu Neagu Djuvara ■ Întoarcerea acasă - cu Constantin Arion (Grecia) ■ Concursul emisiunii ■ Dedicatii muzicale. Redactor: Violeta Cincu. Realizator Carla Tompea.

Duminică - Pr.II, orele 7,00-13,00 - "5X2": Vine iar vacanța ■ Popasuri pe mapamond ■ Vacanta Vip-urilor ■ Undeva la malul mării ■ Dedicatii muzicale ■ 8,00 Țara lui Piticot - rubrică de Andreea Gheorghită ■ fascinatia muzicii - rubrică de Alex Vasiliu ■ 10,00 Film serial: Cristal (ep.12) ■ Oleacă de taifas - rubrică de Grigore Ilisei ■ Umor la "5x2" ■ Documentar preluat de la Deutsche Welle ■ 11,45 Film serial: Dr. Quinn (r) ■ De dragoste și dor - redactor Vasile Pohoață ■ Concursul emisiunii. Realizatori: Iulia Obreja, Vasile Arhire.

TV EUROPA NOVA

SÎMBĂTĂ - 10,00 Deschiderea programului ■ 10,05 Mati Novai ■ 14,00 Europa Nova TV Chart ■ 15,00 Pulsul planetei. ■ **15,30 Film: "Zonă periculoasă"** (prod. SUA) ■ 17,00 Terra. Universul Amazonului (VIII); Carol cel Mare (III); Lumini și umbre - Joaquin Rodrigo (III) ■ **17,30 Film serial: "Sărmana Clara"** (prod. Argentina, ep. 31) ■ 18,15 Euromusic ■ 18,30 Desene animate ■ 18,55 Publicitate ■ **19,00 Infonova** ■ **19,35 Stadion - Rezumatul partidei de fotbal F.C. Lynx - Cetatea Tg. Neamț.** ■ 20,00 Videoclip '95 ■ 20,30 Lumea filmului. Redactor: Irina Dăscălescu ■ 20,55 Publicitate ■ **21,00 Film: "De două ori douăzeci de ani"** (prod. Italia) ■ 22,30 Infonova ■ 22,45 Night Club: Varietăți, umor ■ 23,10 Concurs. Videoclubul celebrităților ■ 0,15 Publicitate ■ **0,30 Film: "Sneakers"** (prod. SUA) ■ 2,00 Concert: Marillion - Live from Loreley.

DUMINICĂ - 10,00 Deschiderea programului ■ 10,05 Mati Nova ■ 14,00 Salata de întrebări. ■ 15,00 Un secol de cinema. Redactor: Irina Dăscălescu ■ 17,00 Carusel. ■ 18,30 Desene animate ■ 18,55 Publicitate ■ **19,00 Infonova** ■ 19,35 Pași pe orizont: "Popasuri mediteraneene" ■ 20,00 Videoclip '95 ■ 20,30 Vitralii - Eternul epilog ■ 20,50 Publicitate ■ **21,00 Film: "Exil - expediția Robinson"** (prod. SUA) ■ 22,30 Infonova ■ 22,45 Magazin sportiv. ■ **23,15 Film serial: "Sărmana Clara"**, ep. 29 (r) ■ 0,00 Închiderea programului.

TELE M

SÎMBĂTĂ - 6,30 Deschiderea emisiei ■ 7,00 S 'Tele 'M ■ 7,30 Observator ■ **8,30 Film artistic: "Omul de hîrtie"** (thriller). ■ 10,00 A trăi prin yoga ■ 10,20 Muzică și publicitate ■ 10,30 Junior-club. ■ 11,30 The Album Show ■ **12,30 Desene animate** ■ 12,45 Poftiti la dans ■ 13,00 Problemele orasului ■ 13,45 Magazinul de muzică ■ 14,00 Drame ale tranzitiei ■ 14,30 Publicitate și muzică ■ 14,45 Jurnalul politiei rutiere ■ 14,45 Gagul nemuritor ■ **14,15 Film artistic: "Încet, dar sigur"** (comedie) ■ 15,45 America 's Top Ten ■ 16,15 Vămile adolescentei ■ 16,35 Video-clipuri muzicale ■ **16,45 Film artistic: "Trecătoare fără regrete"** (dramă) ■ **18,30 Film serial: "Inspectorul Frost"** - ep. 2 ■ **19,30 Film serial: "100 de ani de cinematograf"** - antologie a cinematografiei mondiale. Ep. 7 ■ **20,00 Desene animate** ■ **20,30 Film artistic: "Anne din Green Gables"** (dramă). Partea I. ■ **22,10 Film artistic: "Inamic la orizont"**. ■ 23,40 Film pentru adulti: **"Atracția sexuală"** (sexy). ■ 01,10 Închiderea emisiei.

DUMINICĂ - 7,30 Deschiderea emisiei ■ 8,00 Observator ■ **9,00 Desene animate** ■ 9,15 A fost odată... - emisiune pentru copii* ■ **9,30 Film pentru copii: "Micul lord"** ■ **12,15 Film artistic: "Gardenia"** (politist). ■ 13,30 Publicitate și muzică ■ 14,00 Noutăti cinematografice ■ **14,30 Film artistic: "Păsări de pradă"** (suspans). ■ 16,00 Top Tele 'M. ■ 16,50 Documentar Worldnet ■ 17,15 Alternativ SF. Din cuprins: știri, noutăți editoriale, interviuri, concursul emisiunii, film artistic: **"Sabia barbarilor"**. ■ 19,15 Magazinul de muzică ■ **19,30 Film serial: "100 de ani de cinematograf" ep. 8)** ■ **20,00 Desene animate** ■ **20,30 Film artistic: "Anne din Green Gables"**, partea a II-a (ultima) ■ **22,10 Film artistic: "Liniște tulburată"** (thriller). ■ **23,45 Film artistic: "Fetele fugare"** (aventuri).

TV SATELIT

RTL

SÎMBĂTĂ - 6,35 Pinocchio ■ 7,00 Printesa Lila și Smoggii ■ 7,30 Sharky si George ■ 7,55 Călătoriile lui Gulliver ■ 8,20 Tînărul mutant Hero Turtels ■ 8,45 Droopy ■ 9,15 Cawboy din Muh - Mexico ■ 9,40 Căpitan Planet ■ 10,05 Înapoi în trecut ■ 10,35 Power Rangers ■ 11,00 Disney & Co ■ 11,10 Disney & Co - Punga fermecată, în continuare, Arielle, frumoasa sirenă ■ 11,40 Disney & Co - Descoperirile ■ 11,50 Disney & Co - Bio-Top, în continuare: Goofy si Max ■ 12,15 Disney & Co - Jocul de noroc ■ 12,25 California Dreams - Ghici cine vine la micul dejun? ■ 12,50 Printul din Bel-Air - ■ 13,20 Full House - Orice început este greu ■ 13,50 O familie puternică. Jurnalul furat ■ 14,15 Cine e seful aici? Nu-i un dulce? ■ 14,30 240 Robert - Scufundarea poate deveni mortală ■ 15,45 Knight Rider. Pe urmele comorii ■ 16,45 Echipa A. Pierdut în Mexic, partea a II-a ■ 17,50 Beverly Hills, 90210. Alb si negru ■ 18,45 Melrose Place. Plăcerile răzbunării ■ 18,45 Actualități RTL ■ 21,15 Showul de 100.000 de mărci, cu Ulla Kock ■ 23.00 Cum ati spus? - Showul indiscret, cu Greet Müller, Gerbes ■ 0,00 Sîmbătă noaptea la RTL - Glume, satiră si muzică - A fost odată... ■ 1,00 În tara viermilor racheta, film horror, SUA, 1990, în regia lui Ron Underwood, cu Kevin Bacon, Fred Ward ■ 2,15 Halloween V (r) ■ 4,20 În tara viermilor racheta (r) ■ 5,55 Merlose Place (r).

DUMINICĂ - 6,30 Serial de desene animate ■ 6,50 New Kids On The Block ■ 7,17 Aventurile lui Bill și Ted ■ 7,35 Aventurile lui Bill și Ted ■ 8.00 Disney & Co - În continuare Classic Cartoon (r) ■ 8,10 Disney & Co - Punga fermecată, în continuare, Arielle, frumoasa sirenă (r) ■ 8,35 Disney & Co - Descoperirile (r) ■ 8,50 Disney & Co - Bio-Top, în continuare, Goofy și Max (r) ■ 9,15 Disney & Co. Jocul de noroc (r) ■ 9,20 Tom & Jerry Kids ■ 9,45 Tom & Jerry Kids ■ 10,00 Biker Mice From Mars ■ 10,30 Povestiri din grotă ■ 10,55 Bună dimineața, duminică! ■ 11,00 Team Disney, în continuare Aladdin ■ 11,30 Team Disney. Soții geniale, în continuare: Emerland Cove. O vară fierbinte și... după aceea? ■ 11,40 Team Disney. Splatterdome ■ 11,55 Team Disney. Bubbels, în continuare: Bonkers ■ 12,20 Team Disney. Quiz ■ 12.30 Înapoi în trecut. Atentatul, partea I ■ 13,25 Tropical Heat. O nouă viață ■ 14,25 Cine e șeful aici? Cine mai are nevoie de bărbati? ■ 14,55 Cine e șeful aici? Copiii au devenit oameni ■ 15,20 Nanny. O excursie în grădina zoologică ■ 15,50 Reportaje Disney. Prada filmelor Disney: Blue Yonder - Zbor în trecut, film de aventuri SUA, 1986, în regia lui Mark Rosman, cu Time Flyer, Peter Coyote, Art Carney ■ 17,50 Strigăt de ajutor, cu Hans Meiser (r) ■ 18,45 Westerdeich, ep.18 ■ 19,45 Actualități RTL ■ 20,10 Automobilism formula I - Marele Premiu al Canadei de la Montreal ■ 21,00 Automobilism formula I, cursa, comentarii cu Jochen Mass și Heiko ■ 23,05 Spiegel Tv-Magazin ■ 23,50 Prime Time, editie de noapte ■ 0,10 Eden ■ 0,40 Playboy Late Night ■ 1,10 Kanal 4, documentar ■ 1,45 Cine e șeful aici? (r) ■ 2,15 Kojak: Moartea lui Hector ■ 3,15 Hobbyul ei e crima: Un mesaj cifrat ■ 4,00 Ilona Christen (r) ■ 4,00 Hans Meiser (r) ■ 5,55 Explosiv Magazin (r) ■ 6,15 Exclusiv. Magazinul vedetelor (r).

PRO 7

SÎMBĂTĂ - 7,15 Un trio cu patru pumni (Riptide) - "Urme sterse" ■ 8,00 Inspectorul Gadget - desene animate ■ 8,25 Dennis - desene animate ■ 8,50 Alvin si the Chipmunks - desene animate ■ 9,20 Space Ghost si Dino Boy - desene animate ■ 9,45 Slimer and the Real Ghostbusters - desene animate ■ 10,10 Scooby Doo, Where Are You? ■ 10,35 Taz-mania ■ 11,00 Beetlejuice - O fantomă neobișnuită - desene animate ■ 11,25 Groază și oroare, super-șoarecele - desene animate ■ 11,55 Animaniacs - desene animate ■ 12,20 Pantera roz - desene animate ■ 12,50 Parker Lewis - Cel mai grozav din școală, comedie, SUA, 1991 ■ 13,15 Flirt pe stradă, productie PRO 7 ■ 13,45 Superman: "Aventurile lui Lois si Clark ■ 14,40 Misiunea Seaview - Cimitirul groazei, serial de aventuri, SUA, 1965 ■ 15,35 Un trio cu patru pumni (Riptide) - Urme sterse, serial de actiune, SUA, 1984, reluare ■ 16,30 Pro Movie - magazin de actualitate cinematografică ■ 17,00 Sclavii Romei - film istoric, Germania/ Italia/ Spania, 1960 ■ 18,55 Cousteau - Aventuri în ocean: "Sub gheata vesnică" - doc., Franta, 1967/1993 ■ 20,00 Tom si Jerry - desene animate ■ 20,15 Tom și Jerry - desene animate ■ 20,25 Familia Simpson - desene animate ■ 20,55 Stiri ■ 21,10 Buletin meteo ■ 21,15 Lethal Keapon III - Profesionistii s-au întors - film de actiune, SUA, 1992 ■ 23,35 Karate Tigru III - Boxerul, film de actiune, SUA, 1988 ■ 1,30 Stiri ■ 1,40 Retaliator, film de actiune. SUA, 1986, ■ 3,05 Top Secret, film politist, SUA. 1971 ■ 4,40 Stiri ■ 4,50 Cousteau - Aventuri în ocean: "Sub gheturile vesnice", doc., Franta 1967/1993, reluare ■ 5,40 Stiri ■ 5,50 Bonanza: "Răzbunarea lui Billy Morgan" ■ 6,35 Slimer and the Real Ghostbusters - desene animate, reluare.

DUMINICĂ - 7,15 Mission Seaview - Cimitirul groazei ■ 8,05 Tomatele ucigașe - desene animate ■ 8,30 Aventurile lui Teddy Ruxpin - desene animate ■ 8,55 Kissyfur - desene animate ■ 9,20 Topo Gigio - desene animate ■ 9,45 Jabber Jaw - regele mărilor - desene animate ■ 10,10 Scooby Doo, Where Are You? - desene animate ■ 10.35 Tiny Toon - desene animate ■ 11,00 Bugs Bunny - desene animate ■ 11,30 Batman - desene animate ■ 11,55 Garfield si prietenii săi - desene animate ■ 12,25 Familia Simpson - desene animate ■ 12,55 Superboy - Glasul terorii (serial de aventuri, SUA, 1989 ■ 13,20 Omul din Atlantida ■ 14,15 Ben Cropp: "Recifurile de corali sînt pe moarte" (do, Australia, 1991) ■ 15,25 O carieră diabolică - comedie, SUA, 19891 ■ 17,05 În căutarea aurului pierdut - film de aventuri, SUA, 1968 ■ 18,55 Diagnostic: crima. Dansul mortii, serial politist, SUA, 1994 ■ 19,55 Highwayman - O vizită din viitor, serial de actiune, SUA, 1988 ■ 20,55 Știri ■ 21,10 Meteo ■ 21,15 Superblocajul - comedie, Germania, 1990 ■ 22,55 Palm Beach-Duo: Făptașii din propriile rînduri", serial politist, SUA, 1993 ■ 23,50 Zbor deasupra unui cuib de cuci, film artistic, SUA, 1975 ■ 2,15 Stiri ■ 2,25 "2 contra 2", talk-show ■ 2,55 Tatte, thriller psihologic, SUA, 1980 ■ 4,30 Stiri ■ 4,40 Pro Movie - magazin de actualitate cinematografică (r) ■ 5.10 Omul de Altantis, serial de aventuri, SUA, 1977 ■ 5,55 Stiri ■

MTV

SÎMBĂTĂ - 8,00 Week-end Rock Am Ring ■ 11,00 Most Wanted - programul preferintelor muzicale, realizat de Ray Cokes. Retrospectiva celor mai nereusite faze ■ 11,30 Show cu Zig si Zag ■ 12,00 Marele ecran cu Karel Segers ■ 12,30 Topul britanic prezentat de Carolyn Lilipaly ■ 14,30 Videoclipuri în premieră cu Ingo ■ 15,00 Week-end Rock Am Ring ■ 18,00 Muzică de dans, cu Simone ■ 19,00 Marele ecran - prezintă Karel Segers ■ 19,30 MTV Stiri - editie de week-end ■ 20,00 Topul 20 european, prezentat de Kristiane Backer ■ 22,00 MTV Unplugged - cu Melissa Etheridge ■ 23,00 Muzică soul, cu Lisa I'Anson ■ 0,00 Videoclipuri în premieră cu Ingo ■ 0,30 Show-ul lui Zig si Zag ■ 1,00 Yo! MTV Raps - cu Dr. Dre, Ed. Lover si Fab 5 Freddy ■ 3.00 Most Wanted - retrospectiva celor mai nereusite faze ■ 3,30 Zona dezmortirii ■ 5,00 Program video nocturn.

DUMINICĂ - 9,30 Video topul 20 american, cu Daisy Fuentes ■ 11,30 MTV Stiri: editie de week-end ■ 12,00 Marele ecran: prezintă Karel Segers ■ 12,30 Topul 20 european, prezentat de Kristiane Backer ■ 14,30 Videoclipuri în premieră, cu Ingo ■ 15,00 Sport la MTV, cu Dan Cortese ■ 15.30 Lumea reală (1) ■ 16.00 Week-end Rock Am Ring ■ 21,00 Pulsul modei ■ 21,30 MTV Stiri - editie de week-end ■ 22,00 120 de minute - cu Paul King ■ 0,00 Headbangers Ball - magazin rock, hard & heavy metal. Prezintă Vanessa Warwick ■ 3,00 Muzică prezentată de Hugo ■ 4,00 Program video nocturn.

EUROSPORT

SÎMBĂTĂ - 9,30 Cursele de camioane ■ 10,00 Automobilism - Formula 1 ■ 11,00 Fotbal ■ 13,00 Superbike. ■ 14,00 Automobilism - Formula 1 ■ 14,00 Tenis. ■ 18,00 Rugby. Cupa Mondială ■ 19,00 Motociclism ■ 20,00 Automobilism. Formula 1 - Marele Premiu al Canadei ■ 21,00 Golf ■ 23,00 Tenis - Roland Garros. ■ 0,00 Automobilism. Formula 1 ■ 1,00 Rugby. Cupa Mondială ■ 2,30 Magazinul international al sporturilor cu motor ■ 3,30 Închiderea programului.

DUMINICĂ - 9,30 Golf ■ 10,30 Rugby. Cupa Mondială din Africa de Sud ■ 12.00 Automobilism - Formula 1. Marele Premiu de la Montreal ■ 13.00 Motociclism. ■ 16,30 Automobilism - Formula 1. Marele Premiu de la Montreal. Încălzirea - în direct ■ 17,00 Tenis. - Roland Garros. În direct finala masculină ■ 19,30 Golf. ■ 21,00 Automobilism. Formula 1. Marele Premiu al Canadei, de la Montreal ■ 23,00 Campionatul Mondial IndyCar ■ 1,00 Rugby. Cupa Mondială din Africa de Sud ■ 2.30 Închiderea programului.

TELECABLE

SÎMBĂTĂ - 9,00 Deschiderea emisiunii ■ 9,15 Desene animate ■ 10,00 Film: "Charlie în paradis" (desene animate) ■ 11,20 Desene animate ■ 12,10 Desene animate ■ 12,40 Film: "Lume pierdută" (film pentru copii) ■ 14,15 Desene animate ■ 15.15 Film serial: "Inimi frînte" (ep.3) ■ 16,15 Film: "Drama politistei" (actiune) ■ 18,15 Telecinemateca: "Cetăteanul Kane" ■ 20.10 Cocktail ■ 21,00 Film: "I.T." ■ 0,15 Penthouse (sexy) ■ 3,00 Film: "Lake consequeree" (sexy) ■ 2,15 Penthouse (sexy).

DUMINICĂ - 9,00 Deschiderea emisiunii ■ 9,15 Desene animate ■ 10,00 Film: "Salvatorii" (desene animate) ■ 11,25 Desene animate ■ 12,15 Desene animate ■ 12,35 Film: "Body heat" (dragoste) ■ 14,30 Desene animate ■ 15,10 Film serial: "Inimi frînte" (ep.4) ■ 16,15 Film: "Vînătoare de noapte" (actiune) ■ 18,00 Film: "Înșelare fatală" ■ 19,30 Film: "Violarea intimitătii" ■ 21,00 Film. "Psihoza lui Monkey Zetterland" (actiune) ■ 22,30 Film: "Căldura de la miezul noptii" (actiune) ■ 0,15 Penthouse (sexy) ■ 3,00 Film: "Sînge de lup" (actiune).

RADIO NORD-EST

SÎMBĂTĂ - 7,00 - 14,30 Cu bastonul prin oraș. Emisiune de informatii, muzică și divertisment. Realizatori: Ovidiu Șimonca si Septimiu Sărăteanu ■ 14,30 - 18,00 Cutreierînd America în week-end. Emisiune de muzică country si concursuri. Realizatori: Costi Rezlescu si Andi Barbu ■ 18,00 - 19,00 BBC: Buletinul de știri si Actualitatea ■ 19,00 - 24,00 Dedicatii muzicale. Muzică la cererea ascultătorilor ■ 0,00 - 4,00 Noapte de dans ■ 4,00 - 7,00 Backtraxx USA - VOA Europe

DUMINICĂ - 7,00 - 8,00 Ritmuri de înviorare ■ 8,00 - 8,30 BBC: Buletinul de stiri si Actualitatea ■ 12.00 - 16,00 Mega 72.44. Realizatori: Sandi Leonties si Cătălin Elisei ■ 16,00 - 18,00 Nashville Record Review (VOA Europe) ■ 18,00 - 19,00 BBC ■ 19,00 - 21,00 Suflet de microbist. Emisiune de informatii sportive. Realizator Septimiu Sărăteanu ■ 21.00 - 24,00 Dedicatii. Muzică la cererea ascultătorilor ■ 0,00 - 1,00 Top clasic 10. Epoca de aur a muzicii pop în 60 minute. Realizator Sandi Leonties ■ 1,00 - 2,00 Planet 2000 - VOA Europe ■ 2,00 - 3,00 Soul music - VOA Europe ■ 3,00 - 4.15 Albumul noptii ■ 4,15 - 5,00 Jazz - VOA Europe ■ 5,00 - 5,30 Ritmuri de înviorare.

MUZEUL LITERATURII ROMÂNE

■ Muzeul Literaturii Române Iasi organizează duminică, la orele 11,30, la Clubul Cultural "Junimea" (Casa "V. Pogor"), manifestarea "Tu trebuia să te cuprinzi..." în cadrul căreia vor sustine un concert de romante Constantin Florescu (acompaniat la orgă electronică de Constantin Bardan) și Margareta Covalenco, din Bulgaria.

OPERĂ

■ Opera Română Iasi prezintă duminică, de la orele 10,00, spectacolul "Motanul încălțat", operă în două acte de Cornel Trăilescu. Conducerea muzicală - Leonard Dumitriu

LANSARE DE CARTE

■ Astăzi, la orele 17,00, la Cafeneaua literară "Moldova", va avea loc lansarea volumului de versuri "Planetă la marele bal" de Lucian Teodosiu. Participă criticul literar Ioan Holban, criticul de artă Valentin Ciucă, poetii Nicolae Panaite si Aurel Stefanachi.

FESTIVALUL "FESTUM MUSICAE"

■ În cadrul Festivalului "Festum Musicae", duminică, de la orele 19,00, va avea loc la Filarmonica "Moldova" un concert sustinut de Filarmonica "Transilvania" din Cluj. Dirijor - Erich Bergel. În program: Preludiu si Menuet din Suita I de G. Enescu, "Don Juan" de R. Strauss, Simfonia de Cesar Franck.

MANIFESTARE MUZEALĂ

■ Muzeul Stiintei si Tehnicii "Stefan Procopiu", în colaborare cu Muzeul tehnic "Prof. ing. Dimitrie Leonida" - Bucuresti și RENEL - Filiala Retele Electrice Iași organizează duminică, la orele 10,00, în sala "H. Coandă" din Palatul Culturii, manifestarea muzeală "Dimitrie Leonida, personalitate de referintă a istoriei tehnicii românesti". Cu acest prilej va fi lansată cartea "Miracolul cosmic al miscării universale", de ing. Mihai Constantin Diaconescu. Prezintă lector dr. Traian Stănciulescu.

Principalele trenuri care circulă prin gara IAȘI

Nr. tren	Tren	Distanța de circulație	Ora plecării	Linia
683	ACC	CHIȘINĂU-CONSTANȚA	1:17	3A
684	ACC	CONSTANȚA-CHIȘINĂU	4:33	4A
255	ACC	IAȘI-CICEU-CRAIOVA	5:09	1A
622	ACC	IAȘI-BUCUREȘTI	5:50	2A
963	INTER	IAȘI-PAȘCANI-BUCUREȘTI	6:00	1A
341	ACC	IAȘI-TIMIȘOARA	6:13	2C
455	ACC	GALAȚI-SATU-MARE	11:09	3A
624	ACC	IAȘI-BUCUREȘTI N	11:30	4A
655	ACC	IAȘI-TIMIȘOARA	14:00	1C
626	ACC	IAȘI-BUCUREȘTI	14:45	1A
641	ACC	IAȘI-PAȘCANI-BUCUREȘTI	15:52	1C
967	INTER	IAȘI-PAȘCANI-BUCUREȘTI	16:20	1A
456	ACC	SATU-MARE-GALAȚI	16:33	3A
35	RAP	IAȘI-TIMIȘOARA	19:35	1A
345	ACC	IAȘI-TIMIȘOARA	20:30	2C
653	ACC	IAȘI-PAȘCANI-BRAȘOV	21:18	4A
668	ACC	IAȘI-MANGALIA	22:10	2A
61	RAP	IAȘI-PAȘCANI-BUCUREȘTI	23:30	2A

Nr. tren	Tren	Distanța de circulație	Ora sosirii	Linia
683	ACC	CHIȘINĂU-CONSTANȚA	1:02	3A
684	ACC	CONSTANȚA-CHIȘINĂU	4:18	4A
654	ACC	BRAȘOV-IAȘI	4:37	3A
627	ACC	BUCUREȘTI N.-IAȘI	5:39	Â
62	RAP	BUCUREȘTI N.-PAȘCANI-IAȘI	5:49	2C
656	ACC	TIMIȘOARA-IAȘI	6:07	2A
36	RAP	TIMIȘOARA-IAȘI	7:39	1A
346	ACC	TIMIȘOARA-IAȘI	8:42	1A
455	ACC	GALAȚI-SATU-MARE	10:54	3A
966	INTER	BUCUREȘTI-PAȘCANI-IAȘI	11:00	1A
642	ACC	BUCUREȘTI N.-IAȘI	12:40	1A
456	ACC	SATU-MARE-GALAȚI	16:14	3A
621	ACC	BUCUREȘTI N-IAȘI	17:19	1A
623	ACC	BUCUREȘTI-IAȘI	20:00	1A
342	ACC	TIMIȘOARA-IAȘI	21:42	2C
968	INTER	BUCUREȘTI N-IAȘI	21:50	1A
667	ACC	MANGALIA-IAȘI	22:26	2A
256	ACC	CRAIOVA-IAȘI	22:35	3A
625	ACC	BUCUREȘTI N-IAȘI	23:11	1A

Trenurile 621-622, 623-624, 625-626, 653-654, 642 circulă în regim de tren rapid

Principalele curse de autobuze care circulă prin autogara IAȘI

ORA	CURSA
6.00	Iași - Roman - Piatra-Neamț; Iași - Vaslui
6,15	Iași - Botoșani - Dorohoi; Iași - Răducăneni - Huși
6.30	Iași - Dolhești - Huși
7.00	Iași - Chișinău; Iași - Vaslui - Bîrlad - Tecuci - Galați - Tulcea
7,05	Iași - Ripiceni - Săveni
7.30	Iași - Roman - Bacău - Onești - Brașov; Iași - Bălți
8,45	Iași - Ungheni (R. Moldova)
9.30	Iași - Huși - Berezeni - Galați; Iași - Pașcani - Tîrgu-Neamț - Poiana Teiului - Vatra Dornei
10.00	Iași - Hîrlău - Botoșani - Siret - Rădăuți Bucovina
12.00	Iași - Pașcani - Fălticeni - Suceava - Gura-Humorului - Cîmpulung Moldovenesc
12.30	Iași - Tg.Frumos - Șcheia - Pașcani
13.00	Iași - Roman - Bacău
13.30	Iași - Roman
14.00	Iași - Dolhești - Huși; Iași - Chișinău
14.15	Iași - Răducăneni - Huși; Iași - Șanta Mare - Ripiceni - Săveni
14.30	Iași - Hîrlău - Botoșani; Iași - Roman - Bacău - Comănești; Iași - Ungheni (R. Moldova)
14.45	Iași - Tg. Frumos - Mircești - Tg. Neamț
15.00	Iași - Piatra Neamț
16.00	Iași - Pașcani - Fălticeni
18.00	Iași - Hîrlău - Botoșani

☎ TELEFOANE UTILE

☎ SALVARE: 961
☎ POMPIERI: 981
☎ POLIȚIE:
Inspectoratul Județean Centrala 140720; Dispecerat 146666; Municipiu Centrala 140020 Dispecerat 146840/955 Ofițer de serviciu 146850; Serviciul Circulație - 140070.
☎ SERVICII MEDICALE MOBILE (asistență medicală de urgență la domiciliu): 113130/569, zilnic între orele 7,00-23,00
☎ AGENȚIA C.F.R.: 147673
☎ INFORMAȚII GARĂ: 146333
☎ AUTOGARĂ: 146587
☎ TAXICOM, dispecerat: 953, 146593
☎ AGENȚIA TAROM: 115239
☎ INFORMAȚII AEROPORT: 178126
☎ STAȚII PECO: Bas Ceaus - 176865; Aurel Vlaicu - 175872; Bucium - 132891; Crisan - 112182; Păcurari - 164142; Sărărie - 147480.
☎ A.C.R. - informații utile: 112345, 130177.
☎ DISPECERATE: R.A. Gaz-Metan - 141737; R.A. Apă-Canal - 142451; Renel - 147070, deranjamente - 147070; Termoficare - 141956; R.A. Locuinta - 112434; Telefoane - Deranjamente - 921; Protecția mediului - 147010.
☎ GARDA FINANCIARĂ: 114065, 112427.
☎ ADMINISTRAȚIA FINANCIARĂ: 143030
☎ NOTARIAT: 147574
☎ TRIBUNAL: 146300
☎ PROCURATURĂ: 212566
☎ CAMERA DE COMERȚ: 117757
☎ CENTRUL MILITAR JUDEȚEAN: 146370
☎ STATUL MAJOR JUDEȚEAN DE APĂRARE CIVILĂ: 147594
☎ HOTELURI: Moldova - 142225; Traian - 143330; Unirea - 142110; Continental - 114320; Sport - 137817.
☎ POLICLINICA CU PLATĂ: triaj informații - 117244
☎ OFICIUL JUDEȚEAN PENTRU PROTECȚIA CONSUMATORILOR: 145392.
☎ LABORATOR ANALIZE "PRO FAMILIA": 230431

cotidian de informații
Monitorul
Str. Smîrdan nr. 5 ■ Tel. 17.25.57 (centrala) ■ Fax 14.45.77
■ Publicitate tel./fax 14.47.76
■ REDACTOR ȘEF
Dan Radu
■ REDACTOR ȘEF ADJUNCT
Ovidiu Șimonca
■ SECRETAR GENERAL DE REDACȚIE
Marius Cristian

ȘEFI DEPARTAMENTE:
■ Eveniment local: Toni Hritac (int. 110)
■ Investigații: Vali Știrbu (int. 110)
■ Eveniment național și internațional: Cristian Racu (int. 110)
■ Economic: Costel Stroescu (int. 117)
■ Cultură: Dorin Popa (int. 109)
■ Sport: Nicolae Grecu (int. 107)
■ Redactor de serviciu: Constantin Iurascu (int. 124)
■ Fotoreporter: Constantin Plop
■ Grafică: Lucian Amarii, Daniel Melinte
■ Publicitate: Cristina Labonțu (int. 122, fax 144776)
■ Difuzare: Mihai Tudose (int. 120)
■ Contabilitate: Antoneta Filip (int. 112)

NORD-EST PRESS
- agenție de presă -
Str. Smîrdan nr. 5 ■ Tel. 17.25.57 (centrala) ■ Tel/Fax 27.04.13
■ EDITOR: Mona Dîrtu

EDITOR
NORD-EST
Str. Smîrdan nr. 5 ■ Tel. 17.25.57
■ Fax 14.45.77

Director general:
ALEXANDRU LĂZESCU
Director editor:
FLORIN ZAMFIRESCU
Director de marketing:
CEZAR CALUSCHI
Director executiv:
GABRIEL RUSU

ABONAMENTELE se pot face la orice Oficiu Poștal din țară.
MONITORUL figurează în catalogul Presei interne la poziția 838.

TIPAR OFFSET: MULTIPRINT, Iași str. Sf. Lazăr nr. 49

MONITORUL EXTERN

Proiect de lege controversat adoptat de Camera Reprezentantilor

Vor mai acorda Statele Unite ajutoare externe?

Camera Reprezentanților din Statele Unite a adoptat un controversat proiect de lege pentru afaceri externe care amenință să închidă trei agenții guvernamentale și să scadă dramatic ajutorul pentru alte țări. Proiectul de lege a fost adoptat cu 220 de voturi pentru și 192 contra. Proiectul de lege nu a fost adoptat încă în Senat, unde se va lua în considerare o variantă proprie de proiect de lege, ceea ce va aduce schimbări semnificative proiectului de lege.

În Turcia

Atentat la sediul partidului premierului Tansu Ciller

Un ofițer de poliție a fost ucis, iar un altul a fost grav rănit, ieri, la Istanbul, cînd persoane înarmate au deschis focul asupra sediului local al Partidului "Căii Juste", consemnează Reuter. Unul dintre agresori a fost împușcat în timp ce forțele de poliție încercau să-l captureze. În momentul atacului, premierul turc, Tansu Ciller, care este și lider al Partidului "Căii Juste", se afla în Istanbul. Ulterior, poliția a stabilit că agresorii au fost în număr de trei, doi bărbați și o femeie, cea ucisă fiind femeia. Bărbații au părăsit locul faptei la bordul unui autoturism. Pînă în prezent, atacul nu a fost revendicat.

După faptă și răsplată

20 de ani de închisoare pentru spionaj în favoarea Rusiei

Un inginer electronist a fost condamnat la 25 de ani de închisoare pentru că a vîndut Rusiei secrete militare. Sentința sa a fost redusă cu cinci ani în urma unui recurs. Inginerul, Michael Smith, a fost recrutat de către KGB în anii '70, însă nu a început să spioneze decît din 1990, cînd rușii l-au plătit pentru a obține detalii despre un sistem-rachetă. Curtea de Apel din Londra a acceptat că nu există dovezi clare că informațiile vîndute de Smith ar fi pus în pericol viețile britanicilor, însă a declarat că trădătorii ar trebui să se aștepte la sentințe grele, chiar dacă războiul rece s-a încheiat.

Echipele de salvare au încetat căutarea supravietuitorilor

Numărul celor uciși în cutremurul din Insula Sahalin s-a oprit la 1841

Echipele de salvare din orașul Neftegorsk au încetat ieri oficial căutarea supraviețuitorilor cutremurului din 28 mai, care a devastat orașul și a ucis circa 2.000 de persoane. Un purtător de cuvînt al Ministerului Situațiilor de Urgență a declarat că bilanțul morților se situa la 1.841 în momentul încetării operațiunilor de căutare. Seismul, măsurînd 7,5 grade pe scara Richter, a distrus în totalitate orașul Neftegorsk, aflat la circa 7.000 km est de Moscova. Ultimii supraviețuitori din cei 406 rămași sub dărîmături au fost găsiți vinerea trecută.

Arabia Saudită si traficul cu narcotice

Criminalii se expun la cel mai mare risc în Arabia Saudită

În anul 1987 Arabia Saudită a introdus pedeapsa cu moartea pentru contrabanda cu narcotice, asasinat, viol și sabotaj. Hoților li se amputează mîinile. Potrivit unor date neoficiale, în anul 1995 au fost condamnate deja la moarte 97 de persoane. Majoritatea dintre cei condamnați au fost contrabandiști de narcotice din Pakistan și Afganistan. Spre deosebire de Statele Unite, în Arabia Saudită sentința de condamnare la moarte se execută cît se poate de repede, fără a permite recurs la proces. În Statele Unite recursul la această sentință permite condamnatului să amîne moartea cu cîțiva ani. O asemenea situație stîrnește o oarecare îngrijorare în rîndul țărilor occidentale. Dar metodele de luptă împotriva drogurilor sînt mult mai eficace în Arabia Saudită decît în Occident.

Roadele vizitei lui Horn în SUA

Ungaria în NATO?

Președintele Camerei Reprezentanților, Newt Gingrich, s-a pronunțat pentru admiterea Ungariei în NATO, cît mai repede cu putință. Newt Gingrich a formulat această opinie după întîlnirea sa cu premierul Ungariei, Gyula Horn, care se află în vizită oficială în Statele Unite.

FBI dă o puternică lovitură Mafiei Ruse

■ *a fost arestat unul din cei mai mari trei "magnați" ai rețelelor criminale și de droguri de la Moscova*

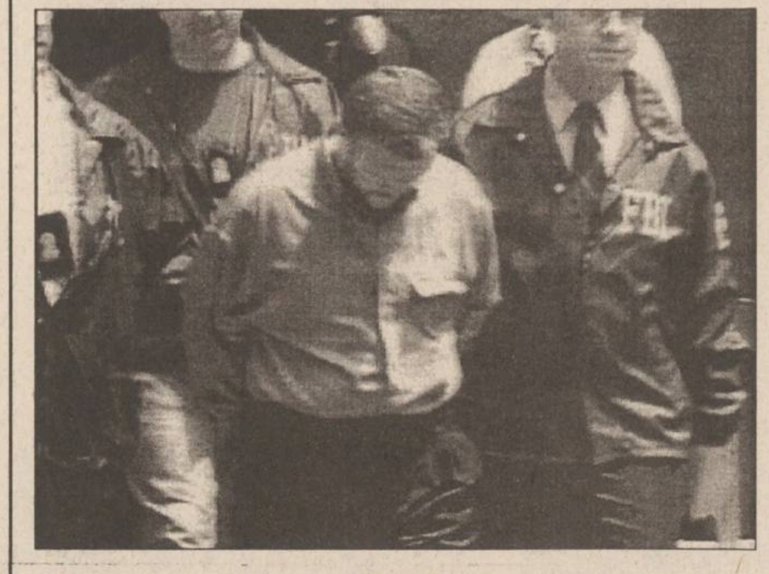

Un bărbat considerat a fi unul din cei mai puternici lideri ai crimei organizate rusești de pe teritoriul Statelor Unite a fost arestat ieri, împreună cu cinci asociați, fiind acuzați de tentativă de escrocare, relevă un comunicat al Biroului Federal de Investigații (FBI), citat de Reuter. Arestatul, pe nume *Viaceslav Kirilovici Ivankov*, care fusese eliberat în anul 1991 dintr-o închisoare rusă, unde ispășise un termen de detenție de zece ani, a fost reținut de FBI la New York.

Comunicatul FBI-ului precizează, citînd surse ale autorităților ruse, că Ivankov își formase o rețea criminală încă din 1980, iar de la eliberarea sa din detenția impusă în Rusia, el a condus crima organizată de sorginte rusească din Statele Unite avîndu-și cartierul general la Brighton Beach, în cartierul newyork-ez Brooklyn.

FBI-ul a făcut cunoscut că Ivankov s-a folosit de oameni de afaceri din fosta Uniune Sovietică, Europa și Statele Unite, pentru a-și acoperi procedurile de "spălare" a sumelor rezultate din escrocherii și din alte activități criminale. În noiembrie 1994, Ivankov a încercat să stoarcă bani de la o firmă de investiții din New York numită "Summit International". La data de 25 mai a.c., se pare că el a reușit să-i oblige pe doi dintre principalii oficiali ai companiei să încheie un contract prin care aceștia urmau să-i remită lui Ivankov suma de 3,54 milioane dolari.

Autoritățile ruse afirmă că Ivankov este unul dintre cei mai importanți trei oameni care conduc traficul de droguri din Moscova și conduce o rețea de mii de criminali. El a intrat în Statele Unite în urmă cu trei ani.

În timp ce NATO analizează viitorul misiunii ONU din Bosnia-Herțegovina, bosniacii înșiși sînt în pericol de a fi uitați. La Sarajevo, foarte multe persoane sînt acum total dependente de ajutoarele umanitare, a căror furnizare, în mod normal, ar trebui să fie asigurată de militarii ONU. Cu toate acestea, în decursul ultimelor două luni, nici un fel de ajutor nu a mai ajuns în oraș pe calea aerului și există temeri că rezervele existente se vor epuiza într-o perioadă extrem de scurtă. Un membru al Înaltului Comisariat ONU pentru Refugiați (UNHCR) a declarat postului de radio BBC că "depozitele sînt practic goale acum. O distribuire a alimentelor ar fi trebuit să înceapă de miercuri; nu a început decît în anumite locuri și nu am reușit să distribuim decît 15% din ceea ce intenționam. Multe persoane nu vor primi deloc făină - alimentul pe care se bizuie cel mai mult - iar alte persoane, destul de multe ca număr, nu vor primi decît mici cantități de făină și ulei."

Congresul SUA nu a primit dreptul de a rechema trupele americane de peste hotare

■ *Washingtonul își va menține cei 100.000 de militari în Europa*

Camera Reprezentanților din SUA a respins un proiect de lege care acordă Congresului dreptul de a dispune rechemarea trupelor americane implicate în operațiuni militare peste hotare. Rezultatul votului asupra acestui proiect de lege a fost deosebit de strîns, 217 la 210, ilustrînd temerile congresmenilor americani față de eventuala participare la misiunea ONU din Bosnia. Această lege, cunoscută sub numele de "War Powers Resolution", adoptată în 1973, în pofida veto-ului președintelui Richard Nixon, a fost în vigoare în perioada războiului din Vietnam. Ea îl obligă pe președintele Statelor Unite să recheme trupele americane care activează peste hotare, în termen de 60 de zile după ce Congresul a respins utilizarea acestor trupe într-o zonă de conflict. În anumite condiții, termenul putea fi prelungit cu încă 30 de zile.

La o jumătate de secol după încheierea celui de-al doilea război mondial, Statele Unite rămîn în continuare decise să-și mențină cei aproximativ 100.000 de militari în Europa, relevă un raport al Pentagonului, citat de Reuter. Publicat miercuri, în ajunul unei reuniuni NATO de la Bruxelles axată pe problema crizei bosniace și pe cea a extinderii Alianței pînă la includerea în rîndurile sale a unor foste state sovietice, raportul încearcă să dea expresie solidarității Statelor Unite față de Europa.

În raport se precizează că prezența militară americană în Europa, care a fost redusă, începînd cu 1989, cu peste 200.000 de militari, rămîne în continuare vitală pentru prezervarea intereselor americane în regiune și nu numai aici. De la sfîrșitul războiului din Golf, trupele americane din Europa au fost desfășurate de 51 de ori, în peste 30 de țări, printre care Bosnia, Irak și Somalia. Rapoartele precedente, centrate pe Asia și Orientul Mijlociu, relevau că Statele Unite vor continua să mențină aproximativ 100.000 de militari în Japonia și Coreea de Sud, precum și posibilitatea unei desfășurări de urgență a 20.000 de militari în regiunea Golfului.

Întîlnirea la vîrf de la Soci a pus capăt unei dispute ce durează de trei ani

Boris Elțîn și Leonid Kucima au ajuns la o înțelegere în chestiunea Flotei Mării Negre

■ *Rusia și Ucraina au împărțit flota pe din două, urmînd ca rușii să răscumpere nave pînă la procentul de 80%*

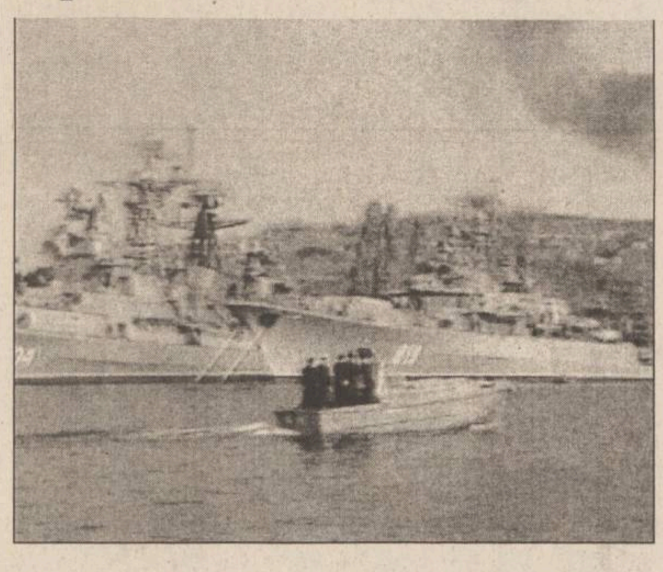

Președintele *Boris Elțîn* **(foto sus, în stînga)** a anunțat, ieri, că a ajuns la un acord asupra Flotei Mării Negre în urma discuțiilor cu omologul său ucrainean, *Leonid Kucima* **(foto sus, în dreapta)**. *"Am rezolvat, în sfîrșit, această problemă, o dată pentru totdeauna"*, a afirmat Elțîn, citat de Reuter. Cei doi președinți au semnat un document asupra divizării Flotei Mării Negre. În plus, Rusia a obținut dreptul de a folosi parțial portul militar Sevastopol, situat în peninsula ucraineană Crimeea. Rusia ceruse dreptul exclusiv de utilizare a instalațiilor portuare de la Sevastopol, cartier general al Flotei Mării Negre încă din epoca sovietică. Recentul acord pare a deschide calea mult amînatei vizite la Kiev a liderului rus, ceea ce va prilejui și semnarea Tratatului politic de bază dintre cele două țări.

Disputa dintre Moscova și Kiev în privința partajării flotei a adus grave prejudicii relațiilor dintre cele două țări, după dezmembrarea Uniunii Sovietice. Conform negocierilor anterioare, flota va fi împărțită în două părți egale, iar Rusia va mai răscumpăra de la Ucraina o parte însemnată din jumătatea acesteia, astfel că va deține aproximativ 80% din actuala flotă a Mării Negre. Numeric, aceasta înseamnă că Rusiei îi vor reveni 486 de nave, iar Ucrainei 149. Vor fi împărțite armamentul, tehnica infanteriei marine, aviația cu baze terestre, iar Rusia va trebui să-și evacueze partea sa pînă la 15 noiembrie.

În ce privește baza flotei rusești, partea ucraineană oferă două din cele mai bune golfuri ale Sevastopolului, Iușnea și Sevastopol, păstrîndu-și sieși două mai mici. Inițial, Rusia insistase ca Sevastopolul să-i revină în întregime și propusese ca flota ucraineană să-și găsească altă bază.

Întîlnirea la nivel înalt de la Soci semnifică faptul că ambele părți au dorit rezolvarea acestei probleme, care durează deja de trei ani, și care a atins o fază ce poate duce la scăderea potențialului flotei prin uzura psihologică a armatei supuse unor presiuni multiple și prelungite, dar și prin uzura vaselor militare, a căror reparare și întreținere se face foarte rar, în timp de depozitele de armament, unele improprii, conțin exemplare de o vîrstă și o stare periculoase.

Război pe față între Japonia și Statele Unite

Japonia a decis să nu susțină embargoul economic impus Iranului de către SUA

■ *mai mult, Tokyo acordă Iranului un pachet global de asistență economică în valoare de 1,78 miliarde dolari*

Japonia, care este puternic dependentă de livrările de petrol din Iran, a anunțat ieri Statele Unite, în mod oficial, că nu va susține embargoul economic impus de acestea Iranului, a anunțat un oficial al Ministerului de Externe japonez, citat de Reuter. Oficialul a anunțat că Japonia a studiat problema cu toată atenția, înainte de a lua o decizie, deoarece este îngrijorată de reacția Statelor Unite. SUA a solicitat luna trecută Japoniei și altor aliați occidentali ai săi să sprijine embargoul comercial impus Iranului. Potrivit datelor oficiale, Japonia a importat anul trecut din Iran 9,7% din totalul importurilor sale de țiței.

Tot în cursul zilei de ieri, Japonia a evitat să dea un răspuns la solicitarea Washingtonului de a opri împrumuturile oficiale către Iran, o problemă delicată care a tensionat relațiile niponoamericane. "Am declarat că Japonia va continua să studieze problema acordării de împrumuturi în yeni Iranului", a precizat oficialul. Începînd din 1993, Japonia a ridicat interdicția asupra acordării de credite și împrumuturi Iranului, care era în vigoare din 1974, imediat după înlăturarea de la putere a șahului. Ca urmare a anulării acestei interdicții, Japonia a furnizat Iranului, în 1993, împrumuturi în valoare de 459 milioane dolari, ca o primă tranșă a unui pachet global de asistență economică în valoare de 1,78 miliarde dolari, destinat în principal construirii unei hidrocentrale pe rîul Karun.

Secta AUM va fi desființată

■ *autoritățile japoneze vor declanșa în cîteva zile procedura de lichidare a sectei "Adevărul Suprem"*

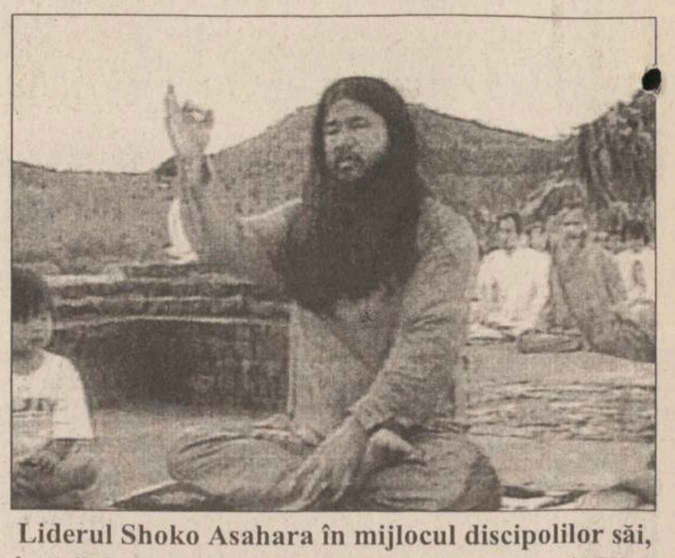

Liderul Shoko Asahara în mijlocul discipolilor săi, în "zilele bune" ale Sectei Adevărul Suprem (AUM)

Guvernul japonez a hotărît în mod oficial să înceapă procedura judiciară de interzicere a sectei religioase AUM, acuzată de a fi organizat atentatul cu gaze toxice de la metroul din Tokio, la 19 martie a.c.. Secta este, de asemenea, acuzată de a fi pus la cale atentatul din 30 martie a.c. împotriva șefului poliției japoneze, generalul Takaji Kunimatsu. Procedura va fi declanșată în cîteva zile, dar procesul propriu-zis în vederea interzicerii sectei și lichidării bazei sale materiale ar putea dura ani de zile datorită complicatelor proceduri de stabilire a succesiunilor și apartenenței de drept asupra unora din bunuri.

Liderul spiritual al sectei, Shoko Asahara, precum și cinci dintre discipolii săi au fost acuzați de crimă, în legătură cu atacul terorist de la metrou, survenit la data de 20 martie și soldat cu moartea a 11 persoane și intoxicarea altor 5.500. Alți 80 de discipoli ai lui Ashara, a cărui sectă numără 10.000 de adepți, au fost acuzați, și ei, de pregătirea crimei, răpiri de persoane, deținere ilegală de persoane și producere de droguri și arme.

Caroseria mea este în siguranță !

carcase de porc
prin
BING BANG

str. Arcu 16
☎
144.719
211.492
213.334

LUMEA afacerilor

Publicație bisăptămînală de informații economice, legislative, de afaceri, precum și de mică și mare publicitate

Doriți să deveniți cunoscuți?
Doriți ca afacerea dumneavoastră să devină rentabilă?

Numai noi vă putem introduce în LUMEA AFACERILOR colosale!

Nu ezitați! Suntem cei mai buni!

Pentru anunțurile de mare și mică publicitate adresați-vă agențiilor de publicitate ale MONITORULUI din Iași

ULTIMATE SECURITY
în căutarea excelenței

KING KUNG KK-7000

SISTEM DE ALARMĂ FĂRĂ FIRE
Senzorii de pătrundere, de prezență și de incendiu
unitatea centrală, robotul telefonic
sînt telecomandate prin unde radio.
Instalare în 11 minute !
Tel: 032-213.284

Electric PULS

ATENȚIE PENTRU AUTOVEHICULE CU MASĂ MAI MARE DE 3,5 TONE SAU LUNGIME MAI MARE DE 7 M

PLĂCI AUTO de identificare

• dreptunghiulare R70 • triunghiulare R69

Obligatoriu de la 1 iulie 1995

conform ordinelor 158/388 și 165/389
ale Ministerului de Interne și Ministerului Transporturilor

VESTA INVESTMENT SRL

Cumpărați acum !
Pînă la 20 iunie reducere 20%

UNIVERSAL RX GROUP
6600, Iași, str. Grigore Ureche 3, tel./fax: 112058, 212660

SC TEHNOTON SA
IAȘI
organizează
LICITAȚIE
la data de 22 iunie 1995,
pentru întocmirea raportului de evaluare privind vînzarea de active (imobile) conform HG 643/1991.
Caietele de sarcini se obțin de la sediul societății din Calea Chișinăului nr. 43.
Ofertele vor fi prezentate în 4 exemplare, în plicuri sigilate, pînă pe data de 20 iunie 1995.
Informații suplimentare la telefon **233900/178**
Serviciul Mecano-Energetic, compartimentul Investiții.

SÎMBĂTĂ
DUMINICĂ
10-11 IUNIE 1995
Inclus în nr. 134 (1197)

monitorul Sport

SECȚIUNEA B
SPORT,
PUBLICITATE,
DIVERTISMENT

Fotbal, Divizia A

Astăzi e ziua cea mare

■ *pe stadionul "Emil Alexandrescu", de la ora 11.00, fotbaliștii de la F.C. Lynx, încearcă să treacă primul mare obstacol în drumul spre Divizia Națională, Cetatea Tg. Neamț*

Ultima oră

A sosit și Daniel Pancu din Franța

Joi seara, a ajuns la Iași tînărul *Daniel Pancu*, care a participat zilele acestea cu naționala UEFA '96 la un puternic turneu de pregătire în Franța. Iată ce ne-a declarat Daniel cu privire la expediția sa în Hexagon: "*Am ajuns în Franța pe 31 mai. Turneul s-a desfășurat la Croix, localitate situată la 10 km de Lille. Au participat 12 echipe împărțite în patru grupe. Numai România și Martinica au venit cu naționalele de juniori, celelalte echipe ale unor puternice cluburi din Europa avînd în componență jucători cu doi ani mai mari decît ai noștri. În primul meci am învins Martinica cu 1-0, același scor înregistrîndu-se și în partida Benfica - Martinica. Pentru a cîștiga grupa aveam neapărată nevoie de victorie împotriva lusitanilor, la egalitate considerîndu-se drept prim criteriu de departajare... numărul cornerelor de care s-a beneficiat, capitol la care portughezii stăteau mai bine ca noi. Cu două minute înainte de final, am înscris unicul gol al partidei, dintr-o lovitură liberă de la 20 m. Din păcate, în semifinale am fost întrecuți de Barcelona cu 1-0, după ce am dominat tot meciul, eu personal avînd o bară la scorul de 0-0! În finala pentru locul III am întrecut pe Lens cu 5-1. Antrenorul secund Vasile Aelenei, care ne-a însoțit în lipsa principalului Ludovic Stămăreanu, a fost mulțumit de evoluția mea ca titular în toate partidele susținute*".

Cu privire la meciul de astăzi, Pancu ne-a mărturisit că este convins că vom cîștiga si a promis că dacă va juca va avea o evoluție la fel de convingătoare și în Franța. Din fericire, el nu "a făcut rost" de nici o accidentare la acest turneu, dar oboseala acumulată nu e de neglijat. **(O.M.)**

Jucătorii sînt optimiști

A sosit și ziua care, după cum ne-au spus fotbaliștii ieșeni, este așteptată cu nerăbdare de la sentința finală a cazului Brăila. Pînă acum au fost tot felul de declarații, de ciondăneli, de lovituri (uneori și sub centură) între cele două grupări. Astăzi, pe terenul de joc, valoarea își va spune cuvîntul. Cine va fi mai bun, va participa la baraj. Cred însă că nici un cunoscător al fotbalului nu se îndoiește de diferența de valoare între cele două formații, care este favorabilă ieșenilor la cel puțin două goluri în plus. Adică exact cît avem nevoie pentru a nu mai avea emoții pînă în ultima etapă și a ne juca șansa la ruleta barajului. În cursul săptămînii, pregătirile fotbaliștilor ieșeni au fost făcute la cei mai înalți parametri, după un program strict. Îmbucurător este faptul că jucătorii au început să prindă încredere în S.C. IAȘI XXI, societate care le-a asigurat tot ce e necesar în această "săptămînă a patimilor". Ieri dimineață, ultimul antrenament înaintea partidei s-a desfășurat fără plase la porți, jucătorii păstrînd astfel golurile pentru meciul de astăzi. O șansă mare avem că această confruntare decisivă se dispută pe teren propriu, șansă care trebuie valorificată din plin și de publicul ieșean care trebuie să fie cu adevărat al 12-lea jucător. Modelul suporterilor tricolori, care au susținut din plin naționala miercuri, în ciuda ploii torențiale, poate fi un exemplu demn de urmat de fanii "lincșilor". Așadar, dragi spectatori ieșeni, haideți să luăm astăzi cu asalt stadionul din Copou și să ne încurajăm frenetic favoriții în tentativa lor de asediere a Cetății!

Iată ce ne-au declarat cei doi antrenori:

■ **Leonid Antohi:** "Tonusul echipei este foarte bun. Nu avem probleme de sănătate. Sper să ne atingem scopul, contînd pentru aceasta și pe sprijinul publicului".

■ **Mihai Dănilă:** "Toți cunoscătorii fotbalului au astăzi prilejul de a vedea diferența de valoare dintre cele două formații! Pronosticul meu: cîștigăm la trei goluri diferență! Nota dominantă în lotul nostru este optimismul!"

În lipsa lui Căunei, suspendat datorită cumulului de cartonașe galbene, o formație probabilă a ieșenilor ar arăta astfel: Câmpeanu - Urdaru, Petrache, Apachiței, Paraschiv, Munteanu - Cotan, Nemțanu, Kerezsy - Rotaru, Dobrea.

Formația probabilă a oaspeților: Dumitrescu - Popescu, Văcaru, Iencsi, Cantea - Dumitru, Condurache, Ioniță, Suliță - Vrînceanu, Cojocaru.

Arbitrii partidei sînt: C. Gheorghe (Suceava), V. Banu și G. Biziniche (ambii din Ploiești).

Celelalte meciuri ale etapei: Poiana Cîmpina - Rocar București; Faur București - Bucovina Suceava; Portul Constanța - Callatis Mangalia; Dacia Brăila - Dacia Pitești; Acord Focșani - F.C. Vîlcea; Gloria Buzău - Constant Galați; Selena Bacău - Steaua Mizil; Metalul Plopeni - Flacăra Moreni. **(Ovidiu MINEA)**

PANORAMIC

Maratonul preliminariilor C.E. de fotbal

Cinci confruntări echilibrate

Mîine se dispută alte cinci partide contînd pentru preliminariile C.E. de fotbal din 1996.

În grupa a treia, la Reykjavik, Islanda primește replica echipei Ungariei. Oaspeții țintesc victoria, deoarece aceasta ar fi singurul rezultat care i-ar menține în lupta calificării. **Clasament:** 1. Turcia - 10 p (+6); 2. Elveția - 10 p (+3); 3. Suedia - 7 p; 4. Ungaria - 5 p.

În grupa a IV-a, la Kiev, Ucraina joacă cu Croația. Dacă vor învinge în acest meci, Boban, Boksic și colegii lor, vor avea practic asigurate biletele pentru Anglia. Și cum pe teren propriu au "demolat" Ucraina cu 4-0... În aceeași grupă, la Tallin: Estonia - Slovenia. **Clasament:** 1. Croația - 16 p; 2. Italia - 13 p; 3. Lituania - 10 p; 4. Ucraina - 7 p.

Meciul zilei este cel de la Dublin, între Irlanda și Austria, contînd pentru **grupa a VI-a.** Irlanda vine după un rușinos rezultat de egalitate cu Liechtenstein și își va revărsa toată mînia orgoliului rănit împotriva Austriei, o combinată Casino Salzburg - Rapid Viena, plus periculosul Polster, golgeterul tuturor grupelor cu opt goluri înscrise. **Clasament:** 1. Portugalia - 15 p; 2. Irlanda - 14 p; 3. Irlanda de Nord - 10 p; 4. Austria - 9 p.

În fine, în **grupa a VIII-a** este programată partida Finlanda - Grecia, la Helsinki. **Clasament:** 1. Rusia - 14 p (+17); 2. Scoția - 14 p (+9); 3. Finlanda - 12 p (+8); 4. Grecia - 12 p (+8). **(Ion C. TEODOR)**

Tenis - Roland Garros

Finală inedită: Muster - Chang

Austriacul Thomas Muster a reușit astăzi cea mai bună performanță din cariera sa: calificarea în finala unui turneu de Grand Slam. Poreclit "Musterminator" datorită jocului său agresiv, austriacul l-a eliminat în trei seturi (6-4, 6-0, 6-4) pe rusul Evgheni Kafelnikov, aflat la rîndul său la cel mai bun rezultat din palmares. De remarcat că, în cazul unei victorii în finală, austriacul poate deveni primul jucător de la Ilie Năstase încoace care cîștigă cele trei turnee majore pe zgură - Monte Carlo, Roma și Roland Garros. În cea de-a doua semifinală, Michael Chang l-a eliminat pe învingătorul ultimelor două ediții la Openul Franței, spaniolul Sergi Bruguera. Chang s-a impus în trei seturi: 6-4, 7-6, 7-6.

Meci de infarct în Challenge Cup

Anglia a egalat Suedia în ultimele două minute!

La Leeds, într-un meci contînd pentru turneul internațional de fotbal dotat cu trofeul "Challenge Cup", reprezentativa Angliei a terminat la egalitate cu naționala Suediei - 3-3 (1-2). Golurile au fost înscrise de Teddy Sheringham '44, David Platt '89, Darren Anderton '90, respectiv, Hakan Mild '11,'37, Kennet Andersson '46.

Atletism

Kiptanui - record mondial la 5000 m

La Marele Premiu la atletism, contînd pentru circuitul IAAF, -"Golden Gala", de la Roma atletul kenyan Moses Kiptanui a înregistrat un nou record mondial în proba de 5.000 m. cu timpul de 12: 55,30. Precedentul record - 12:56,96 fusese stabilit de etiopianul Haile Gebreesilasie, în1994. Alte rezultate: Masculin - 100 m.Cursa I:Davidson Ezinwa (Nigeria) - 10,10 sec. (2.Linford Christie (Anglia) -10,15 sec!);Cursa a II-a: 1.Dennis Mitchell (SUA) - 10,16 sec; 110 m.garduri: Colin Jackson (Anglia) - 13,18 sec.; 800 m: Andrea Giocondi (Italia) 1:44.85; Săritura cu prăjina: Serghei Bubka (Ucraina) - 5,90 m.; 3.000 m.obstacole: Richard Kosgei (Kenya) - 8:07. 47; Feminin - Săritura în înălțime: Galina Astafei (Germania) - 2,00 m.; 3.000 m.: Olga Șurbanova (Rusia) - 8:41,42.

■ Rusoaica Larisa Ramazanova a stabilit la Ijevsk un nou record mondial în proba de 10 km marș, cu timpul de 41:29 Performanța precedentă îi aparținea australiancei Kerry Saxby - 41:30.

Rugby - Cupa Mondială

Astăzi și mîine - sferturile

Astăzi și mîine, după o pauză de o săptămînă, formațiile angajate în sferturile de finală reiau jocurile, care cu siguranță vor deveni din ce în ce mai interesante. Victoria înseamnă calificarea, așa că probabil vom vedea rugby de calitate, chiar dacă se vor ciocni stiluri (tradiții) diferite. În primul meci, ***astăzi de la ora 14,00, Franța va întîlni Irlanda.*** Deși clasat ca cel mai slab "sfert", nivelul valoric egal al celor două echipe nu poate avea ca rezultat decît spectacolul. În cel de-al doilea joc al zilei ***(ora 16,30), Africa de Sud va da ochii cu ambițioasa echipă Samoa de Vest,*** cea din urmă fiind o echipă puternică, fără complexe, dar mai ales bătăioasă.

Disputîndu-se la aceleași ore, partidele zilei de duminică vor apropia patru echipe, care altfel nu se prea întîlnesc, datorită distanțelor mari dintre ele. ***Anglia va pierde la Australia, iar Scoția la Noua Zeelandă,*** sau cel puțin așa se pare. Rămîne însă de văzut dacă europenii se vor lăsa înfrînți atît de ușor pe cît se pronostichează. Ceva e limpede totuși: rugby-ul din emisfera sudică este cu o clasă mai sus decît cel european. Nu înseamnă că dacă Franța va accede în semifinale alături de cei trei monștri sacri (Noua Zeelandă, Australia și Africa de Sud) este și cea mai bună de pe aici. Norocul unui culoar favorabil este primordial. **(Silviu HOROBEȚ)**

P.S. În Divizia A2, Poli Agronomia joacă mîine la Constanța cu echipa locală I.T.C.

Box - Ring Iași '95

"Avem șanse la medalii la C.E. de juniori"

■ *sînt de acord conducătorii lotului național de juniori care participă la competiție*

Prezenți la turneul de juniori de la Iași "***Ring Iași '95***", d-nii V. Fîntînă și P. Dulgheru ne-au declarat următoarele:

Vasile Fîntînă (antrenor coordonator la lotul de juniori): "În perioada 19-25 iunie, la Balaton, în Ungaria, se dispută C.E. de juniori și de fiecare dată înaintea unei competiții de anvergură am avut noroc și am avut parte de pregătire bună la Iași. Vom deplasa un lot de 10 boxeri, dintre care cred că au șanse la un loc pe podium fostul campion mondial Dorel Simion (S.C. IRIS Cornești - județul Dîmbovița!), vicecampionul mondial Cosmin Vîjdea (Box Club Alba Iulia) și medaliatul cu bronz Ionel Macovei (C.S.M. Buzău). Cred că șanse la titlu are și dinamovistul Napoleon Gheorghe, care, din păcate, a pierdut anul trecut la C.M. o medalie aproape sigură. Din lotul național îi mai remarc pe Valdemar Cucereanu (B.C. Linca Alba Iulia - 48 kg), Florin Toma (Dinamo - 57 kg), Marius Bîrzan (C.S.M. Prahova Ploiești - 71 kg) și Cristian Ioniță (Alex-Com București - 91 kg). Toți cei amintiți sînt componenți ai lotului național de juniori mari, dar la juniori mici sîntem încă în urmărire avînd în vizor partidele din prima zi, D. Hotin (C.F.R. Iași) - C. Bîrleanu (C.S.Ș. Unirea Iași) și O. Colciuc (Briceni) - C. Rădulescu (Voința Ploiești), ambele la 48 kg".

Petre Dulgheru (din conducerea F.R. Box): "Sîntem convinși că vom obține medalii acolo, altfel nu ne prezentam! Evident, cele mai mari șanse le au medaliații de la Mondialele de anul trecut, dar mai avem cîțiva juniori mici de perspectivă, pe care îi testăm pentru C.M. de anul viitor, cînd ei vor fi încă juniori acceptați. Cred că putem obține 4-5 medalii, dintre care una-două din cele mai strălucitoare!" **(A consemnat G. ANGHEL)**

Primele rezultate de la Ring Iași '95 - juniori mici: D. Hotin b.p. C. Bîrleanu); O. Colciuc b.p. C. Rădulescu (categ. 48 kg); juniori mari: V. Cucereanu (Lot) b. ab. III T. Ceban (Chișinău) - la 48 kg; I. Macovei (Lot - C.S.M. Buzău) b.nepr. O. Bobîrnat (Voința Iași) - la 51 kg; Fl. Toma (Lot - Dinamo) b.ab. II A. Stănilă (Chișinău) - la 57 kg; D. Simion (Lot) b. nepr. Cr. Hodorogea (CFR Iași) - la 60 kg; C. Vîjdea (Lot) b.p. D. Aschiopoaiei (Nicolina) - la 63,5 kg; Napoleon Gheorghe (Lot) b.ab. III I. Bertică (CFR Iași) - la 67 kg; M. Bîrzan (Lot - Prahova Ploiești) b. ab.Cr. Gavrilă (Voința Iași).

După mai mult de 50 de ani, în Iași

Avem arbitri de box profesionist!

Liga Profesionistă de Box din România a acordat recent licențe profesioniste pentru doi arbitri ieșeni: Constantin Calenciuc și Ștefan Ciaușu. Este o premieră pentru orașul nostru, știut fiind că, din perioada anilor '40, mai exact de cînd oficiau pe ringuri Nicolae Florescu și Leonida Cotidis, Iașul nu a mai avut arbitri de box profesionist. O dată cu această licență, cei doi arbitri au primit și legitimația internațională.

Constantin Calenciuc a fost boxer de performanță, la categoriile muscă și cocoș încă din anul 1948, avînd victorii în palmares la cunoscuții Constantin Dobrescu (fratele celebrului Mircea și tatăl lui Paul) și Victor Șchiopu (participant la C.E. din 1955). Din 1964 activează ca arbitru, participînd la competiții interne și internaționale. Debutul în box profesionist a fost de fapt și făcut, oficiind la gala de la Hunedoara, organizată de viitorul challenger la titlul mondial, Mihai Leu.

Ștefan Ciaușu practică arbitrajul din 1977, făcîndu-se remarcat mai ales prin corectitudinea sa în calitate de arbitru judecător. El va oficia în cadrul galei profesioniste de la Brăila, în care Petrică Paraschiv va ataca centura mondială în versiunea PENTABOX la categoria muscă. La această gală, Iașul pugilistic va mai fi reprezentat de Florin Oanea și Virgil Petrache.

Precizăm că, o dată cu licența profesionistă, cei doi arbitri ieșeni nu mai au dreptul să oficieze în meciurile de amatori. Noi le dorim, în noua postură, să fie cu adevărat... profesioniști! **(G.I.N)**

Motociclism viteză

Marele Premiu al Italiei

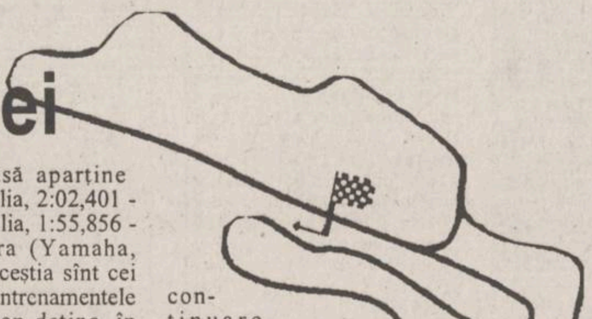

Pe circuitul "Mugello", la 30 km de Florența, se dispută duminică o nouă etapă a C.M. de motociclism viteză, Grand Prix-ul Italiei, la cele trei clase: 125, 250 și 500 cmc. Traseul de la Mugello are o lungime de 5,243 km (vezi schema) și are două porțiuni lungi - rapide. Cel mai rapid tur pe circuit la fiecare clasă aparține următorilor: K. Sakata (Aprilia, 2:02,401 - 125 cmc), Max Biaggi (Aprilia, 1:55,856 - 250 cmc), Luca Cadalora (Yamaha, 1:53,730 - 500 cmc), dar aceștia sînt cei mai buni timpi obținuți la antrenamentele cronometrate. Mick Doohan deține, în continuare, cel mai bun rezultat cu o motocicletă care nu poate intra în competiții, dar inferioară clasei 500 cmc (1:54,354). Australianul a obținut anul trecut la Mugello a cincea victorie consecutivă, dar nu mai ușoară, Cadalora și Schwantz punîndu-i probleme, ei fiind ceilalți doi ocupanți ai treptelor podiumului. La 125 și 250 cmc, clasele inferioare - promotion, podiumurile au fost următoarele: R. Waldman (Germania, Honda), T. Harada (Japonia, Yamaha), L. Capirossi (Italia, Honda) - la 250 cmc și N. Ueda (Japonia, Honda), C. Sakata (Japonia, Aprilia), T. Tsujimura (Japonia, Honda) - la 125 cmc. Vă reamintim că pe acest circuit se dispută în special curse motocicliste, pista fiind prea îngustă pentru auto. **(G. ANGHEL)**

În fotografie, momentul în care Doohan l-a depășit în cursa de anul trecut pe Cadalora.

Formula 1 - Antrenamente pentru Marele Premiu al Canadei

Din nou Benetton și Schumacher

Caravana Formulei 1 a trecut Oceanul Atlantic, întrerupînd așa-zisul sezon european, și duminică liniștea va fi spartă de zgomotul motoarelor pe circuitul Gilles Villeneuve, situat în parcul de pe insula Sfînta Elena, lîngă Montreal, Canada.

Urmărind antrenamentele cronometrate poți să-ți dai seama și de starea de spirit a piloților, deoarece în timpul lor așii Formulei 1 duc și un război al nervilor, încercînd să-și domine adversarii și psihic.

La Montreal, prognoza meteo pentru ziua de azi și cea de mîine nu este prea bună, fiind așteptată ploaia. Era evident pentru toată lumea că primele antrenamente ar putea fi hotărîtoare în stabilirea ordinii de start, pentru cursa de duminică, în perspectiva unei piste ude în cea de-a doua sesiune, cea de azi. Și atunci, ce poți spune cînd Michael Schumacher iese de la standuri cu doar 20 de minute înainte de încheierea sesiunii, în timp ce principalii săi adversari erau de mult la muncă? În prima tură, fiind încurcat de Pedro Diniz, Michael nu îmbunătățește timpul lui Damon Hill, a doua trecere cronometrată arată că el are cu 0,2 secunde mai puțin decît Hill, iar în al treilea tur își corectează propriul timp cu 0,4 secunde. O demonstrație clară de forță și valoare, ceva în genul "băieți, mai aveți mult pînă să mă ajungeți". După aceea Hill a reușit să se apropie la 0,37 secunde de Schumacher, ceea ce este o diferență mare, în limbajul piloților de Formula 1 trei zecimi de secundă reprezentînd o eternitate.

Toți cunoscătorii Formulei 1 au o singură întrebare: cine-l poate opri pe Schumacher de a cîștiga cursă după cursă? Eu cred că, la ora asta, numai ghinionul!

Clasamentul primei ședințe oficiale: 1. Schumacher; 2. Hill; 3. Berger; 4. Alesi; 5. Coulthard; 6. Irvine. **(Victor GRĂDINARIU)**

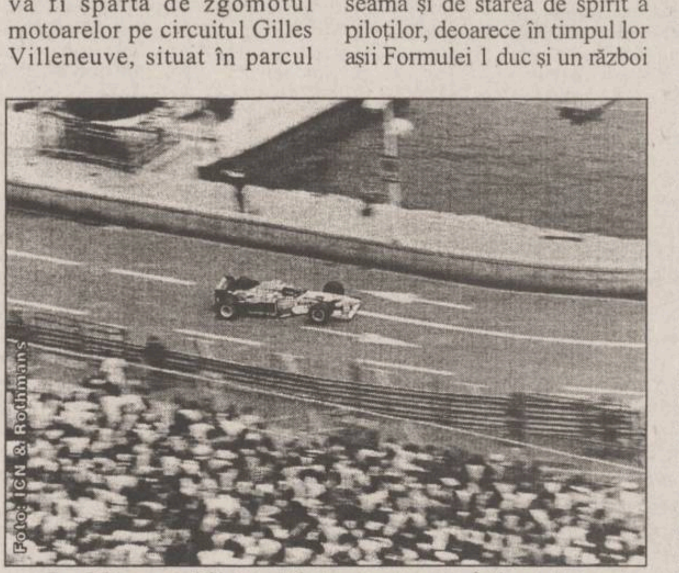

Foto: ICN & Rothmans

La Monaco, Michael Schumacher a cîștigat detașat. Nu știm cine îl poate opri să nu o facă și la Montreal

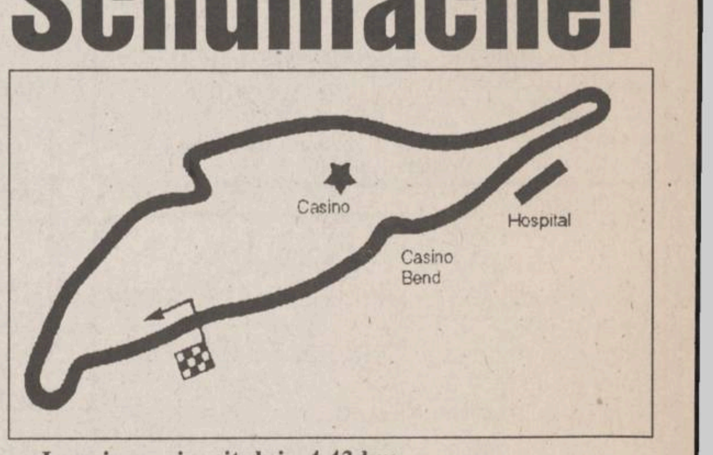

Lungimea circuitului - 4,43 km
Lungimea cursei - 69 ture=305,67 km
Ora startului - 14.00 (21.00 Ora Bucureștiului)

TURISM
AGPI
Agenția PROSPER INTERNATIONAL
VACANȚA PERFECTĂ
IEFTIN SAU GRATIS
MARE, MUNTE, DELTĂ
•PLATA ÎN 6 RATE
•TRANSPORT CU AUTOCAR
STR. G. URECHE 3,
BLOC W. MĂRĂCINEANU,
ÎN SPATELE TRIBUNALULUI,
LÎNGĂ EXCLUSIV.
TEL. 210932, 213122, 213130

LINK & NECOM
B-dul COPOU nr. 3 IAȘI
tel. 211570/18 Fax 112837, 270415
SISTEME ELCOM

486DX2/66MHZ	486DX2/66MHZ	486DX2/66MHZ
• VESA	• VESA	• VESA
• 256KG cache	• 256KG cache	• 256KG cache
• 4MB RAM	• 4MB RAM	• 4MB RAM
• 512KB video	• 512KB video	• 512KB video
• 3,5" FDD	• 3,5" FDD	• 3,5" FDD
• 365MB HDD	• 420MB HDD	• 535MB HDD
• mouse + pad	• mouse + pad	• mouse + pad
• 14" SVGA color	• 14" SVGA color	• 14" SVGA color
2.264.495 lei	2.308.214 lei	2.395.652 lei

Prețurile includ TVA.
GARANȚIE 24 LUNI.
LIVRARE DIN STOC!

S.C. EuroBIT S.R.L.
Str. Anastasie Panu 36, bl. 1B ☎ 211494, 231288
ACUM ȘI ÎN RATE!
CALCULATOARE COMRACE, DTK
IMPRIMATE HP, STAR, OKI, EPSON
COPIATOARE TOSHIBA
FAX - MODEM US ROBOTICS V42 BIS
PROGRAME BALANȚĂ / GESTIUNE / FACTURARE
MIJLOACE FIXE / SALARIZARE

RADIO NORD EST IASI
duminică pe înserat... 19.00 - 21.00
CLEPSIDRA CU SPORT
o emisiune aproape de sufletul iubitorilor de sport
120 de minute de muzică și sport
can-can-uri
bîrfe
rezultate de ultimă oră
concursuri
realizator Septimiu Sărățeanu
tel. 211570

COMPANIA DE TURISM
NET
TURCIA - 17.06 POLONIA - 13.06
Oferte speciale pentru elevi și studenți!
ANGLIA - 24 iulie - începutul unui sejur de neuitat.
TURCIA - Izmir - 7-17 august - 400.000lei.
TRANSPORT NET '95
INTERN ȘI INTERNAȚIONAL, AERIAN ȘI RUTIER
Este de ajuns să ne comunicați destinația și veți putea alege cea mai convenabilă ofertă!
Asigurăm asistență obținere vize!
Ofertă specială (plata și în rate)
PLAJĂ ȘI TURISM PE LITORALUL ROMÂNESC!
Mamaia - Hotel OLT, Cap Aurora - Hotel ONIX,
Venus - Hotel LIDIA, BRATEȘ, BÎLEA.
Informații și înscrieri:
IAȘI - Casa Modei - mezanin
Telefon 032-117596
TÎRGU FRUMOS - Telefon 032-712408
Studenți: T17/435, T5/416, E2/85
KLM AGENT

AGENDA OMULUI DE AFACERI

FOOD-LAND S.R.L.
depozit en gros pentru
produse alimentare,
băuturi, cosmetice
Complexul Super Copou, intrarea din spate
Telefon 252914, 157034; Fax 131667
Contact: Anton Zaarour, director

INTERELECTRIC SA
- case de marcat ELKA, cîntare electronice
- tehnică de calcul și consumabile
- service garanție și postgaranție la produsele electronice

Str. Elena Doamna 24, tel. 112004, 210030, 210031, fax 112366
Contact: Simon Iancu, Director

CASA LEBĂDA
produce
hipoclorit de sodiu, uz casnic și industrial, chit pentru geamuri
comercializează
perhidrol, prenadez, detergenți
Șos. Bucium 23 (Fabrica de Gheață), tel. 232348

CHALLENGER
Hîrtie copiator A4
11.500 lei
Tel.: 211617, 117981 Fax: 211617

PETRA SRL
- tranformatoare toroidale de retea în gama 15VA - 1000VA
- rebobinări motoare și transformatoare electrice
- acționări electrice și automatizări
- prelucrări mecanice
- lămpi și becuri cu halogen 20,50W
- proiectoare și becuri cu halogen 100(150)W, 300 (500)W
- reclame luminoase

str. Împăcării nr. 27, tel. 125808, fax 221281

GHEZACO SRL
vinde din stoc și la comandă
- rulmenți, cuzineți, curele pentru autovehicole și întreaga gamă de mașini agricole
- piese auto DACIA import

Str. Eternitate nr. 35, telefon 174381

PC - AMI
- CALCULATOARE
- IMPRIMANTE
- SOFTWARE
  - contabilitate
  - proiectare construcții
- SERVICE SISTEME DE CALCUL

B-dul Copou nr. 4, tel. 032/144718, 211745

MIRFAN MOBILUX SRL
sufragerii, dormitoare, biblioteci, holuri, bucătării, camere tineret, cuiere, canapele, fotolii, recamiere, mese extensibile
Piața Voievozilor, bloc C4, parter, vizavi de alimentara Minerva
Telefon 152647

CANEL S.R.L.
- sisteme de radiocomunicații MOTOROLA și KENWOOD
- microproducție și SERVICE echipamente electronice
- sisteme de alarmă auto

Iași, C.I. Brătianu nr. 22
Tel./Fax: 032-114821

REMICON SRL
Restaurări de monumente istorice
Construcții civile și industriale
Consolidări și reabilitări de construcții
Iași, Șoseaua Moara de Foc nr. 14, bl. 407, sc. A, ap. 3
tel: 032-251580; fax 032-251582

EMI SRL
vinde
frigidere, congelatoare, combine frigorifice, aragaze, televizoare color, aspiratoare, mașini de spălat, mașini de cusut, aparataj electric, confecții, tricotaje, încălțăminte
B-dul Independenței 19, bl. 1-5, parter, tel./fax 117530

MAREX
covoare, mochete, mobilă, stofe, pluș, catifea, dantelă, porțelanuri, țesături tip mătase
B-dul Independenței nr. 19,
bl. B1-5, etaj (deasupra mag. EMI)
tel/fax 115824

VÎNZARI

SC MAVER SRL
vă oferă
o gamă largă de tapet lavabil, superlavabil, import Italia, Germania, var lavabil, aracet, prenadez Italia, vopsele auto și zugrăveli policolor, diluanți, feronerie și instalații sanitare Urbis, produse electronice, electrice, menaj, produse de tăiat, șlefuit, găurit, fitinguri de firma Staer Italia la cele mai mici prețuri. Aceste produse le găsiți în str. Sf. Lazăr nr. 38 (7 Noiembrie) tel. 230589.

Vînd foarte convenabil rochie mireasă măr. 44-46. Tel. 230974, după ora 18^{00}.

UNIVERSAL RX
oferă din stoc:
DISCHETE
3M
și fol adezive pentru notițe
POST IT
Vă așteptăm zilnic la sediul nostru din str. G. Ureche nr. 3.
Tel./fax 112058.

S.C. "Gumoflex" S.A. cu sediul în București, str. Ana Ipătescu nr. 44, Platforma Jilava, tel. 6.85.41.79, fax 6.86.60.70, produce și comercializează o gamă diversificată de încălțăminte din cauciuc pentru protecție și lucru în diverse medii, încălțăminte din înlocuitori pentru agrement, sezonul cald și rece, adezivi pentru industria de încălțăminte și uz general, tălpi matrițate pentru încălțăminte de uz general, sport și militară, plăci dure și microcelulare destinate industriei de încălțăminte, plăci tehnice din cauciuc cu și fără inserție pentru diverse destinații, roți și valțuri cauciucate pentru industria poligrafică, construcții de mașini, industria chimică, granule injectabile din P.V.C. și cauciuc termoplastic, matrițe pentru tălpi, etc.

SC "*ACVARES*" SA
Sos. Iași-Ciurea km 5,
tel. 124153 sau 221909
vă oferă
Crap Chinezesc
de 3 kg pînă la 15 kg
bucata la prețul de 2000 lei/kg.
Zilnic 9.oo-17.oo, la sediul unității - HORPAZ-IAȘI.

Vînd mașină de scris "OLIMPIA" - stare perfectă de funcționare - 200.000 lei și mașină de scris portabilă - stare perfectă de funcționare - preț 150.000 lei. Relații la telefon 164248, după ora 19.oo.

■ **Vînd set motor Dacia 1310 cu palier mărit sigilat - 115.000 lei; servofrînă Dacia - 25.000 lei; ventilator electric Dacia 1310 - 20.000 lei; cărți diverse; aparate electrocasnice; opt damigene, 50 litri - 30.000 lei/buc.; cinci damigene, 25 litri - 20.000 lei/buc.; cinci butoale plastic, 60 litri - 10.000 lei/buc.; cort 4 persoane - 80.000 lei; separator smîntînă - 20.000 lei; acordeon 32 basi "Weltmaster" - 60.000 lei; două uși brad - 100.000 lei/buc.; două aragaze voiaj URSS - 10.000 lei/buc.; transformator curent 24 V - 20.000 lei; porumb, 500 kg, 150 lei/kg; lambriu plastic 12-15 mp - 45.000 lei; bibliotecă "Pietricica" (fabricată pentru export) - 1.000.000 lei. Telefon 142744. (714780)**

■ **Făină de porumb grisată produce moara "Mihail" cu program 7,00-17,00, ulum numai 10%, în str. Perju 28 (între Gara Mare și Podu de Piatră pe stînga), de asemenea, vindem moară similară: patru tăvălugi, 6,6 kw. Vă așteptăm să măcinați, să cumpărați făină sau să deveniți proprietar de moară. Telefon 032/143493. (713177)**

■ Vînd două cavouri, cimitirul "Eternitatea". Telefon 170173. (2647)

■ Vînd foarte urgent acte societate, balanță zero, foarte convenabil. Telefon 270150. (936542)

■ Vînd mașină de vînturat floarea-soarelui. Telefon 162946. (936567)

■ **Vînd societate, multiple activități, mașină pufuleți în producție, toate utilajele auxiliare, în spațiu închiriat, amenajat, toate autorizațiile sanitare, bilanț la zi. Relații la telefon 122561. (936574)**

■ Vînd aparat foto ZENIT ET absolut nou. Telefon 122578 (după ora 16,00). (936589)

■ Vînd medicamentul Arginină, soluție perfuzabilă, 12 flacoane; servantă cu vitrină, lemn masiv, placă de marmură, oglinzi de cristal. Relații la telefon 178623, pînă la ora 13,00, și 174624 după ora 18,00. (936593)

■ Vînd hărți turistice montane, majoritatea masivelor. Ofertă unică de sezon. Telefon 143776, zilnic, orele 7,00-12,00. (936597)

■ Vînd telefon robot Telefunken nou, digital, 200.000 lei, preț fix. Telefon 126848, 220060. (936605)

■ Vînd generatoare de miră profesionale Pal-Secam, 12 mire, semnal audio 5,5 + 6,5 MHz, 125 dolari sau echivalent în lei. Telefon 126848, 220060. (936605)

■ Vînd drujbă Breken-Deker nouă, motor 1,1 Kw, lamă 60 cm, preț fix 500.000 lei. Telefon 126848, 220060. (936605)

■ **Vînd patine cu rotile liniare, nemțești, Rollen Boy. Telefon 124342. (936625)**

■ Vînd chitară clasică; covor iută; mașină de cusut "Ileana" cu pedală. Telefon 176966. (936610)

■ Vînd mobilă dormitor, mobilă bucătărie, un birou și un corp bibliotecă care are dulap; preț negociabil. Telefon 113776 sau 114812. (936609)

■ Vînd pătuț copil, frigider "Fram" (adaptabil pentru congelator), bicicletă copil. Telefon 210225, după ora 16,00. (2770)

■ Vînd chioșc metalic, suprafață de 6 mp; preț negociabil. Telefon 165556. (2769)

■ Vînd S.C. S.R.L., multiple activități (intermedieri, en-gros, import-export, servicii etc.) cu recuperarea sumei cerute. Telefon 127795. (936637)

■ Vînd acte S.R.L. cu următoarele obiecte de activitate: comerț, producție, prestări-servicii, import-export și orice fel de activități, înființată în septembrie 1994. Preț negociabil. Relații în Lunca Cetățuii. Fam. Vizitiu; tel. 61. (936639)

■ Vînd dozator sucuri, nou, marca "Venus", turcesc, cu două cuve - 56 litri, preț - 700.000, negociabil. Bulevardul Ilie Pintilie nr. 63, bl. 1B, sc. A, ap. 1 (lîngă I.C.R.M.). (936658)

■ Vînd urgent drujbă nouă. Telefon 161562. (936668)

■ Vînd 4 (patru) ha iarbă pentru fîn. Telefon 114662. (936662)

■ **Vînd brutărie mobilă, capacitate 150 buc. pîine în 30 min., cu societate comercială scutită de taxe 5 ani. Telefon 251213. (713941)**

■ Vînd frigider "Zill" 240 litri. Telefon 117839, după ora 16,30. (936690)

■ **Vînd bicicletă cu roți ajutătoare pentru copil, 3-9 ani. Telefon 139374. (2790)**

■ **Societatea comercială ICRTI S.A. Iași vinde mărfuri textile-încălțăminte cu plata în rate pentru persoane fizice, prin magazinele proprii din Iași, situate în incinta depozitului din B-dul Poitiers nr. 14 și str. Primăverii nr. 1, precum și prin magazinele proprii din comunele Pd. Iloaie, Erbiceni, Belcești, Cotnari, Șipote, Bivolari, Vlădeni, Răducăneni. Informații suplimentare la sediul societății din B-dul Poitiers nr. 14, telefon 133212; 136308.**

AUTO MOTO

Vînd SKODA 100 S
Tel. 137873
între orele 19^{00}-21^{00}.

Vînd **semirulotă camping**, marca *"Skif"*, nefolosită, 4 persoane, dotată complet, înmatriculată: preț-2.500.000 lei negociabil. Informații zilnic la telefon 126685.

Vînd FIAT CHROMA 2.0, mod. 88 pe benzină, consum mediu 7l/100 km, stare tehnică ireproșabilă, servodirecție, servo frînă, închidere centralizată cu telecomandă, geamuri electrice, volan reglabil, scaunul șoferului reglabil + alarmă INTEGRAL PROTECTION ultimul tip ... etc, 15 mil. lei negociabil la fața locului. Tel. 131388 sau 138388.

■ **Vînd Lada 1500, preț avantajos, sub 50.000 km. Telefon 118644. (713972)**

■ Vînd camion 7,5 t, Saviem. Telefon 114367. (936513)

■ Vînd Mercedes tip 123, an fabricație 1980; 200 Diesel, motor RK plus caroserie completă de același tip. Telefon 069/560270, preț negociabil. (936559)

■ Vînd Mercedes 300 D Cobra, numere noi. Telefon 140637. (2741)

■ Vînd Dacia Papuc, an fabricație 1993, acoperită, stare excepțională. Telefon 114282 sau 145647. (2676)

■ **Vînd combină de recoltat grîu second-hand, import Germania, marca Claas, cu hederul de 2,80 și, respectiv, 2,10, la preț avantajos. Relații la telefoanele: 252554, 113263, 142650. (936640)**

■ Vînd camion pe motorină de 3,5 t, tracțiune față-spate, cu prelată. Telefon 165211, după ora 20,00. (729; 936642)

■ **Vînd Talbot Siera Horizont pe benzină, 1500 cmc, înmatriculată cu număr nou, preț 2,8 milioane lei. Telefon 141238, după ora 19,00, sau vizibilă în fața magazinului Sanitas, Păcurari. (936650)**

■ Vînd ARO 243, revizia tehnică pînă în 1997, numere noi, reparații capitale recente. Telefon 145664, orele 18,00-21,00. (936676)

■ Vînd urgent caroserie și motor (motorină) pentru Opel-Rekord-Karavan. Str. Aurel Vlaicu nr. 88A, bl. T.LH.S, sc. B, et. 2, ap. 6, Iași, zilnic, după ora 18,00. (936698)

■ Vînd Skoda 120 L în perfectă stare de funcționare. Telefon 114641. (936681)

S.C. TRIMEC SA IAȘI,
șos.Chișinăului km. 1
tel. 132643 și fax 137520.
Dealerul autorizat al UTB - Brașov pentru vînzare și service de tractoare în județul Iași, livrează următoarele:
- tractor U.650 M
- tractor U.445
- Grapă CD 3.2
- Plug PP90.

ELECTRONICE

Vînd telefon cu robot, marca SIEMENS, afișaj electronic, 10 memorii, alte facilități, nou, sigilat, Germania. Preț 290.000 negociabil. Tel: 171641, pentru Ștefan.

SC AUTO-TECHNIC SRL IAȘI
str. Vasile Stroescu nr. 10
Tel/fax 032/213101
Dealer autorizat
- Hewlett Packard
- Epson
- PC 286 - 486 (DX2, DX 4/100), Pentium
- Imprimante, plotere, scanere

Prețuri avantajoase.

SC VIBLANC SA
vă oferă:
- Frigidere Arctic 240 l - 480.000 lei
- Frigidere Arctic 140 l - 335.000 lei
- Frigidere Fram 180 l - 380.000 lei
- Congelatoare Arctic 210 l - 625.000 lei
- Congelatoare Arctic 120 l - 430.000 lei
- Ladă frigorifică 113 l - 440.000 lei
- Mașini spălat cu storcător AL 7 - 320.000 lei
- Mașini spălat fără storcător:
  - AL 15 - 190.000 lei
- Storcător rufe - 112.000 lei
- Mașini cusut Monica - 210.000 lei
- Mașini de cusut electrice Diamant - 330.000 lei
- Aragaze de Satu Mare
  - cu 3 ochiuri - 240.000 lei
  - cu 4 ochiuri - 250.000 lei

Pentru informații, sunați la telefon 142289 și 148019.

Vînd "ELEKTRIK KITCHENS MACHINE" robot de bucătărie complex și multifuncțional; cuprinde: storcător și tocător de fructe și legume, cuvă de 1 l pentru frișcă și maioneză, mașină de tocat carne și rîșnit cafea, 3 viteze, 600 W putere, nou. Preț fix 130.000 lei. Tel. 252975.

SC MONCRIS company SRL
B-dul Independenței nr. 33, lîngă Restaurantul "Bucegi",
VINDE
TELEVIZOARE COLOR
mărcile **PHILIPS, GRUNDING, SABA, TELEFUNKEN**, import Olanda, la prețurile **236.000-250.000 lei.**
Garanție 3 luni.
Vă așteptăm!

■ **Vînd casete video, înregistrate excelent, la un preț avantajos. Telefon 173353. (713563)**

Vînd mixer de bucătărie "ELEKTRIK KITCHENS MIXERS" complex și multifuncțional care cuprinde: ustensile pentru frișcă și maioneză, tocător legume, fructe, mașină de rîșnit cafea, 3 viteze, nou, la numai 35000 lei. Tel. 252975.

Vînd aspirator rusesc - 1000 W putere - 180.000 lei, ventilator 3 viteze - 85.000 lei, prăjitor pîine - 40.000 lei. Tel. 252975.

■ **Vînd televizoare color cu și fără telecomandă, excepționale, carcasă plastic, prețuri între 280 - 350.000 lei. Magazin "Favorit", str. Gării, la etaj, stand nr. 36. (936604)**

■ **Vînd video recorder Akai puțin folosit, stare excepțională. Telefon 162498.**

■ Vînd de urgență video cameră "Philips" VHS - Pal Secam cu casetă mică și accesorii în perfectă stare de funcționare. Preț fix - 1,5 mil. Telefon 251773. (936670)

■ Vînd Mini-TV color de buzunar - Casio. Telefon 114382. (936694)

■ Vînd urgent televizor alb-negru "Delta" în garanție, diagonala 51, carcasă plastic, preț - 250 mii lei, negociabil. Telefon 124038, între orele 17,00-20,00. (936692)

CASE - TERENURI

Vînd
4.000 m^2 teren în Grădina Botanică (terenul hașurat).
- tot terenul - 25 $\$/m^2$.
- parțial - peste 25 $\$/m^2$.

Posibilități:
- gaz metan
- instalație electrică
- telefon

Relații la tel.: **251022, 212327.**

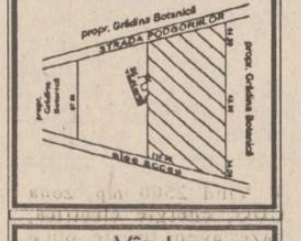

Vînd casă bătrînească, zona Tătărași, Stradela Nicoriță nr. 8, suprafață de 435 mp, 2 camere+dependințe, beci, garaj nou, apă în curte, telefon, posibilități racord gaz. Preț informativ 20 milioane lei. Pentru cei interesați relații suplimentare la tel. 157261.

Vînd ultra central poziție excelentă la jumătatea celei mai solicitate străzi din Iași (Lascăr Catargi, fostă Karl Marx) între Spitalul de Urgențe și TVR Iași în bloc cu două etaje, la etajul 1, apartament 2 camere decomandate, boxă și construcție bună pentru privatizare, curte. Plata numai în valută negociabilă. Tel. 142744.

■ Vînd apartament 3 camere, etaj 3, telefon, telecablu, holuri îmbrăcate, Păcurari. Telefon 165556, între orele 9,00-14,00; 16,00-22,00. (2587)

■ **Vînd foarte convenabil 1700 mp teren la Valea Lupului, aproape de postul de poliție, lîngă șosea. Posibilități de apă, energie electrică, autorizație de construcție. Telefon 167015. (713591)**

■ Vînd apartament 3 camere sau schimb cu apartament 2 camere și garsonieră. Telefon 163539 sau 167213. (2632)

■ Vînd 368 mp, zona Șoseaua Ștefan cel Mare nr. 75; 12.000 lei/mp, negociabil. Telefon 126848, 220060. (936605)

■ Vînd în zona Socola, în spatele Studioului Europa Nova, 850 mp pămînt cu casă aproape dărîmată, 55.000 lei/mp, negociabil. Telefon 126848, 220060. (936605)

■ **Vînd 852 mp teren Șoseaua Nicolina, preț 25 milioane. Relații la telefon 114868. (936603)**

■ **Vînd 5.000 mp teren zona CUG, preț 10.000 lei/mp. Relații la telefon 114868. (936603)**

■ **Vînd (schimb cu 2 camere, Copou) garsonieră, parter, lîngă Universitate. Telefon 212939.**

■ **Vînd apartament lux în Piața Unirii, 2 camere, etaj 1. Preț negociabil. Telefon 113126, după ora 17,00.**

■ **Vînd casă cărămidă, 3 camere, grădină 3200 mp, acces drum asfaltat - Hălăucești, județul Iași. Telefon 034-144231 și 032-143113. (936629)**

■ Vînd 4000 mp pămînt cu 2500 lei/mp, loc de casă și autorizație construcție, negociabil. Informații, familia David Petru, sat Horpaz, comuna Miroslava, județul Iași. (936645)

■ Vînd teren zona CUG, 2500 mp, 4000 lei/mp. Telefon 125033. (304; 936664)

■ **Vînd vilă cu 4 camere, bucătărie, baie și trei holuri, demisol, garaj, încălzire centrală și sobe teracotă, singur în curte, teren 1700 mp, plantație de vie și pomi. Relații la telefon 142145, între orele 7,00-20,00, iar sîmbătă și duminică, între orele 8,00-16,00. (2795)**

■ Vînd două parcele de teren a cîte 4000 mp în comuna Bîrnova, sat Pietrărie, o parcelă în livadă de meri și, respectiv, în livadă de pruni. Telefon 123932. (936675)

CUMPĂRĂRI

Cumpăr acte societate comercială (SRL), cu activitate de producție deja demarată (înființată în 1994). Preț negociabil. Relații la tel. 130120, 136848, 252149, orele 7.00-18.00.

Cumpăr parbriz FORD TAUNUS 031/51.05.61.

■ Cumpăr dolari 2090 - 2110 lei/buc, mărci, franci francezi, lire italiene, sterline, șilingi, guldeni. Telefon 161489. (713522)

■ Ofer 8,5-9 milioane lei pentru apartament cu 2 camere decomandat, et. I, zonele Nicolina I, Păcurari, Podu Roș. Telefon 126848, 220060. (936605)

■ Cumpăr certificat Dacia 1300-1310. Telefon 252716. (936602)

■ **Cumpăr certificate de proprietate, preț maxim, zilnic la toneta cu lozuri din fața Poștei din Podu Roș, între orele 7,00-20,00. Ofer și doresc seriozitate. Vă așteptăm. (936614)**

■ Cumpăr apartament 3 camere în localitatea Podu-Iloaiei. Telefon 740101. (2765)

ÎNCHIRIERI

Închiriez teren liber, sezon vară-toamnă. Bun pentru vad comercial, zona Strand. Relații suplimentare la telefon 134115.

Dorim să închiriem un apartament cu 2, 3, 4 camere în zonele Copou Păcurari, Canta, Gară. Relații la tel. 211570

Caut gazdă, cameră decomandată, cu începere de la data de 15 iunie 1995. Prefer zonele: Centru, Tudor Vladimirescu, Podu Roș, Copou, Gară. Ofer 35.000-40.000 lei lunar, preț fix. Telefon 271.271, interior 119, Dan, între orele 14.00-17.00.

■ **Închiriez apartament ultracentral, str. Lașcăr Catargi, lîngă Televiziunea Iași, compus din 2 camere decomandate, etaj I, orientare Sud și Vest, cu boxă la subsol și garaj mașină. Totul poate fi folosit pentru sediu firmă sau persoane fizice. Plata anticipat 250 $/lună, negociabil, pe cel puțin 1,5 ani. Vă rog seriozitate. Telefon 142744. (714781)**

■ Închiriez (vînd) spațiu pentru en-gros. Telefon 152417, 138191. (42989)

■ **Caut cameră decomandată, cu începere de la data de 15 iunie a.c. Ofer 35.000-40.000 lei lunar, preț fix. Prefer zonele: Centru, Tg. Cucu, Podu Roș, Copou, Tudor Vladimirescu, Gară, Autogară. Relații suplimentare la telefon 172557 sau 271271, pentru ambele interior 119, între orele 13,00-16,30.**

■ Ofer apartament 2 camere, plata anticipat 6 luni. Telefon 132331. (936680)

■ **Caut garsonieră mobilată cu telefon pe o perioadă de 2 luni, iulie-august. Ofer 100.000 lei. Telefon 144319, Bacău. (936689)**

SCHIMBURI

Schimb apartament 2 camere cu garsonieră plus diferență în bani . Telefon 159303.

Schimb apartament 4 camere decomandate, confort I, et. 1, două grupuri sanitare, gresie, faianță, parchet, gaze, telefon, balcon închis, zona Dacia, pentru două aprtamente cu două camere decomandate, confort I, numai etajele I-II sau casă (variante). Relații în str. Tabacului nr. 17, bl. D14, et. I, ap. 6.

■ **Schimb (vînd) apartament cu 3 camere, parter, poziție excelentă Podu-Roș, cu apartament 2 camere sau garsonieră, zone centrale. Tel. 111921. (713562)**

■ Schimb 2 apartamente a 2 camere, confort I, etaje interioare, Păcurari, cu apartament 4 camere, conf.I, bloc 4 nivele (exclus parter/ultimul etaj), Copou, Centru, Autogară, Păcurari (pînă la Moară). Telefon 142230, zilnic 16,00-20,00. (936648)

■ Bălțați, schimb apartament 3 camere, decomandat, cu telefon, cu apartament 2 camere, Iași (eventual vînd). Informații la telefon 74, Bălțați. (936646)

■ **Piatra Neamț, urgent schimb (vînd) apartament 3 camere, ultracentral, 2 balcoane închise cu similar Iași, eventual variante. Telefon 032/112305, între orele 8,00-16,00. (936653)**

■ Schimb apartament 4 camere cu apartament 2 camere și garsonieră confort I, plus diferență sau două apartamente cu două camere. Telefon 125408. (936674)

DECESE

Cu adîncă durere în suflet soția, copiii, tatăl, socrii, frații, cumnații și nepoții anunță încetarea fulgerătoare din viață a dragului lor
POTURU M. CONSTANTIN
42 de ani.
Înmormîntarea va avea loc sîmbătă,ora 12.00 la cimitirul din satul Epureni, com. Movileni. Veșnic vei rămîne în inimile noastre.

Familiia Zlăvog, Baciu și Apostol anunță cu durere decesul după o grea suferință a scumpului lor frate și cumnat, prof.
ZLĂVOG VICTOR
director la Liceul ind. "Panait Istrati" din mun. Brăila.
Înmormîntarea va avea loc duminică, 11.06.1995, ora 13,00, în orașul care l-a înfiat. Dumnezeu să-i odihnească în pace sufletul lui deosebit de bun. Nu-l vom uita niciodată.

S-a stins din viață prof.
RACLARU GHEORGHE.
Înmormîntarea va avea loc duminică, 11 iunie 1995, ora 14,00, la Cimitirul "Eternitatea". Soția, fiicele, nepoții, rudele și prietenii îl vom conduce pe ultimul său drum pe cel mai cinstit, mai modest, mai bun, de o noblețe rară, pe cel mai iubit și mai respectat om. Veșnic vei rămîne în sufletele noastre.

■ **Cu adîncă durere în suflet, familiile Mihăilescu Gheorghe și Șfichi Miluță regretă dispariția fulgerătoare a verișorului lor, VASILE (Valică) ȚUȚUIANU. Veșnică pomenire nobilului suflet. Dumnezeu să-l ierte. (936689)**

CONDOLEANȚE

Colectivul SC Metalo-Chimice SA Iași este alături de colega lor, doamna ȚUȚUIANU Aurelia la marea durere pricinuită de decesul soțului și transmite sincere condoleanțe familiei îndoliate.

■ **Familia Natalia și Valeriu Pricop este alături de Ana și Mircea Grigoriu în marea durere ce o au prin trecerea în neființă a mamei. Sincere condoleanțe. (936643)**

■ **Cu adîncă durere în suflet, colectivul magazinului COLIERUL transmite sincere condoleanțe și întreaga compasiune colegei lor Aurelia la pierderea ireparabilă a soțului, VASILE ȚUȚUIANU. Aurelia, vom fi alături de tine oricînd va fi nevoie în clipele grele. Dumnezeu să-l ierte și să-i fie țărîna ușoară. (936665)**

■ **Colectivul Șantierului 1 INCOM S.A. transmite sincere condoleanțe colegului ing. Stan Teodor pentru pierderea suferită prin decesul mamei sale. (1787)**

■ **Colectivul Secției Utilaj-Construcții a S.C. IM NICOLINA Iași regretă pierderea celui care a fost CONSTANTIN POTORU și transmit sincere condoleanțe familiei îndurerate. (2789)**

■ **Colectivul Clinicii Endocrinologie este alături de familia prof. dr. Corina și Romeo Gălășanu la trecerea în neființă a tatălui, îi transmite condoleanțe și întreaga compasiune. (2792)**

■ **Colectivul Secției Utilaj Transport al RAJDP Iași este alături de domnul ing. Daraban Claudiu în aceste momente grele pricinuite de decesul socrului său. Dumnezeu să-l ierte. (2798)**

■ **Colectivul secretariat-contabilitate din cadrul Grupului Școlar de Industrie Ușoară "Victoria" este alături de colega lor ing. Amihăesei Gabriela în aceste momente grele pricinuite de decesul tatălui. Sincere condoleanțe. (2799)**

■ **Colectivul de tehnicieni din Policlinica Stomatologică Dacia este alături de colega lor Bojescu Mihaela la suferința pricinuită de decesul tatălui. (936682)**

■ **Vecinii de bloc sînt alături de întreaga familie, la conducerea pe ultimul drum a d-lui LUPU DUMITRU. Transmitem sincere condoleanțe. Dumnezeu să-l ierte! Înmormîntarea va avea loc sîmbătă, 10 iunie 1995, ora 13,00, la cimitirul Sf. Vasile. (936688)**

■ **Sincere condoleanțe și compasiune d-lui dir. gen. Stelian Comșa din partea colectivelor Incubație I, Ferma 9, Ferma 4 în aceste momente grele pricinuite de decesul tatălui. (936683)**

COMEMORĂRI

Cu aceeași durere vie în sufletul cernit și cu un dor mistuitor, Suzana-Valeria amintește împlinirea a 6 luni, vineri 9 iunie 1995, de la plecarea în veșnicie (tot vineri, 9 decembrie 1994) a multiubitei sale mame, **TIRON MARIA**. Dumnezeu să te aibă în pază, scumpa mea!

■ **La 7 iunie s-au împlinit 10 ani de cînd iubitul nostru soț, tată și bunic, BORIS GEBA, ne-a părăsit. Comemorarea are loc sîmbătă, 10 iunie, orele 17.00, la cimitirul Eternitate. Dumnezeu să-l odihnească în pace! Soția și copiii. (936654)**

■ **S-a scurs un an de cînd ne-ai părăsit, iubite fiu, soț și tătic, PETRICĂ POPA. Comemorarea acestui eveniment va avea loc sîmbătă, 10 iunie, ora 11,00, la cimitirul Eternitate. Vei rămîne veșnic în inimile noastre. (936656)**

MULȚUMIRI

Lucia Luchian-soție, Carmen, Mircea și Giny Russu-copii își exprimă întreaga lor recunoștință și aduc deosebite mulțumiri Filialei Iași a Asociației Naționale a Veteranilor de război, rudelor din țară și străinătate, prietenilor și vecinilor care ne-au fost alături în clipele grele la dureroasa despărțire de dragul nostru soț, tată și bunic, cel care a fost inginer
EMILIAN LUCHIAN
- veteran de război, Cavaler al Ordinului Mihai Viteazu.
De asemeni, mulțumim pentru telefoane și telegrame.
Ne rugăm ca Dumnezeu să-l odihnească în pace.

■ **Dr. Răileanu Ivona și familia col. dr. Menalde Ioan mulțumesc domnului dr. Stanciu și colectivului pe care îl conduce, din cadrul Pavilionului I, pentru deosebita grijă și înaltul profesionalism depus în îngrijirea bolnavului Răileanu Dan pe timpul spitalizării. (2775)**

■ Familia mulțumește cu recunoștință tuturor celor care au fost alături de ea, la durerea pricinuită de pierderea celui care a fost profesor IOAN VLAHIDIS. (2791)

OFERTE SERVICII

AGENȚIA DE TURISM UNIREA
(fostul OJT) cu sediul în Piața Unirii nr. 12
(lîngă Hotel Unirea)
oferă următoarele excursii peste hotare:
EGIPT: avion 12 zile, 9 septembrie
FRANȚA: avion 8 zile, 30 iunie, 14 iulie, 18 august, 8 septembrie
AUSTRIA: autocar 4 zile, în ultima duminică a fiecărei luni
CIPRU: avion 8 zile, 10 iunie
GRECIA: autocar 10 zile, 24 iunie, 8 iulie, 22 iulie
TUNISIA: avion 8 zile, cu plecare în fiecare marți
SPANIA: avion 12 zile, 30 octombrie
MARTINICA: avion 10 zile, plecări în fiecare zi de vineri
THAILANDA: avion 8 zile, 21 iunie, 26 iulie
CHINA: avion, cu plecare în fiecare sîmbătă
ISRAEL: avion 9 zile, 25 august, 6 octombrie
BANGKOK: avion 9 zile, 26 iunie
INDIA: avion 10 zile, 28 septembrie
ANGLIA: avion 8 zile, 17 iulie
TURCIA: autocar 9 zile, 16 iunie
- Intermediem obținerea vizelor la ambasadă pe bază de invitație în Franța și Italia.
- Oferim locuri la munte și pe litoral pentru sezonul 1995.

Informații suplimentare la tel. 143037.
VĂ AȘTEPTĂM !

LITORAL MUNTE
Numai cu anunțul publicitar decupat veți avea pentru
IUNIE și SEPTEMBRIE COMISION 1%
și pentru lunile iulie și august
REDUCERE 7%
- COSTINEȘTI, NEPTUN, VENUS, MAMAIA, EFORIE NORD, DELTA DUNĂRII.
- BUȘTENI, CĂLIMĂNEȘTI, BĂILE FELIX, RARĂU, BĂILE HERCULANE, GOVORA
- OLĂNEȘTI, VATRA DORNEI, VORONEȚ, SOVATA, VOINEASA, SLĂNIC MOLDOVA, DIHAM, PADINA, GURA DIHAM

Prima rată 20%
SPECIAL
Pentru excursiile organizate de școlile din mediul rural, agenția suportă transportul din Iași în localitatea respectivă și oferă 2 gratuități pentru profesorul organizator precum și 7500 lei/zi diurnă.
EXCURSII EXTERNE
FRANȚA-ELVEȚIA
München - Paris - Chamonix - Chambery - Geneva
25 iulie, 10 zile, cină
GRECIA
autocar, cazare cort, 8 zile, mic dejun, 25 iulie
AUSTRIA
Tirol - Viena 12 zile
Viena 8 zile
autocar, mic dejun, 25 iulie
Munții RILA
(2925 m)
autocar, cort, 7 zile, 1 august
59.560 lei
Pentru studenți și elevi
SPANIA- Elveția
autocar, 10 zile, pensiune completă, 25 iulie
1.072. 500 lei
GRECIA
Atena - Salonic
autocar, 10 zile, pensiune completă, 25 iulie
636.000 lei
Agenția de Turism "Totem"
Casa Studenților Iași
(Piața Eminescu)
Tel. 032/110724.

AFINVEST
Telefon 129877, 139710
NOI VĂ SPUNEM PRIMII BUNĂ DIMINEAȚA!
Puteți avea
MONITORUL
- ziarul Dvs. preferat, la prima oră.
Acest serviciu modern este asigurat
gratuit, la domiciliu, numai prin firma
AFINVEST

SERVICII MEDICALE MOBILE
(asistență medicală la domiciliu; consultații medicale; prescriere de rețete în regim compensat; recomandări și investigații paraclinice; tratament de urgență; asigurarea transportului și internării în caz de necesitate; oferim de asemenea servicii de infirmerie la domiciliu).
Sunați la telefon
113130/569
zilnic între orele 7,00-23,00.
"CORPO-SAN"
vă ajută!

CABINET VETERINAR - ANIMAVET
- consultații, tratamente, vaccinări, obstetrică-ginecologie, chirurgie, anticoncepționale pentru pisici și cățele.
Pentru zona Podu-Roș și Centrul Civic ne deplasăm la domiciliu!
Program 10.00-13.00, 17.00-19.30.
Informații la tel. **220028; 131708.**
Urgențe noaptea: 131708.

Agenția MAGELLAN,
organizează săptămînal excursii în:
- Ungaria (joi), preț 65.000lei;
- Turcia (miercuri, sîmbătă), preț 90.000 lei.

Asigurăm și schimbul valutar.
Tel. **212337.**

CONSULTAȚII PEDIATRICE LA DOMICILIUL BOLNAVULUI
Zilnic între orele 12.30-7.30 (inclusiv noaptea).
Dr. IORDACHE CONSTANTIN
MEDIC PRIMAR PEDIATRU
Tel. 214001.

PUBLICITATE

Traduceri
acte notariat (inclusiv legalizare), traduceri tehnice, ştiinţifice etc.
Toate limbile de circulaţie.
Servicii de calitate la preţ avantajos.
Acum, la 143023

OFERTĂ UNICĂ!
SC ELECTRIC PULS SRL
montează alarme auto cu microprocesor, made în Coreea.
Facilităţi: telecomandă radio, închidere centralizată, pornirea motorului de la distanţă, semnalizare acustică şi optică pentru diverse funcţii, pager etc.
Garanţie 12 luni!
Telefon 213284.

Agenţia de Turism PROSPER MERIDIAN
organizează săptămînal excursii în UNGARIA - BUDAPESTA (joi) 65.000 lei, POLONIA, TURCIA şi lunar GRECIA, ISRAEL, THAILANDA, EGIPT, AUSTRIA, FRANŢA.
Oferă locuri pe Litoral, în staţiunile: MAMAIA, JUPITER, CAP AURORA, COSTINEŞTI.
Relaţii Hotel CONTINENTAL, camera 106, tel. 211060.

M.V.D.
FIRMĂ SPECIALIZATĂ ÎN CONSULTING
ASIGURĂ
■ constituirea S.C. cu capital românesc şi mixt (SRL, SNC, SA) în regim de urgenţă; înregistrarea la Administraţia Financiară, cod fiscal; ■ obţinerea avizului de funcţionare de la Primăria Iaşi; ■ constituire (înregistrare) filiale; ■ acte adiţionale, menţiuni (lărgirea obiectului de activitate, asocieri, retrageri, cesiuni, majorări capital, puncte de lucru, radieri, dizolvări societăţi).
Hotel "UNIREA", camera 107. Telefon **212299**, orele 10,00-20,00.

Profesional:
tehnoredactare, balanţă, programe contabilitate.
Tel. 173147.

Doriţi să vă dispară teama că aţi putea deveni şomer?
Vă oferim un răspuns, dacă expediaţi acest talon şi adresa dvs. la: "Idei de Afaceri" - Fast Business, OP 54, CP 46 Bucureşti. (M6)

INTER SERVICE VET - CABINET VETERINAR
Str. Sf. Atanasie nr. 12, tel. 119295
oferă asistenţă sanitar-veterinară, vaccinări, deparazitări, intervenţii chirurgicale, examene de laborator şi comercializează lese, zgărzi, botniţe din piele şi metal, prafuri, şampoane, zgărzi antiparazitare, mîncare pentru cîini şi pisici.
Zilnic 10,00-13,00, 16,00-20,00,
sîmbătă 10,00-13,00,
duminică 11,00-13,00.
NOU!
TUNSORI STANDARD PENTRU CÎINI.

Fotografi profesionişti
oferim celor interesaţi servicii de fotoreportaj (diverse ocazii, portetristică), fotografie de reclamă (produse şi firme), fotografie de modă, fotografie de noapte, reproduceri de tablouri, realizare de vederi şi imagistică de carte, calitate deosebită, cu aparatură profesională japoneză Nikon şi Minolta, de ultimul tip.
Preţurile noastre sînt mai mici decît ale concurenţei.
Pentru programare, sunaţi din timp la tel. **162008; 271099**.

Reparatii frigidere şi instalatii frigorifice.
Deplasări la domiciliu.
Lucrări garantate, prin
SC **POLAR SERVICE** SRL
IAŞI
Tel. 220859

ROENTER LTD
oferă servicii pentru:
- ■ ÎNFIINŢARE (DIZOLVARE) S.C., FILIALE, SUCURSALE, REPREZENTANŢE,
- ■ ACTE ADIŢIONALE, MENŢIUNI,
- ■ AVIZE DE FUNCŢIONARE S.C.

Reducerea comisionului cu 20% pe perioadă limitată.
Vă aşteptăm între orele 10,00-20,00, Hotel TRAIAN, ap. 123, tel. 212335.

Dr. AILIOAIE
medic primar
ofer consultaţii cabinet şi domiciliu
orele 13.00-6.30.
Tel. 251117
232807.

Doriţi să vă recuperaţi banii de la clienţii rău platnici?
BIROUL DE RECUPERARE A CREANŢELOR
prin
ROENTER LTD.
Hotel Traian, ap. 123, telefon 212335.

■ **Electrician autorizat specialist în automatizări, reparat aparatură electrocasnică, în executat şi reparat instalaţii electrice interioare de lumină şi forţă şi şofer profesionist (B,C,E), îmi ofer serviciile. Relaţii la telefoanele 270909, 115330. (713459)**

■ Filmări video. Preţuri avantajoase. Telefon 166462 sau 117823. (714421)

■ Lucrez plăpumi şi saltele. Telefon 131728. (714710)

■ **Repar maşini de spălat Automatic la domiciliul clientului. Telefon 173204, orele 9,00-22,00. (713138)**

■ **Ingineri specialişti, reparăm la domiciliul dumneavoastră televizoare color şi alb-negru. Dispecerat 173998. (2583)**

■ Filmări video, aparatură Sony, foarte convenabil. Telefon 231794. (713962)

■ Caut persoană (doamnă), vîrstă între 40-50 ani pentru a însoţi un orb. Ofer cazare, masă şi posibilitatea unui salariu cu carte de muncă. Rog seriozitate. Telefon 128572. (713986)

■ Transport marfă cu camion de 7 t. Telefon 114367. (936513)

■ **Efectuăm foarte urgent şi rapid transporturi, cu maşini (TIR), 22 t (80 mc), în ţară şi străinătate, numai distanţe mari. Preţ convenabil, 1200/km cu TVA. Telefon 270150. (936542)**

■ **Autorizat în domeniu, proiectez şi execut orice tip de lucrări construcţii, în regim de urgenţă şi la preţuri foarte avantajoase. Telefon/fax 252717 sau telefon 174328. (936562)**

■ **Ofer comision celor interesaţi pentru intermedieri contracte lucrări construcţii, orice tip, în vederea execuţiei. Seriozitate maximă. Telefon/fax 252717 sau telefon 174328. (936562)**

■ **Ofer asociere în firmă, unui director, inginer şef sau şef serviciu VDC, pentru facilităţi contracte lucrări construcţii orice tip, în vederea execuţiei. Seriozitate maximă. Telefon/fax 252717 sau telefon 174328. (936562)**

■ **Executăm confecţii metalice diverse. Telefon 174143. (2737)**

■ Meditaţii pian. Telefon 212990. (936587)

■ Meşter, execut lucrări funerare şi cripte, litere în marmură. Telefon 252507. (2743)

■ Inginer, repar televizoare color şi alb negru. Sonor E. Nova. Telefon 128356. (936591)

■ Tehnoredactare computerizată, preţuri minime, zilnic după ora 17,00. duminica 8,00-12,00. Telefon 032/130266. (936611)

■ **Inginer electronist, reparaţii de înaltă calitate la aparate ruseşti şi alte tipuri (tv color şi alb negru), montări telecomenzi cu 55 şi 90 programe, teletext, selectoare, hiperbandă, garanţie documentată. Sunaţi la 134427, între orele 10,00-13,00 şi 16,00-19,00. (936619)**

■ **Tineri căsătoriţi îngrijim bătrîn(ă) pentru preluare în spaţiu. Oferim seriozitate. Telefon 252113. (2778)**

■ **Execut reparaţii tapiţerie la domiciliul clientului. Telefon 150822. (713999)**

■ **Circulaţie auto, examen teoretic; asigur reuşita contrar restitui onorabilul chiar celor cu repetate examene pierdute. Prima şedinţă, gratuit, apoi negociabil, profesor Vasiliu. Telefon 152585, 119240. (936660)**

LOCURI DE MUNCĂ

SC CASA GRIG SRL
angajează pentru ferma Coarnele Caprei, numai cu carte de muncă,
INGINER HORTICOL,
cu vechime minimă de 5 ani în legumicultură.
Relaţii la telefon 116370.

Căutăm colaboratori (judeţul IAŞI) pentru lucru uşor acasă, eventual după serviciu, 2000/oră.
Căsuţa poştală 16-218 Bucureşti.

SC IASIMCOOP SA Iaşi,
cu sediul în Iaşi str. Roşcani nr. 2,
angajează de urgenţă:
- analist programator, cu studii superioare;
- şef birou financiar - contabilitate, absolvent al Facultăţii de Ştiinţe Economice - specializarea finanţe contabilitate.

Cei interesaţi se pot adresa la sediul societăţii între orele 8.00-15.30, sau la telefon 114000 / 17 - Biroul Personal.

S.C. MOLDOFOREST S.A.
Iaşi, cu sediul în str. Gh. Asachi nr. 2,
scoate la concurs următoarele posturi:
- şef birou financiar;
- şef birou contabilitate.
Condiţii de participare:
studii superioare economice;
vechime cel puţin trei ani în domeniul financiar contabil.
Relaţii suplimentare la telefon 112592.
Concursul va avea loc în data de 22 iunie 1995, ora 10.00, la sediul unităţii.

SC STICK SRL BACĂU
oferă
contracte de muncă
foarte avantajoase în Cipru, în toate meseriile.
Angajarea se face pe bază de contract ferm.
Relaţii suplimentare la sediul firmei din Bacău, str. Alexandru cel Bun, bl. 4, sc. D, ap. 4 sau la telefon 034/137451, între orele 8.00-19.00.

Agenţia de impresariat artistic ARTASAN Iaşi
angajează urgent
DANSATOARE
(dans modern).
Sînt admise fete între 18 şi 25 ani, cu simţ ritmic şi aspect fizic plăcut.
Se oferă contracte artistice legale, în ţări din Europa şi Asia.
Pregătirea coregrafică se face în Bucureşti.
La acest program de pregătire se asigură cazare, masă şi o retribuţie de 80.000 lei/lună.
Se primesc formaţii instrumentale şi soliste vocale de muzică uşoară.
Relaţii la telefon 032/110378 şi 032/154394, zilnic.

■ **S.C. SCIROM angajează confecţionere cu experienţă în producţia industrială. Relaţii Complex Super Stejarul, zilnic între orele 10,00-17,00. (714770)**

■ **S.C. RODEL angajează tinichigii şi vopsitori pentru auto-service. Şoseaua Bucium nr. 30, parcare Zahana. Telefon 114282 sau 145647. (2677)**

■ **S.C. INTEC S.A. Filiala Iaşi, B-dul Poitiers nr.16, tel/fax 032/122234, organizează concurs pentru ocuparea următoarelor posturi pentru activitatea de cercetare-proiectare; 6 ingineri în specialităţile: metalurgie, turnătorie, tratament termic, deformări plastice; 2 ingineri TCM; 2 ingineri automatizări calculatoare sau electronică. Solicitanţii vor depune curriculum vitae însoţit de copie după diploma de studii, pînă la data de 5 iulie a.c. Concursul va avea loc pe data de 10 iulie a.c. (2682)**

■ **S.C. CASA GRIG S.R.L. angajează cu carte de muncă şoferi categoria B, C, D, E, cu vechime minimă de 5 ani, vîrsta maximă 45 ani, cunoştinţe de mecanică, domiciliul stabil în Iaşi. Relaţii la telefon 116370. (936575)**

■ **S.C. AGRESSIONE S.R.L. angajează agenţi comerciali. Condiţii: tînăr, dinamic, studii minime - 12 clase; eventual posesor permis de conducere categoria B. Informaţii, zilnic, la telefon 124978, între orele 14,00-16,00. (936644)**

■ **S.C. LACTIS S.A. Iaşi, organizează în ziua de 30 iunie 1995, orele 10,00, concurs penrru ocuparea postului de economist. Condiţiile de participare la concurs sînt: studii superioare de specialitate; vechime în funcţii economice minimum 5 ani; domiciliul stabil în municipiul Iaşi. Relaţii se pot obţine zilnic la compartimentul personal al societăţii din Iaşi, B-dul Metalurgiei nr. 8 sau la telefon 132555, int. 22.**

FELICITĂRI

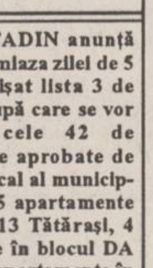
LA MULŢI ANI!

Pentru domnul
TITI AGAPI
patron al
SC RECHINUL ŞI DELFINUL SRL
Un cer senin şi fără nori/ În calea dvs. să fie/ Să aveţi în viaţă numai flori/ Noroc şi bucurie./ Dorim ca firul vieţii/ Să se scurgă lin/ Iar soarta să vă ofere/ Cel mai frumos destin.
Multă sănătate, fericire, multe realizări în viaţă, împreună cu urarea de LA MULŢI ANI!
din partea tuturor angajaţilor cu ocazia aniversării anilor, pentru duminică, 11 iunie.

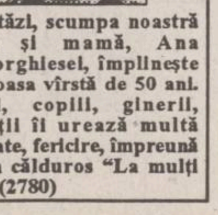

■ **Astăzi, scumpa noastră soţie şi mamă, Ana Achiorghiesei, împlineşte frumoasa vîrstă de 50 ani. Soţul, copiii, ginerii, nepoţii îi urează multă sănătate, fericire, împreună cu un călduros "La mulţi ani!" (2780)**

■ **În această zi frumoasă/ Îţi dorim succes în viaţă/ Numai zile zîmbitoare/ Numai răsărit de soare. Cu ocazia pensionării, soţia - Maria, nepoţica - Mădălina, fiul - Marian şi nora - Mihaela sînt alături de Ioan Fotache la importantul pas pe care îl face. (2796)**

■ **Pentru Soamă Gheorghe "La mulţi ani", la 50 ani. Ex- soţia Oana. (936673)**

PIERDERI

■ **Urgent! Mare recompensă pentru cîine labrador negru cu plastron alb, 6 luni, cu semn particular la gît, bolnav contagios, în evidenţă specială. Telefon 113552 (119554), după ora 16,00-20,00. (936549)**

■ Pierdut legitimaţie pe numele Istrate Elisabeta. O declar nulă. (936700)

LICITAŢII

■ **Primăria municipiului Iaşi organizează licitaţie de oferte în vederea achiziţionării unor covoare persane. Societăţile interesate vor depune ofertele la Registratura Generală a Primăriei municipiului Iaşi, pînă la 25.06.1995.**

DIVERSE

■ **Cu ocazia împlinirii vîrstei de 5 ani, în perioada 1-11 iunie 1995, Micrográdiniţa Joyeux Joujou, cu predare în limbile franceză şi engleză, expune la Fundaţia "Prietenii Iaşului - Emil Alexandrescu", din Copou, desene şi colaje, lucrări de pictură şi cerapastel, plastilină şi metaloplastie, cusături şi fişe matematice etc executate de talentaţii elevii sub îndrumarea doamnei educatoare Ana Verdeş şi a doamnei prof. de desen Irina Groapă. Pe această cale, profesor coordonator Ioana Tudose mulţumeşte doamnei Marieta Alexandrescu pentru generoasa găzduire şi invită pe cei interesaţi să viziteze expoziţia, zilnic între orele 17,00-19,00.**

■ CEASORNICARUL CAROL anunţă clienţii care au de scos ceasuri de la reparat să telefoneze la 113183. (2754)

■ **Grupul Şcolar Industrial Construcţii de Maşini "Dumitru Mangeron" Iaşi, B-dul Poitiers nr. 41, telefon 135281 sau 136959 face înscrieri pentru anul şcolar 1995 - 1996 la următoarele forme de învăţămînt şi specialităţi - cursuri de zi: liceu, clasa a IX-a - 120 locuri; lăcătuş construcţii de maşini - 30 locuri; mecanic de mecanică fină - 30 locuri; mecanic motoare termice - 30 locuri; electrician întreţinere şi reparaţii instalaţii electrice şi echipamente de automatizare - 30 locuri; Şcoala profesională - 150 locuri: mecanic auto - 30 locuri; tinichigiu vopsitor auto - 30 locuri; instalator tehnico-sanitare şi gaze - 30 locuri; electrician întreţinere şi reparaţii - 30 locuri; strungar - 15 locuri; sudor - 15 locuri; Şcoala complementară - 60 locuri; fără examen: mecanizator vulcanizator - 30 locuri; găuritor - filetator - 30 locuri. Şcoala asigură cazare în internatul şcolii. Absolvenţii de liceu obţin "Atestat profesional" în meseria în care s-au pregătit.**

■ **R.A. CITADIN anunţă că în după amiaza zilei de 5 iunie s-a afişat lista 3 de prioritate după care se vor repartiza cele 42 de apartamente aprobate de Consiliul Local al municipiului Iaşi (35 apartamente în blocul D13 Tătăraşi, 4 apartamente în blocul DA 3 Dacia şi 3 apartamente în bloc 64 Lunca Cetăţuii). Pentru motive temeinice, se pot depune contestaţii la registratura regiei pînă la 16 iunie a.c.**

■ **Liceul teoretic "Al.I.Cuza" Iaşi primeşte înscrieri pentru clasa a V-a, profil sportiv (voley). Vizita medicală şi proba sportivă va avea loc în ziua de 12 iunie 1995, orele 10,00.**

■ **S.C. DENTAL S.R.L. (în spatele Alimentarei Olimp), Alexandru cel Bun, asigură la preţuri accesibile: tratamente stomatologice complexe; tehnică dentară; radiografii dentare; consultaţii de medicină generală (otoscopii, oftalmoscopii - oscilometrii; asistenţă la domiciliu; proceduri de fizioterapie; tratamente injectabile de noapte; perfuzii; spălături auriculare. Program: sîmbătă şi duminică non stop. Doritorii se vor informa după programul afişat sau la telefon 153431; 252888; 156083. (713517)**

MESAJE

■ **Mugurel Dionisie, te aştept la redacţie (am ceva de lucru): Văru.**

ULTIMA ORĂ

VÎNZĂRI

SC MOLDOVA TRICOTAJE SA Iaşi
cu sediul în Iaşi, Calea Chişinăului 2A, comercializează en gros şi en detail prin magazinele proprii tricotaje din bbc 100%, pentru copii şi adulţi.
Societatea este şi distribuitor al produselor de la UTA Arad: catifea raiată, simplă şi imprimată, stambă BALOTA; tifon, prosoape.
Preţurile sînt foarte avantajoase iar adaosul comercial este de numai **7%.**
Relaţii la tel. 032/132981, fax 231500.

S.C. "MAJOR'S" SRL
vă oferă en gros:
Bere "Moldova" 1/2 preţ: 506 lei fără TVA
Bere "Zimbru" 1/1 preţ: 680 fără TVA
VIN, ROM, VODCĂ, LICHIOR.
Depozitul este situat în spatele Alimentarii din Cantemir, B-dul Cantemir nr. 13.

■ Vînd convenabil traducător electronic Seiko (5 limbi străine), semicursieră Sputnik cu piese de schimb, magnetofon Majak 205, dublu-casetofon semiprofesional Philips, mochetă, draperii. Telefon 112995, între orele 18,00-22,00. (936202)

ELECTRONICE

■ **Vînd combină Elekta absolut nouă, preţ foarte avantajos. Telefon 231652. (936695)**

■ Vînd videoplayere Funai şi Orion, telecomandă, sigilate în cutie, 280.000 lei. Telefon 117919. (936203)

CASE TERENURI

Ocazie deosebită, peisaj mirific, linişte şi confort, dacă cumpăraţi şi vă construiţi o vilă, casă odihnă sau casă de oaspeţi pe parcelă 3.000 mp intravilan lîngă pădurea Breazu, 26/115 m Km 3 de Institutul Agronomic. Posibilitate apă curentă şi electricitate, autorizaţie construcţie. Posedăm titlu proprietate. Preţ negociabil 6 $/mp. Informaţii tel 153769.

■ Vînd 2500 mp, zona CUG, energie electrică, gaze, agent termic, 6000 lei/mp, negociabil. Telefon 220060. (936696)

CUMPĂRĂRI

Datorită unui accident regretabil, colecţia cotidianului MONITORUL a fost descompletată. Rugăm pe toţi cei care ne pot sprijini la refacerea acestei colecţii să se adreseze redacţiei. Exemplarele lipsă (numere din anul 1991: 5, 14, 29 iunie şi 9 septembrie) vor fi achiziţionate contra cost, la preţuri negociabile. Relaţii la telefon **172557**, interior **106** sau **145610**.

■ Cumpăr garsonieră confort I, spaţioasă, în Iaşi. Telefon 01/7895619. (936204)

DECESE

Familia anunţă cu durere trecerea în nefiinţă a celei ce a fost
NITA (LEONTE) AGLAIA,
după o grea suferinţă.
Trupul neînsufleţit este depus la Capela Cimitirului nou Sf. Petru şi Pavel.
Înmormîntarea va avea loc sîmbătă, 10 iunie 1995, orele 15.30.
Dumnezeu s-o odihnească în pace.

■ **Maria - soţie, Sanda şi Sorin - fiică şi ginere, Andrei şi Gruia anunţă cu adîncă durere încetarea din viaţă a celui care a fost MIHAI MARINESCU, inginer, conferenţiar universitar la Institutul Politehnic Iaşi. Înmormîntarea va avea loc duminică, 11 iunie 1995, ora 13,00, la cimitirul Eternitatea. (936201)**

COMEMORĂRI

Astăzi se împlinesc doi ani de cînd ne-ai părăsit dar nu te-am putut uita niciodată.
Vor trece anii dar tu, STRATAN ANGELA întotdeauna vei fi în inimile noastre.
Noi veşnic te vom iubi.
Ciprian, Laurenţiu şi tata.

OFERTE SERVICII

SCCA "Constructorul" Iaşi anunţă deshiderea de service-auto, unde efectuează orice reparaţie.

■ **Contabil, ţin evidenţă. Telefon 111807.**

■ **Inginer TCM, efectuez rapid planşe în creion sau tuş. Telefon 130019.**

■ **Şmirghelulesc parchet. Telefon 167652.**

■ **Nu pierdeţi ocazia! Filmări de excepţie la preţuri avantajoase. Posibilitate de deplasare. Profesionist TV. Telefon 130626, 139541.**

■ **Transport marfă cu microbuz VW, orice distanţă, 1 t, 180-220 lei/km, 6500 lei/h în oraş. Decontare legală. Telefon 211673.**

■ **Filmări video, orice ocazie, cu aparatură Panasonic, direct pe casetă mare. Preţurile cele mai mici. Telefon 270562.**

■ **Filmări video, ieftin (Sony). Telefon 120841, după ora 15,00.**

■ Filmări video profesionale, casetă normală, avantajos. Telefon 130180.

■ Filmări video, aparatură Panasonic, casetă mare, mixaje, profesionalism, seriozitate. Telefon 116710, 150471; 176290.

■ Transport marfă VW. Telefon 125905.

■ Inginer, repar la domiciliul dvs., TV color şi alb-negru, videocasetofoane. Modific normă sunet (bistandard) TVR 1, TVR 2, EN, Tele'M şi video (TVR 1, TVR 2, cablu). Telefon 171100.

■ Transport marfă pe orice distanţă, cu autocamion de 7 t. Telefon 166521.

■ Filmări video, 20 mii lei/h. Seriozitate, calitate. Telefon 232000.

PIERDERI

■ Uitat într-un taxi particular de culoare albă o cutie cu tacîmuri. Oferim recompensă deosebită. Telefon 166888. (936697)

LOCURI DE MUNCĂ

SCCA "Constructorul" Iaşi angajez tinichigii auto pentru noul service-auto deschis în strada Rampei nr. 18-20.

MATRIMONIALE

■ Tînăr prezentabil, distractiv, cu apartament, caut tînără fără prejudecăţi, drăguţă, sexy, pînă în 30 de ani, căreia să-i placă viaţa şi aventurile ei. Sunaţi la telefon 170745, zilnic. Nu veţi regreta! (936697)

SURPRIZA ZILEI !

Fiecare persoană care a publicat un anunţ de mică publicitate în cotidianul **Monitorul** participă în fiecare zi la
o tragere la sorţi cu premii în lozuri.
În fiecare zi, de luni pînă vineri se extrag 3 nume cîştigătoare iar sîmbătă 5 nume.
Numele cîştigătorilor se publică în paginile de mică publicitate ale cotidianului **Monitorul**.
Persoanele cîştigătoare de astăzi sînt:
1. CONSTANTIN MARIANA
2. COTRUŢĂ SILVIU
3. IACOB LAVINIA
4. IRIMIA ALEXANDRU
5. MARDARE CORNELIU

Persoanele cîştigătoare sînt rugate să vină să-şi ridice preile de la sediul cotidianului **Monitorul**, et.II, cam. 212, în fiecare zi între orele **10⁰⁰ - 16⁰⁰** cu buletinul de identitate.
Informaţii la telefon **144776**.

AGENDA OMULUI DE AFACERI

TUDOR MAGNUM PLUS SRL
comercializează
toate modelele şi mărimile de nasturi şi fermoare, mătăsuri, elastic, stofe, aţă de cusut, căptuşeli, tricoturi, pînză chimică, fîşuri.
Pasaj G. Musicescu nr. 6 (fost pasaj Banu), lîngă sediul IIRUC-suc. 35

BACO s.r.l.
VINDE EN GROS
papetărie şi birotică
● HERLITZ ● XEROX
● PELIKAN ● KORES
Iaşi, str. Zorilor nr. 16 (cartier Moara de Vînt)
Telefon 117941

Log-SofT s.r.l.
Calculatoare SALIENT
Imprimante EPSON, STAR, SEIKOSHA
Fax-uri şi copiatoare TOSHIBA
Consumabile
Iaşi, str. Anastasie Panu 2A
telefon 032-211130, fax 032-137766

MOTRIF SRL
comercializează en gros, în orice cantitate
TĂRÎŢE
la preţ avantajos.
Asigurăm transportul.
Trifeşti - Iaşi, telefon 11.75.33

AFER SRL
prin brutăriile sale
SILVIA (Str. Arcu nr. 8, tel. 117533)
VIOLETA (Şos. Nicolina nr. 30, tel. 126127)
vă oferă zilnic produsele sale de panificaţie: pîine, bulci, colăcei.
Program zilnic între orele 7,00-20,00;
sîmbătă 7,00-17,00 şi duminică 7,00-14,00,

S.C. IRIS BETHA S.R.L.
En gros: ţigări, cafea, ness, dulciuri, detergenţi, cosmetice
Iaşi, str. Sărărie 14

COMPANIA DALCO srl
vinde din stoc
plăci marmură
40x30x2; 40x25x2; 40x20x2;
30x30x2; 30x30x1; 30x10x1
Iaşi, str. Armeană nr. 13, bloc G6, parter
tel./fax 032-213524

RAINBOW S.R.L.
• curăţătorie chimică
• spălătorie rapidă
(se şi calcă)
Preluăm comenzi la domiciliul clientului.
Program: 8.00-20.00 Sîmbăta: 8.00-14.00
str. Gh. Doja, bl. 846 anexă, Nicolina I Tel. 124636

S.C. Afrodita GIL SRL
(cabinet cosmetic)
vă oferă:
● tratamente cosmetice ● masaje, depilări ● bronzare artificială ● gimnastică medicală (ciclism) ● gimnastică aerobică
Iaşi, Hotel Traian, cam. 134
Program: zilnic 9.oo-19.oo, duminică 9.oo-13.oo
Tel. 032/143330

Agenţia pentru servicii de mariaj DUET
• totalitatea serviciilor necesare organizării unei căsătorii
• flori, buchete pentru mirese
• aranjamente şi podoabe florale pentru ocazii festive
• vestimentaţie şi accesorii de lux pentru mirese, miri şi companioni
B-dul Ştefan cel Mare şi Sfînt nr. 2, bl. B2 (vizavi de magazinul Central), tel. 147165

VIAŢA MEDICALĂ
Cabinet obstretică-ginecologie
● asigură consultaţii de obstretică-ginecologie
● tratamente ● mici intervenţii (chiuretaje)
● analize ● sexologie
Podu Roş, str. Ţutora 4, sc. E, ap. 1, tel. 122034.
Program: zilnic 13,00-19,00, sîmbătă 9,00-17,00.

Comvidra SRL
• confecţii haine blană, căciuli, gulere
• reparaţii confecţii blană
(cu materialul clientului)
Str. C. Negri 4, parter

S.C. SIRAJ S.R.L
oferă în condiţii avantajoase
elegante standuri comerciale pentru un comerţ modern
Vă aşteptăm !
Bd. Poitiers nr. 14 - Tel. 032-122.645, 032- 114.056

Magazin "BELLA STAR"
oferă
încălţăminte de lux
(pentru femei şi bărbaţi)
en detail şi en gros
la preţuri avantajoase
Bd. Ştefan cel Mare (vizavi de ASIROM), et. 1, tel. 11.40.56

ECHINOX SRL
Depozit en gros pentru băuturi:
vodcă şi rom (marca "Valentino"), vinuri (1l), vin spumos, lichioruri, secărică, rachiu, suc Rio, bere, la preţuri avantajoase.
Asigurăm transport în Iaşi.
Str. Sf. Andrei nr. 79-bis, tel. 032-210443.

ALFA CIVIC
distribuie
scule, dispozitive, unelte, accesorii
BOSCH, MAKITA, METABO, STAYER, FELISATTI, FIAC, P.G.M., AQUAPOMPE
Tel. 032 / 137613

MOLDROM SA
import - export
materii prime, laminate din oţel şi materiale de construcţii
Str. Tătăraşi nr. 57, tel./fax 173025, 172799, 270499
Contact: Constantin Badea, Director executiv

SCCF MOLDOVA Iaşi
SUT CF IAŞI
- reparaţii complete la toate tipurile de utilaje şi mijloace de transport auto
- rectificări arbori cotiţi - orice tip
- honuiri blocuri motor
- Lucrări de tîmplărie
- vînzări produse balastieră
Tel.: PTTR - 032/136254; CFR - 112090/2012 B-dul Poitiers nr. 6

AVATTI ELECTRONICS
comerţ produse electronice
Tătăraşi nr. 60-62, telefon 174054
Contact: Liana Bărbulescu, Cătălina Lehăduş

NEST SRL
distribuie
ceasuri elveţiene originale
Str. Florilor nr. 2, tel. 213525

LACHI & Co
vinde en gros
• vin la litru (840-1150 lei), vin spumos (838-1055 lei), vin la 3/4 l
• 12 sortimente lichior, secărică, cognac, vodcă, rom TRACIA, vodcă BUCOVINA, rom DODU, rachiu, alcool rafinat
• bere • băuturi răcoritoare
Şos. Bîrnova nr. 4 (lîngă Restaurantul "Trei Sarmale"). Tel. 032/131917

NATIONAL PROTGUARD
Filiala Iaşi
servicii de pază şi protecţie
Str. Hotel Unirea camera 1204, tel. 117105, 211463
Contact: Iulian Florea, Director economic

TOP SUN SRL
vinde en gros
• vopsea păr Loncolor • soluţie permanent la rece • cremă depilatoare
• chel stop • fixative Tancho Ltd. Japonia • şampoane, farduri
• deodorante Farmec şi din import • produse China
• distribuitor **STAR FOODS**
TRANSPORT GRATUIT!
Str. Păcurari nr. 156 B. Tel. 032/114575

FRAROM SA
comercializează
produse electronice, cosmetice, aparatură casnică, confecţii
B-dul Independenţei, tel. 112122, 112180
Contact: Ioan Golovcenco, Director

LUMEA SPRE CARE NE ÎNDREPTĂM

Vitamina C împotriva atacurilor cerebrale

Specialiștii britanici au descoperit că persoanele în vîrstă care consumă alimente bogate în vitamina C au șanse extrem de mici să sufere un atac cerebral, informează REUTER. Cercetătorii din Southampton au constatat că utilizarea în cantități mici a vitaminei C este un factor de risc la fel de mare ca și tensiunea ridicată în cazul atacurilor cerebrale. Efectul benefic al vitaminei C se explică prin faptul că această substanță are proprietăți anti-oxidante și reduce colesterolul și grăsimile care cauzează ateroscleroza.

Pentru durerile bebelușilor - o lingură de zahăr

Medicii britanici au observat că zahărul pare să calmeze durerile nou-născuților, cărora nu li se pot administra calmante, informează REUTER. Pentru a ajunge la această concluzie au prelevat pentru analize probe de sînge de la șase bebeluși, după care unora le-au dat o lingură de zahăr, celorlalți nu. Rezultatul a fost edificator: cei care primiseră zahăr au plîns mult mai puțin decît ceilalți.

Gumă de mestecat obscenă, interzisă în Italia

Guma de mestecat "Bikini-Baby", de producție spaniolă, a fost interzisă în Italia, deoarece autoritățile au hotărît că este un atentat la morala publică. Forma și ambalajul gumei reprezintă o femeie în bikini. Oricine cumpără șase astfel de gume primește o figurină din plastic reprezentînd tot o femeie în bikini, de această dată într-o poziție erotică. Unica piesă de îmbrăcăminte este pudrată cu zahăr, iar odată cu... consumarea lui dispare și bikinul. Italia a interzis importul acestei "obscenități".

Ultimul film al lui Clint Eastwood a inspirat crearea unui parfum

Compania Tsumura International, inspirată de cel mai recent film al lui Clint Eastwood, "The Bridges of Madison County", a creat parfumul "Bridges", informează REUTER. Filmul regizat de Eastwood, în care actorul joacă alături de Meryl Streep, este ecranizarea unui roman de succes, care are ca subiect dulceaga poveste a iubirii imposibile dintre un fotograf și o gospodină provincială. Tsumura, care a creat și parfumurile bărbătești ale lui Pierre Cardin, a dat parfumului "Bridges" o tentă floral-orientală, bazată pe aromele de trandafiri și flori de portocal. Noul produs este îmbuteliat în sticluțe în formă de inimă, ambalate într-o cutie împodobită cu un desen reprezentînd un pod. Sloganul publicitar este" "Bridges, cînd nu mai ai unde să te duci decît spre dragoste". Parfumul, primul inspirat de un film de lung metraj, va fi lansat pe 16 iunie. Seriale precum "Dinasty" și "Beverly Hills 90210" au inspirat și ele crearea unor parfumuri, însă succesul lor a fost de scurtă durată.

Arme... lipicioase pentru polițiștii americani

Polițiștii din Statele Unite vor fi dotați cu arme non-violente: niște pistoale cu spumă cauciucată, care vor imobiliza infractorii, fără să-i rănească. Armele vor conține o substanță care, în contact cu aerul, își mărește volumul de 35-50 de ori și capătă consistența unei gume de mestecat. Cu ajutorul acestor noi arme, polițiștii îi vor putea "lipi" pe suspecții care opun rezistență.În curînd, străzile marilor orașe americane vor arăta ca niște pînze de păianjen pline cu "victime" țintuite de firele lipicioase.

Cine este alături de noul președinte Jacques Chirac

Bernadette Chirac - prima doamnă a Franței (2)

La Primăria Parisului - Hôtel de Ville, în micul său birou, Bernadette Chirac are trei fotografii: cea a soțului său, a lui Georges Pompidou și cea a generalului de Gaulle. Pe birou are o mulțime de fetișuri. Mai ales broaște țestoase care au devenit emblema sa de pe vremea cînd, colegă cu Jacques, la Științe Politice, acesta i-a spus: "Ce greu te miști..." Dar dacă Bernadette și-a ales semnul broaștei țestoase, ea n-a încetat niciodată să-și urmeze soțul cel agil. Chiar de la prima sa campanie electorală, în 1967, ea a fost lîngă el, anonimă, discretă, dar teribil de eficace. "El și-a dat seama că putem forma o echipă".

În anul trei s-au logodit. "Legenda" - pentru că trebuie să existe un mit! - spune că familia Chodron de Courcel s-ar fi arătat ostilă acestui tînăr prea dinamic și cu un arbore genealogic insuficient de prestigios. Este fals și în același timp adevărat. Familia Bernadettei, care număra printre membrii ei numeroși eroi din Rezistență, ca Geoffroy de Courcel - care a colaborat cu de Gaulle la Londra, în 1940 - sau un ministru, ar fi preferat un tînăr mai "clasic". Dar tînărul locotenent, proaspăt absolvent al Academiei de la Saumur, aducea cu el niște principii novatoare, mai puțin încorsetate, ceea ce nu putea decît să convină familiei. Unul din tinerii veri ai Bernadettei își amintește încă de acest "fabulos cuplu": "El, splendid în uniforma sa de ofițer, ea, atît de fină și grațioasă, atît de rasată, sosind pe proprietatea familiei, într-o mașină decapotabilă". Și adaugă: "Chirac era pentru noi toți o pală de aer proaspăt!. Eram vreo treizeci de veri și verișoare care doream să-i copiem".

16 martie 1956, Jacques Chirac se căsătorește cu Bernadette Chodron de Courcel

Jacques Chirac a plecat în Algeria, unde s-a remarcat prin modul strălucit de a lupta. Absența sa se întinde pe o perioadă de doi ani și jumătate. Bernadette nu s-a plîns: "Cînd îi văd pe tinerii de azi care scîncesc la ideea de a face serviciul militar un an, îmi vine să rîd". Niciodată ea nu și-a exteriorizat suferința și neliniștea pe care le-a resimțit în perioada aceea.

Cum recepteazå strălucitoarea ascensiune a soțului său? Destul de bine. În realitate, după părerea prietenelor sale, chiar îi place viața publică. Și în privința soțului ei, orice ar face sau ar spune el, îl iubește ca la început. "Ca o soție obișnuit devotată, am încercat să-l sprijin ori de cîte ori a fost nevoie și cît am putut". Devotată, dar și elastică în principii, ea se adaptează la orice situație neprevăzută. Bernadette spune: "În orice căsătorie unul comandă și celălalt ascultă. Iar Jacques Chirac este un om pe care trebuie să-l urmezi; nu ai de ales".

Însă ne întrebăm: Bernadette este oare chiar atît de lipsită de personalitate? "Nu, spune ea, nu sînt chiar atît de ușor de manipulat". Să ne întoarcem puțin în trecut. Să ne amintim de apelul lui Cochin. Jacques Chirac, grav accidentat într-un accident de mașină, lansează și el un apel către țară, contracarîndu-l pe Giscard. Și, contrar oricăror așteptări, Bernadette reacționează cu violență la influența covîrșitoare a lui Philippe Juillet și a lui Marie-France Garaud. Ea face o declarație publică, chiar înainte de scrutinul european din 1979, în care afirmă: "Oricare ar fi rezultatele alegerilor, acești oameni trebuie să plece, dacă nu, eu voi fi cea care se va retrage!"

Dar, iată ce spune Bernadette Chirac despre doamna Garaud: "Este o femeie foarte inteligentă, plină de farmec, dar disprețuiește oamenii. Se folosește de ei, apoi îi... aruncă. Cît despre mine, m-a luat drept o imbecilă. Greșeala ei a fost aceea că nu mi-a acordat destulă încredere. Niciodată nu te sprijini pe o femeie prea bună și atît de... ternă ca mine!"

Și cu toate acestea, la Matignon și la Primăria Parisului, toată lumea o iubește și-i apreciază generozitatea și disponibilitatea. Cineva este bolnav, are griji familiale? Bernadette este mereu acolo pentru a ajuta. Este o femeie pe care te poți baza; e ca o "curea de transmisie" între problemele semnalate de oameni și... oficialități. Deși a fost copleșită de întîmplări nefericite (boala fiicei sale Laurence sau dispariția șocantă a ginerelui) nu o vei auzi plîngîndu-se niciodată. Este o femeie tare, cu toate că suferă profund, ea care iubește atît de mult viața de familie cu bucuriile ei. Într-adevăr, este devotată celorlalți, și în special soțului său, înainte de a se gîndi la ea însăși. De altfel, așa a și fost educată. I s-au "inoculat" curajul și devotamentul pentru ceilalți, ea fiind cea mai mare dintre verii și verișoarele familiei. Este și o bună organizatoare și, în același timp, știe ce vrea: să studieze pentru a deveni utilă.

În prezent, Bernadette Chirac prezidează șase asociații culturale importante. Este aleasă, în 1971 în consiliul municipal al orașului Sarran, ca vice-primar, și de 16 ani este consilier la Corrèze.

Jacques și Bernadette Chirac în vacanță în Elveția

Chirac spune despre ea, cu ironie, dar și admirativ: "Soția mea a devenit un om politic!" Lucrează trei zile pe săptămînă, chiar dacă plouă sau ninge.

La Palatul Elysée, își dorește să ocupe în continuare toate funcțiile de pînă acum. Vrea să fie alături de soțul ei, însă activ, nu cu mîinile încrucișate. Într-un interviu recent, Bernadette spune: "Jacques Chirac și cu mine continuăm să formăm o echipă ca și în trecut. Eu am să fiu, pentru el, punctul de reper, oaza lui de certitudine".

În decorul splendid al Palatului Elysée, ca și cuplul Mitterrand, soții Chirac vor fi la fel de uniți. Dacă Bernadette reclamă un dialog sincer, fără artificii, ca într-o familie simplă, între Chirac și ea, este pentru că nu vrea să existe în umbra soțului ei. Modelul său se numește Claude Pompidou. O dată instalată la Elysée nu va întîrzia să-i ceară părerea. Fosta primă doamnă a Franței, căreia Bernadette i-a telefonat imediat după alegerea soțului ei, i-ar fi spus cu prietenie: "Rămîi tu însăți!" Același sfat pe care i-l dă și Danielle Mitterrand, în revista "Elle".

Traducere și adaptare, după "Paris Match", de A.M. VIȚCU

Filmele acestei săptămîni

"Gloanțe și cenușă la Osaka"
Coproducție SUA-Japonia, 1990.
Cinema"Victoria"
(tel. 112502)
orele: 9,00; 11,30; 14,00; 16,30; 19,00
În completare,
"La cireșe" (desene animat românesc).

"O cauză dreaptă"
Producție SUA, 1995.
Thriller cu Sean Connery.

Cinema "Republica"
(Telefon: 114327)
orele: 9,00; 11,00; 13,00; 15,00; 17,00; 19,00

"Comoara lui Curly".
Producție SUA, 1994.
Parodie-western cu Billy Crystal
Cinema "Copou"
(Telefon: 145738)
Orele: 9,00; 11,30; 14,00; 16,30
Ora 16,30; 19,00:
Ecran-club:
"Promotoriul groazei"

"Răzbunare forțată".

Producție SUA, 1994. Film de acțiune cu Don Wilson "The Dragon"
orele: 11; 13; 15; 17; 19:
Cinema "Dacia"
(Telefon: 164740)
Ora 9,00:
Ecran-club:
"Andre".

Firmă
comerț en gros
angajează

AGENȚI COMERCIALI
pentru
județul Iași.

Cîștiguri nelimitate!

Curriculum vitae și foto
la CP 229, OP 12, București.

Grupul de presă NORD-EST angajează

DACTILOGRAFE

Viteza de lucru și acuratețea dactilografierii constituie principalele criterii de selecție. Experiența culegerii pe calculator poate reprezenta un avantaj.

Înscrierile se fac la secretariatul cotidianului "Monitorul", între orele 10-15.

HOROSCOP

BERBEC
(21 mart. - 20 apr.):

👎 Amînările nu vă folosesc la nimic, mai bine discutați lucrurile direct. S-ar putea să întîmpinați reacții neplăcute, dar e de preferat.

TAUR
(21 apr. - 20 mai):

👍 Dacă nu aveți pe ce să vă cheltuiți energia, programați o excursie. O ieșire în aer liber nu are ce să vă strice, ba chiar vă ridică moralul.

GEMENI
(21 mai - 21 iun.):

👎 Frămîntările nu vă folosesc la nimic, ați făcut-o lată și nu prea aveți o cale de ieșire. Luați situația așa cum e și gîndiți-vă la viitor.

RAC
(22 iun. - 22 iul.):

👍 Coordonatele pe care le-ați stabilit sînt în principiu corecte, chiar inspirate. Treceți la acțiune și de va mai fi ceva de corectat, e loc de manevră.

LEU
(23 iul. - 22 aug.):

✋ Concluziile la care ați ajuns nu pot fi decît provizorii, vă grăbiți dacă le socotiți definitive. Mai sînt atîtea lucruri rămase în suspensie.

FECIOARĂ
(23 aug. - 22 sept.):

✋ Neîmplinirile sînt, pînă la un punct, firești, nimeni nu reușește din prima. Totul e ca atunci cînd o luați de la capăt să nu repetați greșelile.

BALANȚĂ
(23 sept. - 22 oct.):

✋ Vă aflați în imposibilitatea de a opta, atît de neconcludente sînt argumentele. Vă convine să stați în cumpănă, dar de multe ori pierdeți trenul din cauza asta.

SCORPION
(23 oct. - 21 nov.):

👍 Mîndria vă oprește să vă manifestați întreaga mulțumire pentru ajutorul primit. Trebuie să recunoașteți că dincolo de meritul propriu a existat un sprijin consistent.

SĂGETĂTOR
(22 nov. - 21 dec.):

✋ Apărați-vă drepturile, dacă e cazul, dar nu călcați prea tare peste interesele altora. Și reciproca este valabilă, nu credeți că alții vă menajează?

CAPRICORN
(22 dec. - 19 ian.):

👌 Ambițiile dvs. nu sînt în fond chiar atît de mari, dar din pricina realismului de care dați dovadă în aprecierea șanselor, sînteți invidiat(ă).

VĂRSĂTOR
(20 ian. - 18 febr.):

✋ Nesiguranța și certitudinea vă rup în două, dar e mai rău decît atunci cînd acționați cu inconștiență. Ceea ce nu vă place e să fiți comandat(ă).

PEȘTI
(19 febr. - 20 mart.):

👍 Nu are rost să vă împotmoliți în tot soiul de nimicuri sentimentale. Nu lăsați la o parte buna creștere, dar debarasați-vă de recunoștințe frivole.

LEGENDA:

👎 - vă paște ghinionul

✋ - prudența e mama înțelepciunii

👍 - n-aveți nimic de pierdut

👌 - șansa vă surîde

INTEGRAMA ZILEI

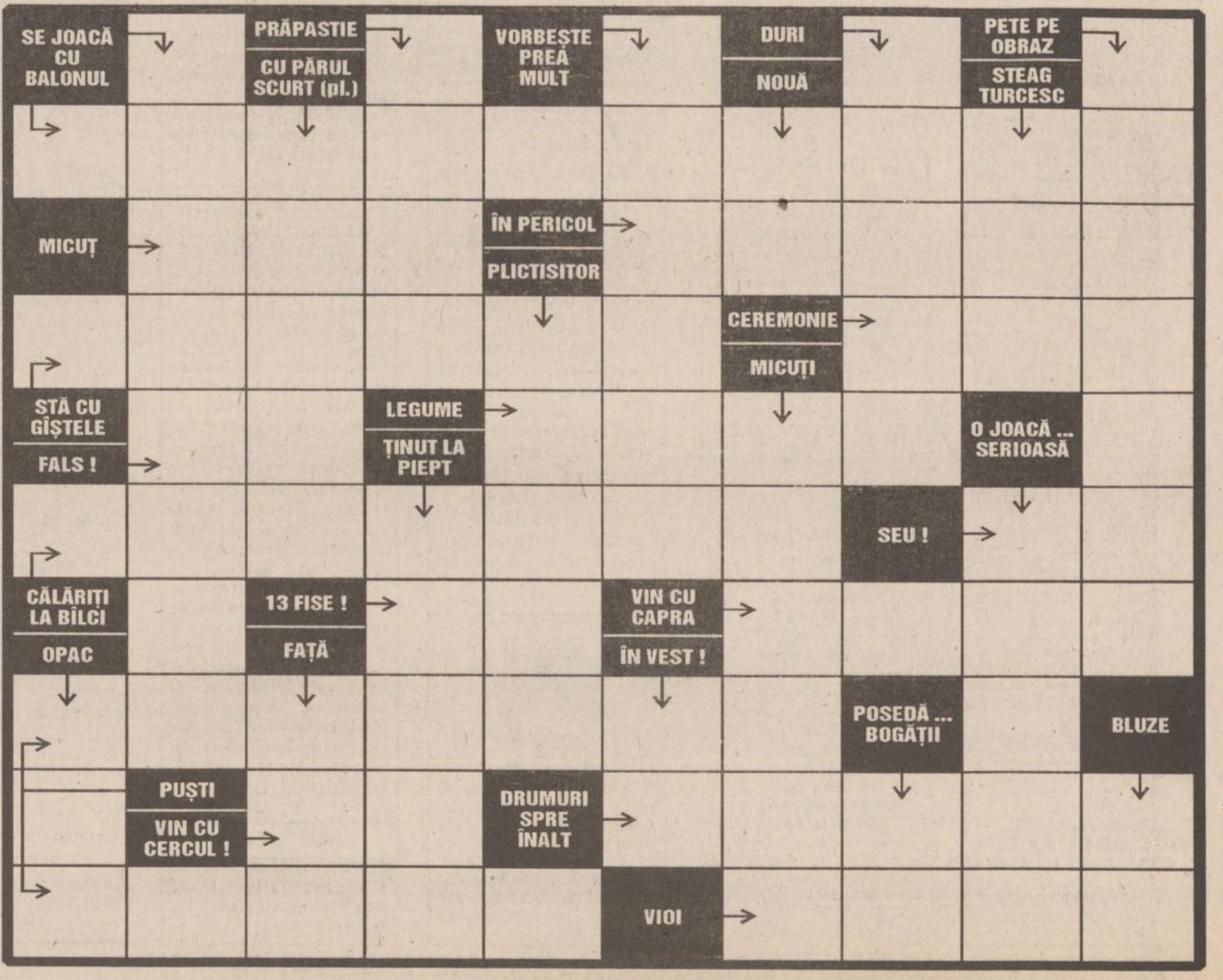

BIBLIOTECA
CENTRALĂ UNIVERSITARĂ
„M. EMINESCU" IAȘI

IAȘI - pag. 2 A

O comisie de la Guvern va sosi astăzi la PECO

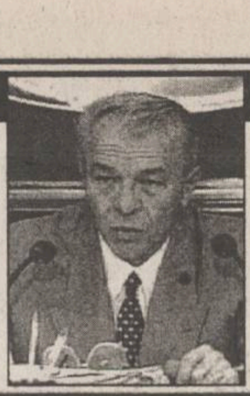

NAȚIONAL - pag. 3 A

O analiză a viitorului facultăților private

UNIVERSITATE PARTICULARĂ

EXTERN - pag. 4 A

În Italia au avut loc ieri 12 referendumuri

SECȚIUNEA A
ȘTIRI, OPINII, COMENTARII

LUNI
12 iunie 1995
An V, Nr. 136
(1199)
12 PAGINI
400 LEI
pentru Republica Moldova
30 bani

cotidian de informații
Monitorul

Director onorific: AUREL LEON
Redactor șef: DAN RADU

Înainte de a anunța Poliția, Salvarea sau Pompierii, sunați la **MONITORUL!**

271.271

Răspundem la orice oră din zi și din noapte

INTEL '95 - o inițiativă deosebit de practică

910 absolvenți de facultăți își caută o slujbă la primul Tîrg de posturi din Iași

■ *75% dintre candidați sînt tineri ingineri* ■ *firmele interesate de acest tîrg caută, în general, economiști* ■

Mîine, de la ora 16,00, la sediul Primăriei va începe primul Tîrg de posturi (joburi) din Iași, care va dura două zile. Această inițiativă (Tîrgul de posturi "INTEL '95), care vine atît în spijinul firmelor care caută mînă de lucru calificată cît și în sprijinul absolvenților învățămîntului superior, va fi reluată în luna octombrie și, se speră, că va avea o oarecare regularitate (de două sau de trei ori pe an). Tîrgul de posturi presupune existența unor firme (de stat sau particulare), interesate să-și "achiziționeze" specialiști din rîndul celor care au absolvit o formă de învățămînt superior, pentru a-i utiliza pe posturile pe care le au descoperite. Formele de înscriere la tîrg, valabile atît pentru cei ce-și oferă forța de muncă, cît și pentru cei care o caută, au fost depuse deja la secretariatul organizatorilor. Firmele interesate pot consulta prezentările ofertanților și pot alege cîțiva pentru interviul premergător angajării. Pînă acum s-au înscris la Tîrgul de posturi 910 absolvenți de învățămînt superior. Firmele interesate să achiziționeze forța de muncă de specialitate sînt în număr de 32 iar numărul posturilor pe care acestea le oferă este de 87. După ce au consultat listele candidaților, reprezentanții celor 32 de firme au ales pînă acum pentru interviu 310 absolvenți. Aceștia au fost deja informați în legătură cu ziua, ora și locul în care se vor întîlni cu reprezentantul firmei care i-a selectat pentru a susține interviul. Restul candidaților, pînă la 910, care nu au fost informați în legătură cu o dorită selectare, vor rămîne în evidențele organizatorilor timp de șase luni, în vederea selecționării pe parcurs, în funcție de evoluția cererii. Întrucît nu s-a acoperit necesarul de candidați pentru unele posturi oferite de Tîrg, se mai primesc înscrieri pînă astăzi, la orele 20,00, pentru următoarele specializări:

- juriști (pentru Iași, Pașcani, Vaslui, Botoșani, Focșani)
- economiști - specializarea finanțe-contabilitate (pentru Iași, Vaslui, Focșani, Botoșani, județul Suceava)
- ingineri, specializarea construcții civile și hidrotehnice (pentru județele Iași și Suceava; se preferă bărbați, vîrsta maximă 35 de ani)
- designer vestimentar (pentru Iași)
- designer mobilă (pentru Focșani)

Firmele care s-au înscris pentru acest Tîrg de posturi acoperă următoarele domenii de activitate: administrație - 7 ; învățămînt - 1; industrie - 7; construcții - 4; transporturi și telecomunicații - 3; agricultură - 4; comerț - 3; servicii - 3 .

Opt dintre acestea sînt instituții publice, două sînt regii autonome, treisprezece sînt societăți cu capital de stat iar nouă sînt private. În ceea ce privește structura candidaților, a celor ce-și oferă forța de muncă la acest tîrg, lucrurile se prezintă în felul următor: 72 % sînt ingineri; 8,5 % sînt economiști; 4,5 % sînt psihologi,sociologi, asistenți sociali; 3,5 % sînt medici și farmaciști; 2,5 % sînt fizicieni; 0,7 % sînt juriști; 2,3 % sînt informaticieni; 6 % alte specializări.

La Tîrgul de posturi INTEL '95, destinat recrutării specialiștilor performanți cu studii superioare, structura cererilor de specialiști este următoarea : 43 % dintre posturi sînt pentru economiști , 31 % pentru ingineri, 12 % pentru informaticieni, 6 % pentru informaticieni, 8 % pentru altfel de specialiști.

Informații suplimentare despre ce înseamnă un tîrg de posturi și cum vă poate acesta ajuta să vă găsiți angajatul ideal sau cum puteți dumneavoastră găsi slujba care vă convine puteți obține la telefonul 11.77.57 , interior 128.

Poliția belgiană a capturat 23 de tone de marijuana

În portul Anvers, poliția belgiană a făcut o captură-record, constînd din 23 de tone de marijuana, relatează televiziunea belgiană, citată de Reuter. Două persoane au fost arestate în legătură cu captura uriașei cantități de droguri, a cărei valoare, la prețul străzii, reprezintă aproximativ șapte miliarde franci (250 milioane dolari). Drogurile proveneau din Columbia și Gambia și tranzitau Belgia îndreptîndu-se spre Olanda. Stupefiantele fuseseră ascunse într-un container folosit, în aparență, pentru transportul de fructe tropicale.

Gaz peste foc

Rușii vor ajuta Iranul în domeniul nuclear

Ministrul rus al Energiei Nucleare, Viktor Mihailov, a declarat, vineri, că Moscova își va continua planurile de a construi o centrală nucleară în Iran, în pofida temerilor exprimate de Statele Unite conform cărora aceasta ar putea fi folosită în scopuri militare. Mihailov, aflat la Londra pentru semnarea unui acord de securitate nucleară cu Banca Europeană pentru Recon-strucție și Dezvoltare, a încercat să minimalizeze îngrijorarea Washingtonului, care se teme că instalația respectivă ar putea fi folosită de Iran pentru producerea de arme nucleare, afirmînd că Teheranul a semnat Tratatul de Neproliferare Nucleară. "Cred că numai cooperarea dintre Iran și Rusia va face posibilă excluderea aspectelor militare ale programului de apărare al Iranului", a declarat Mihailov, citat de REUTER.

SAFI SA
SOCIETATEA DE ASISTENȚĂ FINANCIARĂ ȘI INVESTIȚII
FINANCIAL SERVICES AND INVESTMENT COMPANY
Sunați acum la telefon 117596

• FONDUL MUTUAL AL OAMENILOR DE AFACERI
Datele la zi valabile începînd de **LUNI, 12 iunie 1995.**
Număr C.I. în circulație:
tip A: 198.262 tip B: 321.280 tip C: 889.542
Activul net: 176.646,0 milioane lei

NOU!
Începînd cu data de 17.04.1995 s-a lansat o nouă emisiune de Certificate de Investitor, tip C, cu valoarea nominală de 50.000 lei.
Valoarea la zi a certificatelor de Investitor (C.I.):
tip A: 453.200 lei - la răscumpărare
tip B: 113.300 lei - la răscumpărare
tip C: 56.650 lei - la vînzare

• FONDUL PRIVAT DE ACUMULARE ȘI PENSII
deschis atît persoanelor în activitate, cît și pensionarilor

Casa Modei (mezanin) Telefon 117596
Zilnic, între orele 9,00-18,00 (sîmbătă, duminică închis)

Biroul SAFI Iași practică comision diferențiat

INSTITUTUL EUROPEAN
PENTRU COOPERARE
CULTURAL ȘTIINȚIFICĂ IAȘI
str. Cronicar Mustea nr. 17, Iași
tel. 032/127311, fax 032/ 230197

Serviciile oferite de Institutul European Iași prin departamentele de profil sînt:
• grafică publicitară
• imprimare tipografică
(formulare tipizate, etichete pt. ambalaje individuale și colective în 1-6 culori, autocolante, prospecte, pliante și mape publicitare, cataloage de produse, calendare, broșuri, cărți, ecusoane și alte tipărituri plastificate pînă la format A3 etc)

Cu un șut puternic de la 18 metri, Kerezsy înscrie în vinclul porții echipei Cetatea Tg. Neamț, ieșenii ridicînd scorul la 3-1, în meciul disputat sîmbătă pe stadionul din Copou

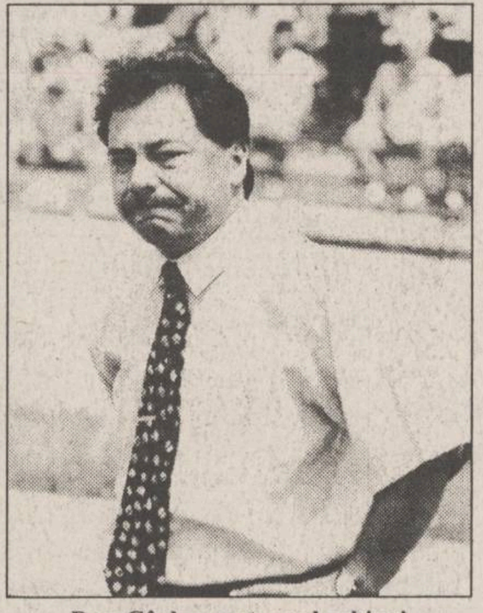

Dan Cârlan, patronul echipei FC LYNX, plîngînd, după golul egalizator marcat de Cotan

Explozie în Copou

■ *sîmbătă, în meciul decisiv pentru jucarea barajului premergător intrării în Divizia Națională, ieșenii de la FC LYNX erau conduși la pauză cu 0-1 de către Cetatea Tg. Neamț* ■ *după pauză, cei aproximativ 12.000 de spectatori au asistat la o explozie întîrziată: în numai șase minute, ieșenii au dat trei goluri!* ■

Sîmbătă, 12.000 de spectatori au luat cu asalt tribunele stadionului din Copou pentru a vedea dacă postura de favorită a echipei de fotbal F.C. Lynx în lupta pentru accederea la barajul de promovare în Divizia Națională are acoperire în fapte. La capătul primei reprize, mai puțin reușită pentru ieșeni, scorul a fost de 1-0 pentru oaspeți, prin golul înscris de Vrînceanu. Manifestările de dezaprobare ale publicului s-au transformat în urale, deoarece, după pauză, jucătorii de la F.C. Lynx au jucat senzațional, înscriind patru goluri, unul mai frumos decît celălalt, prin Cotan, Munteanu, Kerezsy și Pancu. Scor final: F.C. Lynx Iași - Cetatea Tg. Neamț 4-1, iar elevii antrenorilor Leonid Antohi și Mihai Dănilă vor juca, pe 25 iunie, barajul pentru promovare în Divizia Națională, cu echipa clasată pe locul 15 în primul eșalon. Cronica partidei, declarații și comentarii citiți în suplimentul nostru gratuit, MONITORUL SPORT.

Cu cine vor juca ieșenii la baraj?

■ *sînt posibile 84 de variante!*

După ce ne-am asigurat șansa de a ataca Divizia Națională, atenția noastră se îndreaptă mai mult spre ultimele etape ale primului eșalon. Iar întrebarea care ne stoarce creierii este următoarea: cine va ocupa, în final, locul 15 în Divizia Națională, pentru a susține barajul cu F.C. Lynx? Din punct de vedere strict teoretic nu mai puțin de cinci echipe pot atinge această poziție: U. Cluj, Oțelul Galați, Electroputere, F.C. Brașov și Sportul Studențesc. Acestea sînt angrenate în 9 meciuri în ultimele două etape (F.C. Brașov - Electroputere, Sportul Studențesc - F.C. Argeș, U. Cluj - F.C. Național, Oțelul Galați - F.C. Farul: miercuri și, respectiv, F.C. Național - F.C. Brașov, Electroputere - Universitatea Craiova, Farul - Sportul Studențesc, Ceahlăul - U. Cluj și Rapid - Oțelul: sîmbătă).

Un simplu calcul de analiză combinatorie ne pune în fața a 84 de variante. Dacă introducem două ipoteze simplificatoare (eliminarea din calcul a echipelor U. Cluj și Oțelul Galați și "solist 1" la partida Sportul Studențesc - F.C. Argeș), rezultă următorul fapt: cheia rezolvării problemei care ne-am propus-o stă în meciul F.C. Brașov - Electroputere Craiova. Iată cele trei posibilități:

■ **F.C. Brașov - Electroputere 1.**

Clasament: 14. F.C. Brașov - 39 p; 15. Electroputere - 35 p; 16. Sportul Studențesc - 34 p.

F.C. Brașov este salvată. Sportul Studențesc va depăși Electroputere numai dacă are motive puternice să prefere ca adversar Iașul în locul Corvinului. În mod normal, vom da piept cu oltenii.

■ **F.C. Brașov - Electroputere X.**

Clasament: 14. F.C. Brașov - 37 p; 15. Electroputere - 36 p; 16. Sportul Studențesc - 34 p.

În acest caz, Sportul Studențesc este obligată să cîștige la Constanța, iar Electroputere are nevoie de puncte de la concitadinii de la Universitate; orice variantă este posibilă, chiar și o egalitate în trei (Sportul Studențesc are avantaj în întîlnirile directe, atît cu F.C. Brașov, cît și cu Electro).

■ **F.C. Brașov - Electroputere 2.**

Clasament: 14. Electroputere - 38 p; 15. F.C. Brașov - 36 p; 16. Sportul Studențesc - 34 p.

În această situație, Electroputere are nevoie de un punct de la Universitatea, pe care cred că-l va obține. Adversară previzibilă: F.C. Brașov.

Calculele sînt mult mai complicate în realitate și nu mă îndoiesc că cei împătimiți de fotbal și informatică le vor face. Dar, după cum se vede, acest verdict depinde și de o întrebare la care noi nu putem răspunde: au motive echipele din Divizia Națională să prefere la baraj Iașul în locul Corvinului? **(G.I. NICOLAE)**

Sindicaliștii se pregătesc pentru marea bătălie de pe 15 iunie

Ioan Albu, liderul filialei ieșene a Cartelului Alfa, a declarat că, potrivit calendarului stabilit de cele trei mari confederații sindicale, la Iași va avea loc un miting de protest, joi, 15 iunie. "Pentru Iași, mizăm pe o participare de 20.000 - 25.000 de oameni, pe ansamblul marilor centrale sindicale".

Tot atunci va debuta în capitală un miting maraton, care va dura după toate probabilitățile două săptămîni, avînd ca scop principal demiterea prim-ministrului, Nicolae Văcăroiu. La acest miting, vor participa și aproximativ 500 de sindicaliști ieșeni, membri ai Cartelului Alfa, precum și membri ai celorlalte două confederații cu filiale la Iași (CNSLR - Frăția, și Blocul Național Sindical).

Astăzi, la orele 10,00, la Casa de Cultură a Sindicatelor va avea loc ședința Consiliului de Coordonare a Convenției Județene a Sindicatelor Libere Iași. Sindicaliștii vor definitiva strategia desfășurării manifestațiilor de pe 15 iunie. **(Nord-Est PRESS)**

Un proces care a început în anii '60

Tablourile Regelui Mihai

O recentă hotărîre a Curții de Apel din Albany, cea mai înaltă instanță judiciară a statului New York, a confirmat deciziile a două curți inferioare din New York prin care se închide, deocamdată, procesul intentat pe teritoriul american Regelui Mihai de către Guvernul României. În acest fel, justiția americană își declină competența în acest îndelungat proces. Se află în litigiu o colecție de tablouri (dintre care două sînt semnate de El Greco) care a aparținut Coroanei României și care, acum, este revendicată atît de guvern, cît și de familia regală. Procesul tablourilor a fost început în anii '60 de guvernul Ceaușescu, în momentul în care Regele Mihai a vîndut un tablou unui muzeu din Texas. În lipsa unor rezultate favorabile, procesul deschis la New York în anul 1986 a fost suspendat din inițiativa Elenei Ceaușescu, dar, după 1990, guvernele de la București au reluat acțiunea legală.

La rîndul său, fostul suveran al României respinge acuzațiile guvernelor de la București, potrivit cărora tablourile coroanei ar fi fost proprietatea statului român. Dacă domeniile coroanei erau proprietatea statului român, iar uzufructul lor era la dispoziția coroanei, tablourile făceau parte din proprietatea personală a regelui Carol I, ca și imobilele și moșiile achiziționate din banii proprii. Prin testamentul din anul 1889, regele Carol I, care nu a anticipat că familia regală va fi nevoită să părăsească România, a lăsat coroanei (și nu statului român) galeria sa de tablouri, cu mențiunea ca aceasta să rămînă în țară. Atunci cînd mareșalul Ion Antonescu a deschis proces împotriva regelui Carol al II-lea pentru recuperarea unor bunuri ale statului român (proces pe care mareșalul l-a cîștigat), nu a revendicat și tablourile despre care știa că sînt moștenite de la Carol I. Se pare că procesul va continua în Elveția. **(Monica TOMA)**

NOUTĂȚILE ZILEI

Studenții vor susține totuși examenul de licență

Ministerul Învățămîntului a dat, sîmbătă, publicității un comunicat prin care reafirmă că examenul de licență este obligatoriu pentru absolvirea studiilor superioare anul acesta. "În anul 1994/1995 absolvenții vor sustine, la terminarea studiilor din învățămîntul de lungă durată, examen de licență, care constă în sustinerea lucrării de diplomă și a două-trei examene", se arată în comunicat. Ministerul Învățămîntului a infirmat, astfel, că ar fi semnat un protocol cu studentii protestatari - de la ASE și Facultatea de Automatică - prin care examenul de licență era eliminat, el condiționînd doar "Master"-ul. "Solicitările studenților sînt în contradicție cu Legea nr. 88/1993 și HG nr. 283/1993, acte care se referă în mod expres la faptul că în anul 1994/1995 absolvenții sustin examen de licență", se mai arată în comunicat. Studenții contestă examenul de licență, considerînd că acesta nu era prevăzut atunci cînd ei au fost admiși în facultate. Studenții consideră examenul de admitere un "contract încheiat între ei și Ministerul Învățămîntului, contract care nu prevedea examenul de licență".

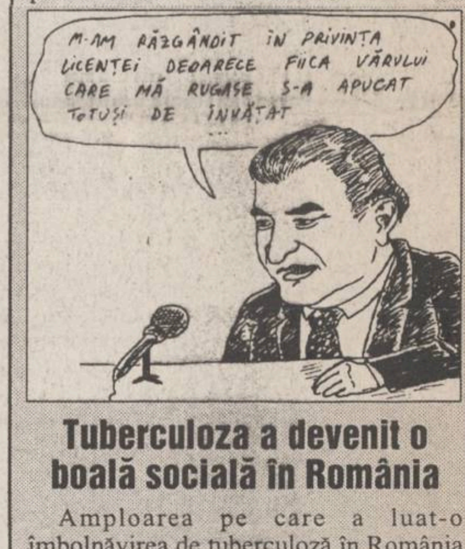
M-AM RĂZGÂNDIT ÎN PRIVINȚA LICENȚEI DEOARECE FIICA VĂRULUI CARE MĂ RUGASE S-A APUCAT TOTUȘI DE ÎNVĂȚAT ...

Tuberculoza a devenit o boală socială în România

Amploarea pe care a luat-o îmbolnăvirea de tuberculoză în România impune ca această maladie, care afectează 94 de persoane la 100.000 de locuitori, să fie privită ca o boală socială, au stabilit, vineri, medicii participanti la Simpozionul anual de Pneumoftiziologie de la Brașov. Specialiștii au stabilit că înmulțirea cazurilor de tuberculoză trebuie pusă pe seama nivelului de trai, dar și a recrudescenței acestei boli la nivel mondial. Un factor agravant, specific României, este depistarea tardivă a bolii, fenomen care se înregistrează și în cazul altor afecțiuni bronho-pulmonare, dar și al cancerului.

Lituania - primul loc în lume la sinucideri

Biserica susține că sinuciderea este unul dintre cele mai mari păcate. Cu toate că a creat în jurul său imaginea unei țări pe deplin fericite, Lituania ocupă primul loc în lume în ceea ce privește numărul de sinucideri, alături de Ungaria și Letonia. La 100.000 de locuitori revin peste 46 de persoane care-și iau viata de bunăvoie. În Lituania interbelică, numărul sinuciderilor era de cinci ori mai redus.

PRONOSPORT

Acireale - Cosenza (p)	1-1	x
Acireale - Cosenza (f)	2-1	1
Ancona - Perugia	4-3	1
Atalanta - Salernitana	2-1	1
Como - Chievo	0-0	x
Lucchese - Piacenza (p)	1-0	1
Lucchese - Piacenza (f)	1-0	1
Pescara - Palermo	2-0	1
Udinese - F. Andria	3-1	1
Venezia - Lecce	2-1	1
Verona - Ascoli	5-0	1
Vicenza - Cesena (p)	3-0	1
Vicenza - Cesena (f)	6-3	1

NOROC

0334027

LOTO 6/49

36 15 43 19 16 32

MONITORUL DE IAȘI

Începînd de astăzi

Magistrații ieșeni pot face schimb de experiență cu trei juriști americani

Astăzi vor veni la Iași trei juriști americani (un judecător, un procuror și un avocat) care vor participa, în zilele de 12, 13 și 14 iunie la un seminar cu tema "Puncte de confluență între sistemul judiciar românesc și cel american". În prima zi a lucrărilor, cei trei oaspeți vor vizita instanțele, Parchetele și Baroul de avocați, pentru a li se prezenta modul în care funcționează sistemul judiciar românesc. Pe data de 13 iunie, judecătorul american va prezenta lucrarea cu tema "Independența judecătorilor în contextul organizării judiciare a Statelor Unite", urmată de lucrarea "Rolul procurorului în desfășurarea procesului penal în Statele Unite", susținută de un procuror. În ultima zi a seminarului, se vor dezbate probleme legate de materialele prezentate, urmînd a se stabili perspectivele de colaborare profesională în domeniu între cele două țări. **(A. SCUTELNICU)**

Consecințele neatenției

Trei accidente de muncă

■ Dumitru Adomnicăi, mecanic (52 ani) la Secția de drumuri naționale (SDN), în timp ce curăța un cazan de combustibil, l-a întors cu gura în jos și astfel s-a produs autoaprinderea. A suferit arsuri de gradul I și II pe 20% din suprafața corpului.

■ Georgeta Chiriac, confecționer-încălțăminte la S.C. "Aurora" S.A. din Tîrgu Frumos, lucrînd la mașina de nituit capse, a declanșat involuntar acționarea mașinii în timp ce era cu mîna pe material, fiindu-i astfel surprins degetul mare de la mîna stîngă (suferind plagă deschisă).

■ Victor Arhip, manevrant-sabotor la Regionala CFR Iași (stația CFR Socola), încercînd să oprească un convoi de vagoane cu sabotul de mînă, a alunecat pe iarbă și a intrat cu piciorul stîng în gabarit, roata vagonului strivindu-i degetele. **(C.S.)**

La Galeriile "Cupola"

O importantă expoziție de grafică

La invitația președintelui filialei Iași a Uniunii Artiștilor Plastici, dl. Dragoș Pătrașcu, treisprezece importanți graficieni din București au acceptat să expună la Iași. Vernisajul expoziției va avea loc, la Galeriile "Cupola", marți, 13 iunie a.c., la orele 18,00. Amintim cîteva nume celebre care vor expune la Iași: Nicolae Alexi - președintele U.A.P., Marcel Chirnoagă, Mircea Dumitrescu - șeful Catedrei de grafică al Academiei de Arte frumoase din București, Dan Erceanu, Costel Badea, M. Iancuț. Expoziția care se deschide la Iași a avut, întîi, un frumos succes în capitală. **(Dorin POPA)**

Lansare de carte

Miracolul cosmic al mișcării universale

Ieri, la orele 11,00, în sala "Henri Coandă" a Palatului Culturii din Iași a avut loc lansarea cărții "Miracolul cosmic al mișcării universale" a inginerului Mihai Constantin Diaconescu. Manifestarea a fost organizată de Muzeul Științei și Tehnicii "Ștefan Procopiu" și de filiala RENEL Iași, fiind dedicată lui Dimitrie Leonida, cel care a înființat acest muzeu la Iași. Prezentarea cărții a fost făcută de lectorul Traian Stănciulescu. **(G.P.)**

Pentru această săptămînă

Manifestări culturale

Pe 13 iunie va avea loc o manifestare muzeală dedicată compozitorului Constantin Georgescu, iar pe 14 iunie va fi vernisată expoziția Iuliei Hălăucescu. Expoziția este organizată cu prilejul împlinirii de către artistă a șaptezeci de ani de viață. La vernisajul din Galeriile de Artă Contemporană va fi prezentă și Iulia Hălăucescu Pe 16 iunie, la ora 12, va avea loc lansarea cărții "Istorie și valori", autor fiind prof. dr. în istorie Mihail Diaconescu. La manifestare va fi prezent și prof. univ. Dan Smîntînescu, secretarul particular al lui Nicolae Iorga. Pe 18 iunie, la orele 18,00, în "Sala Voievozilor" va fi vernisată expoziția Constantin Stahie, prilejuită de împlinirea a 70 de ani de la moartea artistului. **(Gynella PARFENIE)**

Dosarul NICOLINA - iese la iveală incompetența crasă a unor subordonați ai prefectului Dan Gâlea

Juristul Eduard Conescu face de rîs cea mai importantă instituție a statului din Iași

■ *el aduce în fața instanței de judecată, în apărarea sa, două hotărîri semnate de prefectul Dan Gâlea, care se bat cap în cap* ■ *sînt suspiciuni că una dintre aceste două hotărîri este un fals grosolan*

În urmă cu aproape două săptămîni, cotidianul "Monitorul" a prezentat ***modul defectuos în care Comisia județeană de aplicare a Legii 18 a instrumentat "dosarul Nicolina",*** o afacere dubioasă cu terenuri, din care se storc bani grei. Pe scurt, dosarul "Nicolina" poate fi caracterizat astfel: 8,5 hectare de teren situat în zona Nicolina Trotuș trebuiau împărțite la doi moștenitori. Comisia județeană de aplicare a Legii fondului funciar a dat tot terenul unui moștenitor (Angela Maxin), iar celuilalt (Virginia Rudeanu) nu i-a dat nici un răspuns timp de trei ani, pîna cînd acesta a decedat. Copiii celui decedat revendică acum în instanță terenul ce li se cuvine. Lor li se opune cu înverșunare ***juristul Eduard Conescu***, omul de încredere al prefectului Dan Gâlea care, la rîndul lui, este șeful comisiei de fond funciar. Am precizat atunci că, în timp ce juristul Prefecturii, Eduard Conescu, depunea la Curtea de Apel documentația solicitată de instanță, neregulile și artificiile prin care Comisia județeană a atribuit ieșencei Angela Maxin aproape ***8,5 hectare de teren în zona Nicolina-Trotuș,*** începeau să iasă la iveală. Reamintim că în anul 1992, prin Hotărîrea nr. 1693, Comisia județeană de aplicare a Legii 18 i-a atribuit Angelei Maxin 3,4 hectare de teren în zona amintită. După cum reiese din documentația existentă în prezent la Curtea de Apel din Iași, unde se judecă procesul de anulare a titlurilor de proprietate emise pe numele Angelei Maxin, ***cele 3,4 hectare de teren din zona Nicolina au fost date în baza unui act fictiv, a unei situații cadastrale false și fără ca Angela Maxin să fi prezentat atunci un certificat care să-i ateste calitatea de moștenitor al fostului proprietar al terenurilor.***

O situație de-a dreptul hilară s-a creat, însă, de curînd, prin depunerea la dosarul ce trebuie soluționat de instanță a unui act bizar, prin care juristul Eduard Conescu susține că i-ar fi fost respinsă cererea de a participa la moștenire Virginiei Rudeanu, sora fostului proprietar al terenurilor. Acest act, nedatat, poartă semnătura prefectului Dan Gâlea. În el se menționează că Virginiei Rudeanu i-a fost respinsă cererea prin care a a solicitat o parte din moștenirea fratelui ei, deoarece terenurile - foste proprietăți ale decedatului - ***sînt ocupate de construcții.*** Această motivație se dovedește a fi ridicolă, ținînd cont de faptul că atunci cînd a fost vorba de Angela Maxin, terenurile s-au dovedit a fi libere de construcții și considerate a întruni condițiile necesare pentru a fi reconstituite prin Legea 18. În zelul de a dovedi că de fapt, i s-a răspuns Virginiei Rudeanu la contestație, lucru ce nu a reieșit pînă acum din documentele puse la dispoziție de Prefectură, juristul Eduard Conescu a mai adăugat prin depunerea actului menționat la dosar, o piesă contradictorie la încîlceala deja existentă în acest caz. În plus, este interesant de observat și modul în care a apărut, ca din senin, acest act. La începutul anchetei "Monitorului" pe marginea acestui caz, juristul Eduard Conescu a afirmat că în arhiva Prefecturii nu există documente privitoare la contestația Virginiei Rudeanu, lăsînd să se înteleagă că din acest motiv, prefectul Dan Gâlea nu avea cum să dea răspuns acestei contestații. Acum aflăm cu mirare că această contestație a fost de fapt soluționată de prefect prin emiterea actului amintit, sub forma unei hotărîri. Deci, mai nou, Prefectura a scos ca din pămînt, din iarbă verde, acest act prin care i s-ar fi răspuns Virginiei Rudeanu. Însă, un lucru mai rar în practică, acest act nu poartă o dată a emiterii, pe de altă parte, așa cum am mai arătat, în acest document se precizează că terenurile din zona Nicolina-Trotuș sînt ocupate de construcții, deci Virginia Rudeanu nu a putut primi pămînt din acest motiv. Rămîne o mare enigmă cum un teren este ocupat de construcții într-o hotărîre emisă de prefect, în timp ce pe o altă hotărîre emisă tot de el - prin care i s-au atribuit terenurile Angelei Maxin - figurează ca libere de construcții. Deci, dacă nu mai există nici un dubiu asupra faptului că terenurile din zona Nicolina au fost acordate preferențial Angelei Maxin, suprinde perseverența prefectului Dan Gâlea în a susține că dosarul a fost instrumentat perfect. **(Silviu LABEȘ, Sorin SIMON)**

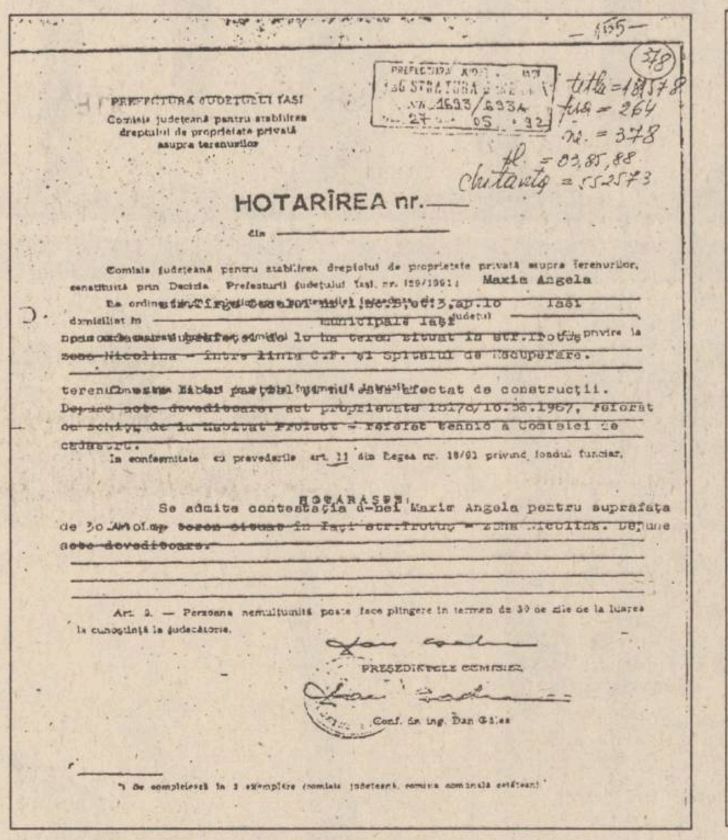

PREFECTURA JUDEȚULUI IAȘI
Comisia județeană pentru stabilirea dreptului de proprietate privată asupra terenurilor

titlu = 18578
fila = 264
nr. = 378
chitanța = 552573

HOTARÎREA nr.

din

Maxin Angela

Se admite contestația d-nei Maxin Angela pentru suprafața

Art. 2. — Persoana nemulțumită poate face plîngere în termen de 30 de zile de la luarea la cunoștință la judecătorie.

PREȘEDINTELE COMISIEI

Conf. dr. ing. Dan Gâlea

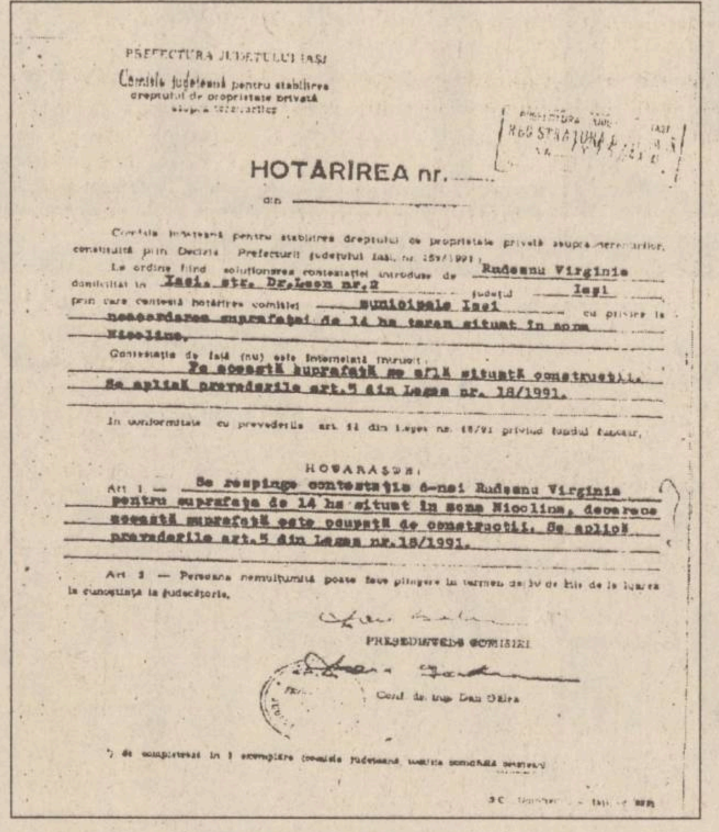

PREFECTURA JUDEȚULUI IAȘI
Comisia județeană pentru stabilirea dreptului de proprietate privată asupra terenurilor

HOTARÎREA nr.

din

Rudeanu Virginia

HOTARĂȘTE:

Se respinge contestația d-nei Rudeanu Virginia pentru suprafața de 14 ha situat în zona Nicolina, deoarece această suprafață este ocupată de construcții. Se aplică prevederile art.5 din Legea nr. 18/1991.

PREȘEDINTELE COMISIEI

Conf. dr. ing. Dan Gâlea

La stînga, un facsimil după hotărîrea prin care Angela Maxin este împroprietărită cu 3,4 ha teren. Iată cum este motivată hotărîrea: "terenul este liber parțial și nu este afectat de construcții". La dreapta, facsimil după presupusa hotărîre de respingere a contestației lui Virginia Rudeanu. Iată cum este motivată respingerea contestației: "Pe această suprafață (este vorba de aceeași suprafață care face obiectul hotărîrii din stînga - n. red.) se află situate construcții. Se respinge contestația doamnei Rudeanu Virginia (...) deoarece această suprafață este ocupată de construcții". Mai menționăm că presupusa hotărîre nu are număr și nici dată de înregistrare.

O comisie guvernamentală va analiza astăzi cererile greviștilor de la PECO

■ *dacă criza privind distribuția benzinei este rezolvată de stațiile PECO particulare, criza distribuției buteliilor de aragaz capătă accente dramatice*

Greva spontană a salariaților de la S.C. PECO S.A. Iași a intrat astăzi în cea de-a 13-a zi, greviștii solicitînd în continuare demiterea managerului Corneliu Costică Ciocan. După cum v-am mai relatat în paginile cotidianului nostru, vineri, 9 iunie a.c., la Judecătoria Iași s-a judecat procesul intentat de către conducerea S.C. PECO S.A. Iași sindicatului PECO, respectiv liderului acestuia, Iulian Budău. Instanța de judecată a hotărît că ***greva este ilegală și că sindicatul este vinovat de declanșarea ei,*** acesta din urmă ***trebuind să plătească societății daune materiale în valoare de 10 milioane lei pentru fiecare zi de grevă.***

Împotriva acestei decizii, Nelly Mironescu, avocata sindicatului PECO la acest proces, va înainta, în cursul zilei de astăzi recurs la Tribunalul Județean Iași, urmînd ca data judecării lui să fie stabilită ulterior.

Deși sindicatul PECO nu este implicat în această grevă spontană, după cum ne-a informat Tudor Ciolan - lider de sindicat la Stația de Îmbuteliere ARAGAZ din cadrul S.C. PECO S.A. Iași, Confederația Națională a Sindicatelor din chimie și petro-chimie "Lazăr Edeleanu", la care sindicatul PECO Iași este afiliat, a fost sesizată de situația existentă la firma ieșeană.

Ca urmare, Confederația "Lazăr Edeleanu" a sesizat, la rîndul său, Comitetul Director al CNSLR "Frăția", care, vineri, 9 iunie a.c., s-a întrunit într-o ședință extraordinară, în care s- a discutat "cazul PECO Iași".

Referitor la acest lucru, Mihai Sireteanu - vicepreședinte al CNSLR "Frăția", ne-a declarat următoarele: "În urma ședinței extraordinare a Comitetului Director al CNSLR «Frăția», s-a întocmit un dosar de sesizări referitoare la «cazul PECO Iași», care a fost depus la Președinția României, la cabinetul primului ministru, la Ministerul de Interne, SRI, Ministerul de Finanțe, Ministerul Industriilor, Ministerul Muncii și Protecției Sociale, la FPS București și la Departamentul Corpului de Control al Primului Ministru".

În cursul zilei de astăzi ***urmează să sosească la Iași o echipă guvernamentală care va cerceta situația existentă la S.C. PECO S.A. Iași.***

În legătură cu această stare de lucruri, pe adresa Prefecturii Iași a sosit un fax din partea Confederației Naționale prin care prefectul Dan Gâlea a fost anunțat că această uniune sindicală a făcut toate demersurile pe lîngă sindicatele tuturor rafinăriilor din țară, pentru ca acestea să sisteze livrările de produse petroliere către județele Moldovei. Mihai Sireteanu - vicepreședinte al CNSLR FRĂȚIA și președinte al C.N."Lazăr Edeleanu" - a confirmat faptul că salariații Stației de Îmbuteliere ARAGAZ Ploiești au refuzat să încarce cu butelii de aragaz mașinile sosite din județele Vaslui, Iași, Suceava și Botoșani.

În ciuda faptului că greva a fost considerată ilegală, ***salariații de la PECO S.A. Iași și-au continuat protestul și în zilele de sîmbătă și duminică,*** sperînd ca astăzi, o dată cu sosirea echipei guvernamentale la Iași, să se pună capăt acestui conflict, cu implicații foarte serioase în viața socială și economică a Iașului și a județelor învecinate. Vom reveni cu amănunte. **(Dan OLARU)**

Astăzi creștinii sărbătoresc Sfînta Treime

Astăzi creștinii ortodocși sărbătoresc ***"Sfînta Treime".*** Teologii creștini consideră că dogma Sfintei Treimi nu poate fi înțeleasă cu puterea minții, ci numai prin revelație. Biserica învață că Dumnezeu este unul în ființă și trei în persoane, și anume: ***Tatăl, Fiul și Duhul Sfînt***. Teologii consideră că toate analogiile utilizate nu pot ajuta decît foarte puțin în priceperea tainei Sfintei Treimi. O asemenea analogie a fost folosită de Sfîntul Spiridon, la Sinodul I din Niceea. Sfîntul Spiridon a spus că precum o cărămidă constă din pămînt, apă și foc (căldură), deși la vedere este una, tot așa și în Dumnezeu cele trei persoane fac o singură ființă. Alți teologi au asemănat persoanele Sfintei Treimi cu discul, raza și căldura soarelui; cu rădăcina, trunchiul și coroana copacului; cu trecutul, prezentul și viitorul, cele trei fețe ale timpului; sau cu înțelegerea, simțirea și voința, cele trei funcții ale sufletului omenesc etc.

Despre raportul dintre persoanele Sfintei Treimi, Sfîntul Atanasie spunea: "T***atăl nu este de nimeni creat, născut ori făcut. Fiul este numai din Tatăl născut, iar nu făcut sau creat. Sfîntul Duh este din Tatăl purces, iar nu făcut, creat sau născut***". **(Dan FODOR)**

Liberalii lui Radu Câmpeanu au pierdut sediul din Podu Roș

■ *noii locatari sînt membrii Partidului Național Liberal al cărui președinte este Mircea Ionescu Quintus*

Cel mai disputat spațiu din Iași, sediul PNL din Podu Roș și-a schimbat, sîmbătă dimineață, locatarii.

Ocupat pînă acum de membrii PNL (Câmpeanu), sediul din Podu Roș a redevenit sediul PNL, sîmbătă dimineață.

Conform declarațiilor liderilor PNL din Iași, ***din momentul în care gruparea lui Radu Câmpeanu a devenit partid politic de sine stătător, acesta nu mai putea revendica logistica PNL,*** din care face parte și sediul din Podu Roș.

Operațiunea de ocupare a sediului de către membrii PNL a decurs fără incidente, cei din PNL (Câmpeanu) fiind se pare luați prin surprindere.

Aseară se mai aflau totuși în fața sediului doi agenți PROTGUARD, angajați de PNL pentru a preîntîmpina eventualele tentative de revenire în "forță" a celor de la PNL (Câmpeanu).

"***Există temeiul legal în baza căruia deținem acum acest sediu***" - ne-a comunicat ieri Adrian Mogoș, președintele PNL Iași. Contractul dintre PNL(C) și R.A. "Locuința", proprietara sediului, este expirat încă din luna martie a.c., ei nemaiobținînd prelungirea acestuia.

În prezent, în baza unui act adițional la contractul cu R.A. "Locuința", PNL este noul deținător al sediului.

L-am întrebat pe președintele PNL, Adrian Mogoș, dacă se așteaptă la o replică din partea celor de la PNL(C).

"***În spiritul golănesc în care au procedat pînă acum ar fi în stare de orice gest. Însă eu îi invit să fie cugetați. În situația în care atacă sediul, acest fapt se consideră automat infracțiune penală"*** - a precizat președintele PNL Iași.

În legătură cu posibilitatea de a fi acționați în justiție de către PNL(C), Adrian Mogoș consideră că aceștia nu au calitate procesuală pentru a se judeca pentru sediul din Podu Roș. "***Ca forță politică, PNL(C) este altceva decît PNL, și în acest caz ar trebui să existe o dispoziție de repartizare a spațiului. Ca persoane fizice, R.A. LOCUINȚA nu poate să încheie un contract pentru un spațiu care a fost atribuit PNL***" - consideră Adrian Mogoș.

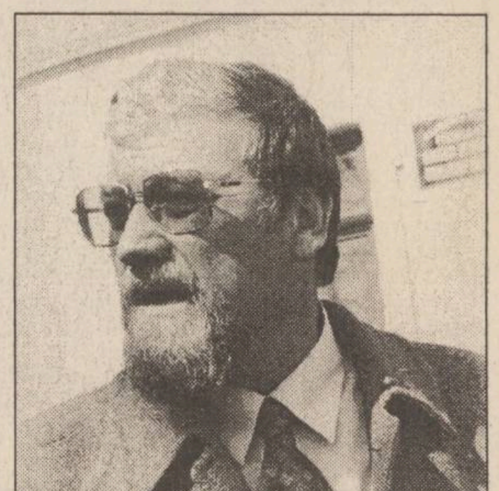

Adrian Mogoș, liderul PNL Iași, a ocupat sîmbătă sediul PNL din Podu Roș

"***Nu mergem pe răzbunare, ce-au făcut pînă acum le ștergem cu buretele. Sîntem dispuși să uităm cu condiția ca din clipa aceasta să nu mai fim tulburați.***" - a declarat, ieri, Ioan Gobjilă, secretarul organizației PNL Iași.

"***Dacă vor face cerere la Primărie, îi rog pe consilierii noștri să-i ajute să primească un sediu. Știu că în cîteva luni se vor topi, din momentul în care nu vor mai exista confuzii între noi și ei***" - a mai adăugat secretarul PNL.

Am încercat în repetate rînduri să luăm legătura și cu cei de la PNL (Câmpeanu), pentru a afla și poziția lor față de acest eveniment, dar nu am reușit. Vom reveni cu amănunte. **(Pavel LUCESCU)**

CENTRE CULTUREL FRANÇAIS DE IAȘI
PRIMĂRIA IAȘI
Fête de la MUSIQUE
Sărbătoarea muzicii
16-18 iunie 1995

CLASIC
Vineri 16 iunie, 19H, Filarmonica "Moldova"
Concert simfonic cu Orchestra Filarmonicii "Moldova" Iași
Dirijor: Alexandru LASCAE (Olanda)
Pian: Martin van der HOCK (Olanda)
Program:
Johannes Brahms: Concert no 2 pentru pian și orchestră în Si bemol, op. 83
Piotr Ilici Ceaikovski: Simfonia nr. 4 în Fa minor, op. 36

Sîmbătă 17 iunie, 18H, Piața Tineretului
Recital QUATUOR DE GUITARES CLASSIQUES DE CHAMPAGNE-ARDENNE

Duminică 18 iunie, 16H, Grădina Copou
"Rătăciți într-o poveste"
Spectacol muzical coregrafic cu marionete
Regia: Natalia Dănăilă

ROCK
Sîmbătă 17 iunie, 20H, Piața Tineretului
TIMPURI NOI (București)
WEINBERGER BLUES MACHINE (București)
VANK (București)
KOGAION (Constanța)
DESTINE (Iași)
ALTERNATIVE (Pașcani)
Prezintă: Emil Răducanu

JAZZ
Duminică 18 iunie, 16H, Piața Tineretului
JOHNNY RĂDUCANU GROUP
DAN IONESCU GROUP
MIRCEA TIBERIAN
ANCA PARGHEL TRIO
GARBIS DEDEIAN
ROMEO COZMA GROUP
TITEL POPOVICI GROUP
TRIO YVES ROUSSEAU - FRANCK TORTILLER-PASCAL VIGNON (France)
Prezintă: Florian Lungu

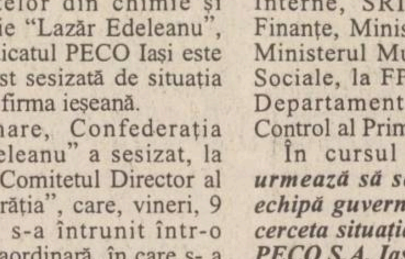

UNIC DISTRIBUITOR
ÎN JUDEȚUL IAȘI
AL PRODUSELOR
Miraj COSMETICS BUCUREȘTI
2R
TĂTĂRAȘI 38
6600 IAȘI, ROMANIA
40-(0)32-221.836
DEPOZITE EN GROS
Sărărie 143
Împăcării 2A, bl. 907

EN GROS, EN DETAIL CU PLATA ÎN RATE
TV COLOR
-NEI
-ROYAL
-PLATINIUM
-GOLDSTAR
-GRUNDIG
-THOMPSON
-SHARP
-SANYO
-PRIMA
-AUDISONIC
combine muzicale
radiocasetofoane,
case de bani
Cu adevărat, cele mai mici prețuri din Iași!
TEL./ FAX: 21.31.30, 21.31.22
SC DIVAS IMPEX SRL
Str. G. Ureche nr. 3, bl. W. Mărăcineanu-parter
(în spatele Tribunalului, deasupra magazinului TOP MODA)
Program: 9.oo - 17.oo, sîmbătă 9.oo - 12.oo
OJT TRIBUNAL Str. G. Ureche
Reprez. Electronica TOP MODA
DIVAS IMPEX Bl. W. Mărăcineanu
Str. Sf. Lazăr (fosta 7 Noiembrie)

ComputerLand Center Iași
Doriți să comunicați simplu și rapid?
Singura soluție este ComputerLand Center Iași!
vinde și închiriază pe frecvențele proprii
stații radio MAXON
la cele mai avantajoase prețuri.
Bd. Ștefan cel Mare și Sfânt, bl. B2, 6600 Iași
telefon: 32-116651; 116772; 117300; fax:32-117956

ELVILA
mobilă nobilă
Extrem de avantajos
PLATA ÎN RATE
Expoziție
etajul I al magazinului SUPERCOPOU
tel. 032/11.22.20, 211014
ELVILA international
Depozit: Str. Grăniceri nr. 3-9 depozite COMAT
(în spatele Unității de Grăniceri Manta Roșie)
PROGRAM DEPOZIT: zilnic 9.00-17.00, sîmbăta 9.00-13.00.

MONITORUL NAȚIONAL

Începînd din septembrie

Uzina de la Halînga va asigura necesarul de apă grea al centralei de la Cernavodă

România va redeschide în acest an a doua capacitate de productie a uzinei de apă grea de la Halînga, punînd astfel capăt dependentei de importuri pentru acoperirea necesarului de apă grea pentru centrala nucleară de la Cernavodă, transmite REUTER. Capacitatea de productie în cauză, care va fi a doua în functiune din cele patru ale uzinei, va fi deschisă în septembrie, după efectuarea tuturor testelor tehnice si de securitate, a declarat vineri Agenției REUTER Mihai Popa, director general al uzinei de la Halînga. Uzina, ale cărei capacităti pot produce, fiecare, 90 tone de apă grea pe an, a fost închisă în 1994, din cauza unui accident în care sapte persoane si-au pierdut viata, iar două au fost grav rănite. Înainte de accident, uzina producea 170 tone apă grea de puritate ridicată, destinate centralei nucleare de la Cernavodă. După închiderea uzinei, România și-a asigurat necesarul de apă grea printr-un contract în valoare de 80 milioane dolari încheiat cu furnizorul canadian Ontario Hydro.

Protest al organizatiei "Reporters sans frontires"

În Basarabia este contestată legea organizării întrunirilor

"Reporters sans frontires", organizatie independentă pentru apărarea libertătii presei, cu sediul la Paris, a adresat președintelui Mircea Snegur un mesaj, solicitîndu-l să intervină pentru a bloca adoptarea legii cu privire la organizarea și desfășurarea întrunirilor, în varianta existentă. Calificînd proiectul de lege drept unul care restrînge grav accesul jurnaliștilor la întrunirile publice, "Reporteri fără frontiere" consideră că acest proiect urmează mai multor măsuri guvernamentale, privite de jurnaliștii din Moldova drept discriminatorii. Mentionînd, în special, articolul 10 al legii citate, care interzice participarea cetățenilor străini și a apatrizilor la întrunirile publice, "Reporteri fără frontiere" îl apreciază ca afectînd grav libertatea informării internaționale.

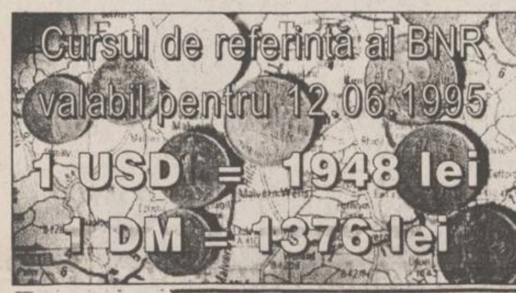

Cursul de referință al BNR valabil pentru 12.06.1995

1 USD = 1948 lei

1 DM = 1376 lei

O analiză a stadiului actual și a viitorului facultăților particulare

"Învățămîntul superior nu trebuie privit ca o fabrică de cadre, ci ca un factor de civilizație"

Posibilitatea înființării universităților particulare după 1990 a dat speranța unor tineri care nu au avut șansa să intre în învățămîntul superior de stat. În 1994 existau 316 unități scolare superioare particulare în care erau înscriși circa 111.000 de studenți, la concurența cu învățamîntul tradițional, de stat, în care erau înscriși 190.000 de studenți. În condițiile în care nu a existat o legislație specială care sa reglementeze funcționarea acestor instituții, iar cei peste 100.000 de studenți plătesc taxe anuale de peste 150.000 lei, este evident faptul că, pe acest fond, au început să se vehiculeze sume enorme reprezentînd taxa de școlarizare. Dorința de instruire a tinerilor a însemnat posibilitatea de îmbogățire a celor care au înființat universitățile particulare.

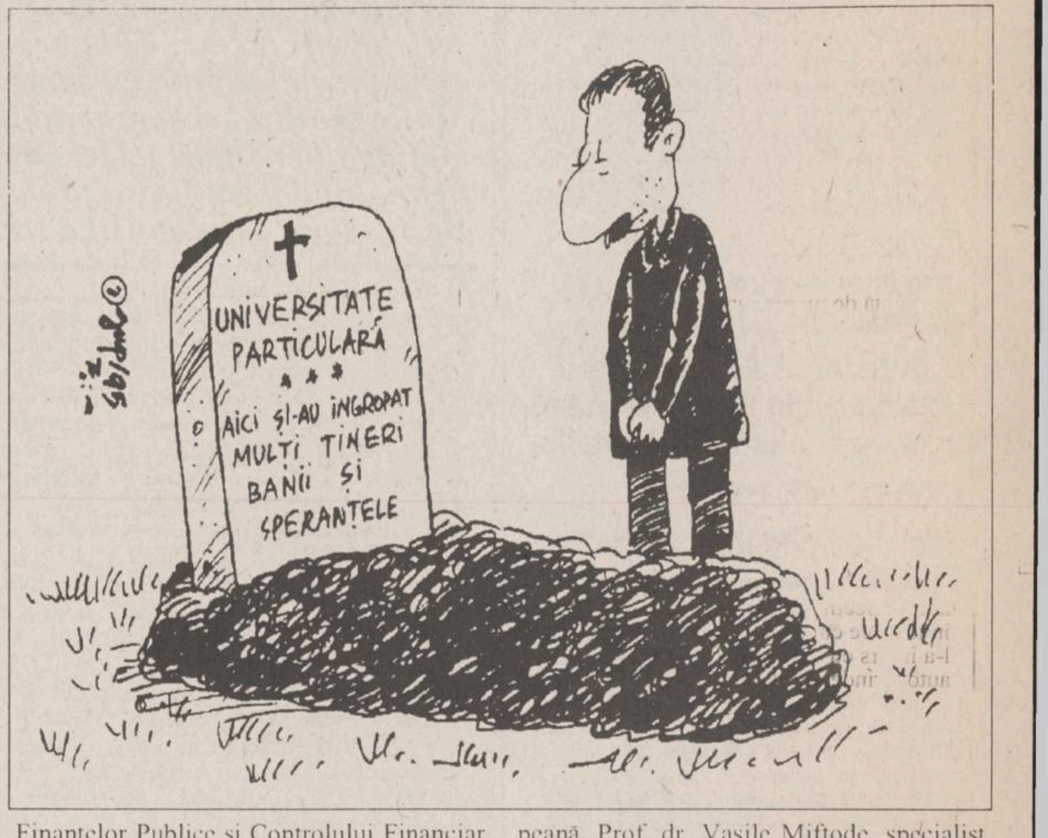

UNIVERSITATE PARTICULARĂ
* * *
AICI ȘI-AU ÎNGROPAT MULȚI TINERI BANII ȘI SPERANȚELE

■ *O confuzie de pe urma căreia se storc bani grei*

După cinci ani de la înființarea universitătilor particulare, situatia lor este încă incertă, studenții fiind derutati de comunicatele din presă, care anunță care facultăti vor fi autorizate si care nu, și de promisiunile conducerilor universităților, care le declară că vor fi autorizati, totuși. Calea legală aleasă de Parlament, prin înființarea ***Consiliului Național de Evaluare Academică și Acreditare,*** chemat să reglementeze situația învătămîntului superior particular, este tot mai des contestată prin punerea la îndoială a obiectivitătii persoanelor care au verificat dosarele.

Cert este că doar o parte a facultătilor particulare vor primi autorizarea, în timp ce soarta zecilor de mii de studenti de la celelalte facultăți de-abia de acum încolo va fi hotărîtă. Conform Legii 88/1993, privind acreditarea institutiilor de învătămînt superior și recunoașterea diplomelor, în situația în care nici o facultate, colegiu sau specializare a unei universităti nu îndeplinește standardele corespunzătoare, aceasta se desființează prin lege. Studenții acestor institutii au posibilitatea să se transfere la cele autorizate, dar este evident că doar o parte o vor putea face, avînd în vedere faptul că orice instituție poate desfășura procesul de învătămînt cu un număr limitat de studenti. O soluție ar fi fost proiectul de lege al P.L.'93, care propune ca toti studenții de la facultățile particulare să fie lăsati să-și termine studiile, dîndu-li-se, astfel, o șansă celor care sînt victimele vidului legislativ. Numai că proiectul P.L.'93 este puțin probabil că va fi adoptat de Parlament.

Evaluarea dosarelor din învătămîntul superior particular și vizitele C.N.E.A.A. din ultimele luni au scos la iveală diverse aberații în activitatea celor mai multe universități de acest gen. De la faptul că sălile de curs erau amplasate în locuri improprii, cum ar fi cinematografe sau teatre, fără o minimă bază didactică, pînă la faptul că pe lista cadrelor didactice erau trecute persoane decedate sau care habar nu aveau că predau acolo, studenții au fost mințiți asupra seriozitătii procesului de învătămînt. Multi dintre ei, lămuriti asupra calității cursurilor pe care le fac, sînt nevoiti, la ora actuală, să-și plătească în continuare taxele și să-și dea examenele, deoarece, dacă se transferă, trebuie să-și păstreze calitatea de student, deci să nu fie exmatriculati. Mai mult, unele universităti particulare refuză să le înapoieze actele studentilor care vor să se transfere, invocînd neplata taxelor. Astfel, Raluca F., studentă la Universitatea "Mihai Eminescu", ne-a declarat: ***"Nici măcar nu pot să mă angajez nicăieri fără acte. Deși nu am mai urmat cursurile de mult timp, mi se cere să plătesc pîna la sfîrșitul anului și eu nu am de unde să dau banii".***

■ *Studenții sînt strînși în clește de contractele pe care le-au încheiat cu facultatea*

Studentii nici măcar nu pot actiona în justitie aceste institutii, pentru că felul în care sînt întocmite contractele între acestia și universităti exclude această posibilitate. Astfel, studentii, pentru a fi exmatriculati, trebuie să depună cerere, care se poate pierde și, deci, ei să figureze în continuare ca studenti. Neplata taxei stabilită prin contract la timp atrage după sine penalizări. Astfel, la ***Universitatea "Dimitrie Cantemir",*** o zi întîrziere este penalizată cu 1%, iar la Universitatea "Mihai Eminescu", o lună întîrziere impune o majorare de 20% a taxei. Obligațiile financiare ale studentilor de la facultătile particulare pot fi enorme dacă repetă examene. În plus, aceste facultăți, chiar dacă nu sînt autorizate, organizează propriul lor examen de diplomă, care trebuie plătit.

O fostă studentă la Facultatea de Arte Plastice de la Universitatea "Mihail Kogălniceanu", Anca F., ne-a declarat: ***"În 1994 ni s-au cerut circa 100.000 lei «pentru acreditare», bani pe care, totuși, ulterior i-am primit înapoi, cînd mi-am retras dosarul".***

■ *Un milion de lei transferul*

Sumele care se vehiculează în învătămîntul superior particular sînt exagerate. Astfel, unele universităti particulare care au fost propuse spre autorizare au impus, deja, ca o conditie de acceptare a transferului studentilor de la alte institutii o taxă de circa un milion de lei.

Astfel de situatii sînt normale, în conditiile în care universitătile particulare au fost înfiintate ca societăti comerciale în baza Decretului 54/1990 și apoi a Legii 31/1991, deci ca unităti în care profitul este controlat numai de actionari. Legea 88/1993 prevede că institutiile de învățămînt superior functionează pe principiul non-profit din momentul acordării autorizatiei provizorii de functionare și retroactiv, numai ca unul din criteriile de evaluare academică si acreditare. Deci, o universitate particulară va fi respinsă în conditiile în care se dovedește că a desfășurat o activitate profitabilă.

Chiar dacă presupunem că vizita comisiei financiare a C.N.E.A.A. a evaluat corect dacă o universitate functionează sau nu după principiul non-profit, la cele la care s-a dovedit că au obținut profit, cum sînt majoritatea, este clar că studentii au fost folositi ca sursă de îmbogătire și că nu există nici o reglementare care să aducă în fata justitiei aceste persoane.

■ *Datorii către stat*

Pe lîngă faptul că nu există un organ care să controleze modul în care a fost folosit profitul se pare că universitătile particulare ieșene au datorii foarte mari către stat. Surse de la Directia Generală a Finantelor Publice si Controlului Financiar de Stat ne-au precizat că Universitatea "Petre Andrei", Universitatea "Mihail Kogălniceanu", Universitatea "Stefan cel Mare" si Universitatea "Mihai Eminescu" trebuie să plătească impozit pe profit si impozit pe salarii, fiecare avînd datorii de cîteva zeci de milioane. Institutiile de mai sus contestă în prezent controalele efectuate de inspectori ai DGFPCFS.

Întrucît la Universitatea "Mihai Eminescu" functionarilor de la Directia Finantelor Publice Iași nu li s-a dat voie să verifice situația financiară, la ora actuală această institutie este verificată de Garda Financiară.

■ *Care va fi viitorul facultăților particulare*

Aspectele îndoielnice constatate la universitățile particulare se vor reflecta, în mod concret, asupra studentilor, care au pierdut si bani și timp, în speranța că vor deveni licențiati.

Conform unor statistici, România are un procent de studenti sub media europeană. Prof. dr. Vasile Miftode, specialist în sociologie, la Universitatea "Al. I. Cuza", ne-a precizat că "învătămîntul superior nu trebuie privit ca o fabrică de cadre, cum se întîmpla în învătămîntul de stat, ci ca un factor de civilizatie, mai exact, de ridicare a culturii și instruirii generale, factor care se răsfrînge pozitiv asupra functionării normale a întregii societăti. Efectele pozitive sociale vor depăși, din toate punctele de vedere, cheltuielile sociale financiare. Numai că procesul de învățămînt trebuie reglementat prin Ministerul Învătămîntului, singurul organism capabil să certifice obiectivitatea unei diplome. În plus, în timp, universitățile particulare care se dovedesc neserioase se vor exclude de la sine". Mentionăm, că în prezent doar două facultăti particulare din Iasi au fost propuse pentru autorizare: Facultatea de Drept de la Universitarea "Mihail Kogălniceanu" și Facultatea de Drept de la Universitatea "Petre Andrei". De asemenea CNEAA urmează să se pronunte asupra dosarului Facultății de Fiziokineto-terapie de la Universitatea "Mihail Kogălniceanu" **(S.A.)**

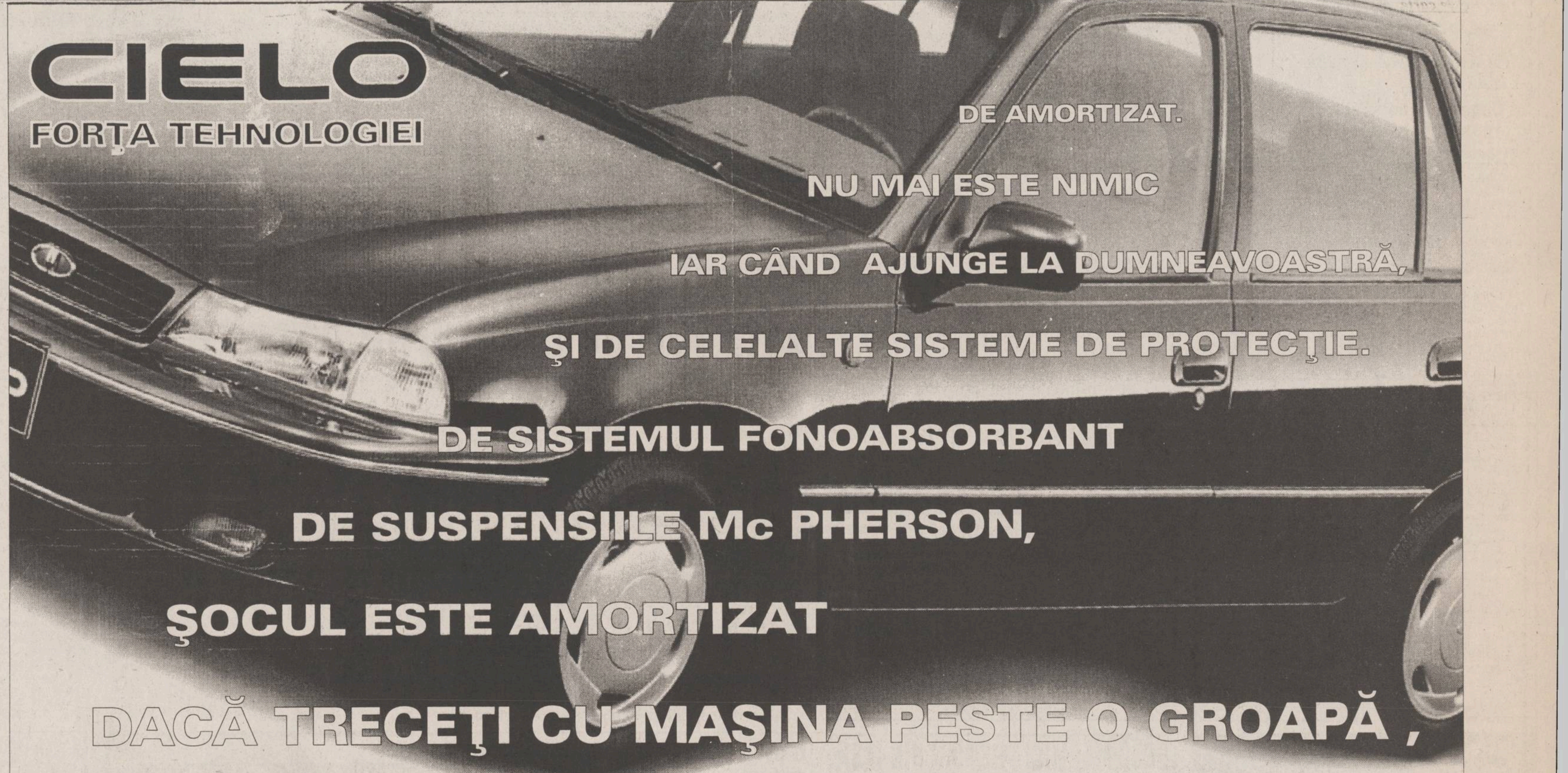

CIELO
FORȚA TEHNOLOGIEI

DACĂ TRECEŢI CU MAŞINA PESTE O GROAPĂ,
ŞOCUL ESTE AMORTIZAT
DE SUSPENSIILE Mc PHERSON,
DE SISTEMUL FONOABSORBANT
ŞI DE CELELALTE SISTEME DE PROTECŢIE.
IAR CÂND AJUNGE LA DUMNEAVOASTRĂ,
NU MAI ESTE NIMIC
DE AMORTIZAT.

PREŢURI ACCESIBILE !
TVA inclus

CIELO GL:	15 957 000 LEI
CIELO GLE:	17 277 000 LEI
CIELO GLE cu climatizare:	18 459 000 LEI
CIELO cu climatizare şi transmisie automată:	19 937 000 LEI

Este imposibil să evitaţi fiecare groapă, dar suspensia perfect adaptată şi pneurile cu talon înalt fac din conducerea unui Cielo o experienţă confortabilă.

RODAE
AUTOMOBILE

MONITORUL EXTERN

Proiect ambitios americano-rus

Fuziune ruso-americană în domeniul cosmonauticii

Corporația aerospațială americană Lockheed și centrul spațial rusesc Kruniciov au anunțat că vor înființa o companie mixtă care să se ocupe de vînzarea rachetelor Atlas și Proton. Noua fuziune a fost anunțată în cursul expoziției aviatice de la Le Bourget, în apropiere de Paris. Un purtător de cuvînt al companiei Lockheed a afirmat că noua companie, care se va numi "Serviciile Internaționale de Lansare", speră să cîștige jumătate din piața rachetelor destinate lansării sateliților pînă în anul 2000. Corespondenții afirmă că noua companie va reprezenta o rivală directă a companiei europene "Ariane Space".

În timp ce un presupus șef al cartelului drogurilor din Cali este interogat

O puternică deflagrație a ucis cel puțin 20 de persoane în orașul columbian Medellin

Procurorii columbieni au început anchetarea presupusului lider al cartelului drogurilor de la Cali, Gilberto Rodriguez Orejuela, arestat vineri chiar în Cali. Trei anchetatori, a căror indentitate este ținută secretă pentru a fi protejați împotriva unor eventuale represalii, îl interoghează pe Rodriguez în incinta unei închisori de maximă securitate din Bogota. Cartelul de la Cali controlează mai mult de 70% din comerțul mondial cu cocaină. Rodriguez este acuzat de trafic de droguri, îmbogățire ilicită și trafic de influență.

Pe de altă parte, o bombă de mare putere a explodat în orasul columbian Medellin. Conform unor prime relatări, cel puțin 20 de persoane au fost ucise și alte 90 rănite. Surse ale poliției au declarat că bomba fusese pusă sub o statuie într-un parc aglomerat. Ea a explodat în timp ce în apropiere se ținea un bazar. La Medellin s-a decretat stare de urgență. Bomba era confecționată dintr-o cantitate mare de explozibil și bucăți de metal, menite să provoace cît mai multe victime. Din surse neoficiale se afirmă că gherila comunistă este cea bănuită.

Chinezii spumegă de furie

Taiwanul consideră vizita președintelui său în SUA drept un triumf diplomatic

Presedintele Taiwanului, Lee Teng-Hui, și-a încheiat vizita particulară de patru zile în Statele Unite. Evenimentul a stîrnit aspre critici la Beijing, dar este considerat un triumf diplomatic de către Taiwan. Deși autoritățile americane au insistat asupra caracterului particular și neoficial al vizitei și deși președintele Lee Teng-Hui nu s-a întîlnit cu înalte oficialități ale administrației americane, totuși nu se poate afirma că vizita sa a avut un caracter particular. Într-unul din discursurile sale, președintele taiwanez a declarat comunismul ca "mort sau muribund" și a insistat asupra liberalizării economiei taiwaneze, precum și asupra caracterului democratic al vieții politice.

După demonstrația naționalistă de la Budapesta

În Ungaria a fost dizolvată o organizație neofascistă

Tribunalul județului Hajdu-Bihar, aflat în estul Ungariei, a dizolvat organizația neofascistă "Alianța Camaraderească Frontul de est". Gruparea, numărînd în prezent 80 de membri, a luat ființă în ianuarie, la Debrețin. Încă în aceeași lună, președintele și unul din membrii grupării au incendiat sinagoga din localitate. Membrii organizației au participat, cu cîteva zile în urmă, la o demonstrație în centrul Budapestei cu prilejul împlinirii a 75 de ani de la semnarea Tratatului de pace de la Trianon. În sentință, tribunalul a invocat Tratatul de pace de la Paris, din 1947, în care Ungaria s-a angajat că nu va permite activitatea unor organizații cu caracter fascist.

În Italia, au avut loc ieri 12 referendumuri

■ *electoratului i s-a cerut părerea într-o serie de probleme, de la ora de deschidere a magazinelor pînă la reținerea suspecților Mafia* ■ *întrebarea esențială era legată de monopolul asupra televiziunii private italiene, fiind vizat fostul premier Silvio Berlusconi, deținătorul a trei canale tv.* ■

Silvio Berlusconi este convins că va rămîne stăpînul canalelor tv "Italia 1", "Rete 4" și "Canal 5"

În Italia, au avut loc ieri nici mai mult, nici mai puțin decît 12 referendumuri acoperind o întreagă varietate de probleme. De la orele de deschidere a magazinelor și reținerea suspecților Mafia și pînă la dreptul de proprietate în domeniul mass-media. Consultarea populară asupra acestui din urmă subiect îl implică în mod direct pe fostul premier Berlusconi, deținătorul unui quasi-monopol asupra Televiziunii Italiene. Nu este exclus ca, în urma referendumului, Berlusconi să fie nevoit să renunțe la două din cele trei canale tv aflate în proprietatea sa și care au contribuit esențial la succesul său în alegeri.

Problema televiziunii s-a pus de îndată ce Silvio Berlusconi a devenit prim-ministru. El a promis atunci că va rezolva conflictul de interese între poziția lui de premier și, în același timp, de proprietar al unui monopol, practic, asupra televiziunii private din Italia. El a înființat și o comisie parlamentară pentru cultură care să ia măsuri pentru o relație mai echilibrată între televiziunea de stat și cea privată. Dar nu s-a făcut nimic și chiar aliații politici ai lui Berlusconi din Liga Nordului l-au acuzat că își favorizează interesele de afaceri, iar în luna decembrie a anului trecut, Liga Nordului a ieșit din guvern și Berlusconi a fost silit să demisioneze.

În primele luni ale acestui an, fostul premier s-a lăsat amăgit de impresia că alegătorii sînt în continuare în favoarea lui, convinși de puterea de nezdruncinat a propagandei la posturile lui de televiziune. Dar, în luna aprilie, electoratul i-a rezervat o surpriză neplăcută fostului premier. Blocul lui electoral, Alianța Libertății, de centru-dreapta, a suferit o înfrîngere în alegerile locale în fața centrului stînga. S-a dovedit că electoratul nu mai credea la fel de mult în magia telegenică a lui Berlusconi. Odată cu slăbirea poziției lui politice, au început să sară în ochi tot mai mult și anomaliile din sistemul televiziunii italiene.

Faptul că Berlusconi a putut obține, practic, monopolul asupra televiziunii private s-a datorat faptului că legea televiziunii din 1990 a fost elaborată înainte de reforma sistemului politic, de către un guvern cu care Berlusconi avea strînse legături politice. Acum, toată lumea, inclusiv aliații de centru-dreapta ai lui Berlusconi își dau seama că legea televiziunii ar trebui schimbată, astfel ca în era televiziunii prin satelit și prin cablu să nu poată apărea un monopol asupra televiziunii private din Italia.

Totuși, nu referendumurile sînt mijlocul cel mai potrivit de a rezolva o astfel de problemă. Și parlamentul va trebui, oricum, să-și bată capul cu o nouă lege a televiziunii, indiferent de rezultatul votului. Introducerea chestiunilor privind televiziunea a fost cerută de adversarii lui Berlusconi și el s-a opus cît a putut supunerii lor la vot. O înfrîngere în chestiunile respective ar putea însemna nu numai slăbirea puterii lui în afaceri, ci și sfîrșitul carierei sale politice. Încă după înfrîngerea în alegerile locale din aprilie, se vorbește de înlocuirea lui la conducerea Alianței Libertății cu fostul judecător Antonio Di Pietro, care s-a făcut cunoscut în campaniile anticorupție.

Tulburări violente în Marea Britanie

Tineri de origine asiatică au devastat orașul Bradford

Circa 300 de tineri de origine asiatică au luat cu asalt, în cursul acestui weekend, orașul Bradford, din nordul Marii Britanii, informează Reuter. Ei au devastat mai multe magazine din centrul orașului, spărgînd vitrinele, aruncînd bombe incendiare și dînd foc automobilelor parcate pe străzi. Tinerii au atacat cu pietre și cărămizi forțele de ordine, șase politiști fiind răniți. Potrivit martorilor oculari, tinerii rebeli, mînați de dorința de a combate "răul", s-au înfruntat cu prostituatele și potențialii clienți ai acestora, în cartierul deochiat Manningham. Apelurile la calm lansate de liderii comunității asiatice din oraș nu au făcut decît să-i întărîte și mai tare pe protestatari, determinîndu-i să ia cu asalt o secție de poliție. Turbulenții au vîrste cuprinse între 12 și 20 de ani.

Coreea de Nord este multumită

A fost încheiat un acord provizoriu referitor la problema nucleară

■ *SUA alocă 4,5 miliarde dolari pentru înlocuirea reactoarelor nucleare ale Phenianului, suspectate de producerea de plutoniu pentru fabricarea de bombe nucleare*

Oficialitățile americane au confirmat, sîmbătă, că Washingtonul și Phenianul au ajuns, în cadrul ultimei runde de negocieri de la Kuala Lumpur, la o înțelegere provizorie referitoare la aplicarea acordului nuclear. Asistentul Secretarului de Stat american pentru Asia de Est și Problemele Pacificului, Winston Lord, și adjunct al secretarului de stat SUA pe probleme nucleare, Robert Galucci, care au făcut declarația, nu au dat alte detalii referitoare la noul acord. Lord a precizat că negocierile vor continua.

Partea nord-coreeană a declarat, la rîndul ei, că cei doi negociatori, asistentul Secretarului de Stat american, Thomas Hubbard, și adjunctul ministrului de Externe nord-coreean, Kim Kye-gwan, au ajuns la o înțelegere provizorie asupra subiectelor discutate. Punctul cheie al controversei dintre părți îl constituie reactoarele cu apă ușoară, care urmează să le înlocuiască pe cele deja existente ale Phenianului. SUA a insistat ca statul nord-coreean să accepte reactoare de fabricație sud-coreeană, fapt refuzat de Coreea de Nord. Lord a reafirmat poziția Washingtonului, declarînd că Phenianul va trebui să accepte reactoarele sud-coreene, întrucît acest fapt a fost stabilit în octombrie, anul trecut. De asemenea, cei doi aliați au menționat că cererea Coreei de Nord de ajutoare suplimentare, în valoare de un miliard dolari în schimbul acceptării reactoarelor sud-coreene, nu poate fi acceptată. Phenianul avertizase că, dacă negocierile de la Kuala Lumpur vor eșua, va începe reprocesarea combustibilului nuclear uzat, aflat în depozite din mai, anul trecut. Oficialitățile americane declaraseră că acest combustibil este în cantitate suficientă pentru obținerea de plutoniu pentru producerea mai multor bombe nucleare.

La zece zile după înaintarea demisiei sale

Alexandr Lebed a fost convocat la Moscova

Comandantul Armatei a 14-a, din Transnistria, general-locotenent Alexandr Lebed **(foto)**, a plecat sîmbătă, din nou, la Moscova, la numai 10 zile după depunerea cererii de demisie în semn de protest față de reorganizarea conducerii Armatei a 14-a. Din surse militare demne de încredere citate de Radio Moldova se cunoaște că, de această dată, Lebed este convocat de Oleg Lobov, secretarul Consiliului de securitate de pe lîngă președintele Federației Ruse.

De notat că, la începutul săptămînii, Lobov a fost împuternicit de Boris Elțîn să examineze, împreună cu Pavel Graciov, ministrul Apărării, și Andrei Kozîrev, ministrul de Externe al Federației Ruse, cererea de demisie a generalului Lebed și felul cum a executat acesta indicațiile președintelui rus de a face ordine în armată, de a consolida disciplina și a asigura un control riguros asupra armamentului, indicații ce i-au fost date la numirea sa în funcția de comandant al Armatei a 14-a. Solicitat de un corespondent al agenției Moldpres să se pronunțe asupra situației sale pe mai departe, Lebed a mentionat că ultimul cuvînt aparține comadantului suprem Boris Elțîn.

Ultimele zile ale Ceceniei?

Trupele rusești au ocupat noul cartier general al rebelilor ceceni

Trupele rusești din Cecenia au anunțat că au străpuns liniile de apărare ale rebelilor de la Șatoi, unul dintre ultimele puncte de rezistență ale rebelilor ceceni. Televiziunea publică rusă l-a citat pe comandantul trupelor ruse din Cecenia, generalul-colonel Alexandr Kulikov, declarînd că este satisfăcut de progresele înregistrate în cursul ultimei ofensive. Pînă acum nu există nici o confirmare independentă a cursului operațiunilor din Cecenia. Rebelii și-au mutat cartierul general, de la Vedeno, la Șatoi, după ce prima localitate a fost ocupată de trupele rusesti în urmă cu aproximativ o săptămînă.

Astăzi va fi dezbătută moțiunea asupra politicii externe (2)

"Este foarte grav să sacrifici România de dragul unor oameni care sînt în stare să-și bată joc de idealurile noastre naționale"

Partidele de opoziție din afara CDR au depus o moțiune simplă referitoare la problema integrării euro-atlantice. Avînd avizul favorabil din partea Comisiei de Politică Externă a Camerei Deputaților, moțiunea va fi dezbătută astăzi, 12 iunie, în plenul acestei Camere. Am solicitat o serie de lămuriri referitoare la această problemă deputatului de Iași, din partea PL '93, Dan Florin Trepcea, membru al Comisiei de Politică Externă a Camerei Deputaților.

- Dincolo de interesele de conjunctură politică internă, care este diferența, de fapt, între partidul d-voastră și Opoziție în general și partidele din arcul guvernamental, în legătură cu problema integrării europene? La nivelul declarațiilor este greu de sesizat vreo diferență?

- Diferența este la nivelul faptelor. Pentru că atunci cînd este vorba de declarații, într-adevăr, există o anumită apropiere. Însă cînd trecem la valorile care ar trebui instrumentalizate prin proiecte de legi, prin atitudini politice, printr-un anumit comportament politic, acestea nu se mai regăsesc în realitate. Și de aici a apărut această distanță, care se mărește pe zi ce trece, între declarație și fapte.

- Ce veți cere concret Guvernului și majorității parlamentare, luni, în Parlament, cînd se va discuta moțiunea simplă?

- În primul rînd să vină în cel mai scurt timp cu un program concret vizînd integrarea noastră în structurile europene, prin care să-și prezinte în fața Parlamentului și a țării opțiunea lor față de această problemă. Pe de altă parte, dorim să se definitiveze strategia națională care va sta la baza scrisorii de aderare a României la Uniunea Europeană, care, din cîte știu eu, oricum va trebui depusă la Consiliul Europei. În textul nostru se dă ca dată sfîrșitul lunii iunie. Este foarte pertinent acest termen deoarece strategia este aproape gata. Noi nu dorim decît să avem această angajare publică a Guvernului în această direcție. Pentru că lipsa unui astfel de angajament va face Guvernul să spună: "Nu avem nici un fel de responsabilitate pe această temă". Apoi, este foarte important să încheiem tratate bilaterale cu toți vecinii. Cu Bulgaria nici n-a început. De ce n-a început negocierea tratatului cu Bulgaria? Care sînt problemele care ne despart de Bulgaria? Nu e vorba aici numai de tratatul cu Ungaria. Care este situația cu Moldova? Deci, noi trebuie să probăm prin fapte concrete toate declarațiile noastre, că sîntem o zonă de stabilitate. O zonă de stabilitate presupune absența conflictelor sau a surselor de conflict între statele care compun zona respectivă. Deci toate aceste lucruri sînt foarte importante în perspectiva posibilei noastre integrări. Ele trebuie spuse într-un mod foarte clar.

De fapt, realitatea este că noi știm că cel puțin PUNR, PRM și PSM nu sînt doritoare ale acestui proces care ar presupune neputința lor de a vorbi despre probleme ale societății românești în absența agitării unor fantome războinice și șovine care le-au conferit o anumită popularitate. Este însă o popularitate bazată pe o percepție falsă și pe probleme false care nu vor face altceva decît să sacrifice România. Și este păcat să sacrifici România de dragul unor oameni care pretind că luptă împotriva corupției și fură cetățenii prin intermediul "Caritas"-ului. Este foarte grav să sacrifici România de dragul unor oameni care sînt în stare să-și bată joc de idealurile noastre naționale și să le folosească numai pentru menținerea lor în anumite posturi. Acestea sînt lucrurile foarte triste care trebuie spuse o dată pentru totdeauna. Și eu cred că, pînă la urmă, această moțiune va fi adoptată în ambele Camere ale Parlamentului. **(a consemnat Pavel LUCESCU)**

BURSA MOLDOVEI SA
Piata Unirii, nr. 5,
tel./fax 032.211808, 212050
OFERA
♦ Pastă de tomate, conc. 25%, în cutii metalice de 3 și 9 kg
♦ Ulei floarea soarelui vrac și la sticlă de 1/2 litru
♦ Preparate din carne
♦ Conserve din carne și preparate din carne
♦ Băuturi alcoolice (vodca, rom, lichioruri)
♦ Țigări "CARPAȚI"
♦ Pantofi de damă și bărbătești
♦ Mobilier tapițat
♦ Telefoane și centrale telefonice SIEMENS
♦ Lăzi și vitrine frigorifice daneze
♦ Boltari (cărămidă din zgură)
♦ Ferotitan, bulgări, conc. 40%
♦ Uleiuri tip CASTROL, CARRIER, PENNZOIL
♦ Mașini electrice portabile
Relații la sediul BURSEI sau tel./fax 032.211808, 212050

SURSA MOLDOVEI COMPANY SRL
◁SMC▷
Piața Unirii, nr. 5,
tel./fax 032.211808, 212050
Vă oferă din stoc și pe bază de comandă:
• Frigider 140 l
350.000 lei
• Frigider 240 l
477.000 lei
• Congelator 120 l
445.000 lei
• Congelator 210 l
626.000 lei

Certitudinea unei danturi sănătoase

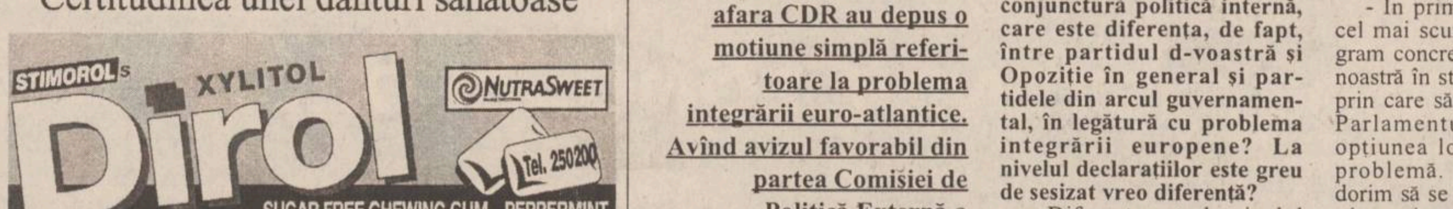

La Iași numai prin NIVAS HOLDING

SURSA MOLDOVEI COMPANY SRL
SMC
Piața Unirii, nr. 5,
tel./fax 032.211808, 212050

Vă oferă din stoc și pe bază de comandă:

• Vodcă 1/2 l	650 lei/stica
• Rom 1/2 l	660 lei/sticla
• Lichior de vanilie 1/2 l	950 lei/sticla
• Lichior de portocale 1/2 l	950 lei/sticla
• Orez (bob ascuțit)	1050 lei/kg
• Ulei 1/2 l	869 lei/sticla
• Arpacaș	475 lei/kg
• Palincă 1/2 l	1931 lei/sticla
• Rom Martinez 1/2 l	1931 lei/sticla
• Conserve de legume	

Într-un birou bine dotat se fac afaceri mai bune!

MOBILIER
PENTRU
BIROURI

S.C. MOLDOLUX CĂMIN SRL
Iași, Bucium 25
Tel. 032-230412 Fax: 230413
Program zilnic: 9.oo-17.oo
Sîmbăta 9.oo-14.oo

CELE MAI MICI PREȚURI DIN IAȘI!
AVATTI electronics
-TELEVIZOARE COLOR
Philips, Thomson, Nei, Goldstar, Beko, Megavision
-ELECTROCASNICE
(frigidere, congelatoare, mașini de spălat, cuptoare cu microunde)
Whirlpool-Philips, Rowenta, Tefal, Nei, Goldstar
PLATA ÎN RATE!
AVATTI electronics
Str. Ștefan cel Mare 11
032 - 11.28.10
032 - 17.40 54

BANCA COMERCIALĂ ROMÂNĂ S.A.
BCR - SUCURSALA JUDEȚEANĂ IAȘI
acordă clienților săi
credite avantajoase cu o dobîndă de:

- 38% - 40% pe an - pentru activitatea de export
- 43% - 45% pe an - pentru Asociațiile salariaților și membrii conducerii care se privatizează în condițiile Legii nr. 77/1994
- 46% pe an - pentru activitatea curentă de producție, comerț, prestări servicii etc.

Relații suplimentare
la sediul băncii din str. Palat nr. 11.

Grupul de presă NORD-EST angajează
DACTILOGRAFE
Viteza de lucru și acuratețea dactilografierii constituie principalele criterii de selecție. Experiența culegerii pe calculator poate reprezenta un avantaj.
Înscrierile se fac la secretariatul cotidianului "Monitorul", între orele 10-15.

SC TEHNOTON SA
IAȘI
organizează
LICITAȚIE
la data de 22 iunie 1995, pentru întocmirea raportului de evaluare privind vînzarea de active (imobile) conform HG 643/1991.
Caietele de sarcini se obțin de la sediul societății din Calea Chișinăului nr. 43.
Ofertele vor fi prezentate în 4 exemplare, în plicuri sigilate, pînă pe data de 20 iunie 1995.
Informații suplimentare la telefon 233900/178
Serviciul Mecano-Energetic, compartimentul Investiții.

CETATEA SCUFUNDATĂ

Zile negre pentru presă

Liviu ANTONESEI

Sînt dintre cei ce consideră că, deocamdată, principalul cîștig al societății românești post-decembriste este libertatea de opinie, deci și dezvoltarea consecinței sale firești - presa independentă. Din păcate, aproape șase ani, presa a trebuit să țină loc și pentru pluralismul politic insuficient consolidat și pentru sindicalismul mai degrabă embrionar decît veritabil. Partidele și sindicatele au fost, desigur, infiltrate, subminate și controlate. Nu mă îndoiesc că același lucru s-a petrecut și în presă, dar efectul a fost mai puțin distrugător. De ce? Poate pentru simplul motiv că *feed back*-ul în cazul acestui produs este imediat - dacă nu convingi cititorul că spui adevărul, că dezvăluirile tale au un coeficient ridicat de veridicitate, el nu te mai cumpără și, prin urmare, dai faliment. Și presa, în cea mai mare parte a ei, a reușit să reziste, deși a fost supusă unor presiuni mult mai mari decît partidele sau sindicatele - de la încercarea de a legifera cenzura și pînă la presiunile economice, finanțiste și judiciare nici un procedeu nu a fost lăsat deoparte de puterea ce conduce România de aproape șase ani. Prețul la hîrtie a crescut, în medie, de trei ori mai mult decît prețurile celorlalte produse. Articolele din ***Codul Penal*** revizuit prevăd pentru așa-zisele “delicte de presă” pedepse mai mari decît pentru hoți sau sperjuri. Ziariștii sînt supuși la presiuni morale - și chiar fizice -, astfel încît ziaristica a devenit în România una din meseriile cu cele mai înalte cote de risc, deși, slavă Domnului, țara noastră nu este un cîmp de război. Cornel Ivanciuc, jurnalist la ***Academia Cațavencu*** și autorul unui serial despre serviciile secrete românești post-decembriste, mărturisește în numărul de săptămîna trecută al revistei *22:* “La 29 noiembrie 1993, un ofițer SRI strînge informații despre mine, în anturajul vecinilor. În luna decembrie 1993, un ofițer de informații din M.Ap.N. încearcă să mă șantajeze. În luna mai 1994, maiorul Costiuc, de la Secția SRI din Sighetu Marmației, îmi hărțuiește mama. Începînd de la sfîrșitul lunii mai a.c. sînt șantajat să nu mai scriu despre SRI de către patronul revistei ***Academia Cațavencu.*** În caz contrar, ar urma să mi se publice un dosar de informator la Securitate și/sau să fiu deferit justiției pentru ***atentat*** la Siguranța Națională”. Interesant în această depoziție este faptul că ***inclusiv*** propriul patron, dl. Cîrciog, face presiuni asupra jurnalistului. Nu știu dacă respectivul domn are legături oculte încă dinaintea Revoluției, cum s-a insinuat în unele publicații la un moment dat, cert e însă faptul că procedează ca și cum ar avea astfel de legături sau, poate, ca și cum ar avea nevoie de “protecția” SRI pentru a-și vedea de propriile afaceri. Ceea ce, pînă la urmă, e cam același lucru. Din păcate, despre destui patroni de presă se aud astfel de lucruri - sau că au fost infiltrați de putere în domeniu, sau că au nevoie de protecția și bunăvoința puterii și, prin urmare, își pot oricînd aservi publicațiile, posturile de radio sau de televiziune.

Însă, săptămîna trecută a fost o adevărată săptămînă neagră pentru presă și, mai ales, pentru jurnaliști. Conform informațiilor din ziarele de sîmbătă, în cursul respectivei săptămîni, șapte jurnaliști - între care trei de la ***Ziua***, autori ai dezvăluirilor privind apartenența d-lui Iliescu la ***KGB*** - au fost anchetați de Parchetul General, doi au fost agresați de “persoane necunoscute”, iar o jurnalistă de la ***Adevărul*** a fost agresată de “revoluționari” la ieșirea din clădirea ***Parlamentului***. Însă cel mai grav mi se pare cazul jurnalistului din Brașov, Dan Iorga, a cărui asasinare s-a încercat prin procedee de natură mafiotă - răsturnarea mașinii cu ajutorul unei alte mașini de “calibru” mai mare. Vina sa? Se întîlnise cu “magul Mudava”, cel care a profețit căderea lui Iliescu și, pe deasupra, deținea cea mai completă documentație în ce privește evenimentele revoluționare din 1989. Dacă ne amintim că o mulțime din cei implicați în evenimente, de o parte ori de cealaltă, nu se mai află printre noi, nu ne mai miră atentatul împotriva unui simplu jurnalist.

Da, se poate spune că presa trece prin zile negre. Că ne putem aștepta la presiuni și abuzuri și mai mari împotriva dreptului la informare al cetățenilor. Pînă atunci, să notăm că, de pe 15 iunie, este posibil să intre și tipografii în grevă, alături de lucrătorii din domeniul prelucrării hîrtiei. Nu știu cîtă dreptate au respectivii sindicaliști, știu însă că presa poate să se aștepte la noi motive de îngrijorare. Numai ziarist să nu fii astăzi, în România. Deși, poate, chiar lupta împotriva acestor piedici face farmecul profesiei.

P.S. Să fi revenit difuzarea de stat la obiceiurile din 1990-1992? De cînd ***Ziua*** publică articolele pe tema Iliescu - ***KGB***, exemplarele puse în vînzare la chioșcurile ***Rodipet*** sînt tot mai puține. La cele două chioșcuri din Alexandru cel Bun, trei zile la rînd nici n-a mai venit.

Turnul de fildeș

Librăria de pe scări

vă așteaptă zilnic, între orele 10.00-18.00, și sîmbătă, între orele 10.00-14.00, în intimitatea și liniștea ei. Alegeți în tihnă cartea dorită, în librăria din Casa Conachi, bd. Copou nr. 3-5

Puteți solicita lista noutăților la telefonul 112967

Primim, de asemenea, cărți și obiecte de artă în regim de anticariat, cu plata pe măsura vînzării, în fiecare vineri, între orele 17.30-20.30

CAFEAUA DE DIMINEAȚĂ

Spiru Haret rămîne tot Spiru Haret - adică “Omul școlii!”

Aurel LEON

Casa Corpului didactic din strada Octav Botez se numește “Spiru Haret”, revine, adică, la numele patronimic înscris pe vremuri pe frontispiciul clădirii. În fața era bustul lui Spiru Haret, stînd demn între flori. De unde și pînă unde a aterizat pe soclu bustul lui G. Topîrceanu? Clădirea de tip haretist adăpostea Școala “Spiru Haret”, de sub direcția energicului institutor V. Pamfil, vecină cu Ateneul cultural Sf. Haralambie al preotului G. Niculea. Stradela liniștită, verdeață, flori multe. Acest Vasile Pamfil era un bun gospodar și era o plăcere să intri în școala lui. Fiind vecin cu Ateneul, era des vizitat de “mărimi”, ca ministrul școalelor, dr. Angelescu, Victor Iamandi, pe cînd era ministru al culturii, Mihail Sadoveanu, care a vorbit la Ateneu despre Spiru Haret, Ion Petrovici, Șt. Bîrsănescu, P. Andrei și alți intelectuali, captivați de atracția pentru fenomenul numit Spiru Haret. Cel puțin, așa îl considerau Vlahuță și Sadoveanu. Acum, la 83 de ani de la dispariția lui, tot ne intrigă formația acestui om, doctor în matematici la Paris, fiind primul român care în 1878 capătă acest titlu, profesor universitar de mecanică rațională, dar rămas în memoria națională, meritînd pe deplin titlul de “om al școlii”. Consider că nu întîmplător s-a dat numele lui școlii acesteia, deoarece el și-a început instruirea primară în particular, a urmat un an la Dorohoi, iar ultimele două clase le-a făcut la Iași, la școlița din Sărărie. Aceasta era prin 1860. Ce școală era pe Sărărie? E înainte de școlița lui Creangă, și înainte de școlița soților Buțureanu (1900), în orice caz nu era mai sus de hanul lui Topor!

Și numele lui e oarecum rar. Tatăl lui era mic burghez, un fel de notar. Familia a făcut eforturi, și tînărul Spiru (nume de aromân) urmează la București liceul Sf. Sava și facultatea de științe, pleacă apoi la Paris ca bursier al statului și își susține doctoratul la Sorbona, în matematici. A profesat apoi numai în specialitate. Abia în 1882, începe a fi preocupat de soarta învățămîntului, fiind numit membru al consiliului permanent de instrucțiune, iar în anul următor, inspector general al școlilor. Astfel, are ocazia să cunoască realitatea, încît, cînd ajunge secretar general și apoi ministru al școalelor, a putut realiza reforma care îi poartă numele. În felul acesta, omul de știință și-a trădat menirea, deoarece, în timp ce, ca matematician, a lăsat doar două lucrări, ca reformator al învățămîntului a făcut atît, încît chiar un biograf limitat ca Ionel Maftei își moaie condeiul în entuziasm cînd scrie: “Activitatea sa în acest domeniu a fost atît de complexă și bogată, încît Spiru Haret, sufletul necontestat al școlii românești între 1880-1910, a fost numit OMUL ȘCOLII”.

În această perioadă, au fost elaborate și aprobate Legea învățămîntului secundar și superior și Legea învățămîntului profesional. De numele lui Spiru Haret sînt legate organizarea școlară cu tendințe practice, organizarea școlii secundare, a învățămîntului de meserii și a agriculturii la sate, organizarea pe baze științifice a școlii primare, dezvoltarea educației fizice și a culturii muzicale etc. Dacă Spiru Haret rămîne legat de istoria învățămîntului românesc în genere, învățămîntul primar îi datorează mai mult decît celelalte, deoarece el a dat școlii suflet, i-a dat demnitate, a înălțat-o. Această contribuție a sa este un rezultat al concepțiilor sale pur democratice privind necesitatea culturalizării maselor largi populare. Spiru Haret a realizat pentru prima dată obligativitatea învățămîntului primar și introducerea acelorași programe școlare pentru oraș și sat, creînd astfel posibilități egale din acest punct de vedere. În atenția sa a stat continua perfecționare a corpului didactic secundar. Răspunzînd cu entuziasm, învățătorimea satelor a sprijinit înființarea bibliotecilor sătești, a școlilor de adulți a corurilor sătești și alte activități cuturale. Astfel, cel care a fost chemat să organizeze învățămîntul în acea perioadă, a fost mai mult decît un profesor stăpîn pe pedagogie, a fost un om luminat de înțelegerea faptelor și pătrunderea viitorului. De ce n-a dat, în știință, lucrările așteptate de la o asemenea valoare? Răspunsul este dat de el însuși: Nu am avut timp liber, nici libertatea de spirit necesară în mijlocul preocupărilor pe care le impuneau funcțiilor grele ce le îndeplineam”.

Ca “OM AL ȘCOLII”, însă, ca cel ce a creat învățămîntul nostru modern, Spiru Haret merita a fi nemurit și pe Sărărie, pe acolo pe unde au trecut pașii lui de mic școlar. Spiru Haret revine acasă. Bustul lui Topîrceanu poate trece foarte bine la școala care-i poartă numele, iar pe soclul de la Casa Corpului didactic să revină Spiru Haret, fie și o variantă a celui aflat la Universitate la București. Spiru Haret, membru post-mortem al Academiei Române (9 iunie 1935) stă în marmură în fața Universității, alături de Gh. Lazăr și Heliade-Rădulescu, alți doi ctitori ai învățămîntului românesc.

La Iași, casa care îi poartă numele e în renovare; aici se va muta și Muzeul școlar, adăpostit provizoriu la Școala “Gh. Asachi”. Cu acest prilej, aflu de la d-na prof. Adina Andrei, directoarea casei, că se împlinește un an de activitate a editurii Spiru Haret, editură care ar fi nimerit să se recomande cu lista de titluri, cum se cuvine unei edituri. Ar fi interesant de cunoscut profilul acestei edituri. Deocamdată, este menționabilă activitatea intensă din incinta mică a Casei. Astfel, este anunțat simpozionul cu tema “Învățămîntul românesc în contextul european. Mari personalități ale școlii ieșene”, cu participarea prof. dr. George Pascu, Adrian Neculau și Ioan Grigoraș. Tot atunci, vor avea loc un concert de muzică preclasică susținută de corul “Camerata”, dirijor Ioan Pavalache, o expoziție de carte pedagogică și o expoziție de pictură a prof. Zamfir Huhurez.

Expoziția de pictură e intitulată “Culori și gînduri”.

Admirînd talentul lui Zamfir, mă gîndesc ce fericit ar fi conu' Mihail Sadoveanu de cinstitrea adusă idolului său Spiru Haret, cel care l-a convins să facă la Fălticeni singura moară țărănească cu bibliotecă. Așteptînd pînă să-i vină rîndul, omul citea. Numai că, după ce turna în coș, uita să mai restituie cartea.

Ceea ce, de altfel, urmăreau Sadoveanu, morarul cel falit, și Haret, mai marele culturii ■

PUNCTE DE VEDERE

Mare poznă și minune!

Mihaela MÎRȚU

“Orice ar spune Aristotel și întreaga filosofie, nimic nu egalează tutunul: e pasiunea oamenilor de treabă și cine trăiește fără tutun nu merită să trăiască” - zice Sganarelle oferind astfel o neașteptată deschidere piesei lui Molière ***Don Juan.*** Din perspectiva timpului nostru, un poncif ca atîtea altele, din perspectiva acelor vremuri o aluzie la felul în care oamenii își modifică punctul de vedere. Parafrazîndu-l, aș propune: nimic nu egalează păpușa și marioneta, iar cine trăiește fără ele nu merită să trăiască. Să ne amintim, acum, de ***Ion Păpușariul*** și trista lui poveste: “treceam pe lîngă teatrul ist mare cu teatrul meu cel mic (...) cînd îmi iese înainte un epistat și numaidecît să mă închidă la poliție, zicînd că nu mai este voie de a giuca păpușele, după obiceiu vechiu. Mare poznă și minune!”. Astfel sesiza Vasile Alecsandri un moment important din instituționalizarea teatrului românesc: decadența marionetei populare.

Ea are loc pretutindeni în Europa, dar în timp ce, în alte țări, acest fenomen este compensat de un interes susținut al teatrului novator și reformator pentru aceste vechi forme teatrale, la noi drumul marionetelor și păpușilor a fost mai sinuos și dificil.

Iată însă că Facultatea de muzicologie, pedagogie muzicală și teatru, din cadrul Academiei de Arte “G. Enescu” din Iași a prezentat spectacolele celei de-a doua promoții de absolvenți ai secției de Artă a actorului mînuitor de păpuși și marionete. Înființată în 1990, secția (a doua de acest fel din țară) răspunde unei necesități obiective a teatrului românesc, țara noastră fiind singura țară din Est care n-a avut o facultate pentru actorii mînuitori de păpuși și marionete.

Spectacolul de păpuși ***Povestea Regelui Otakar și a Prințului Dalibor*** de G. Călinescu, s-a remarcat printr-o notă de umor și detașare ironică datorită atît Prologului și Epilogului - inspirate doamnei regizor Natalia Dănăilă de textele academice ale marelui critic -, dar și interpretării dinamice și expresivelor păpuși realizate de domnul Constantin Brehnescu. Ilustrația muzicală semnată Paul Sobolevski - student în anul III al aceleiași facultăți - care și-a acompaniat colegii la chitară - a fost în acord cu nota dominantă a spectacolului și a adus un plus de nerv și prospețime.

Calitatea deosebită a spectacolului a fost susținută de abilitatea tinerilor mînuitori de păpuși: Ligi Valentin (Otakar), Carmen Herțescu (Măscăriciul), Camil Costin (Dalibor), Alfredina Iacobitz (Prințesa Tecla), Diana Volintiru (Prințesa Ludmila) și Anca Ciubotaru (Celestina).

Aceeași talentați absolvenți și-au dovedit dubla specializare ca actori prezentînd - în regia reușită a doamnei Mihaela Werner - vodevilul lui Alecsandri ***Piatra din casă.*** Accentul pe elementul ludic și evitarea perimatelor efecte de real dau savoare bătrînului text și permit afirmarea profesionalismului interpreților. În construirea fiecărui personaj al vodevilului se regăsesc virtuțile marionetei. O reușită mișcare scenică - realizată sub îndrumarea Alinei Sîrbu - și muzica originală - datorată lui Gigi Svaițer, student în anul III - sporesc farmecul spectacolului.

Un al treilea spectacol reușit - realizat pe versurile lui Dumitru Vacariu și muzica lui Sabin Păutza - în regia doamnei Natalia Dănăilă și în scenografia domnului Constantin Brehnescu, ***Rătăciți într-o poveste*** are ca interpreți studenți din anul I, II și III. Se rătăcesc cu succes în fiecare sîmbătă și duminică, pe aleile parcului Copou, spre încîntarea spectatorilor de toate vîrstele, care nu se mai dau duși: Petronela Zurba, Paul Sobolevski, Felicia Breban, Victor Giurescu, Iulia Herghelegiu, George Sobolevski, Cristina Chirilă, Irina Hredniciuc, Lucia Olar, Alina Mertic, Paraschiva Erhan, viitori actori și mînuitori de păpuși.

Ceea ce au în comun toate aceste spectacole este faptul că știu să-și caute publicul, în spații neconvenționale (parcuri, muzee) și să-l cîștige ■

UNGHIUL DE TRAGERE

Noi ne facem că facem

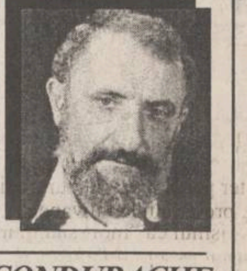

Val CONDURACHE

Toată lumea știe că atunci cînd se anunța o vizită a lui Ceaușescu la Iași se reparau străzile de pe traseul stabilit dinainte, se umpleau magazinele alimentare, iar în unitățile care urmau a fi călcate de marele bărbat de stat copacii uscați erau vopsiți, în crengi erau agățate, cu cîrlige, fructe, muncitorilor li se aduceau salopete noi. Administratorii locali rîdeau cu un ochi, plîngeau cu altul. Se bucurau pentru că de fiecare dată cînd se pregătea o vizită, guvernul aloca niște bani în plus. Se întristau pentru că dictatorul, la cea mai mică nemulțumire, era în stare să mături întreaga conducere locală de partid și de stat.

De cele mai multe ori, marfa din magazine se ridica mai înainte de-a apuca cineva să cumpere. Oamenii treceau dimineața, în drum spre locul unde urmau să-l întîmpine pe președinte, prin fața vitrinelor pline cu bunătăți, iar la întoarcere găseau aceleași vitrine goale, deși nimeni nu cumpărase nimic. Trăiam în iluzie și în minciună și-am învățat, de pe urma lui Ceaușescu (vorba vine, Ceaușescu e un țap ispășitor, într-un sistem diabolic) că trebuie să ne facem că facem. Ori nimeni nu e mai bun în arta asta decît șmecherul român.

În țară ne mai prefacem între noi. Are puterea nevoie să subvenționeze un client al ei? Îl declară ***manager*** și-l instalează în post. Cîtă vreme nu mișcă în front, nu-l controlează nici dracul! Guvernul îi mai scapă, printre degete, cîteva firimituri (două-trei sute milioane lei), ministerul de resort îl recompensează cu cîte un premiu lipsit de însemnătate, dar suficient ca să îndemne la abnegație politică și să adauge brațului slab o cîrjă managerială. Sprijinit în cîrjă, managerul puterii lasă chiar uneori impresia că stă pe picioarele lui. Costurile sînt foarte mari, dar guvernul nu are încotro: de unde să scoată un om tot atît de fidel și pe deasupra capabil? Cele două condiții se exclud în cele mai multe din cazuri, iar guvernului nu-i rămîne decît să țină cîrja, ca să nu piardă sprijinul.

Mai greu e cu străinii. Ei s-au mai lăsat păcăliți în 1990, 1991. Între timp, s-au cam prins că noi ne facem că facem. Nemaiavîndu-l pe Ceaușescu în țară (în sfîrșit, e un fel de a zice, e în pămîntul țării!), ca să ne temem de o cenzură interioară, ne-am trezit cu un alt fel de Ceaușescu în afara țării. Organismele internaționale (Consiliul Europei, Parlamentul European, Banca Mondială, FMI) joacă în viața noastră rolul răposatului dictator.

Ele ne pun condiții, iar nouă nici prin cap nu ne trece să le îndeplinim. Ni se cere să accelerăm privatizarea? Noi votăm în chinuri grele o lege a accelerării privatizării. Ni se cere o lege a falimentului? O votăm și pe aceea, cu noduri și-i dăm și un nume care să sune mai românește: legea insolvabilității. Garantează Constituția noastră dreptul la proprietate? Mda! Nu o spunem cu toată gura, ca să putem vota, în felul nostru, legea cu privire la casele naționalizate în anii ‘50. Mari șmecheri mai sîntem! Sigur că nu e simplu să restitui atîtea drepturi de proprietate și să arunci în stradă, pe lîngă nu știu cîți activiști de partid, cîteva sute de mii de oameni care nu au nici o vină că locuiesc în casele altora. Dar hai să întoarcem pe dos ecuația: cei mai mulți dintre proprietarii apartamentelor de bloc construite între 1975-1988 au făcut sacrificii enorme ca să își cumpere locuința.

Dacă statul de acum i-ar da afară, ca să mute în ele pe alții, fără să le ofere nici o despăgubire? Dacă ar obliga proprietarii de azi să locuiască într-o singură cameră (fie ei patru sau cinci) și ar aduce în celelalte două sau trei camere niște oameni din stradă? Nu știu dacă cineva, în Parlament, a pus problema în felul acesta.

Două zile la rînd, în Iași s-au desfășurat lucrările internaționale ale unui Simpozion cu privire la pregătirea populației în caz de cutremur. Cîteva elicoptere au zburat deasupra orașului, mașinile poliției și ale pompierilor au ambreiat sirenele de alarmă, cît să înspăimînte populația neavizată, un cămin de studenți din complexul “Tudor Vladimirescu” și spațiul viran de lîngă Sala Sporturilor au fost teatrul unor operațiuni de salvare. Străinii s-au lămurit (sau poate nu?) de capacitatea noastră de-a face față unui cutremur. Standardele europene nu sînt făcute, de-a hoarța, împotriva intereselor noastre. Ele presupun un minim de civilizație, de democrație și de respect pentru om. Noi ce-am făcut?

Am repetat, cu două săptămîni în urmă (ca la 23 august, vă mai amintiți?) exercițiul de salvare, ca să lăsăm impresie bună străinilor veniți la simpozion. Și-n timp ce mașinile poliției și pompierilor galopau pe străzile orașului, ne-am întrebat: oare ce s-ar întîmpla dacă, după încheierea manevrei, ar veni un cutremur?

Dumnezeu, însă, mai are grijă de noi ■

BOBUL DE GRÎU

Addenda româneștilor Ceasloave (XXXVIII)

Ștefan PAVEL

> *MOTO: “Drepții vor moșteni pămîntul și vor locui în veacul veacului pe el.” (Psalmi 36:29)*

1. Tot gîndindu-mă la ***I.P.S. Petru, episcopul român alungat de cazaci din reședința sa din orașul Bălți,*** și la “înlocuitorul” său filo-moscovit proaspăt instalat acolo, am găsit ca din întîmplare un “cuvînt” pe care, izgonit fiind din scaunul său patriarhal, ***Sfîntul Ioan Hrisostom*** l-a trimis cu dragoste episcopului Chiriac, ce era și el alungat de către cei ne-drepți.

Vorbele de acum 1600 de ani ale exilaților de nevoie se potrivesc parcă de minune cu vremurile de astăzi și tocmai de aceea le voi reproduce cu îndoită plăcere:

“Dacă, frate Chiriac, nu ne întîlnim în viața aceasta să mai vorbim unul cu altul, dincolo însă, în viața cealaltă, nu va fi nimeni care să ne oprească a fi unii împreună cu alții. Bîrfitorul acela pe care l-a pus împărăteasa patriarh în scaunul meu (...) a prigonit pe frații care n-au vrut să aibă împărtășire cu dînsul. Și să știi că lupul acela în chip de oaie, ce are numai înfățișare de episcop, după adevăr, este un preadesfrînat.”

*

2. Într-o casă de basarabean înduhovnicit, printre altele, am văzut două lucruri care parcă doreau să mă întrebe cîte ceva: o enormă ceașcă pentru ceai (cam de jumătate de litru pentru fiecare mic dejun) și o cutie ce ambalase cîndva o sticlă de coniac “Metaxa” - de “șapte stele”.

Pe enorma ceașcă pentru ceai, pe un fundal roșu aprins, cu litere aurii, fusese scris încă din fabrică și parcă pentru eternitate: “s’d-niom sovietskoi armi!”, adică: “de ziua armatei sovietice”. Existaseră desigur mai multe căni în acel serviciu de ceai, dar pînă astăzi, de-a lungul anilor, mai răzbise doar una. Ce-i drept, foarte ochioasă și încăpătoare.

Prima întrebare: cam în ce an din era post-atomică, pe masa unui basarabean de-al nostru va trona o ceașcă dintr-un serviciu de ceai pe care să stea scris “***de ziua armatei române***”? Cam cînd credeți că se va întîmpla aceasta?

Cutia celebrului coniac grecesc (ce veghea de pe dulapul basarabeanului nostru) avea scris, tot cu litere aurii: “Thank you for sharing the Greek spirit”, un fel de “mulțam’ pentru boieria dumneavoastră”, căci, din cîte am înțeles, o parte din prețul acestei băuturi de lux mergea direct în fondurile celor ce întrețineau și protejau vestigiile antice de pe Acropole.

A doua întrebare: cam cînd credeți că o parte din prețul fiecărei sticle de votcă pe care o bem noi, românașii de aici și de dincolo de Prut, va merge direct în conturile celor ce (re)construiesc și întrețin bisericile noastre, oriunde s-ar afla ele? Cam cînd vom impozita cum se cuvine o poftă lumească pentru a ne întreține o poftă sufletească? (Pofte mici ori mari, după cum vor face ele parte din România Mică ori din România Mare...)

*

3. Îmi spun: tot e bine că au trecut barem vremurile în care, pe hîrtiile (ne)oficiale trimise de către ierarhii ruși ce păstoreau Basarabia ocupată se specifica “duhovnicește”: “***Mecanismul de rusificare s-a pus în funcțiune. Și, cu ajutorul Domnului, peste cîțiva ani Basarabia va fi o adevărată parte din Marea Rusie***”...

Tot e bine că între documentele de reînregistrare a preoților români din Basarabia nu mai există acele înfricoșătoare chestionare ce conțineau invariabil întrebarea “dacă s-a aflat pe teritoriul ocupat de ***cotropitorii germano-români*** și ce îndeletniciri a avut el acolo?”

Tot e bine că, deși mașina a funcționat îngrozitor de minunat, Dumnezeu n-a dat ce-au vrut muscalii. Dar, ce-i drept, nici “pe-a noastră” nu este încă de tot. Sau poate că trebuie să ne ostenim și noi cumva, căci, nu-i așa, se știe de cînd lumea că mîntuirea vine ea prin har dumnezeiesc, dar printr-un har ce însoțește însă o trudă și o luptă de o viață.

Noi ne-am cam obișnuit să spunem doar ca Ștefan -personajul lui Delavrancea - că “Moldova e a urmașilor noștri și a urmașilor urmașilor noștri, în veacul vecilor”. E drept că sună bine, așa pe scena teatrului, dar pe scena istoriei, pe viu, cred că ar cam trebui să ne învățăm și noi a glăsui precum cred că glăsuia Marele Ștefan atunci cînd le zicea tuturor muscalilor din preajmă: “Moldova, cea pînă dincolo de Nistru, este ea a urmașilor mei, dar să vă intre bine în cap, că nu numai în viitor, dar și ASTĂZI, AICI și ACUM, Moldova este doar a mea!”

Adică a românilor; adică a noastră, mototoli ce sîntem!

(*continuarea în “Monitorul” de miercuri*)

AGENDA OMULUI DE AFACERI

FOOD-LAND S.R.L.
depozit en gros pentru produse alimentare, băuturi, cosmetice
Complexul Super Copou, intrarea din spate
Telefon 252914, 157034; Fax 131667
Contact: Anton Zaarour, director

CASA LEBĂDA
produce
hipoclorit de sodiu, uz casnic și industrial, chit pentru geamuri
comercializează
perhidrol, prenadez, detergenți
Șos. Bucium 23 (Fabrica de Gheață), tel. 232348

CHALLENGER
Hîrtie copiator A4
11.500 lei
Tel.: 211617, 117981 Fax: 211617

PETRA SRL
- tranformatoare toroidale de retea în gama 15VA - 1000VA
- rebobinări motoare și transformatoare electrice
- acționări electrice și automatizări
- prelucrări mecanice
- lămpi și becuri cu halogen 20,50W
- proiectoare și becuri cu halogen 100(150)W, 300 (500)W
- reclame luminoase

str. Împăcării nr. 27, tel. 125808, fax 221281

GHEZACO SRL
vinde din stoc și la comandă
- rulmenți, cuzineți, curele pentru autovehicole și întreaga gamă de mașini agricole
- piese auto DACIA import

Str. Eternitate nr. 35, telefon 174381

PC - AMI
- CALCULATOARE
- IMPRIMANTE
- SOFTWARE
  - contabilitate
  - proiectare construcții
- SERVICE SISTEME DE CALCUL

B-dul Copou nr. 4, tel. 032/144718, 211745

MIRFAN MOBILUX SRL
sufragerii, dormitoare, biblioteci, holuri, bucătării, camere tineret, cuiere, canapele, fotolii, recamiere, mese extensibile
Piața Voievozilor, bloc C4, parter, vizavi de alimentara Minerva
Telefon 152647

CANEL S.R.L.
- sisteme de radiocomunicații MOTOROLA și KENWOOD
- microproducție și SERVICE echipamente electronice
- sisteme de alarmă auto

Iași, C.I. Brătianu nr. 22
Tel./Fax: 032-114821

REMICON SRL
Restaurări de monumente istorice
Construcții civile și industriale
Consolidări și reabilitări de construcții
Iași, Șoseaua Moara de Foc nr. 14, bl. 407, sc. A, ap. 3
tel: 032-251580; fax 032-251582

EMI SRL
vinde
frigidere, congelatoare, combine frigorifice, aragaze, televizoare color, aspiratoare, mașini de spălat, mașini de cusut, aparataj electric, confecții, tricotaje, încălțăminte
B-dul Independenței 19, bl. 1-5, parter, tel./fax 117530

MAREX
vîscoze, mătase cu fir natural, stofe 100% lînă, peerdele, mochete și covoare import Belgia și Chișinău, porțelanuri, articole menaj, inoxuri, bambus, argintărie, cristaluri
B-dul Independenței nr. 19, bl. B1-5, etaj (deasupra mag. EMI), tel/fax 115824

TUDOR MAGNUM PLUS SRL
comercializează
toate modelele și mărimile de nasturi și fermoare, mătăsuri, elastic, stofe, ață de cusut, căptușeli, tricoturi, pînză chimică, fișuri.
Pasaj G. Musicescu nr. 6 (fost pasaj Banu), lîngă sediul IIRUC-suc. 35

VÎNZĂRI

SC "ACVARES" SA
Sos. Iași-Ciurea km 5,
tel. 124153 sau 221909
vă oferă
Crap Chinezesc
de 3 kg pînă la 15 kg
bucata la pretul de
2000 lei/kg.
Zilnic 9.oo-17.oo, la sediul unității -
HORPAZ-IAȘI.

S.C. **"Gumoflex"** S.A.
cu sediul în București,
str. Ana Ipătescu nr. 44,
Platforma Jilava,
tel. **6.85.41.79**,
fax **6.86.60.70**,
produce și comercializează
o gamă diversificată de încălțăminte din cauciuc pentru protecție și lucru în diverse medii, încălțăminte din înlocuitori pentru agrement, sezonul cald și rece, adezivi pentru industria de încălțăminte și uz general, tălpi matrițate pentru încălțăminte de uz general, sport și militară, plăci dure și microcelulare destinate industriei de încălțăminte, plăci tehnice din cauciuc cu și fără inserție pentru diverse destinatii, roti și valțuri cauciucate pentru industria poligrafică, construcții de mașini, industria chimică, granule injectabile din P.V.C. și cauciuc termoplastic, matrițe pentru tălpi, etc.

UNIVERSAL RX
oferă din stoc:
DISCHETE
3M
și foi adezive pentru notițe
POST IT
Va așteptăm zilnic la sediul nostru
din str. G. Ureche nr. 3.
Tel./fax 112058.

Vînd foarte convenabil rochie mireasă măr. 44-46.
Tel. 230974, după ora 18^{00}.

S.C. "MAJOR'S" SRL
vă oferă en gros:
Bere "Moldova" 1/2 preț: 506 lei fără TVA
Bere "Zimbru" 1/1 preț: 680 fără TVA
VIN, ROM, VODCĂ, LICHIOR.
Depozitul este situat în spatele Alimentării din Cantemir, B-dul Cantemir nr. 13.

SC MOLDOVA TRICOTAJE SA
Iași
cu sediul în Iași, Calea Chișinăului 2A,
comercializează en gros și en detail prin magazinele proprii tricotaje din bbc 100% pentru copii și adulți.
Societatea este și distribuitor al produselor de la UTA Arad: catifea raiată, simplă și imprimată, stambă BALOTA; tifon, prosoape.
Prețurile sînt foarte avantajoase iar adaosul comercial este de numai
7%.
Relații la tel. 032/132981, fax 231500.

Vînd mașină de scris **"OLIMPIA"** - stare perfectă de funcționare - 200.000 lei și mașină de scris portabilă - stare perfectă de funcționare - preț 150.000 lei.
Relații la telefon **164248**, după ora 19.oo.

SC
MAVER
SRL
vă oferă
o gamă largă de tapet lavabil, superlavabil, import Italia, Germania, var lavabil, aracet, prenadez Italia, vopsele auto și zugrăveli policolor, diluanți, feronerie și instalații sanitare Urbis, produse electronice, electrice, menaj, produse de tăiat, șlefuit, găurit, fitinguri de firma Staer Italia la cele mai mici prețuri.
Aceste produse le găsiți în str. Sf. Lazăr nr. 38 (7 Noiembrie)
tel. **230589**.

■ Vînd spațiu comercial, vad mare, instalație electrică 220 și 380 V trifazic, apt pentru program non-stop. Informații la telefon 032-173845, între orele 21,00-24,00 și 147200, între orele 9,00-20,00.

■ Vînd două cavouri, cimitirul "Eternitatea". Telefon 170173.

■ Vînd mașină de vînturat floarea-soarelui. Telefon 162946. (936567)

■ **Vînd societate, multiple activități, mașină pufuleți în producție, toate utilajele auxiliare, în spațiu închiriat, amenajat, toate autorizațiile sanitare, bilanț la zi. Relații la telefon 122561. (936574)**

■ Vînd medicamentul Arginină, soluție perfuzabilă, 12 flacoane; servantă cu vitrină, lemn masiv, placă de marmură, oglinzi de cristal. Relații la telefon 178623, pînă la ora 13,00, și 174624 după ora 18,00.

■ **Vînd set motor Dacia 1310 cu palier mărit sigilat - 115.000 lei; servofrînă Dacia - 25.000 lei; ventilator electric Dacia 1310 - 20.000 lei; cărți diverse; aparate electrocasnice; opt damigene, 50 litri - 30.000 lei/buc.; cinci damigene, 25 litri - 20.000 lei/buc.; cinci butoaie plastic, 60 litri - 10.000 lei/buc.; cort 4 persoane - 80.000 lei; separator smîntînă - 20.000 lei; acordeon 32 basi "Weltmaster" - 60.000 lei; două uși brad - 100.000 lei/buc.; două aragaze voiaj RSS - 10.000 lei/buc.; transformator curent 24 V - 20.000 lei; porumb, 500 kg, 150 lei/kg; lambriu plastic 12-15 mp - 45.000 lei; bibliotecă "Pietricica" (fabricată pentru export) - 1.000.000 lei. Telefon 142744. (714780)**

■ **Făină de porumb grisată produce moara "Mihail" cu program 7,00-17,00, uium numai 10%, în str. Perju 28 (între Gara Mare și Podu de Piatră pe stînga), de asemenea, vindem moară similară: patru tăvălugi, 6,6 kw. Vă așteptăm să măcinați, să cumpărați făină sau să deveniți proprietar de moară. Telefon 032/143493. (713177)**

■ Vînd mobilă dormitor, mobilă bucătărie, un birou și un corp bibliotecă care are dulap; preț negociabil. Telefon 113776 sau 114812. (936609)

■ Vînd chioșc metalic, suprafață de 6 mp; preț negociabil. Telefon 165556. (2769)

■ Vînd acte S.R.L. cu următoarele obiecte de activitate: comerț, producție, prestări-servicii, import-export și orice fel de activități, înființată în septembrie 1994. Preț negociabil. Relații în Lunca Cetățuii. Fam. Vizitiu; tel. 61. (936639)

■ Vînd 4 (patru) ha iarbă pentru fîn. Telefon 114662. (936662)

■ Vînd frigider "Zill" 240 litri. Telefon 117839, după ora 16,30. (936690)

■ **Societatea comercială ICRTI S.A. Iași vinde mărfuri textile-încălțăminte cu plata în rate pentru persoane fizice, prin magazinele proprii din Iași, situate în incinta depozitului din B-dul Poitiers nr. 14 și str. Primăverii nr. 1, precum și prin magazinele proprii din comunele Pd. Iloaie, Erbiceni, Belcești, Cotnari, Șipote, Bivolari, Vlădeni, Răducăneni. Informații suplimentare la sediul societății din B-dul Poitiers nr. 14, telefon 133212; 136308.**

■ Vînd butelie aragaz plină, Iași, cartier Ciurchi, str. Moșu nr. 11. (2592)

■ Vînd convenabil traducător electronic "Seiko" (5 limbi străine), semicursieră "Sputnik" cu piese de schimb, magnetofon "Majak 205", dublu-casetofon semiprofesional "Philips", mochetă, draperii. Telefon 112995, între orele 18,00-22,00. (936202)

■ Vînd storcător fructe, fier de călcat cu aburi, tv "Grundig" (color) și video recorder. Telefon 121603.

AUTO MOTO

Vînd FIAT CHROMA 2.0, mod. 88 pe benzină, consum mediu 7l/100 km, stare tehnică ireproșabilă, servodirecție, servo frînă, închidere centralizată cu telecomandă, geamuri electrice, volan reglabil, scaunul șoferului reglabil + alarmă INTEGRAL PROTECTION ultimul tip ... etc, 15 mil. lei negociabil la fața locului. Tel. 131388 sau 138388.

Vînd SKODA 100 S
Tel. 137873
între orele 19^{00}-21^{00}.

Vînd
semirulotă camping,
marca "Skif",
nefolosită,
4 persoane, dotată complet, înmatriculată:
preț-2.500.000 lei negociabil.
Informații zilnic la telefon **126685**.

■ Vînd camion 7,5 t, Saviem. Telefon 114367. (936513)

■ **Vînd combină de recoltat grîu second-hand, import Germania, marca Claas, cu hederul de 2,80 și, respectiv, 2,10, la preț avantajos. Relații la telefoanele: 252554, 113263, 142650. (936640)**

■ Vînd camion pe motorină de 3,5 t, tracțiune față-spate, cu prelată. Telefon 165211, după ora 20,00. (729; 936642)

■ **Vînd Talbot Siera Horizont pe benzină, 1500 cmc, înmatriculată cu număr nou, preț 2,8 milioane lei. Telefon 141238, după ora 19,00, sau vizibilă în fața magazinului Sanitas, Păcurari. (936650)**

■ Vînd urgent caroserie și motor (motorină) pentru Opel-Rekord-Karavan. Str. Aurel Vlaicu nr. 88A, bl. T.I.I.S, sc. B, et. 2, ap. 6, Iași, zilnic, după ora 18,00. (936698)

■ Vînd Skoda 120 L în perfectă stare de funcționare. Telefon 114641. (936681)

ELECTRONICE

Vînd telefon cu robot, marca SIEMENS, afișaj electronic, 10 memorii, alte facilități, nou, sigilat, Germania.
Preț 290.000 negociabil.
Tel **171641**, pentru Ștefan.

SC
AUTO-TECHNIC
SRL IAȘI
str. Vasile Stroescu nr. 10
Tel/fax 032/213101
Dealer autorizat
- Hewlett Packard
- Epson
- PC 286 - 486 (DX2, DX 4/100), Pentium
- Imprimante, plotere, scanere

Prețuri avantajoase.

SC VIBLANC SA
vă oferă:
- Frigidere Arctic 240 l - 480.000 lei
- Frigidere Arctic 140 l - 335.000 lei
- Frigidere Fram 180 l - 380.000 lei
- Congelatoare Arctic 210 l - 625.000 lei
- Congelatoare Arctic 120 l - 430.000 lei
- Ladă frigorifică 113 l - 440.000 lei
- Masini spălat cu storcător AL 7 - 320.000 lei
- Masini spălat fara storcător:
  - AL 15 - 190.000 lei
- Storcător rufe - 112.000 lei
- Masini cusut Monica - 210.000 lei
- Masini de cusut electrice Diamant - 330.000 lei
- Aragaze de Satu Mare
  - cu 3 ochiuri - 240.000 lei
  - cu 4 ochiuri - 250.000 lei

Pentru informații sunați la telefon **142289 și 148019.**

Vînd "ELEKTRIK KITCHENS MACHINE" robot de bucătărie complex și multifuncțional; cuprinde: storcător și tocător de fructe și legume, cuvă de 1 l pentru frișcă și maioneză, mașină de tocat carne și rîșnit cafea, 3 viteze, 600 W putere, nou.
Preț fix 130.000 lei.
Tel. 252975.

SC MONCRIS company SRL
B-dul Independenței nr. 33, lîngă Restaurantul "Bucegi",
VINDE
TELEVIZOARE COLOR
mărcile **PHILIPS, GRUNDING, SABA, TELEFUNKEN,** import Olanda, la prețurile
236.000-250.000 lei.
Garanție 3 luni.
Vă așteptăm!

Vînd mixer de bucătărie "ELEKTRIK KITCHENS MIXERS" complex și multifuncțional care cuprinde: ustensile pentru frișcă și maioneză, tocător legume, fructe, mașină de rîșnit cafea, 3 viteze, nou, la numai 35000 lei.
Tel. 252975.

■ **Vînd casete video, înregistrate excelent, la un preț avantajos. Telefon 173353. (713563)**

■ **Vînd televizoare color cu și fără telecomandă, excepționale, carcasă plastic, prețuri între 280 - 350.000 lei. Magazin "Favorit", str. Gării, la etaj, stand nr. 36. (936604)**

■ Vînd urgent televizor alb-negru "Delta" în garanție, diagonala 51, carcasă plastic, preț - 250 mii lei, negociabil. Telefon 124038, între orele 17,00-20,00. (936692)

■ **Vînd combină "Elekta" absolut nouă, preț foarte avantajos. Telefon 231652. (936695)**

■ Vînd video playere "Funai" și "Orion", telecomandă, sigilate în cutie, 280.000 lei. Telefon 117919. (936203)

CASE - TERENURI

Vînd
4.000 m^2 teren în Grădina Botanică (terenul hașurat).
- tot terenul - 25 \$/m^2.
- parțial - peste 25 \$/m^2.

Posibilități:
- gaz metan
- instalație electrică
- telefon

Relații la tel.:
251022, 212327.

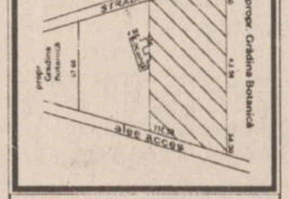

Ocazie deosebită, peisaj mirific, liniște și confort, dacă cumpărați și vă construiți o vilă, casă odihnă sau casă de oaspeți pe parcelă 3.000 mp intravilan lîngă pădurea Breazu, 26/115 m Km 3 de Institutul Agronomic. Posibilitate apă curentă și electricitate, autorizație construcție. Posedăm titlu proprietate. Preț negociabil 6 \$/mp. Informații tel 153769.

Vînd
casă bătrînească, zona Tătărași, Stradela Nicoriță nr. 8, suprafață de 435 mp, 2 camere+dependințe, beci, garaj nou, apă în curte, telefon, posibilități racord gaz.
Preț informativ 20 milioane lei.
Pentru cei interesați, relații suplimentare la tel. 157261.

■ Vînd apartament 3 camere, etaj 3, telefon, telecablu, holuri îmbrăcate, Păcurari. Telefon 165556, între orele 9,00-14,00; 16,00-22,00. (2587)

■ Vînd apartament 3 camere sau schimb cu apartament 2 camere și garsonieră. Telefon 163539 sau 167213. (2632)

■ **Vînd 852 mp teren Șoseaua Nicolina, preț 25 milioane. Relații la telefon 114868. (936603)**

■ **Vînd 5.000 mp teren zona CUG, preț 10.000 lei/mp. Relații la telefon 114868. (936603)**

■ **Vînd (schimb cu 2 camere, Copou) garsonieră, parter, lîngă Universitate. Telefon 212939.**

■ **Vînd apartament lux în Piața Unirii, 2 camere, etaj 1. Preț negociabil. Telefon 113126, după ora 17,00.**

■ Vînd teren zona CUG, 2500 mp, 4000 lei/mp. Telefon 125033. (304; 936664)

■ **Vînd vilă cu 4 camere, bucătărie, baie și trei holuri, demisol, garaj, încălzire centrală și sobe teracotă, singur în curte, teren 1700 mp, plantație de vie și pomi. Relații la telefon 142145, între orele 7,00-20,00, iar sîmbătă și duminică, între orele 8,00-16,00. (2795)**

■ Vînd două parcele de teren a cîte 4000 mp în comuna Bîrnova, sat Pietrărie, o parcelă în livadă de meri și, respectiv, în livadă de pruni. Telefon 123932. (936675)

■ Vînd 2500 mp, zona CUG, energie electrică, gaze, agent termic, 6000 lei/mp, negociabil. Telefon 220060. (936696)

■ **Vînd apartament 3 camere, Tătărași, confort 1, sau schimb cu similar Suceava. Telefon 117152; 146279. (2801)**

■ **Vînd apartament 2 camere, în Bîrlad, îmbunătățit, instalații grupuri sanitare; sau schimb cu apartament 3 camere plus diferență. Telefon 035/411176.**

■ Vînd apartament 3 camere, confort I, decomandat, Mărăței I, preț negociabil. Telefon 033/629741.

■ Vînd casă și apartament, oraș Negrești-Vaslui. Telefon 035/457016.

■ **Vînd, urgent, apartament 3 camere, semidecomandat, et. 1, zona Piața Chirilă, Tătărași, bloc foarte liniștit. Telefon 148355.**

■ Vînd casă nou construită, din lut, fără autorizație, cu posibilitate curent electric, gaz, canalizare, fără curte, zona Podu de Piatră, preț negociabil 5 mil. lei; sau schimb cu apartament cu o cameră, sau apartament 2 camere, indiferent de zonă. Telefon 166047.

■ **Vînd minimotel, în apropierea stațiunii Durău, compus din: restaurant-sală de mese (100 locuri), bar, bucătărie, cameră tranșare (150 mp), terasă (100 locuri), subsol (pivniță) 100 mp, 3,1 înălțime; încălzire centrală proprie; alimentare cu apă proprie și instalație evacuare; etaj cu 6 camere, două holuri, două băi (130 mp). Preț informativ -160 mil. lei. Telefon 033/626238, după ora 19,00; 033/224191, între orele 9,00-17,00.**

■ Vînd, urgent, apartament 3 camere, preț negociabil 10-12 mil. lei; sau schimb cu similar Constanța. Telefon 162863.

■ **Vînd apartament 3 camere, decomandat, faianță baie și bucătărie, balcon închis, cablu telefon, șos. Națională, et. 4 (pasarelă Gară) sau schimb cu apartament 2 camere plus diferență. Telefon 157076.**

■ Vînd apartament 3 camere, zona Țesătura, et. 1, bloc cărămidă, cu faianță baie și bucătărie. Telefon 138100.

■ Vînd apartament 3 camere, confort I; sau schimb cu Pașcani. Telefon 147013.

■ **Vînd apartament cu o cameră, confort I, str. Gării, plata în lei sau valută. Telefon 231665.**

■ Vînd apartament 4 camere, proprietate, decomandat, et. 1, Metalurgie. Telefon 178977.

■ Vînd, urgent, apartament 4 camere, decomandat, foarte bun pentru privatizare, zonă foarte bună. Telefon 111303.

■ **Vînd apartament 3 camere, confort I, decomandat, două băi, parchet, zugrăvit în calciu, faianță baie și bucătărie, cu gratii la geamuri, cu parter înalt, proprietate, telefon Alcatel, două boxe, bun pentru privatizare, negociabil. Telefon 250840.**

■ Vînd apartament 3 camere, decomandat, 60 mp, orientat sud-est, et. 10, fără probleme cu terasa, cu boxă la subsol, bulevardul Independenței. Telefon 144989.

■ **Vînd (schimb cu apartament 2 camere) apartament 2 camere, zona Podu Roș. Telefon 130573.**

■ Vînd apartament, et. 1, str. Primăverii, la stradă (anexă), preț fix - 16 mil. lei. Telefon 134379.

■ Vînd apartament 2 camere, confort I, îmbunătățit, zona Zimbru, 12 mil. lei, negociabil. Telefon 160297.

■ Vînd casă, str. 13 Decembrie, Fălticeni. Telefon 030/444058

■ **Vînd apartament 2 camere, semidecomandat, confort I, mobilat, zona Metalurgie (Grădinari, lîngă căminе Tudor Vladimirescu). Relații la telefon 179161.**

■ Vînd casă cu două camere și bucătărie, (grajd), în Tg. Neamț, comuna Timișești, sat Plăiesu. Telefon 163089

■ Vînd spațiu comercial, amenajat ca magazin mixt și atelier de vulcanizare (cu toate aprobările de funcționare), 4 camere, magazie, grup sanitar, 142 mp, în șos. Bucium nr. 23, 18 mil. lei. Telefon 127460, între orele 8,00-16,00

■ Vînd apartament 4 camere, recent zugrăvit în calciu, baghete, faianță, două balcoane închise, camere cu intrare separată, la etajul 9, zona Mircea cel Bătrîn. Telefon 120272.

■ Vînd apartament 2 camere, confort I, decomandat, balcon închis, faianță bucătărie, gresie și faianță baie, parchet, proaspăt renovat, telefon, telecablu, etajul 10, amplasat între Minerva și Zimbru; preț 12 mil. lei, negociabil. Telefon 163095.

■ **Vînd (schimb) apartament 3 camere, cu telefon, telecablu, preț negociabil, bulevardul Dacia nr. 67, bl. DE 2, et. 3, ap. 1. Telefon 158867.**

■ Vînd apartament 3 camere, decomandat, două băi, două balcoane mari, închise, telecablu, telefon, faianță, gresie, foarte bine întreținut (ipsoserie, calciu), Păcurari (vizavi de Poștă), poziție excepțională, preț negociabil. Telefon 167793.

■ Vînd casă cu 500 mp teren, în stradela I. Mironescu (Moara de Vînt). Telefon 220318.

■ Vînd apartament 3 camere, confort I, decomandat, două băi, balcon (10 m) închis, garaj la parter, boxă și alte dependințe, telefon și telecablu, în Nicolina II-CUG, preț 32 mil. lei. Telefon 123710.

■ Vînd apartament 3 camere, decomandat, din 1989, cu două grupuri sanitare, trei balcoane, faianță baie-bucătărie, calciu, ușă nouă, telefon Alcatel, cu 74 mp. Telefon 250326.

■ Vînd garsonieră, et. 1, balcon închis, telecablu, zona Gară, preț 10 mil. lei. Telefon 112090, interior 3127; sau 170818.

■ Vînd apartament 3 camere, vizavi de Club 20, et. 4, în calciu, cu parchet, faianță, al treilea rînd de geamuri, telefon, balcon închis. Telefon 150637.

■ **Vînd în Bucium, pe șos. Bîrnova, casă nouă, cu teren 1200 mp (diverse), preț - 35 mil. lei; sau schimb cu apartament plus diferență în rate, variante. Telefon 251553.**

■ **Vînd (schimb cu garsonieră, zonele CUG, P. Roș) apartament 2 camere. Telefon 129533.**

■ Vînd apartament 4 camere plus o cameră la subsol, în perfectă stare, cu posibilități pentru spațiu comercial, preț fix - 40 mil. lei. Telefon 168894.

■ **Vînd apartament 3 camere, confort sporit, două băi, două balcoane, et. 3, în Dacia (la bulevard), vizavi de complex Dacia (Bicaz), vedere la stradă, în stația tramvai 5-6-10. Telefon 167085.**

■ **Vînd apartament 4 camere, ultracentral, în bloc Cina, două băi, calciu, gresie, faianță, balcon 16 m, cu vedere la bulevard, preț avantajos, 20 mii dolari, negociabil. Telefon 135771, după ora 9,00.**

■ Vînd, urgent, apartament 3 camere, preț negociabil 10-12 mil. lei; sau schimb cu similar Constanța. Telefon 162863.

■ **Vînd casă cu 3 camere plus hol, bucătărie exterioară, magazie, lumină electrică plus un hectar teren în jurul casei (arabil, vie, livadă), în sat Tungujei, comuna Țibănești, județul Iași. Telefon 252030.**

CUMPĂRĂRI

Cumpăr parbriz FORD TAUNUS 031/51.05.61.

Cumpăr acte societate comercială (SRL), cu activitate de producție deja demarată (înființată în 1994).
Preț negociabil. Relații la tel. 130120, 136848, 252149, orele 7.00-18.00.

Datorită unui accident regretabil, colecția cotidianului MONITORUL a fost descompletată. Rugăm pe toți cei care ne pot sprijini la refacerea acestei colecții să se adreseze redacției. Exemplarele lipsă (numere din anul 1991: 5, 14, 29 iunie și 9 septembrie) vor fi achiziționate contra cost, la prețuri negociabile.
Relații la telefon **172557**, interior **106** sau **145610**.

■ Cumpăr dolari 2090 - 2110 lei/buc, mărci, franci francezi, lire italiene, sterline, șilingi, guldeni. Telefon 161489.

■ **Cumpăr certificate de proprietate, preț maxim, zilnic la toneta cu lozuri din fața Poștei din Podu Roș, între orele 7,00-20,00. Ofer și doresc seriozitate. Vă așteptăm.**

■ Cumpăr garsonieră confort I, spațioasă, în Iași. Telefon 01/7895619. (936204)

■ Cumpăr teren pentru construcție între 700-1000 mp, zonă centrală, ultracentrală. Ofertă avantajoasă. Telefon 177443. (2794)

■ **Cumpăr set segmenți Volkswagen Golf, capacitatea 1100, pe benzină. Dimensiuni 69,50 standard sau 69,75 R1. Telefon 740533, Pd. Iloaie. (936685)**

ÎNCHIRIERI

Dorim să închiriem un apartament cu 2, 3, 4 camere în zonele Copou, Păcurari, Canta, Gară.
Relații la tel. 211570

■ **Închiriez apartament ultracentral, str. Lascăr Catargi, lîngă Televiziunea Iași, compus din 2 camere decomandate, etaj I, orientare Sud și Vest, cu boxă la subsol și garaj mașină. Totul poate fi folosit pentru sediu firmă sau persoane fizice. Plata anticipat 250 \$/lună, negociabil, pe cel puțin 1,5 ani. Vă rog seriozitate. Telefon 142744. (714781)**

■ Ofer apartament 2 camere, plata anticipat 6 luni. Telefon 132331. (936680)

■ **Caut garsonieră mobilată cu telefon pe o perioadă de 2 luni, iulie-august. Ofer 100.000 lei. Telefon 144319, Bacău. (936686)**

■ **Închiriez apartament central, Piatra Neamț, pentru sediu firmă. Telefon 033/612131 sau 033/618839, după ora 16,00.**

■ **Ofer la casă două camere libere, hol mare, pentru birouri sau depozit, încălzire gaz metan, cu telefon. Telefon 110489, d-na Scutaru.**

■ Solicit auto Dacia 1300, pentru 200-250 mii lei/lună, negociabil. Telefon 115068.

■ **Caut garsonieră (semi)mobilată, cu telefon. Ofer 40 mii lei lunar plus cheltuieli de întreținere. Rog seriozitate. Relații la telefon 116820, între orele 10,00-18,00.**

■ **Caut spațiu comercial în str. Sărărie. Relații la telefon 116820, între orele 10,00-18,00 sau la telefon 250364, după ora 18,30.**

■ **Foarte urgent, caut apartament 2 camere, central, cu telefon, plata lunar, în valută. Telefon 117746, 117543.**

SCHIMBURI

Schimb apartament 2 camere cu garsonieră plus diferență în bani.
Telefon **159303**.

Schimb apartament 4 camere decomandate, confort I, et. 1, două grupuri sanitare, gresie, faianță, parchet, gaze, telefon, balcon închis, zona Dacia, pentru două aprtamente cu două camere decomandate, confort I, numai etajele I-II sau casă (variante). Relații în str. Tabacului nr. 17, bl. D14, et. I, ap. 6.

■ **Schimb (vînd) apartament cu 3 camere, parter, poziție excelentă Podu-Roș, cu apartament 2 camere sau garsonieră, zone centrale. Telefon 111921. (713562)**

■ Schimb 2 apartamente a 2 camere, confort I, etaje inferioare, Păcurari, cu apartament 4 camere, confort I, bloc 4 nivele (exclus parter/ultimul etaj), Copou, Centru, Autogară, Păcurari (pînă la Moară). Telefon 142230, zilnic 16,00-20,00. (936648)

■ Bălțați, schimb apartament 3 camere, decomandat, cu telefon, cu apartament 2 camere, Iași (eventual vînd). Informații la telefon 74, Bălțați. (936646)

■ **Piatra Neamț, urgent schimb (vînd) apartament 3 camere, ultracentral, 2 balcoane închise cu similar Iași, eventual variante. Telefon 032/112305, între orele 8,00-16,00. (936653)**

■ Ploiești, schimb garsonieră proprietate, cu similar sau de stat, Iași, Socola 5, sc. A, et. 1, ap. 8.

■ Brașov, schimb apartament 4 camere, cu dependințe, proprietate, cu similar Iași, central. Telefon 252401 sau 167089.

■ Schimb apartament cu o cameră, Piața Dei Băieți, cu apartament 2 camere, fără diferență. Telefon 173423.

■ **Schimb apartament 2 camere, confort I, decomandat, et. 1, foarte bine întreținut (a doua stație de la Podu Roș, Nicolina II), cu apartament 3 camere, decomandat. Ofer maxim 2 mil. lei. Telefon 124929.**

■ Bacău, schimb (vînd) apartament 2-3 camere, ultracentral, cu similar Iași. Telefon 034/154568 sau 034/177563.

■ **Schimb apartament 3 camere, confort I, et. 10, proprietate de stat, două băi, trei boxe, balcon închis, îmbunătățit, cu apartament 2 camere, confort I, plus diferență un milion lei, negociabil; sau apartament 3 camere, confort redus plus diferență 500 mii lei. Telefon 158776.**

■ **Schimb apartament 4 camere, confort I, cu apartament 2 camere, confort I plus diferență, sau variante. Telefon 129230.**

■ **Schimb apartament 4 camere, parter, zona Minerva, cu telefon, cu similar, etaj, zona Zimbru. Telefon 252793.**

■ Schimb apartament 3 camere, cu apartament 2 camere și garsonieră. Telefon 179139.

■ **Schimb apartament 2 camere, decomandat, confort I, parter, fără balcon, Dacia, cu apartament 2-3 camere, decomandat, confort I, et. 1-3, zonele Tătărași, Nicolina (gară). Telefon 175361.**

■ Schimb 320 mp teren și casă nefolosibilă, amplasate aproape central, cu garsonieră, ultracentral. Telefon 116816.

■ Schimb apartament 4 camere, în Succava, cu apartament 2 camere plus diferență sau garsonieră. Exclus Burdujeni. Telefon 030/217831, după ora 16,00.

■ Schimb apartament 3 camere, et. 2, cu apartament 2 camere plus garsonieră în Suceava sau Piatra Neamț. Relații în bulevardul G. Enescu nr. 46, bl. T95, sc. A, ap. 10, Suceava.

■ **Schimb garsonieră, confort I, et. 2, zona Metalurgie, cu apartament 2 camere, confort I, decomandat. Ofer diferență negociabilă. Telefon 221411.**

■ Schimb apartament 3 camere, semidecomandat, cu apartament 2 camere plus diferență; sau vînd la preț negociabil. Telefon 161406.

■ **Schimb apartament 3 camere, semidecomandat, proprietate, confort I, et. 4, Tătărași, cu apartament 1-2 camere, confort I, et. 1-3, Tătărași plus diferență negociabilă. Telefon 177763.**

■ Schimb apartament 2 camere, decomandat, Iași, cu similar Suceava (exclus Burdujeni). Relații la telefon 152957 sau 159542.

■ Schimb apartament 4 camere, multiple îmbunătățiri, cu apartament 3 camere plus diferență negociabilă, zonele Gară, Autogară, Păcurari, centru. Telefon 173697.

■ **Schimb (vînd) apartament 2 camere, îmbunătățit, faianță baie și bucătărie, ușă nouă stejar, parchet, cu garsonieră, confort I, zonele Autogară, Gară, P. de Fier, Hala Centrală, Tătărași. Telefon 151396.**

■ Schimb apartament 3 camere, confort I sporit, et. 7, Dacia, cu apartament 3 camere, parter, orice zonă. Telefon 166132.

■ Schimb apartament 2 camere, confort I, bloc din cărămidă, zona Tătărași, cu apartament cu o cameră. Sunați la 173536, între orele 9,00-22,00.

■ **Schimb apartament 3 camere, et. 2, Podu Roș, cu apartament 2 camere, Centru Civic. Telefon 138456.**

■ **Schimb garsonieră confort III, Cantemir, cu garsonieră confort I. Ofer diferență. Telefon 175984.**

■ Schimb apartament 3 camere, confort I, cu apartament 2 camere și diferență, 2,5 mil. lei, negociabil, sau variante. Telefon 155482.

■ Schimb apartament 4 camere, confort I, et. 2, dotat excelent, zugrăvit, tapet Germania, faianță, două băi, în fața pădurii din Frumoasa, cu apartament cu o cameră și teren, exclus cartier Bularga, parter și ultimul etaj. Telefon 128805.

■ Schimb apartament 4 camere, confort I, et. 2, dotat excelent, zugrăvit, tapet Garmania, faianță, două băi, în fața pădurii din Frumoasa, cu teren în municipiul Iași. Telefon 128805.

■ **Schimb apartament 2 camere, confort II, semidecomandat, cu apartament 2 camere, confort III sau redus. Telefon 171626.**

■ Schimb apartament 3 camere, decomandat, confort I, două debarale, două băi, două holuri, cu apartament 2 camere, confort I, decomandat, plus diferență negociabilă. Relații la telefon 123021.

■ **Schimb apartament 2 camere, proprietate, confort redus, cu telefon, parchet, balcon închis, camere separate, Mircea cel Bătrîn, cu apartament 2 camere, altă zonă sau în același cartier. Telefon 158321.**

■ Schimb apartament 2 camere, confort I, foarte spațios, sufragerie 4/5, dormitor 4/4, bucătărie 2,5/4, baie 2,5/3, hol intrare 3/3, două balcoane etc, cu apartament 3 camere, et. 1-3, zonele Păcurari, Alexandru cel Bun, Autogară, Gară, Podu Roș. Telefon 251913.

■ Schimb apartament 2 camere, confort II, Alexandru cel Bun, cu garsonieră, confort II, Alexandru cel Bun și diferență. Telefon 175842, 134807.

■ **Schimb două apartamente a 3 camere, confort I, Podu Roș și Tătărași, cu casă, zonă acceptabilă, minim 5 camere. Telefon 175842, 134807.**

■ **Iași, schimb apartament 2 camere foarte mari, două balcoane, hol primire, cu similar București, central. Telefon 165815.**

■ **Schimb (vînd) apartament 4 camere, proprietate, decomandat, parter, la stradă, bun pentru privatizare, vad foarte bun, cu apartament 2 camere, garsonieră sau casă bătrînească cu diferență, sau diferite variante. Telefon 159581.**

■ Schimb apartament 2 camere, achitat, nedecomandat, parter, zona Metalurgie, cu telefon, balcon, beci, gaz, parchet, cu garsonieră, confort I plus diferență 2,5 mil. lei, indiferent de zonă. Telefon 170369.

■ Schimb apartament 3 camere, cu apartament 2 camere sau două garsoniere, sau similar, indiferent de zonă. Telefon 168580.

■ **Schimb apartament 2 camere, parter, zona Zimbru, cu apartament cu o cameră, etaj. Telefon 157020.**

■ **Schimb apartament 4 camere, confort I, et. 4, cu apartament 2 camere, confort I plus diferență (blocul se află în Galata II, lîngă Policlinica Balneară). Relații la telefon 121350.**

■ **Schimb (vînd) apartament 2 camere, Onești, cu similar Iași. Informații la telefon 163463.**

■ **Schimb apartament 2 camere, decomandat, et. 1, zona CUG, cu similar, cartier Tătărași. Telefon 179208.**

DECESE

■ **Cu adîncă durere și profund regret Olimpia - soție anunță moartea fulgerătoare a ing. VALERICĂ PRESCURĂ. Înmormîntarea va avea loc marți, 13 iunie, ora 12,00, la cimitirul Eternitate. Dumnezeu să-l ierte! (936207)**

■ **S-a stins din viață buna noastră mamă și bunică ELEONORA MORARU (mamaia) în vîrstă de 90 de ani. Înmormîntarea va avea loc marți, 13 iunie, orele 11,00, la cimitirul Sf. Vasile, în capela căruia este depus corpul neînsuflețit. O plîng Constantin, Olimpia, Silvia, Magdalena, Elena și Felix. Dumnezeu s-o odihnească în pace.**

■ **Titina -soție, familiile Alexandru și Radu Damian anunță cu nespusă durere decesul neașteptat al dragului lor soț, tată și bunic DAMIAN DUMITRU, 76 ani, pensionar ICSAP, veteran de război, om de aleasă modestie, corectitudine și o nemărginită noblețe sufletească. Înmormîntarea va avea loc luni, 12.06.1995, ora 13,00, la cimitirul Eternitatea, în a cărui capelă se află depus. Nu te vom uita niciodată!**

■ **Familia anunță cu durere încetarea din viață, în pragul vîrstei de 84 de ani, a dragului lor ANTOHI A. PETRU. Înmormîntarea va avea loc în ziua de 13 iunie, ora 11,00 la cimitirul Eternitatea. Ne rugăm bunului Dumnezeu să-l odihnească în pace!**

CONDOLEANȚE

Familia Popa este alături de familia Bârsescu la marea încercare suferită prin decesul tatălui. Sincere condoleanțe.

Familia Victor și Gabriela Păunescu exprimă și pe această cale întreaga compasiune familiei Cezar și Lenuța Gheorghiță în aceste momente de grea suferință provocată de decesul mamei. Dumnezeu s-o ierte și s-o odihnească în rîndul celor drepți.

■ **Familiile Butnaru și Rotaru sînt alături de familia Damian pentru greaua pierdere suferită prin trecerea în neființă a lui "nenea Mitică". Dumnezeu să-l odihnească în pace. (936205)**

■ **Familia Bivoleanu transmite d-lui ing. Aurel Cotruță condoleanțe pentru pierderea mamei. (936206)**

■ **Elisabeta și Mișu Radu, cumnați, Liviu, Gina și Ovidiu, nepoți sînt alături de Olimpia Prescură la decesul soțului VALERICĂ PRESCURĂ. Dumnezeu să-l ierte! (936208)**

■ **Familia ing. Ailuțoaie Toma și Melania adresează sincere condoleanțe familiei d-nei director Ana Grigoriu pentru trecerea în veșnicie a scumpei sale mame. (936209)**

COMEMORĂRI

Cu aceeași durere vie în sufletul cernit și cu un dor mistuitor, Suzana-Valeria amintește împlinirea a 6 luni, vineri 9 iunie 1995, de la plecarea în veșnicie (tot vineri, 9 decembrie 1994) a multiubitei sale mame,
TIRON MARIA.
Dumnezeu să te aibă în pază, scumpa mea!

OFERTE SERVICII

SCCA
"Constructorul" Iași
anunță deshiderea de service-auto, unde efectuează orice reparație.

Traduceri
acte notariat (inclusiv legalizare), traduceri tehnice, științifice etc.
Toate limbile de circulație.
Servicii de calitate la preț avantajos.
Acum, la 143023

CONSULTAȚII PEDIATRICE LA DOMICILIUL BOLNAVULUI
Zilnic între orele 12.30-7.30 (inclusiv noaptea).
Dr. IORDACHE CONSTANTIN
MEDIC PRIMAR PEDIATRU
Tel. **214001**.

Agenția MAGELLAN,
organizează săptămînal excursii în:
- Ungaria (joi), preț 65.000lei;
- Turcia (miercuri, sîmbătă), preț 90.000 lei.

Asigurăm și schimbul valutar.
Tel: **212337**.

CABINET VETERINAR - ANIMAVET
- consultații, tratamente, vaccinări, obstetrică-ginecologie, chirurgie, anticoncepționale pentru pisici și cățele.
Pentru zona Podu-Roș și Centrul Civic ne deplasăm la domiciliu!
Program 10.00-13.00, 17.00-19.30.
Informații la tel. 220028; 131708.
Urgențe noaptea: 131708.

SERVICII MEDICALE MOBILE
(asistență medicală la domiciliu; consultații medicale; prescriere de rețete în regim compensat; recomandări și investigații paraclinice; tratament de urgență; asigurarea transportului și internării în caz de necesitate; oferim de asemenea servicii de infirmerie la domiciliu).
Sunați la telefon
113130/569
zilnic între orele 7,00-23,00.
"CORPO-SAN"
vă ajută!

AFINVEST
Telefon 129877, 139710
NOI VĂ SPUNEM PRIMII BUNĂ DIMINEAȚA!
Puteți avea
MONITORUL
- ziarul Dvs. preferat, la prima oră.
Acest serviciu modern este asigurat
gratuit,
la domiciliu, numai prin firma
AFINVEST

AGENȚIA DE TURISM UNIREA
(fostul OJT) cu sediul în Piața Unirii nr. 12 (lîngă Hotel Unirea) oferă următoarele excursii peste hotare:
EGIPT: avion 12 zile, 9 septembrie
FRANȚA: avion 8 zile, 30 iunie, 14 iulie, 18 august, 8 septembrie
AUSTRIA: autocar 4 zile, în ultima duminică a fiecărei luni
CIPRU: avion 8 zile, 10 iunie
GRECIA: autocar 10 zile, 24 iunie, 8 iulie, 22 iulie
TUNISIA: avion 8 zile, cu plecare în fiecare marți
SPANIA: avion 12 zile, 30 octombrie
MARTINICA: avion 10 zile, plecări în fiecare zi de vineri
THAILANDA: avion 8 zile, 21 iunie, 26 iulie
CHINA: avion, cu plecare în fiecare sîmbătă
ISRAEL: avion 9 zile, 25 august, 6 octombrie
BANGKOK: avion 9 zile, 26 iunie
INDIA: avion 10 zile, 28 septembrie
ANGLIA: avion 8 zile, 17 iulie
TURCIA: autocar 9 zile, 16 iunie
- Intermediem obținerea vizelor la ambasadă pe bază de invitație în Franța și Italia.
- Oferim locuri la munte și pe litoral pentru sezonul 1995.
Informații suplimentare la tel. 143037.
VĂ AȘTEPTĂM!

M.V.D.
FIRMĂ SPECIALIZATĂ ÎN CONSULTING
ASIGURĂ
■ constituirea S.C. cu capital românesc și mixt (SRL, SNC, SA) în regim de urgență; înregistrarea la Administrația Financiară, cod fiscal; ■ obținerea avizului de funcționare de la Primăria Iași; ■ constituire (înregistrare) filiale; ■ acte adiționale, mențiuni (lărgirea obiectului de activitate, asocieri, retrageri, cesiuni, majorări capital, puncte de lucru, radieri, dizolvări societăți).
Hotel "UNIREA", camera 107. Telefon **212299**, orele 10,00-20,00.

OFERTĂ UNICĂ!
SC ELECTRIC PULS SRL
montează alarme auto cu microprocesor, made în Coreea.
Facilități: telecomandă radio, închidere centralizată, pornirea motorului de la distanță, semnalizare acustică și optică pentru diverse funcții, pager etc.
Garanție 12 luni!
Telefon 213284.

LITORAL MUNTE
Numai cu anunțul publicitar decupat veți avea pentru
IUNIE și **SEPTEMBRIE**
COMISION 1%
și pentru lunile iulie și august
REDUCERE 7%
• COSTINEȘTI, NEPTUN, VENUS, MAMAIA, EFORIE NORD, DELTA DUNĂRII.
• BUȘTENI, CĂLIMĂNEȘTI, BĂILE FELIX, RARĂU, BĂILE HERCULANE, GOVORA
• OLĂNEȘTI, VATRA DORNEI, VORONEȚ, SOVATA, VOINEASA, SLĂNIC MOLDOVA, DIHAM, PADINA, GURA DIHAM
Prima rată 20%
SPECIAL
Pentru excursiile organizate de școlile din mediul rural, agenția suportă transportul din Iași în localitatea respectivă și oferă 2 gratuități pentru profesorul organizator precum și 7500 lei/zi diurnă.
EXCURSII EXTERNE
FRANȚA-ELVEȚIA
München - Paris - Chamonix - Chambery - Geneva
25 iulie, 10 zile, cină
GRECIA
autocar, cazare cort, 8 zile, mic dejun, 25 iulie
AUSTRIA
Tirol - Viena 12 zile
Viena 8 zile
autocar, mic dejun, 25 iulie
Munții RILA
(2925 m)
autocar, cort, 7 zile, 1 august
59.560 lei
Pentru studenți și elevi
SPANIA- Elveția
autocar, 10 zile, pensiune completă, 25 iulie
1.072. 500 lei
GRECIA
Atena - Salonic
autocar, 10 zile, pensiune completă, 25 iulie
636.000 lei
Agenția de Turism "Totem"
Casa Studenților Iași
(Piața Eminescu)
Tel. 032/110724.

Fotografi profesioniști
oferim celor interesați servicii de fotoreportaj (diverse ocazii, portetristică), fotografie de reclamă (produse și firme), fotografie de modă, fotografie de noapte, reproduceri de tablouri, realizare de vederi și imagistică de carte, calitate deosebită, cu aparatură profesională japoneză Nikon și Minolta, de ultimul tip.
Prețurile noastre sînt mai mici decît ale concurenței.
Pentru programare, sunați din timp la tel. **162008; 271099**.

INTER SERVICE VET - CABINET VETERINAR
Str. Sf. Atanasie nr. 12, tel. 119295
oferă asistență sanitar-veterinară, vaccinări, deparazitări, intervenții chirurgicale, examene de laborator și comercializează lese, zgărzi, botnițe din piele și metal, prafuri, șampoane, zgărzi antiparazitare, mîncare pentru cîini și pisici.
Zilnic 10,00-13,00, 16,00-20,00, sîmbătă 10,00-13,00, duminică 11,00-13,00.
NOU!
TUNSORI STANDARD PENTRU CÎINI.

Nu sînteți făcut pentru o existență mediocră!
Este momentul să întemeiați propria dvs. afacere. Veți afla cum, dacă expediați acest talon și adresa dvs. la: "Idei de Afaceri" - Fast Business, OP 54, CP 46, București. (M1)

Agenția de Turism PROSPER MERIDIAN
organizează săptămînal excursii în UNGARIA - BUDAPESTA (joi) 65.000 lei, POLONIA, TURCIA și lunar GRECIA, ISRAEL, THAILANDA, EGIPT, AUSTRIA, FRANȚA.
Oferă locuri pe Litoral, în stațiunile: MAMAIA, JUPITER, CAP AURORA, COSTINEȘTI.
Relații Hotel CONTINENTAL, camera 106, tel. 211060.

Doriți să vă recuperați banii de la clienții rău platnici?
BIROUL DE RECUPERARE A CREANȚELOR
prin
ROENTER LTD.
Hotel Traian, ap. 123, telefon 212335.

Doriți să nu vă mai sperie creșterea prețurilor?
Vă oferim un răspuns, dacă expediați acest talon și adresa dvs. la: "Idei de Afaceri" - Fast Business, OP 54, CP 46, București. (M2)

Dr. AILIOAIE
medic primar
ofer consultații cabinet și domiciliu
orele 13.00-6.30.
Tel. 251117 232807.

ROENTER LTD
oferă servicii pentru:
■ ÎNFIINȚARE (DIZOLVARE) S.C., FILIALE, SUCURSALE, REPREZENTANȚE,
■ ACTE ADIȚIONALE, MENȚIUNI,
■ AVIZE DE FUNCȚIONARE S.C.
Reducerea comisionului cu 20% pe perioadă limitată.
Vă așteptăm între orele 10,00-20,00, Hotel TRAIAN, ap. 123, tel. 212335.

Reparații frigidere și instalații frigorifice.
Deplasări la domiciliu.
Lucrări garantate, prin
SC **POLAR SERVICE** SRL
IAȘI
Tel. 220859

■ Filmări video. Prețuri avantajoase. Telefon 166462 sau 117823. (714421)

■ Lucrez plăpumi și saltele. Telefon 131728. (714710)

■ **Repar mașini de spălat Automatic la domiciliul clientului. Telefon 173204, orele 9,00-22,00. (713138)**

■ **Ingineri specialiști, reparăm la domiciliul dumneavoastră televizoare color și alb-negru. Dispecerat 173998. (2583)**

■ Filmări video, aparatură Sony, foarte convenabil. Telefon 231794. (713962)

■ Caut persoană (doamnă), vîrstă între 40-50 ani pentru a însoți un orb. Ofer cazare, masă și posibilitatea unui salariu cu carte de muncă. Rog seriozitate. Telefon 128572. (713986)

■ Transport marfă cu camion de 7 t. Telefon 114367. (936513)

■ **Efectuăm foarte urgent și rapid transporturi, cu mașini (TIR), 22 t (80 mc), în țară și străinătate, numai distanțe mari. Preț convenabil, 1200/km cu TVA. Telefon 270150. (936542)**

■ **Autorizat în domeniu, proiectez și execut orice tip de lucrări construcții, în regim de urgență și la prețuri foarte avantajoase. Telefon/fax 252717 sau telefon 174328. (936562)**

■ **Ofer comision celor interesați pentru intermedieri contracte lucrări construcții, orice tip, în vederea execuției. Seriozitate maximă. Telefon/fax 252717 sau telefon 174328. (936562)**

■ **Ofer asociere în firmă, unui director, inginer șef sau șef serviciu VDC, pentru facilități contracte lucrări construcții orice tip, în vederea execuției. Seriozitate maximă. Telefon/fax 252717 sau telefon 174328. (936562)**

■ **Executăm confecții metalice diverse. Telefon 174143. (2737)**

■ Tehnoredactare computerizată, prețuri minime, zilnic după ora 17,00, duminica 8,00-12,00. Telefon 032/130266. (936611)

■ **Inginer electronist, reparații de înaltă calitate la aparate rusești și alte tipuri (tv color și alb negru), montări telecomenzi cu 55 și 90 programe, teletext, selectoare, hiperbandă, garanție documentată. Sunați la 134427, între orele 10,00-13,00 și 16,00-19,00. (936619)**

■ **Tineri căsătoriți îngrijim bătrîn(ă) pentru preluare în spațiu. Oferim seriozitate. Telefon 252113. (2778)**

■ **Circulație auto, examen teoretic; asigur reușita contrar restitui onorabilul chiar celor cu repetate examene pierdute. Prima ședință, gratuit, apoi negociabil, profesor Vasiliu. Telefon 152585, 119240. (936660)**

■ **Contabil, țin evidență. Telefon 111807.**

■ **Inginer TCM, efectuez rapid planșe în creion sau tuș. Telefon 130019.**

■ **Șmirgheluiesc parchet. Telefon 167652.**

■ **Nu pierdeți ocazia! Filmări de excepție la prețuri avantajoase. Posibilitate de deplasare. Profesionist TV. Telefon 130626, 139541.**

■ **Transport marfă cu microbuz VW, orice distanță, 1 t, 180-220 lei/km, 6500 lei/h în oraș. Decontare legală. Telefon 211673.**

■ **Filmări video, orice ocazie, cu aparatură Panasonic, direct pe casetă mare. Prețurile cele mai mici. Telefon 270562.**

■ **Filmări video, ieftin (Sony). Telefon 120841, după ora 15,00.**

■ Filmări video profesionale, casetă normală, avantajos. Telefon 130180.

■ Filmări video, aparatură Panasonic, casetă mare, mixaje, profesionalism, seriozitate. Telefon 116710, 150471; 176290.

■ Transport marfă VW. Telefon 125905.

■ Inginer, repar la domiciliul dvs., TV color și alb-negru, videocasetofoane. Modific normă sunet (bistandard) TVR 1, TVR 2, EN, Tele'M și video (TVR 1, TVR 2, cablu). Telefon 171100.

■ Transport marfă pe orice distanță, cu autocamion de 7 t. Telefon 166521.

■ Filmări video, 20 mii lei/h. Seriozitate, calitate. Telefon 232000.

■ Transport marfă cu izotermă 7 t, ieftin și rapid. Telefon 231757.

■ Transport persoane cu Dacia 1300, cu programare prealabilă, 120 lei/km. Telefon 144126.

■ Transport persoane și marfă cu Dacia 1310. Telefon 174143.

■ **Filmări video profesionale, videoclipuri publicitare, mixaje în studio specializat. Telefon 114422.**

■ Transport marfă VW. Telefon 125905.

■ **Transport marfă rapid, cu autocamion Raba 10 t, acoperit. Telefon 210443.**

■ Filmări video, aparatură Panasonic, experiență, seriozitate, preț minim. Telefon 110671.

■ Filmări video, fotografii pe Kodak, impecabile. Telefon 153735.

■ Lucrez plăpumi și saltele. Telefon 131728.

■ Reparații TV color și alb-negru, videorecordere, combine audio-video, amplificatoare, casetofoane, orice tip, prin convenție, avantajos. Telefon 177851.

■ **Executăm confecții metalice. Telefon 174143.**

■ Transport marfă cu camion 7,5 t, pe orice distanță. Telefon 125177.

■ **Specialist electromecanic, ofer reparații la domiciliu: mașini de spălat, aspiratoare, roboți de bucătărie etc. Informații la telefon 115302.**

■ Contabilă cu experiență, îmi ofer serviciile unei firme particulare. Telefon 174822 sau 174758.

■ Pensionar, conducător auto categoriile A, B, C, D, E, doresc serviciu ca șofer, fără să-mi afecteze pensia. Pot fi de folos la orice oră, dar cu un salariu acceptabil. Telefon 147552, Ion.

■ Transport marfă cu autoutilitară închisă, 2,5 t, volum mare, pe orice distanță. Telefon 157066.

■ Șofer profesionist categoriile B, C, E, vechime 5 ani și muncitor necalificat, ne oferim serviciile unei firme particulare. Rugăm seriozitate. Telefon 174137.

■ Tînăr, 30 ani, cunoscător al lb. italiene (scris și vorbit), îmi ofer serviciile unei societăți comerciale, eventual pot efectua intermedieri cu Italia. Telefon 164443, între orele 10,00-17,00.

■ **Transport marfă și persoane cu ARO 10 pe orice distanță, foarte ieftin. Telefon 123003.**

■ **Execut fotografii color cu aparat profesional, calitate remarcabilă. Telefon 120881.**

■ **Filmări video profesionale, mixaje, efecte speciale digitale, numai cu aparatură Panasonic, la cele mai scăzute prețuri. Telefon 112016.**

■ **Montez telecomenzi pentru orice tip de televizor color, video, receptoare satelit. Telefon 134704, între orele 10,00-20,00.**

■ **Inginer electronist. Reparații de înaltă calitate la aparate rusești și alte tipuri. Montări programatoare cu 55 și 90 programe, cu telecomandă și afișare pe ecran, teletext. Garanție. Telefon 134427.**

■ Montez bolțuri metalice în pereți beton, cărămidă, hebel pentru module bucătărie, draperii, tablouri, instalații sanitare, cabluri electrice, firme luminoase, prețuri avantajoase. Telefon 136829.

LOCURI DE MUNCĂ

Firmă comerț en gros angajează AGENȚI COMERCIALI pentru județul Iași. Cîștiguri nelimitate.
Curriculum vitae și foto la CP 229, OP 12, București.

Societate cu capital străin, de producție, angajează AGENȚI COMERCIALI cu auto, studii cel puțin medii, fire practică și semiincisivă, experiență de agent comercial. Curriculum vitae se va depune la Hotel "Unirea", cam. 1213, orele 8,00-13,00, pînă la data de 17 iunie 1995.
Interviul - duminică 18 iunie, ora 10,00.

SC CASA GRIG SRL
angajează pentru ferma Coarnele Caprei, numai cu carte de muncă,
INGINER HORTICOL,
cu vechime minimă de 5 ani în legumicultură.
Relații la telefon 116370.

SC IASIMCOOP SA Iași,
cu sediul în Iași str. Roșcani nr. 2,
angajează de urgență:
- analist programator, cu studii superioare;
- șef birou financiar - contabilitate, absolvent al Facultății de Științe Economice - specializarea finanțe contabilitate.
Cei interesați se pot adresa la sediul societății între orele 8.00-15.30, sau la telefon 114000 / 17 - Biroul Personal

SCCA "Constructorul" Iași angajez tinichigii auto pentru noul service-auto deschis în strada Rampei nr. 18-20.

Agenția de impresariat artistic ARTASAN Iași
angajează urgent
DANSATOARE
(dans modern).
Sînt admise fete între 18 și 25 ani, cu simț ritmic și aspect fizic plăcut.
Se oferă contracte artistice legale, în țări din Europa și Asia.
Pregătirea coregrafică se face în București.
La acest program de pregătire se asigură cazare, masă și o retribuție de 80.000 lei/lună.
Se primesc formații instrumentale și soliste vocale de muzică ușoară.
Relații la telefon 032/110378 și 032/154394, zilnic.

Căutăm colaboratori (județul IAȘI) pentru lucru ușor acasă, eventual după serviciu, 2000/oră. Căsuța poștală 16-218 București.

■ **S.C. SCIROM angajează confecționere cu experiență în producția industrială. Relații Complex Super Stejarul, zilnic între orele 10,00-17,00. (714770)**

■ **S.C. INTEC S.A. Filiala Iași, B-dul Poitiers nr.16, tel/fax 032/122234, organizează concurs pentru ocuparea următoarelor posturi pentru activitatea de cercetare-proiectare; 6 ingineri în specialitățile: metalurgie, turnătorie, tratament termic, deformări plastice; 2 ingineri TCM; 2 ingineri automatizări calculatoare sau electronică. Solicitanții vor depune curriculum vitae însoțit de copie după diploma de studii, pînă la data de 5 iulie a.c. Concursul va avea loc pe data de 10 iulie a.c. (2682)**

■ **S.C. CASA GRIG S.R.L. angajează cu carte de muncă șoferi categoria B, C, D, E, cu vechime minimă de 5 ani, vîrsta maximă 45 ani, cunoștințe de mecanică, domiciliul stabil în Iași. Relații la telefon 116370. (936575)**

■ **S.C. AGRESSIONE S.R.L. angajează agenți comerciali. Condiții: tînăr, dinamic, studii minime - 12 clase; eventual posesor permis de conducere categoria B. Informații, zilnic, la telefon 124978, între orele 14,00-16,00. (936644)**

■ **S.C. LACTIS S.A. Iași, organizează în ziua de 30 iunie 1995, orele 10,00, concurs penrru ocuparea postului de economist. Condițiile de participare la concurs sînt: studii superioare de specialitate; vechime în funcții economice minimum 5 ani; domiciliul stabil în municipiul Iași. Relații se pot obține zilnic la compartimentul personal al societății din Iași, B-dul Metalurgiei nr. 8 sau la telefon 132555, int. 22.**

FELICITĂRI

■ **Pentru Soană Gheorghe "La mulți ani", la 50 ani. Exsoția Oana. (936673)**

LA MULȚI ANI!
Astăzi
OANA HUȚANU
împlinește 14 ani.
Vlad, Bogdan, mămica și tăticu îi urează multă sănătate, mult succes în viață și un călduros
La mulți ani!

PIERDERI

■ Uitat într-un taxi particular de culoare albă o cutie cu tacîmuri. Oferim recompensă deosebită. Telefon 166888. (936697)

LICITAȚII

■ **Primăria municipiului Iași organizează licitație de oferte în vederea achiziționării unor covoare persane. Societățile interesate vor depune ofertele la Registratura Generală a Primăriei municipiului Iași, pînă la 25.06.1995.**

DIVERSE

■ **Cu ocazia împlinirii vîrstei de 5 ani, în perioada 1-11 iunie 1995, Micrográdinița Joyeux Joujou, cu predare în limbile franceză și engleză, expune la Fundația "Prietenii Iașului - Emil Alexandrescu", din Copou, desene și colaje, lucrări de pictură și cerapastel, plastilină și metaloplastie, cusături și fișe matematice etc executate de talentații elevii sub îndrumarea doamnei educatoare Ana Verdeș și a doamnei prof. de desen Irina Groapă. Pe această cale, profesor coordonator Ioana Tudose mulțumește doamnei Marieta Alexandrescu pentru generoasa găzduire și invită pe cei interesați să viziteze expoziția, zilnic între orele 17,00-19,00.**

■ CEASORNICARUL CAROL anunță clienții care au de scos ceasuri de la reparat să telefoneze la 113183. (2754)

■ **R.A. CITADIN anunță că în după amiaza zilei de 5 iunie s-a afișat lista 3 de prioritate după care se vor repartiza cele 42 de apartamente aprobate de Consiliul Local al municipiului Iași (35 apartamente în blocul D13 Tătărași, 4 apartamente în blocul DA 3 Dacia și 3 apartamente în bloc 64 Lunca Cetățuii). Pentru motive temeinice, se pot depune contestații la registratura regiei pînă la 16 iunie a.c.**

■ **Liceul teoretic "Al.I.Cuza" Iași primește înscrieri pentru clasa a V-a, profil sportiv (voley). Vizita medicală și proba sportivă va avea loc în ziua de 12 iunie 1995, orele 10,00.**

■ **S.C. DENTAL S.R.L. (în spatele Alimentarei Olimp), Alexandru cel Bun, asigură la prețuri accesibile: tratamente stomatologice complexe; tehnică dentară; radiografii dentare; consultații de medicină generală (otoscopii, oftalmoscopii - oscilometrii); asistență la domiciliu; proceduri de fizioterapie; tratamente injectabile de noapte; perfuzii; spălături auriculare. Program: sîmbătă și duminică non stop. Doritorii se vor informa după programul afișat sau la telefon 153431; 252888; 156083. (713517)**

Organizația Muncitorească Iași a PNȚCD invită pe toți membrii săi în data de 25 mai 1995, orele 17.00, la adunarea generală pentru alegerea noului comitet de conducere. Adunarea generală va avea loc la sediul PNȚCD din str. Cuza Vodă nr. 41.

MESAJE

■ **Mugurel Dionisie, te aștept la redacție (am ceva de lucru). Văru.**

SURPRIZA ZILEI !

Fiecare persoană care a publicat un anunț de mică publicitate în cotidianul **Monitorul** participă în fiecare zi la
o tragere la sorți cu premii în lozuri.
În fiecare zi, de luni pînă vineri se extrag 3 nume cîștigătoare iar sîmbătă 5 nume.
Numele cîștigătorilor se publică în paginile de mică publicitate ale cotidianului **Monitorul**.
Persoanele cîștigătoare de astăzi sînt:

1. IACOB DORINA
2. PLOP NICOLAE
3. ȚVETCU MIHAI CRISTIAN

Persoanele cîștigătoare sînt rugate să vină să-și ridice premiile de la sediul cotidianului **Monitorul**, et.II, cam. 212, în fiecare zi între orele 10⁰⁰ - 16⁰⁰ cu buletinul de identitate.
Informații la telefon **144776**.

AGENDA OMULUI DE AFACERI

BACO s.r.l.
VINDE EN GROS
papetărie și birotică
• HERLITZ • XEROX
• PELIKAN • KORES
Iași, str. Zorilor nr. 16 (cartier Moara de Vînt)
Telefon 117941

Log-SofT s.r.l.
Calculatoare SALIENT
Imprimante EPSON, STAR, SEIKOSHA
Fax-uri și copiatoare TOSHIBA
Consumabile
Iași, str. Anastasie Panu 2A
telefon 032-211130, fax 032-137766

MOTRIF SRL
comercializează en gros, în orice cantitate
TĂRÎȚE
la preț avantajos.
Asigurăm transportul.
Trifești - Iași, telefon 11.75.33

AFER SRL
prin brutăriile sale
SILVIA (Str. Arcu nr. 8, tel. 117533)
VIOLETA (Șos. Nicolina nr. 30, tel. 126127)
vă oferă zilnic produsele sale de panificație:
pîine, bulci, colăcei.
Program zilnic între orele 7,00-20,00;
sîmbătă 7,00-17,00 și duminică 7,00-14,00,

S.C. IRIS BETHA S.R.L.
En gros: țigări, cafea, ness, dulciuri, detergenți, cosmetice
Iași, str. Sărărie 14

COMPANIA DALCO srl
vinde din stoc
plăci marmură
40x30x2; 40x25x2; 40x20x2;
30x30x2; 30x30x1; 30x10x1
Iași, str. Armeană nr. 13, bloc G6, parter
tel./fax 032-213524

RAINBOW S.R.L.
• curățătorie chimică
• spălătorie rapidă
(se și calcă)
Preluăm comenzi la domiciliul clientului.
Program: 8.00-20.00 Sîmbăta: 8.00-14.00
str. Gh. Doja, bl. 846 anexă, Nicolina I Tel. 124636

S.C. Afrodita GIL SRL
(cabinet cosmetic)
vă oferă:
• tratamente cosmetice • masaje, depilări • bronzare artificială
• gimnastică medicală (ciclism)
• gimnastică aerobică
Iași, Hotel Traian, cam. 134
Program: zilnic 9.oo-19.oo, duminică 9.oo-13.oo
Tel. 032/143330

Agenția pentru servicii de mariaj DUET
• totalitatea serviciilor necesare organizării unei căsătorii
• flori, buchete pentru mirese
• aranjamente și podoabe florale pentru ocazii festive
• vestimentație și accesorii de lux pentru mirese, miri și companioni
B-dul Ștefan cel Mare și Sfînt nr. 2, bl. B2
(vizavi de magazinul Central), tel. 147165

VIAȚA MEDICALĂ
Cabinet obstretică-ginecologie
• asigură consultații de obstretică-ginecologie
• tratamente • mici intervenții (chiuretaje)
• analize • sexologie
Podu Roș, str. Țutora 4, sc. E, ap. 1, tel. 122034.
Program: zilnic 13,00-19,00, sîmbătă 9,00-17,00.

SCCF MOLDOVA Iași
SUT CF IAȘI
- reparații complete la toate tipurile de utilaje și mijloace de transport auto
- rectificări arbori cotiți - orice tip
- honuiri blocuri motor
- Lucrări de tîmplărie
- vînzări produse balastieră
Tel.: PTTR - 032/136254; CFR - 112090/2012 B-dul Poitiers nr. 6

CONFEXBROD FREZIA SRL
comercializează
frigidere, congelatoare (toate tipurile)
aragaze, TV alb-negru, TV color, mașini de spălat, mașini de cusut, aparatură electronică, încălțăminte, covoare persane (Belgia și Cisnădie)
IAȘI, Bd. Alexandru cel Bun nr. 36, bl. H 1-2, tel. 2517.12

Comvidra SRL
• confecții haine blană, căciuli, gulere
• reparații confecții blană
(cu materialul clientului)
Str. C. Negri 4, parter

S.C. SIRAJ S.R.L
oferă în condiții avantajoase
elegante standuri comerciale pentru un comerț modern
Vă așteptăm !
Bd. Poitiers nr. 14 - Tel. 032-122.645, 032- 114.056

Magazin "BELLA STAR"
oferă
încălțăminte de lux
(pentru femei și bărbați)
en detail și en gros
la prețuri avantajoase
Bd. Ștefan cel Mare (vizavi de ASIROM), et. 1, tel. 1.40.56

ECHINOX SRL
Depozit en gros pentru băuturi:
vodcă și rom (marca "Valentino"), vinuri (1l), vin spumos, lichioruri, secărică, rachiu, suc Rio, bere, la prețuri avantajoase.
Asigurăm transport în Iași.
Str. Sf. Andrei nr. 79-bis, tel. 032-210443.

IRSIDO SRL
comercializează en gros
• hîrtie xerox
• hîrtie fax, hîrtie scris, hîrtie calc
• articole de scris, articole de birou (bibliorafturi, indigo, mape protecție)
• plicuri import, toate tipurile și mărimile (tradiționale, autoadezive, siliconice)
• produse cosmetice, import Anglia
Iași, str. N. Bălcescu nr. 18B, tel. 114385

LACHI & Co
vinde en gros
• vin la litru (840-1150 lei), vin spumos (838-1055 lei), vin la 3/4 l
• 12 sortimente lichior, secărică, cognac, vodcă, rom TRACIA, vodcă BUCOVINA, rom DODU, rachiu, alcool rafinat
• bere • băuturi răcoritoare
Șos. Bîrnova nr. 4 (lîngă Restaurantul "Trei Sarmale"). Tel. 032/131917

TOP SUN SRL
vinde en gros
• vopsea păr Loncolor • soluție permanent la rece • cremă depilatoare
• chel stop • fixative Tancho Ltd. Japonia • șampoane, farduri
• deodorante Farmec și din import • produse China
• distribuitor **STAR FOODS**
TRANSPORT GRATUIT!
Ștr. Păcurari nr. 156 B. Tel. 032/114575

ALFA CIVIC
distribuie
scule, dispozitive, unelte, accesorii
· BOSCH, MAKITA, METABO, STAYER, FELISATTI, FIAC, P.G.M., AQUAPOMPE
Tel. 032 / 137613

MOLDROM SA
import - export
materii prime, laminate din oțel și materiale de construcții
Str. Tătarași nr. 57, tel./fax 173025, 172799, 270499
Contact: Constantin Badea, Director executiv

AVATTI ELECTRONICS
comerț produse electronice
Tătărași nr. 60-62, telefon 174054
Contact: Liana Bărbulescu, Cătălina Lehăduș

NEST SRL
distribuie
ceasuri elvețiene originale
Str. Florilor nr. 2, tel. 213525

NATIONAL PROTGUARD
Filiala Iași
servicii de pază și protecție
Str. Hotel Unirea camera 1204, tel. 117105, 211463
Contact: Iulian Florea, Director economic

"Le Monde" despre România

"Marea mizerie a copiilor lui Ceaușescu"

■ *statul român invocă tranziția decisivă, criza economică, mentalitățile și moștenirea grea*

Sub titlul "Marea mizerie a copiilor lui Ceaușescu", cotidianul francez "Le Monde" a publicat cu cîteva zile în urmă, pe prima pagină, un articol în care preia informațiile făcute publice vineri de asociația "Medecins sans Frontieres", care a anunțat că abandonează programele de sprijin pentru România, considerînd că, din 1989 pînă acum, s-au făcut prea puține lucruri pentru copiii din orfelinate. Retragerea organizației franceze vine după retragerea din România a unui număr important de alte organizații neguvernamentale străine, descurajate de rezultatele obținute după 6 ani de ajutor dat copiilor din orfelinatele moștenite de la Ceaușescu. Într-adevăr, situația nu mai este un coșmar ca în timpul "geniului Carpaților" din punct de vedere al hranei, frigului și bolilor care îi condamnau pe copii - arată cotidianul "Le Monde" - însă mizeria pare a se instala din nou după relativa ameliorare dintre '90 și '94. În România există 63 de orfelinate care adăpostesc 11.000 de copii sub vîrsta de trei ani, comparativ cu numai 1.000 de copii, cît se înregistrau înainte de '89. În total sînt 100.000 de minori care mucegăiesc - relatează "Le Monde" - în acest sistem de instituții din care este greu de ieșit. Din vina cui? Statul român - spune "Le Monde" - invocă tranziția dificilă, criza economică, mentalitățile și moștenirea mai grea decît în oricare altă țară din est, dar, în același timp - subliniază ziarul - statul este acela care se complace în aceleași vechi obiceiuri, susținînd că un copil are mai multe șanse de supraviețuire în orfelinate decît în familii defavorizate, încurajînd astfel abandonul noilor-născuți. România continuă să dețină recordul mortalității infantile în Europa - amintește "Le Monde". Este urgent deci ca statul român să instituie o politică de prevenție și protecție a copiilor, oricît de greu i-ar fi să gireze copleșitoarea moștenire ceaușistă.

Praga - noul sediu al posturilor de radio Europa Liberă și Radio Libertatea

Vremuri grele pentru personalul a două istorice posturi de radio

Începînd de săptămîna trecută, Radio Europa Liberă și Radio Libertatea nu mai emit de la München. Cei zece ziariști, care au asigurat ultimele trasmisii, s-au alăturat colegilor ce s-au mutat deja la noul sediu din Praga. Supraviețuirea celor două posturi de radio a fost pusă însă sub semnul întrebării de reducerile bugetare drastice din ultimii ani. De la înființarea lor din 1951 și pînă în 1971, posturile de radio Europa Liberă și Libertatea au fost finanțate din fondurile secrete ale Agenției Centrale de Informații ale SUA - CIA. Începînd cu 1971, după ce faptul că posturile erau finanțate de serviciile secrete americane a provocat un scandal public, finanțarea a fost asigurată direct de Congresul SUA.

Un alt moment controversat în istoria posturilor de radio de la München a fost în 1956, cînd în timpul răscoalei din Ungaria, Europa Liberă a fost criticată că a dat ungurilor falsa speranță a unei intervenții americane. Acum studiourile părăsite ale Europei Libere vor mai păstra la München doar amintirea războiului rece. Clădirile, unde pînă acum doi ani lucrau aproape 1500 de angajați și care alimentau cu știri o regiune imensă de la Varșovia și pînă la tundra siberiană, încă mai sînt protejate cu sîrmă ghimpată și ziduri respectabile de un inamic care între timp a dispărut.

Bugetul furnizat de Guvernul american a fost redus de la 220 milioane dolari la doar 75 milioane, corespunzînd costurilor mai scăzute din capitala cehă, dar și numărului mult redus de angajați, adică circa 400. În prezent, actualul Congres a avertizat că pînă în 1999 intenționează să reducă toate fondurile alocate de la buget pentru posturile Radio Europa Liberă și Radio Libertatea, dar s-ar putea ca ele să fie desființate cu totul chiar anul viitor. Cu numai trei ani în urmă, Europa Liberă, care transmitea pentru țările satelit ale Moscovei, și Radio Libertatea, care transmitea pentru fostele republici sovietice, se aflau în plină glorie. Aproape întreg personalul era compus din foști emigranți politici, care acum nu prea sînt încîntați să se întoarcă într-o parte a lumii pe care credeau că o părăsiseră pentru totdeauna. "Mulți dintre noi nu vor să se reîntoarcă în Est pentru că nu au nici un fel de încredere - îi spunea ziaristului de la «Daily Telegraf» una din angajatele secției române. Europa Liberă a fost, odată, un post mare, dar adevărul este că pentru noi vremurile cele mai bune erau exact atunci cînd viața era un calvar în țările pentru care emiteau".

William Marsh, care a demisionat anul trecut din funcția de președinte al Europei Libere, a trimis o scrisoare cotidianului newyorkez "Wall Street", în care se precizează: "Majoritatea celor mai buni ziariști, cei mai buni analiști, cei mai buni redactori, cei mai buni tehnicieni de studio, precum și majoritatea conducerii au hotărît să nu facă mutarea la Praga". La rîndul său, Martin Bachstein, directorul interimar de la München, are serioase îndoieli că mutarea și reducerea drastică a personalului vor da rezultate. Mutarea postului la Praga a depășit însă costurile estimate inițial și, în plus, conducerea rămasă la München a fost acționată în judecată de cei care au devenit victimele restructurării.

Filmele săptămînii

"Gloanțe și cenușă la Osaka"
Coproducție SUA-Japonia, 1990.
Cinema "Victoria"
(tel. 112502)
orele: 9,00; 11,30; 14,00; 16,30; 19,00
În completare, "La cireșe" (desene animat românesc).

"O cauză dreaptă"
Producție SUA, 1995.
Thriller cu Sean Connery.

Cinema "Republica"
(Telefon: 114327)
orele: 9,00; 11,00; 13,00; 15,00; 17,00; 19,00

"Comoara lui Curly".
Producție SUA, 1994.
Parodie-western cu Billy Crystal
Cinema "Copou"
(Telefon: 145738)
Orele: 9,00; 11,30; 14,00; 16,30
Ora 16,30; 19,00:
Ecran-club:
"Promotoriul groazei"

"Răzbunare forțată".

Producție SUA, 1994. Film de acțiune cu Don Wilson "The Dragon"
orele: 11; 13; 15; 17; 19:
Cinema "Dacia"
(Telefon: 164740)
Ora 9,00:
Ecran-club:
"Andre".

CARNETUL ZILEI

✞ **Sf. Treime (Rusaliile). Cv. Onufrie cel Mare și Petru Atonitul**

12° - 31° C VREMEA

■ Vremea se menține frumoasă și caldă. Cerul va fi degajat, în cea mai mare parte a intervalului. Vîntul va sufla slab la moderat din sector S-E. Temperatura aerului va înregistra valori minime cuprinse între 12 și 16 grade C, iar maxime între 28 și 31 grade C. (**Violeta HUȘTIU - Centrul de Prevedere a Vremii Bacău**)

FARMACII DE GARDĂ

Farmacia nr. 2, Piața Unirii (tel. 116029).

SPITALE DE GARDĂ

Spitalul "Spiridon" (tel. 142730): Clinica I Medicală, Clinica a III-a Chirurgie; **Maternitatea "Cuza Vodă"** (tel. 143320).

TVR BUCUREȘTI

TVR 1 - 13,00 Actualități ■ 13,10 Ecleziast '95 ■ 14,10 TVR Iași. Est Meridian ■ 14,45 TVR Cluj-Napoca ■ 15,10 TVR Timișoara ■ 15,45 Filipine ■ 16,00 Actualități ■ 16,10 Călătorie în Rusia ■ 16,25 Ne-am interesat pentru dv. ■ 17,00 Emisiune în limba maghiară ■ 18,30 Desene animate: Cartea junglei ■ 19,00 De luni pînă luni. ■ 19,30 Film serial pentru tineret: California visează (California dreams SUA), ep.35 ■ 20,00 Actualități: Buletin meteo; Telesport ■ 20,45 Publicitate ■ 20,50 Film serial: Echipa de intervenție (Baywatch, SUA, 1991). Ep.3 ■ 21,45 Transfocator ■ 22,10 Jocuri periculoase, ep.2: Rebeliunea încîlcită ■ 22,40 Simbioza artelor ■ 23,40 Actualități ■ 24,00 Cultura în lume ■ 0,35 Vivo Live Rock Night: Formațiile "Antract" și "Voltaj 88".

TVR 2 - 14,00 Actualități ■ 14,10 Politica între ideal și rea ■ 14,40 Videoteca melomanului ■ 15,10 Simboluri de ieri și de azi ■ 15,30 Concert cu: Eddy Mitchell, Enzo Enzo, Alain Souchon, Francis Cabrel ■ 16,00 Desene animate: Macron! ■ 16,30 Film serial: Și bogații plîng - ep.197 ■ 17,00 Măseaua de minte ■ 17,40 Film serial: Aur și noroi. Ep.77 ■ 18,30 În fața dv. România înainte și după 13-15 iunie 1990 ■ 20,00 Arte vizuale ■ 20,30 Tribuna non-conformiștilor ■ 21,00 TVM. Mesager ■ 21,20 Formula 3 ■ 21,50 Campionatul European de Baschet feminin: România - Ungaria (repriza a doua). Transmisiune directă de la Brno ■ 22,30 Film serial: Santa Barbara (SUA), ep.176 ■ 23,15 Repriza a treia ■ 0,30 Jazz-alive.

TVR IAȘI

Pr.I, orele 14,10-14,45 - Est Meridian Magazin - Note, știri și reportaje din Moldova ■ Cronica rutieră - rubrică de col. Tudor Leonte ■ Accente ■ Sport - Actualitatea competițională în județele Moldovei ■ Videoclipul emisiunii. Redactori: Ioana Lungeanu, Dan Trofin.

TELE M

6,30 Deschiderea emisiei ■ 7,00 L 'Tele 'M (magazin matinal de informații, muzică, desene animate, revista presei) ■ 7,30 Observator. Emisiune de informații, știri interne și externe, realizată de ANTENA 1 - București ■ 8,30 Film artistic: "Saria vrăjită" (r) ■ 10,00 Film serial: "Răzbunarea" (ep.81/r) ■ 11,00 Film artistic: "Mitică Popescu". Regia Manole Marcus. Cu: Mihaela Caracaș, Mircea Jida ■ 12,30 Închiderea emisiei ■ 17,30 Deschiderea emisiei ■ 18,00 Total M Știri ■ 18,15 Actualitatea ieșeană ■ 19,00 Film serial: "O altă viață" (ep. 43) ■ 19,30 Film serial: "100 de ani de cinematografie" - antologie a cinematografiei mondiale (ep. 9) ■ 20,00 Desene animate ■ 20,30 Film serial: "Răzbunarea" (ep. 82) ■ 21,30 Film artistic: "Escrocheria cea mare" (polițist). Regia John Power. Cu: John Margraves, Robert Hughes. Acest film artistic cu tentă polițistă, a cărui acțiune se petrece în Vestul Australiei, aduce în plus de bună dispoziție ca urmare a unei imaginații năstrușnice ■ 23,10 Film artistic: "Colți ucigași" (SF thriller). Regia John Hess. Cu: Corry Haim, Barbara Williams ■ 0,40 Închiderea emisiei..

TV SATELIT

RTL

6,30 Actualități RTL ■ 6,35 Universul Marvel: captain America ■ 7,00 Actualități RTL ■ 7,05 Universul Marvel: Spiederman și prietenii săi neobișnuiți ■ 7,30 Actualități RTL ■ 7,35 Luky Luke ■ 8,00 Ora 7 (ora Germaniei) ■ 8,30 Actualități RTL ■ 8,35 Între noi (r) ■ 9,00 Actualități RTL ■ 9,05 Kojak: Moartea lui Hector ■ 10,00 O familie foarte drăguță. Patru beri pentru o sticlă cu vin ■ 10,30 Cheers. Război și pace ■ 11,00 Bogat și frumos, ep.1221 ■ 11,30 Vremea dorinței, ep.443 ■ 12,00 Prețul e fierbinte ■ 12,30 Duelul familiilor ■ 13,00 Actualități ■ 13,00 Actualități ■ 13,20 Springfield Story, ep.2215 ■ 14,15 Clanul din California, ep.1537 ■ 15,05 Pasiunea ei e crima: Mesajul cifrat ■ 16,00 Ilona Christen Show: A doua viață - cel care mi-a salvat viața ■ 17,00 Hans Meiser Show: Acum e rîndul meu. Veșnicile certuri pentru munca în gospodărie ■ 18,00 Jeopardy ■ 18,30 Între noi, ep.135 ■ 19,00 Frumos și bogat (r) ■ 19,30 Exclusiv. Magazinul starurilor ■ 19,45 Actualități RTL ■ 20,10 Exploziv Magazin: moderator Barbara Eligmann ■ 20,40 Vremuri bune, vremuri rele, ep.753 ■ 21,15 Și "La revedere! - Virusul Rock'n'Roll-ului ■ 22,15 Sonntag & Partner: Micul italian ■ 23,15 Extra. Magazin RTL, cu Birgit Schrowange ■ 24,00 Zece înainte de unsprezece - magazin cultural ■ 0,30 Show, cu Tomas Koschwitz ■ 1,00 Jurnal nocturn cu Heiner Bremer ■ 1,30 Cheers - O problemă de inimă ■ 2,00 O familie foarte drăguță: Îngropați-mă lîngă Fuzzy ■ 2,30 Kojak: Jocul marionetelor ■ 3,20 Hobby-ul ei este crima. Ultima cortină ■ 4,10 Ilona Christen (r) ■ 5,00 Hans Meiser (r) ■ 5,55 Explosiv Magazin (r) ■ 6,15 Exclusiv. Magazinul vedetelor (r).

PRO 7

5,25 Ben Cropp - Recifele de corali sînt pe moarte (do, Australia, 1991) (r) ■ 7,20 Alf - Ucenicul vrăjitor, comedie SUA, 1988. (r) ■ 7,45 Scooby Doo, Where Are You? - desene animate ■ 8,05 Animaniacs - desene animate (r) ■ 8,30 Familia Simpson - desene animate (r) ■ 8,55 Bonanza - Adam și Sue Ellen, serial western, SUA, 1959 ■ 9,55 Mannix - Victima unei confuzii, serial polițist, SUA, 1974 ■ 10,55 Roseanne - Alegerea doamnelor, comedie SUA, 1992. (r) ■ 11,25 Showtime - Ajutor, mama mea este o vedetă!, comedie SUA, 1992, cu: Julie Kavner, Samantha Mathis, Gaby Hoffmann. O comedie spumoasă, avînd ca subiect o mamă care-și crește singură cele două fiice adolescente care, pe neașteptate, devin celebre ■ 13,05 Dur, dar drăguț - Vechea dragoste orbește, serial polițist, SUA, 1979, cu Robert Wagner, Stefanie Powers ■ 14,00 Îngerii lui Charlie, serial polițist, SUA, 1981, cu Tanya Roberts, Cheryl Ladd ■ 15,05 Arabela Kiesbauer - Top secret: Totul rămîne între noi (talk-show) ■ 16,00 Străzile din San Francisco - Marea lovitură a lui Eddie, serial polițist, SUA, 1974, cu Karl Malden, Michael Douglas ■ 17,00 L.A. Law - Avocați, trucuri, procese - sex, divorț și video, serial SUA, 1989 ■ 18,00 Aventurile lui Tiny Toon - Blestemul comorii piraților - desene animate ■ 18,25 Pantera roz - desene animate ■ 18,55 Familia Flintstones - desene animate ■ 19,25 Alf - Martorul prins în plasă, serial comedie, SUA, 1988 ■ 20,00 Roseanne - Soțiile țin cu soții lor, serial comedie, SUA, 1992 ■ 20,30 Taff - magazin de informații, cu Sabine Noethen ■ 20,55 Știri ■ 21,10 Meteo ■ 21,15 Filmul săptămînii - Imaginea ucigașă din oglindă, film polițist SUA, 1992, cu Heather Locklear, Linda Purl. Atractiva Betsy Frieze își vede visul cu ochii, devenind managera firmei la care lucrează. Dar, secretara ei, Norma este nebună și are intenții ucigașe ■ 23,15 În miezul lucrurilor - magazinul de luni (talkmagazin), cu Karstin Graf și oaspeții săi ■ 0,40 Războiul lumilor - O călătorie în trecut - serial SF, SUA, 1990, cu: Jared Martin și Lynda Mason Green ■ 1,35 Știri ■ 1,45 L.A. Law - Avocați, trucuri, procese - Judecata comicilor, serial SUA, 1989 (r) ■ 2,35 Știri ■ 2,45 Diagnosticul - Crima - Dansul morții, serial polițist, SUA, 1994 (r) ■ 3,30 Highwayman - O vizită din viitor, serial de acțiune, SUA, 1988 (r) ■ 4,25 Îngerii lui Charlie - O călătorie cu noroc, serial polițist, SUA, 1981 ■ 5,10 Bonanza - Adam și Sue Ellen, serial western, SUA, 1959 (r).

MTV

7,00 Matinal (Deșteptare și înviorare) cu Maria ■ 8,30 Dans în aer liber cu Eric Nies ■ 9,00 3 cu 1 (trei videoclipuri cu același grup sau solist) ■ 9,15 Matinal cu Maria ■ 10,00 Muzică prezentată de Ingo ■ 13,00 Muzică soul cu Lisa I'Anson ■ 14,00 Mari hituri - Ingo Schmoll ■ 15,00 Mix-ul după-amiezii, cu Enrico ■ 16,00 3 cu 1 ■ 16,15 Mix-ul după-amiezii, cu Enrico ■ 17,00 Magazin cinematografic, prezentat de Ingo ■ 17,15 Mix-ul după-amiezii, cu Enrico ■ 18,00 MTV Știri - ediția de seară ■ 18,15 Mix-ul după-amiezii ■ 18,30 Telefonați la MTV - cu Enrico ■ 19,00 Topul britanic - prezentat de Carolyn Lilipaly ■ 21,00 Mari hituri - cu Ingo Schmoll ■ 22,00 Van Halen - live în Miami ■ 23,00 Lumea reală (1) ■ 23,30 Beavis și Butt-head ■ 0,00 MTV Știri - ediția de seară ■ 0,15 Magazin cinematografic - prezintă Ingo ■ 0,30 Videoclipuri în premieră - VJ Ingo ■ 1,00 Sfîrșitul? cu Davina, Hugo, Beavis și Butt-head ■ 2,30 Dans în aer liber ■ 3,00 Muzică soul cu Lisa I'Anson ■ 4,00 Program video nocturn.

EUROSPORT

9,30 Golf. Deutsche Bank Open - Hamburg; ultima zi (r) ■ 10,30 Baschet feminin. Campionatul European de la Brno, Republica Cehă (înregistrare) ■ 13,00 Automobilism - Formula 1. Marele Premiu al Canadei. Selecțiuni din cursa de la Montreal (r) ■ 14,00 Motociclism. Marele Premiu al Italiei ■ 15,00 Campionatul Mondial Indy Car - Detroit, Michigan, SUA; ziua a opta, selecțiuni (r) ■ 16,30 Tenis. Turneul internațional de la Roland Garros. Selecțiuni din finala masculină (r) ■ 17,30 Darts. Campionatul Mondial - înregistrarea competiției de la Chicago ■ 18,30 Motociclism. MP al Italiei. Selecțiuni din cursele de la Mugello (r) ■ 19,30 Automobilism - Formula 1. MP al Canadei; cursa de la Montreal (r) ■ 20,30 Știri sportive I ■ 21,00 Lumea vitezei - magazin săptămînal dedicat iubitorilor sporturilor cu motor ■ 23,00 Box internațional ■ 1,00 Magazinul golfului european PGA. Deutsche Bank Open - TPC of Europe - Gut Kaden, Hamburg ■ 2,00 Știri sportive II ■ 2,30 Închiderea programului.

TELECABLE

9,00 Deschiderea emisiunii ■ 9,10 Desene animate ■ 9,30 Film: "Tod și Cooper" (desene animate) ■ 10,55 Maraton pentru cei mici ■ 12,00 Film: "Tați și fii" (artistic) ■ 13,30 Film: "Cu ochii unui criminal" (acțiune - suspans) ■ 15,15 Film serial: "Inimi frînte", ep. 5 ■ 16,10 Film: "Idile externe" (artistic) ■ 18,00 Film: "Răzbunarea unei blonde" (acțiune - comedie) ■ 19,30 Film: "O problemă personală" (artistic) ■ 21,00 Film: "Jailbreakers" (acțiune) ■ 22,30 Film: "Strapped" (acțiune) ■ 0,15 Penthouse (sexy) ■ 0,30 Film: "Thelma și Louise" (acțiune).

RADIO NORD-EST

5,30 - 10,00 Micul dejun. Emisiune matinală de informații și muzică, știri din actualitatea locală, informații utilitare, horoscop, sfatul medicului, informații economice, concursul dimineții, relatări în direct din diferite puncte ale orașului (6,00-6,30), buletin de știri și programul Actualitatea preluate de la BBC. Realizatori Cătălin Lența și Cătălin Elisei ■ 10,00 - 14,00 Fir direct. Timp de patru ore în contact direct cu viața orașului: informații din actualitatea locală, răspunsuri la întrebările ascultătorilor, relatări în direct, concursuri și muzică. Realizator Iulia Mihalache ■ 14,00 - 14,30 BBC. Buletinul de știri și Actualitatea ■ 14,30 - 18,00 Turnul de control. Cea mai importantă emisiune informativă a zilei: 14,15 Paralela Sport; 16,30 Puls Nord Est - reportaje, interviuri, relatări din actualitatea locală și națională; 17,30 Financiarul - rubrică de informații economice, muzică. Realizator Ovidiu Șimonca ■ 18,00-19,00 BBC. Buletinul de știri și Actualitatea ■ 19,00 - 21,00 Buzduganul de seară. Emisiune de divertisment: muzică și concursuri. Realizator: Livia Susanu și Daniel Buzdugan ■ 21,00 - 21,30 BBC. Buletinul de știri și Actualitatea ■ 21,30 - 22,00 Puls Nord-Est - ediția de seară (știri, reportaje, interviuri, relatări din actualitatea locală și națională) ■ 22,00 - 24,00 Declarație de dragoste. O emisiune talk-show în care vă invităm să comunicăm pe marginea unui subiect infinit. Realizatori: Adrian Păduraru și Septimiu Sărățeanu ■ 0,00-1,00 TOP 7 de luni noaptea (Top Slow). Realizator Andi Barbu ■ 1,00 - 3,00 Rob McLean Show - VOA Europe ■ 3,00-4,15 Albumul nopții ■ 4,15 - 5,00 Jazz - VOA EUROPE ■ 5,00 - 5,30 Ritmuri de înviorare.

HOROSCOP

BERBEC

(21 mart. - 20 apr.):

✋ **Lăsați la o parte melancoliile, vă așteaptă o bătălie în care aveți nevoie de toate energiile. Analizați situația cu toată obiectivitatea.**

TAUR

(21 apr. - 20 mai):

👍 **Mobilizarea generală pe care ați solicitat-o nu a avut ecoul scontat. Oferiți și ceva avantaje și efectul va fi cel scontat.**

GEMENI

(21 mai - 21 iun.):

✋ **Sînteți foarte dinamic(ă), dar cu toate acestea rezultatele nu vă satisfac. Înseamnă că undeva apar efectele lipsei de coordonare.**

RAC

(22 iun. - 22 iul.):

👌 **Marșul forțat vă întreține condiția fizică și vă stimulează ambiția. Dacă mai întîlniți și ceva obstacole serioase în cale, puteți să vă declarați mulțumit(ă).**

LEU

(23 iul. - 22 aug.):

👍 **Aplauzele sînt meritate, dar nu ar strica să le distingeți pe cele sincere de cele prefăcute. Asta v-ar ajuta să-i departajați pe prieteni de oportuniști.**

FECIOARĂ

(23 aug. - 22 sept.):

👍 **Nu v-ar strica mai multă flexibilitate, numai mobilitatea nu este suficientă. Pornirea e bună, drumul e bine ales, iar adversarii sînt în devensivă.**

BALANȚĂ

(23 sept. - 22 oct.):

👎 **Și ce obțineți dacă sînteți compătimit(ă) pentru situația în care vă aflați? Iar în al doilea rînd, de unde știți dacă compătimirea e sinceră?**

SCORPION

(23 oct. - 21 nov.):

👍 **Condițiile pe care le puneți nu sînt chiar atît de categorice. Dacă partenerii nu le acceptă, să fie sănătoși, nu trebuie să țineți cont de ei.**

SĂGETĂTOR

(22 nov. - 21 dec.):

👍 **Nu aveți nevoie de nu știu ce condiții ca să vă vedeți de treabă. Iar dacă vi se pun piedici, nu vă rupeți gîtul, mergeți mai departe.**

CAPRICORN

(22 dec. - 19 ian.):

👍 **Mai există unele neajunsuri, dar nu s-ar zice că vă aflați în dificultate. Dimpotrivă, planurile dvs. sînt bine așezate, dați-i bătăi!**

VĂRSĂTOR

(20 ian. - 18 febr.):

✋ **Emanciparea întîrzie să se producă, asta vă scoate din sărite. Sînteți în continuare la cheremul altuia, iar acela nu vă este superior.**

PEȘTI

(19 febr. - 20 mart.):

👍 **Ambianța vă convine de minune, totul este să nu vă complaceți prea mult în comoditate. Nu e rău nici așa, dar de ce să nu vă fie mai bine?**

LEGENDA:

👎 - vă paște ghinionul
✋ - prudența e mama înțelepciunii
👍 - n-aveți nimic de pierdut
👌 - șansa vă surîde

Principalele trenuri care circulă prin gara IAȘI

Nr. tren	Tren	Distanța de circulație	Ora plecării	Linia
683	ACC	CHIȘINĂU-CONSTANȚA	1:17	3A
684	ACC	CONSTANȚA-CHIȘINĂU	4:33	4A
255	ACC	IAȘI-CICEU-CRAIOVA	5:09	1A
622	ACC	IAȘI-BUCUREȘTI	5:50	2A
963	INTER	IAȘI-PAȘCANI-BUCUREȘTI	6:00	1A
341	ACC	IAȘI-TIMIȘOARA	6:13	2C
455	ACC	GALAȚI-SATU-MARE	11:09	3A
624	ACC	IAȘI-BUCUREȘTI N	11:30	4A
655	ACC	IAȘI-TIMIȘOARA	14:00	1C
626	ACC	IAȘI-BUCUREȘTI	14:45	1A
641	ACC	IAȘI-PAȘCANI-BUCUREȘTI	15:52	1C
967	INTER	IAȘI-PAȘCANI-BUCUREȘTI	16:20	1A
456	ACC	SATU-MARE-GALAȚI	16:33	3A
35	RAP	IAȘI-TIMIȘOARA	19:35	1A
345	ACC	IAȘI-TIMIȘOARA	20:30	2C
653	ACC	IAȘI-PAȘCANI-BRAȘOV	21:18	4A
668	ACC	IAȘI-MANGALIA	22:10	2A
61	RAP	IAȘI-PAȘCANI-BUCUREȘTI	23:30	2A

Nr. tren	Tren	Distanța de circulație	Ora sosirii	Lînia
683	ACC	CHIȘINĂU-CONSTANȚA	1:02	3A
684	ACC	CONSTANȚA-CHIȘINĂU	4:18	4A
654	ACC	BRAȘOV-IAȘI	4:37	3A
627	ACC	BUCUREȘTI N.-IAȘI	5:39	A
62	RAP	BUCUREȘTI N.-PAȘCANI-IAȘI	5:49	2C
656	ACC	TIMIȘOARA-IAȘI	6:07	2A
36	RAP	TIMIȘOARA-IAȘI	7:39	1A
346	ACC	TIMIȘOARA-IAȘI	8:42	1A
455	ACC	GALAȚI-SATU-MARE	10:54	3A
966	INTER	BUCUREȘTI-PAȘCANI-IAȘI	11:00	1A
642	ACC	BUCUREȘTI N.-IAȘI	12:40	1A
456	ACC	SATU-MARE-GALAȚI	16:14	3A
621	ACC	BUCUREȘTI N-IAȘI	17:19	1A
623	ACC	BUCUREȘTI-IAȘI	20:00	1A
342	ACC	TIMIȘOARA-IAȘI	21:42	2C
968	INTER	BUCUREȘTI N-IAȘI	21:50	1A
667	ACC	MANGALIA-IAȘI	22:26	2A
256	ACC	CRAIOVA-IAȘI	22:35	3A
625	ACC	BUCUREȘTI N-IAȘI	23:11	1A

Trenurile 621-622, 623-624, 625-626, 653-654, 642 circulă în regim de tren rapid

Principalele curse de autobuze care circulă prin autogara IAȘI

ORA	CURSA
6.00	Iași - Roman - Piatra-Neamț; Iași - Vaslui
6,15	Iași - Botoșani - Dorohoi; Iași - Răducăneni - Huși
6.30	Iași - Dolhești - Huși
7.00	Iași - Chișinău; Iași - Vaslui - Bîrlad - Tecuci - Galați - Tulcea
7,05	Iași - Ripiceni - Săveni
7.30	Iași - Roman - Bacău - Onești - Brașov; Iași - Bălți
8,45	Iași - Ungheni (R. Moldova)
9.30	Iași - Huși - Berezeni - Galați; Iași - Pașcani - Tîrgu-Neamț - Poiana Teiului - Vatra Dornei
10.00	Iași - Hîrlău - Botoșani - Siret - Rădăuți Bucovina
12.00	Iași - Pașcani - Fălticeni - Suceava - Gura-Humorului - Cîmpulung Moldovenesc
12.30	Iași - Tg.Frumos - Șcheia - Pașcani
13.00	Iași - Roman - Bacău
13.30	Iași - Roman
14.00	Iași - Dolhești - Huși; Iași - Chișinău
14.15	Iași - Răducăneni - Huși; Iași - Șanta Mare - Ripiceni - Săveni
14.30	Iași - Hîrlău - Botoșani; Iași - Roman - Bacău - Comănești; Iași - Ungheni (R. Moldova)
14.45	Iași - Tg. Frumos - Mircești - Tg. Neamț
15.00	Iași - Piatra Neamț
16.00	Iași - Pașcani - Fălticeni
18.00	Iași - Hîrlău - Botoșani

☎ TELEFOANE UTILE

☎ **SALVARE: 961**
☎ **POMPIERI: 981**
☎ **POLIȚIE:**
Inspectoratul Județean Centrala 140720; Dispecerat 146666; Municipiu Centrala 140020 Dispecerat 146840/955 Ofițer de serviciu 146850; Serviciul Circulație - 140070.
☎ **SERVICII MEDICALE MOBILE (asistență medicală de urgență la domiciliu): 113130/569, zilnic între orele 7,00-23,00**
☎ **AGENȚIA C.F.R.: 147673**
☎ **INFORMAȚII GARĂ: 146333**
☎ **AUTOGARĂ: 146587**
☎ **TAXICOM, dispecerat: 953, 146593**
☎ **AGENȚIA TAROM: 115239**
☎ **INFORMAȚII AEROPORT: 178126**
☎ **STAȚII PECO: Baș Ceauș - 176865; Aurel Vlaicu - 175872; Bucium - 132891; Crișan - 112182; Păcurari - 164142; Sărărie - 147480.**
☎ **A.C.R. - informații utile: 112345, 130177.**
☎ **DISPECERATE: R.A. Gaz-Metan - 141737; R.A. Apă-Canal - 142451; Renel - 147070, deranjamente - 147070; Termoficare - 141956; R.A. Locuința - 112434; Telefoane - Deranjamente - 921; Protecția mediului - 147010.**
☎ **GARDA FINANCIARĂ: 114065, 112427.**
☎ **ADMINISTRAȚIA FINANCIARĂ: 143030**
☎ **NOTARIAT: 147574**
☎ **TRIBUNAL: 146300**
☎ **PROCURATURĂ: 212566**
☎ **CAMERA DE COMERȚ: 117757**
☎ **CENTRUL MILITAR JUDEȚEAN: 146370**
☎ **STATUL MAJOR JUDEȚEAN DE APĂRARE CIVILĂ: 147594**
☎ **HOTELURI: Moldova - 142225; Traian - 143330; Unirea - 142110; Continental - 114320; Sport - 137817.**
☎ **POLICLINICA CU PLATĂ: triaj informații - 117244**
☎ **OFICIUL JUDEȚEAN PENTRU PROTECȚIA CONSUMATORILOR: 145392.**
☎ **LABORATOR ANALIZE "PRO FAMILIA": 230431**

Monitorul
cotidian de informații
Str. Smîrdan nr. 5 ■ Tel. 17.25.57 (centrala) ■ Fax 14.45.77
■ Publicitate tel./fax 14.47.76

■ REDACTOR SEF
Dan Radu
■ REDACTOR SEF ADJUNCT
Ovidiu Șimonca
■ SECRETAR GENERAL DE REDACȚIE
Marius Cristian

SEFI DEPARTAMENTE:
■ Eveniment local: **Toni Hrițac** (int. 110)
■ Investigații: **Vali Știrbu** (int. 110)
■ Eveniment național și internațional: **Cristian Racu** (int. 110)
■ Economic: **Costel Stroescu** (int. 117)
■ Cultură: **Dorin Popa** (int. 109)
■ Sport: **Nicolae Grecu** (int. 107)
■ Redactor de serviciu: Constantin Iurașcu (int. 124)
■ Fotoreporter: Constantin Plop
■ Grafică: Lucian Amarii, Daniel Melinte
■ Publicitate: **Cristina Labonțu** (int. 122, fax 144776)
■ Difuzare: **Mihai Tudose** (int. 120)
■ Contabilitate: **Antoneta Filip** (int. 112)

NORD-EST PRESS
- agenție de presă -
Str. Smîrdan nr. 5 ■ Tel. 17.25.57 (centrala) ■ Tel/Fax 27.04.13
■ EDITOR: Mona Dîrțu

EDITOR
NORD-EST
Str. Smîrdan nr. 5 ■ Tel. 17.25.57
■ Fax 14.45.77

Director general:
ALEXANDRU LĂZESCU
Director editor:
FLORIN ZAMFIRESCU
Director de marketing:
CEZAR CALUSCHI
Director executiv:
GABRIEL RUSU

ABONAMENTELE se pot face la orice Oficiu Poștal din țară.
MONITORUL figurează în catalogul Presei interne la poziția 838.

TIPAR OFFSET: MULTIPRINT, Iași str. Sf. Lazăr nr. 49

Nr. 21 , An 2.
Luni,
12 iunie 1995

GRATUIT

monitorul
Sport

SECȚIUNEA B

F.C. LYNX la baraj !

În pagina 2B, relatări, declarații și comentarii de la partida de sîmbătă

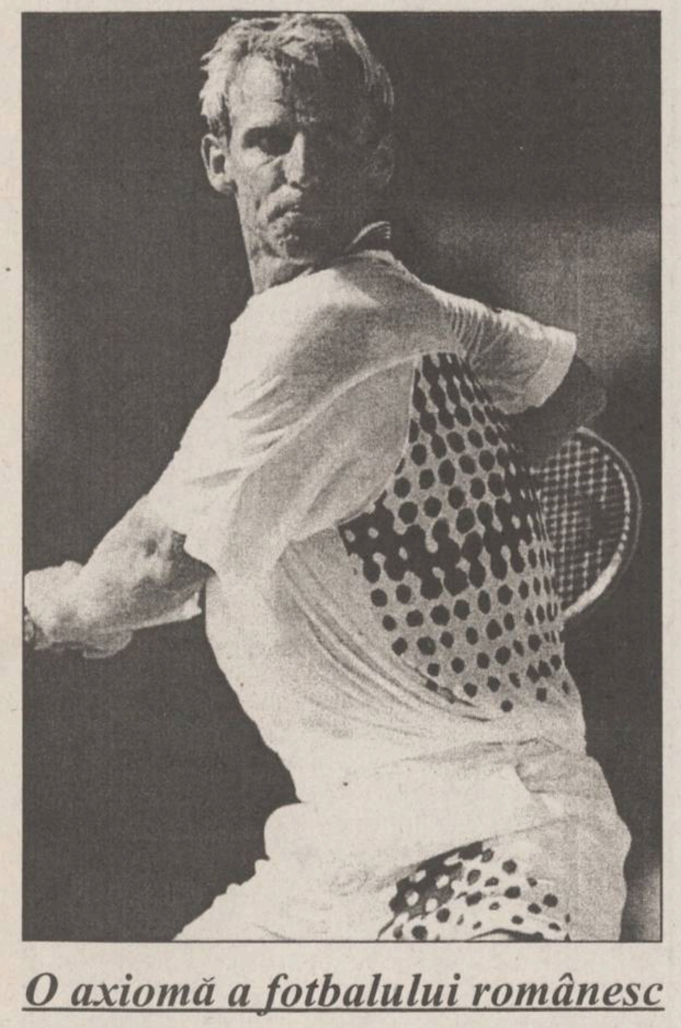

Punct final în turneul de tenis de la Roland Garros

Thomas Muster a cîștigat finala

Ieri s-a încheiat o nouă editie a Internationalelor de tenis ale Frantei de la Roland Garros. Sîmbătă, în finala feminină, Steffi Graf (Germania, nr. 2) a învins-o pe Arantxa Sanchez (Spania, nr. 1) în trei seturi: 7-5, 4-6, 6-0. În finala masculină, disputată ieri, austriacul Thomas Muster (cap de serie nr. 5) a dispus de Michael Chang (SUA, nr. 6) cu 7-5, 6-2, 6-4.

■ *Thomas Muster*

Vîrsta: 27 de ani

Bani cîștigați în carieră: 4,6 milioane de dolari.

Titluri: 29 (cel cucerit ieri la Roland Garros a fost primul de Grand Slam)

Alte performanțe la turneele de Grand Slam: semifinalist la Roland Garros în 1990, semifinalist la Australian Open în 1989.

Antrenor: Ronald Leitgeb

Drumul spre finală:

Turul 1: 3-6, 6-4, 6-2, 6-1 cu Gerard Solves (Franța)

Turul 2: 6-1, 6-3, 6-3 cu Cedric Pioline (Franța)

Turul 3: 6-3, 7-5, 6-2 cu Carlos Costa (Spania)

Turul 4: 6-3, 6-3, 6-0 cu Andrei Medvedev (Ucraina)

Sferturi: 6-2, 3-6, 6-7, 7-5, 6-2 cu Alberto Costa (Spania)

Semifinale: 6-4, 6-0, 6-4 cu Evgheni Kafelnikov (Rusia).

Stil de joc: stîngaci. Este considerat unul dintre cei mai în formă jucători la ora actuală. Stilul său agresiv se adaptează perfect jocului pe zgură. 27 din cele 28 de titluri din palmaresul său au fost cîștigate în turnee pe zgură. Este un jucător de fundul terenului. Nu a pierdut nici un meci în ultimele 34 de întîlniri. Loviturile forte: forehand-ul și backhand-ul. Poreclit "Musterminator", Thomas are probleme numai în fața jucătorilor de "serviciu-voleu". De aceea a anunțat că nu va participa la Wimbledon, turneu la care a ieșit din primul tur în ultimii 4 ani.

Date personale: s-a născut la Leibnitz (Austria) pe 2 octombrie 1967. Înălțime: 1,80 m. S-a remarcat în tenis la vîrsta de 17 ani, cînd a ajuns în finala juniorilor de la Roland Garros. Este considerat un tip retras, nu are multi prieteni. Hobby: arta fotografică.

Amănunte despre finala feminină în pagina 4B

O axiomă a fotbalului românesc

Steaua este din nou campioană!

■ *Universitatea Craiova și Dinamo vor evolua în Cupa U.E.F.A.*

■ **Rezultatele etapei a XXXIII-a:** Rapid - Dinamo 2-2 (0-1); F.C. Național - Steaua 0-3 (0-1); Inter Sibiu - Universitatea Craiova 3-2 (3-0); Gloria Bistrița - F.C. Argeș 3-2 (0-1); Ceahlăul P. Neamț - F.C. Maramureș 1-0 (0-0); Oțelul Galați - Sportul Studențesc 2-0 (2-0); Electroputere - U. Cluj 1-0 (1-0); Farul - Petrolul 2-0 (2-0); U.T.A. - F.C. Brașov 0-2 (0-0).

■ **Sinteza etapei:** două victorii ale oaspeților, un egal, 6 succese ale gazdelor; 25 de goluri înscrise (14-11 pentru gazde); cinci penalty-uri acordate (trei pentru oaspeți) - singurul ratat: Cr. Petre (Sp. Studențesc); Doi eliminați - Chiriță (Rapid) și Varga (Dinamo).

Etapa de sîmbătă a stabilit o parte din "necunoscutele" D.N.: Steaua - pentru a treia oară, campioană; va reprezenta România în "Liga Campionilor". În Cupa U.E.F.A. vor juca Universitatea Craiova și Dinamo București. U.T.A. este retrogradată în Divizia A; celelalte probleme vor fi rezolvate în ultimele două etape.

Golgeteri: Marin Dună (F.C. Național), Florin Axinia (Ceahlăul) - 20 goluri; Gh. Craioveanu (Univ. Craiova) - 19 goluri; Jean Vlădoiu (Rapid) - 15 goluri.

■ **Etapa viitoare (miercuri, 14 iunie):** Steaua - Ceahlăul; F.C. Brașov - Electroputere; Dinamo - F.C. Inter Sibiu; Univ. Craiova - U.T.A.; Petrolul - Rapid; Oțelul Galați - Farul; Sp. Studențesc - F.C. Argeș; U. Cluj - F.C. Național.

Alte amănunte în pagina 3B. **(GIN).**

1 Steaua	32	22	8	2	64-19	74
2 Craiova	32	20	5	7	69-32	65
3 Dinamo	32	18	5	9	58-36	59
4 Rapid	32	16	5	11	53-38	53
5 Ceahlăul	32	15	5	12	53-49	50
6 F.C. Național	32	15	4	13	63-56	49
7 F.C. Argeș	32	15	4	13	44-52	49
8 F.C. Inter	32	15	3	14	50-50	48
9 Gloria	32	14	7	12	59-55	46
10 Petrolul	32	13	4	14	42-39	46
11 Farul	32	12	6	14	40-46	42
12 U Cluj	32	12	4	16	37-41	40
13 Oțelul Galați	32	10	8	14	43-49	38
14 FC Brașov	32	9	9	14	34-50	36
15 Electro	32	10	5	17	36-45	35
16 Sportul	32	7	10	15	23-42	31
17 Maramureș	32	6	9	17	33-63	27
18 UTA	32	4	9	19	25-66	21

Austriacul Tony Polster nu renunță la gîndul calificării

Aseară, în preliminariile C.E. de fotbal

Seria surprizelor continuă!

Aseară s-au disputat 5 meciuri din cadrul preliminariilor C.E. de fotbal. Iată rezultatele înregistrate, cu excepția meciului Islanda - Ungaria, din grupa a III-a,disputat mult după închiderea ediției.

■ **Grupa a IV-a:** Estonia - Slovenia 1-3, Ucraina - Croația 1-0!.

■ clasament

1. Croația	7	5	1	1	12-2	16
2. Italia	6	4	1	1	11-4	13
3. Lituania	6	3	1	2	6-5	10
4 Ucraina	7	3	1	3	5-8	10
5. Slovenia	7	2	2	3	9-8	8
6. Estonia	7	0	0	7	2-18	0

■ **Grupa a VI-a:** Irlanda - Austria 1-3!!.

■ clasament

1. Portugalia	6	5	0	1	17-5	15
2. Irlanda	7	4	2	1	14-4	14
3. Austria	6	4	0	2	18-4	12
4. Irlanda N.	7	3	1	3	10-11	10
5. Letonia	7	2	0	5	6-16	6
6. Liechtenst.	7	0	1	6	1-28	0

■ **Grupa a VIII-a:** Finlanda - Grecia 2-1!

■ clasament

1. Finlanda	7	5	0	2	17-8	15
2. Rusia	6	4	2	0	18-1	14
3. Scoția	7	4	2	1	12 -3	14
4. Grecia	6	4	0	2	13-6	12
5. I. Feroe	7	1	0	6	5-24	3
6. S. Marino	7	0	0	7	1-24	0

Box profesionist, versiunea Pentabox

Petrică Paraschiv a cucerit titlul mondial la categoria muscă

Boxerul român Petrică Paraschiv (24 de ani) a cucerit, sîmbătă seara, într-o gală susținută la Brăila, titlul de ***campion mondial al categoriei muscă (50.802 kg), versiunea Pentabox.*** El l-a învins la puncte, la capătul unui meci deosebit de animat, pe americanul Greg Richardson, fostul deținător al centurii la această categorie și care, în anul 1992, a deținut "centura cu diamante" (versiunea WBC). Mai agresiv, cu o dorință mai mare de a-și apropia victoria, boxerul de la AlexCom București a dominat majoritatea reprizelor, punctînd decisiv (258-224), mai ales datorită loviturilor de croșeu, upercuturilor și directelor de stînga. În plus, pugilistul român a dat dovadă de o pregătire fizică superioară, care i-a permis să fie mereu "peste adversar" în toate cele 12 reprize ale meciului. Petrică Paraschiv a devenit astfel ***primul boxer profesionist din România care a intrat în posesia unei "centuri cu diamante".*** De menționat este însă faptul că Versiunea Pentabox este una mai nou apărută în lumea "nobilei arte", fiind puțin cunoscută, chiar în rîndul specialiștilor. Petrică Paraschiv s-a născut la 24.07. 1971, la București. El a susținut ca amator 330 de meciuri, din care a ieșit învingător în 226 (18 prin KO). Component al lotului național, multiplu campion al României la amatori, campionul mondial al "muștelor" în varianta "Penta" este legitimat la AlexCom București, avîndu-i ca antrenori pe ***Constantin Foia și Adrian Lăcătuș.*** Adversarul său, americanul Greg Richardson (38 ani), s-a născut în Ohio (SUA); a fost campion mondial în anul 1992, iar pînă sîmbătă a deținut centura de campion la categoria cocoș (Versiunea Pentabox). În cadrul aceleiași gale, rusul Hagimurat Hatanatov a încheiat repede conturile cu românul Cristian Zaharia, învingîndu-l prin KO în rundul al doilea, în limitele categoriei 61,235 kg; la Categoria 57,152 kg, Marian Stoica s-a impus la puncte în fața rusului Adrian Hvincha. Valentin Dumitru l-a întrecut la puncte pe Florin Oana, la categoria 55,338 kg, în timp ce întîlnirile Ștefan Drișcu - Sorin Ivanovici (categ. 72,574 kg) și Melinte Benone - Virgil Petrache s-au încheiat la egalitate. Într-un meci la categ. 54 kg, rezervat amatorilor, brăileanul Cristian Bălan l-a întrecut la puncte pe boxerul stelist Mircea Andrei, ispravă pentru care a fost premiat cu 500.000 lei.

Campionatul italian, serie B

Au promovat Piacenza, Udinese, Vicenza și Atalanta

Ieri s-au disputat meciurile ultimei etape (a 38-a) a Campionatului italian de fotbal - serie B. În cele 10 partide s-au înregistrat rezultatele: Acireale - Cosenza 1-1; Ancona - Perugia 4-3; Atalanta - Salernitana 2-1; Como - Chievo 0-0; Lucchese - Piacenza 1-0; Pescara - Palermo 2-0; Udinese - Fidelis Andria 3-1; Venezia - Lecce 2-1; Verona - Ascoli 5-0; Vicenza - Cesena 6-3. La sfîrșitul campionatului, pe primele patru locuri s-au clasat Piacenza (71 puncte), Udinese (70 puncte), Vicenza (68 puncte) și Atalanta (66 puncte), aceste echipe promovînd în Serie A. Au retrogradat Acireale, Ascoli, Como și Lecce.

Formula I, Marele Premiu al Canadei

De ziua sa, Jean Alesi a obținut prima victorie din carieră

■ *Schumacher a avut probleme electronice cu mașina sa și a ocupat, în final, locul V*

În avancronica Marelui Premiu al Canadei spuneam că doar ghinionul îl poate învinge pe Michael Schumacher.

Și așa a și fost în cursa disputată ieri pe circuitul Gilles Villeneuve, de lîngă Montreal. Pînă în turul 58, Schumacher și-a dominat clar adversarii, stabilind record de tur după record de tur. El a schimbat cel mai tîrziu cauciucurile (abia în turul 38), iar la ieșirea de la standuri, Michael avea un avantaj de 30 s în fața lui Jean Alesi. Se părea că vom asista la o nouă victorie a germanului și la distanțarea acestuia în clasamentul general, deoarece Damon Hill abandonase în turul 51. Dar surpriza s-a produs în turul 58, cînd Schumacher încetinește și intră la standuri, unde i se schimbă volanul, în spatele căruia se află dispozitivele electronice de schimbare a vitezei. După mai bine de 40 s de probe și verificări cu un computer portabil, Schumacher revine pe pistă, însă abia pe locul 7.

Și astfel, Jean Alesi, care ieri a împlinit 31 de ani, obține prima victorie după 6 ani de curse în Formula I. De multe ori Alesi a fost pe punctul de a cîștiga în acești ani, dar ghinionul a fost de partea sa. A trebuit să vină Marele Premiu al Canadei ca pilotul francez să beneficieze și el de neșansa altui pilot.

Cursa de ieri a fost una din cele mai frumoase curse ale acestui sezon, fiind plină de depășiri pe muchie de cuțit, abandonuri neașteptate, într-un cuvînt, suspans pînă în ultimul tur. De pildă, imediat după start, s-au ciocnit Hakkinen cu Herbert, iar în turul 62 (din 68) s-au ciocnit Berger și Brundle, clasați atunci pe locurile VI și V. De acest lucru a profitat Schumacher, care totuși a obținut două puncte.

Clamanetul cursei: 1 Alesi; 2. Barichello; 3. Irvine; 4. Pannis; 5. Schumacher; 6. Morbidelli.

Vom reveni cu amănunte **(Victor GRĂDINARIU)**

foto: ICN & Rothmans

Jean Alesi și-a oferit, la Montreal, cel mai frumos cadou cu putință pentru un pilot de Formula I: victoria

BACO s.r.l.
Simbolul calității
vinde en gros
papetărie și birotică
■ HERLITZ
■ XEROX
■ PELIKAN
■ KORES
Reducere de pînă la 28%,
funcție de cantitatea achiziționată!
Iași, str. Zorilor nr. 16
(cartier Moara de Vînt)
Telefon 117941

AGENȚIA BURSIERĂ
NORD-EST
Acționînd pe piețele bursiere de mărfuri, noi putem fi soluția de care aveți nevoie pentru desfășurarea activității d-voastră.
PENTRU VIITORUL AFACERILOR D-VOASTRĂ
Apelînd la specialiștii noștri în intermedieri bursiere, afacerile d-voastră se vor derula mai repede, mai sigur, mai eficient.
Servicii oferite:
■ efectuarea de tranzacții pentru client, în "BURSA MOLDOVEI" Iași
■ oferirea de informații cu caracter comercial
■ consultanță de specialitate în domeniul oportunităților de afaceri
■ oferirea de informații asupra evoluției prețurilor
Contactați-ne!!!
Tel. 032-211570, interior 14 Fax 032-146363
Iasi-6600, Bd. Copou nr. 3

timpul înseamnă bani
M.V.D.
FIRMĂ SPECIALIZATĂ ÎN CONSULTING
asigură:
■ constituirea S.C. cu capital românesc și mixt (S.R.L., S.N.C., S.A.) în regim de urgență; înregistrare la Administrația Financiară, cod fiscal; obținerea avizului de funcționare de la Primăria Iași;
■ constituire (înregistrare) filiale;
■ acte adiționale, mențiuni (lărgirea obiectului de activitate, asocieri, retrageri, cesiuni, majorări capital, puncte de lucru, radieri, dizolvări societăți).
Hotel Unirea
camera 107.
Telefon 032/21.22.99,
orele 10.00-20.00

LITORAL NET'95

Noi nu alegem în locul dumneavoastră.
Noi vă ajutăm să alegeți!!!
net
Informații și înscrieri:
IAȘI - Casa Modei - mezanin
Telefon 032-117596
TÎRGU FRUMOS - Telefon 032-712408
KLM AGENT

Explozie în Copou

■ după ce au fost conduși la pauză cu 0-1, fotbaliștii de la FC Lynx Iași au reușit o repriză secundă extraordinară, zdrobind Cetatea Tg. Neamț cu 4-1 ■ în urma acestui rezultat, echipa ieșeană va juca meciul de baraj pentru promovare pe data de 25 iunie, pe teren neutru, cu formația clasată pe locul 15 în Divizia Națională ■

Șase minute de foc

■ Stadion "Emil Alexandrescu", teren bun, timp frumos, spectatori, cca 12.000.

■ F.C. LYNX: CÂMPEANU - URDARU (min. 46 ABĂLAȘEI), PETRACHE (min. 58, PANCU), APACHIȚEI, PARASCHIV, MUNTEANU - KEREZSY, NEMȚANU, COTAN - ROTARU, DOBREA.

■ Cetatea: Dumitrescu - Pricop, IENCSI, VĂCARU, ALEXESCU, Cantea (min. 79, Suliță) - Condurache, Dumitru (min. 75, Asăvoaie), Ioniță - VRÎNCEANU, Cojocaru.

■ Au înscris: Cotan ('62), Munteanu ('65), Kerezsy ('67), Pancu ('83), respectiv, Vrînceanu ('43).

■ Cartonașe galbene: Urdaru, Munteanu, Paraschiv, Cotan, Kerezsy (Lynx), Dumitru, Cojocaru, Cantea (Cetatea).

■ Au arbitrat foarte bine: C. Gheorghe (Suceava), V. Banu și G. Biziniche (Ploiești).

■ Observator F.R.F.: Dan Ionescu (București).

Cu o oră înaintea începerii partidei, aproape toate mijloacele de transport în comun ale Iașului mergeau în Copou și abia puteau face față afluenței de iubitori ai fotbalului. La sfîrșitul primei reprize se prefigura însă un dezastru care putea duce la stingerea totală a patimilor după echipa ieșeană. Ce s-a întîmplat în primele 45 de minute? Gazdele au intrat pe teren inhibate, marcate de încărcătura psihică a partidei și au jucat exact cum le convenea adversarilor, adică abuzînd de centrări înalte. Nemțenii, cu un marcaj strict om la om aplicat pieselor de rezistență ieșene, au reușit să-l protejeze pe portarul Dumitrescu care a șomat întreaga repriză. Mai mult, în min. 43, pe stadion s-a lăsat o liniște de mormînt: Vrînceanu a interceptat o minge la mijlocul terenului și a șutat violent de la 25 m, nelăsîndu-i nici o speranță lui Câmpeanu. După pauză, se produce însă "schimbarea la față". Ieșenii, muștruluiți la cabine, încep să-și facă jocul normal cu pase rapide la firul ierbii și cu demarcări derutante. Publicul simțind că se poate, schimbă și el repertoriul de la fluierături la încurajări frenetice. Rezultatele însă se lasă pentru început așteptate. În min. 50, după ce mingea a căzut în urma unei centrări pe mîna lui Iencsi, Dobrea a șutat puternic în zidul apărării Cetății. Două minute mai tîrziu, șutul lui Cotan dă semnalul de începere al celor șase minute de foc care au decis soarta partidei, fructificînd cu un șut plasat o ideală centrare a lui Dobrea. În min. 65, centrarea lui Rotaru este reluată în plasă din careu cu un voleu cu stîngul de zile mari de către D. Munteanu. "Capitularea" Cetății avea să o pecetluiască două minute mai tîrziu Kerezsy care, după ce a sărutat mingea, a transformat impecabil o lovitură liberă de la 20 m. Valurile făcute de spectatori sînt întrerupte de Cotan în min. 73, care ridică tot stadionul în picioare cu șutul său în bară! Zidurile fiind năruite, "plăieșii" ies din Cetate la lupta corp la corp, avînd pe final ca arme... sulițele. Cavaleria ușoară a gazdelor culege în min. 83 și drapelul de luptă nemțean, Pancu ruinînd definitiv Cetatea. Ultima mare ocazie a meciului avea să fie irosită în min. 85 de căpitanul oaspeților Cojocaru, Apachiței deviind în corner șutul acestuia. Ca urmare a acestei victorii, sîntem la un pas de împlinirea visului de ani al orașului nostru, și anume promovarea în prima ligă.

Mulți spectatori spuneau la sfîrșitul partidei că primarul Constantin Simirad, prezent la meci, le-a purtat noroc ieșenilor. Poate dl. primar va merge și la baraj... **(Ovidiu MINEA)**

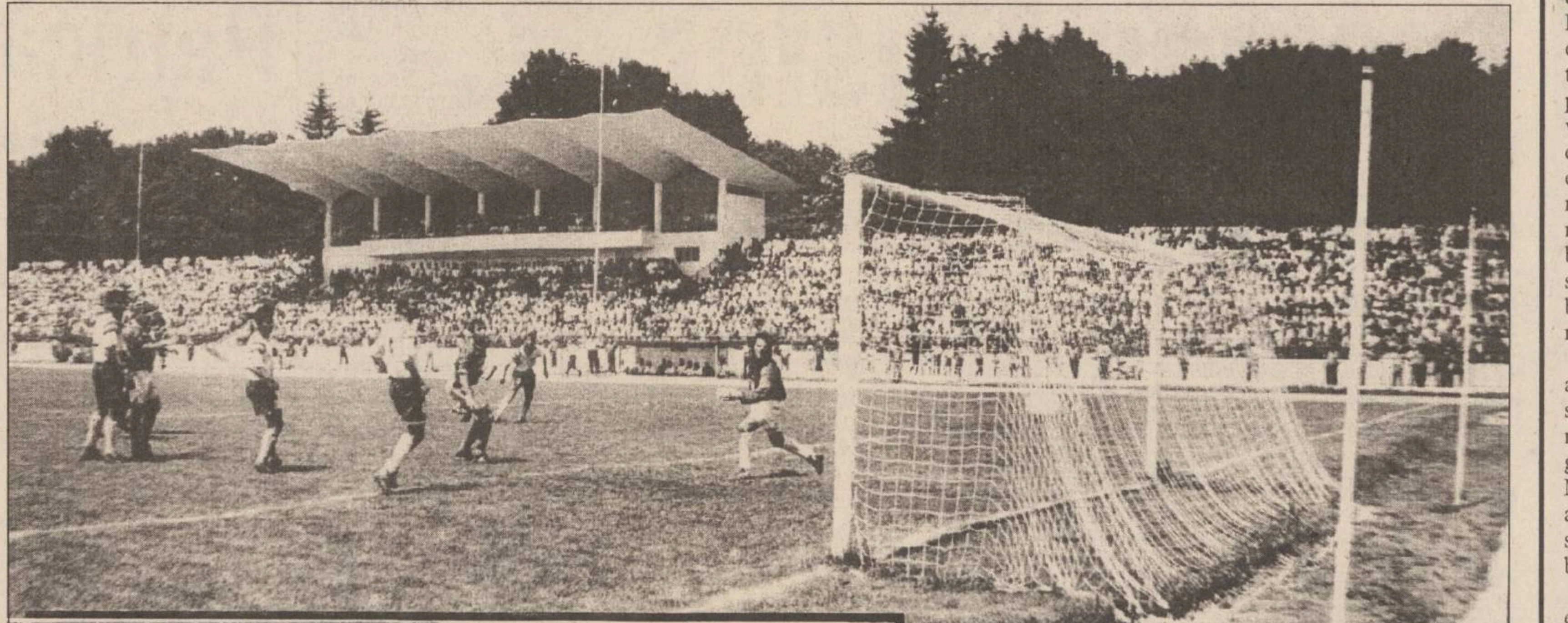

În fotografia de sus - golul superb al lui Adi Cotan, care a readus speranța în tribunele stadionului din Copou. În fotografia din mijloc - imaginea tribunei B, care și-a susținut frenetic favoriții, din primul și pînă în ultimul minut de joc. În fotografia de jos - fotbaliștii de la FC LYNX sărbătorind cu șampanie izbînda care-i duce la baraj.

SUFLET DE MICROBIST

Meciul deceniului

De la blestemata partidă pierdută de ieșeni cu 0-1 în fața Sucevei, în mai 1986, stadionul din Copou n-a mai găzduit o întîlnire de o asemenea importanță ca aceea de sîmbătă. În 90 de minute urma să se decidă care dintre cele două combatante, Lynx Iași (revenită în jocul promovării după sancțiunile dictate împotriva Daciei Unirea Brăila) sau Cetatea Tg. Neamț (indiscutabil, marea revelație a sezonului în divizia A) va fi prezentă în barajul pentru Divizia Națională. Și au fost, cu adevărat, 90 de minute extraordinare, de care ne vom aminti mereu cu plăcere.

În primul rînd, datorită atmosferei superbe asigurate de spectatori, veniți mai mulți ca oricînd în tribune. Pentru prima oară s-au dezlănțuit la Iași valurile entuziasmului, pe care obișnuisem să le vedem doar la televizor. Am regăsit sîmbătă, cu nostalgie, o ambianță pe care stadionul o trăia la fiecare două săptămîni, pe vremea cînd Politehnica ducea viața liniștită a primei divizii. Faptul că publicul ieșean a știut să-și încurajeze echipa chiar și în momentele dificile din finalul primei reprize ni se pare extrem de important, un fel de "examen de maturitate" pe care spectatorii l-au absolvit cu brio. Antrenorii și jucătorii ieșeni nu au omis, la sfîrșitul partidei, să facă o binemeritată reverență publicului care, fără nici o îndoială, îi purtase spre victorie.

Mai apoi, meciul cel mare a justificat toate așteptările, constituindu-se într-o superbă dispută sportivă. Luptă crîncenă pentru fiecare minge, faze de mare spectacol, răsturnări de situație, goluri de antologie (cele înscrise de Vrînceanu, Kerezsy și Dănuț Munteanu pot figura în retrospectivele fotbalistice ale anului), meciul de sîmbătă a avut toate atuurile unui spectacol fotbalistic de excepție, la care ambele combatante și-au adus din plin contribuția.

În sfîrșit, referindu-ne acum doar la echipa ieșeană, ea a reușit să se dovedească la înălțimea momentului, cu atît mai mult cu cît a fost nevoită să suporte, la un moment dat, și handicapul golului înscris de oaspeți. Formidabilul forcing din repriza secundă, răsplătit cu patru goluri, o bară și alte numeroase ocazii de gol, reprezintă o probă elocventă despre indiscutabila valoare a ieșenilor. Cei 17 ani care îl despart pe juniorul Daniel Pancu de veteranul Adrian Kerezsy nu reprezintă un handicap pentru omogenitatea echipei. Dacă am avea ceva de reproșat fotbaliștilor ieșeni ar fi doar gesturile obscene adresate băncii de rezerve adverse după înscrierea fiecărui gol: clara diferență de valoare, exprimată în teren și oglindită de rezultatul final nu trebuie maculată prin manifestări care țin de periferia comportamentului uman.

Ultima concluzie pe care o tragem în urma partidei de sîmbătă este că Lynx a învățat (vezi și victoria clară în fața fotbaliștilor brăileni) să se impună în partide de "totul sau nimic". Lucru îmbucurător, pentru că barajul bate la ușă, chiar dacă nu ne cunoaștem încă adversarul. Formidabilul meci împotriva Cetății trebuie să fie dublat de o evoluție cel puțin la fel de bună pe 25 iunie, ziua cea mare a reîntoarcerii în elita fotbalului românesc. **(Eugen FLORESCU)**

După meci, în vestiare

Imediat ce băieții au intrat în vestiar, aceștia l-au silit de mai multe ori pe prof. Antohi să ia o gură de aer proaspăt din vecinătatea tavanului. Norocul profesorului a fost că elevii săi au fost la fel de exacți la "prinderi" ca și în jocul practicat în repriza secundă. Jucătorii au început apoi să se stropească cu Coca-Cola, aceasta în lipsa șampaniei. Situația a fost salvată de consilierul municipal Mitică Ungureanu, poate singurul care s-a gîndit că asemenea victorie trebuie stropită cu șampanie, experiența de la promovarea baschetbalistelor spunîndu-și cuvîntul. Apoi, după mai multe dedicații strigate de fotbaliștii noștri, aceștia au reacționat prompt atunci cînd dl. Ungureanu le-a promis pentru victoria obținută suma de 10 milioane lei. După ce atmosfera s-a mai liniștit, reporterul a avut prilejul să culeagă cîteva cuvinte de la conducerea echipei ieșene:

■ ***Prof. Leonid Antohi:*** "De ani de zile nu am mai avut un asemenea public. Dacă se sfîrșea rău, nu știu cum aș mai fi dat ochii cu vreun suporter. Marcați psihic, băieții nu au respectat în prima repriză indicațiile primite. După pauză, făcîndu-ne jocul obișnuit, ne-am arătat adevărata valoare!".

■ ***Mihai Dănilă***: "De pe vremea cînd eram jucător nu am simțit publicul atît de aproape. Pronosticul victoriei la trei goluri diferență pe care l-am dat s-a adeverit!".

■ ***Dan Cârlan:*** "Cu un singur bilet, publicul a putut vedea două meciuri diferite de cîte 45 de minute!".

■ ***Ioan Cozaru:*** "Am pronosticat că vom da patru goluri și acest lucru s-a confirmat. Mă bucur că publicul a ajutat echipa să treacă peste criza, în primul rînd morală, din prima repriză. La baraj aș vrea să jucăm cu Sportul Studențesc".

Ce spun eroii:

■ ***Câmpeanu:*** "Atmosfera a fost fantastică. După 3-1, avînd jocul în mînă, am putut admira spectacolul din tribună".

■ ***Urdaru:*** "Important este că am obținut o victorie mare".

■ ***Abălașei:*** "Mă gîndeam cu groază la faptul că se putea strica atmosfera la petrecerea de după-amiază a căsătoriei mele!".

■ ***Petrache:*** "Ne jucăm șansa la baraj, indiferent pe cine întîlnim".

■ ***Apachiței,*** turnîndu-și în păr o sticlă de Coca-Cola: "Cola-Cola - băutura învingătorului! Așteptăm suporterii ieșeni să fie alături de noi și la baraj".

■ ***Paraschiv:*** "Dedic această victorie tatălui meu și memoriei mamei mele!".

■ ***D. Munteanu:*** "Finului Abălașei, viitoarei fine Alina Petrache și fiicei mele Mădălina le dedic golul marcat!".

■ ***Cotan:*** "Mulțumesc spectatorilor și coechipierilor care m-au încurajat!".

■ ***Nemțanu:*** "Am trecut mai greu peste miza deosebită a partidei, iar repriza a doua a fost de vis!".

■ ***Kerezsy:*** "Golul pe care l-am înscris face parte din specialitatea casei. I-l dedic îngîmfatului portar nemțean ale cărui «aere de Zubizarreta» mă enervau cumplit".

■ ***Dobrea:*** "Îmi pare rău că n-am confirmat pronosticurile. Altădată am să fiu mai ponderat în declarații".

■ ***Rotaru:*** "Experiența și valoarea și-au spus pînă la urmă cuvîntul".

■ ***Pancu:*** "Am fost sigur că marchez astăzi!".

Ce spun învinșii:

■ ***V. Niță, antrenor principal:*** "După cum au văzut numeroșii spectatori, echipa noastră a făcut un joc bun timp de 60 de minute, conducînd cu 1-0 de la sfîrșitul primei reprize. Datorită lipsei de experiență a unor jucători, dar și datorită faptului că am ajuns poate mai sus decît ne era locul, echipa a cedat. Au mai contat valoarea superioară a lotului ieșean, dar și atmosfera generală în care s-a disputat meciul, care a apăsat serios asupra jucătorilor mei. Pe ansamblu, consider victoria Politehnicii meritată, iar arbitrajul excelent!".

■ ***Cantea:*** "Am avut o primă repriză foarte bună, urmată de o cădere incredibilă. Victoria ieșenilor a fost meritată, noi valorificînd singura noastră ocazie clară, iar ei pe toate cele din a doua repriză. Ca fost ieșean, am vrut, bineînțeles, să demonstrez că avem valoare și pentru o echipă de aici, dar astăzi jucătorii lui Poli au fost superiori. Le doresc baftă și cred că, valoric, au aceleași șanse ca orice echipă venită din Divizia Națională".

■ ***Cojocaru:*** "Nu mai rezist psihic la Tg. Neamț. La început aveam obiectivul de a nu retrograda, iar acum toată lumea dorea să ajungem la baraj. Am încercat, dar nu s-a putut. În campionatul viitor voi pleca la altă echipă. Despre meci, ce să spun? Parcă au fost două reprize diferite! Victoria a fost meritată datorită celei de-a doua reprize de excepție a ieșenilor!". **(Au consemnat Ovidiu MINEA și George ANGHEL)**

Cinste lor, învinșilor!

În euforia splendidei victorii a fotbaliștilor ieșeni, sîntem dispuși să uităm meritele adversarilor noștri, cei care au luptat cu abnegație pentru a realiza imposibilul. Dacă la începutul campionatului cineva ar fi pronosticat că Cetatea Tg. Neamț ar putea candida la un loc sub soarele Diviziei Naționale, acel cineva ar fi fost invitat, prietenește, să schimbe subiectul discuției la care, evident, dovedește că nu se pricepe. Într-adevăr, mica grupare de sub Cetatea Neamțului deabia venise din cel de-al treilea eșalon și, chiar dacă preluase toată crema defunctei Constructorul, cine ar fi îndrăznit s-o bage în seamă? Și totuși, colectivul din Tg. Neamț și-a văzut de treabă și "plăieșii", pe nesimțite, au devenit revelația seriei. Mulți au gîndit după seismul brăilean care a bulversat seria noastră, că echipa din Tg. Neamț nu va avea curajul să atace marea performanță, că se va opri la onorantul titlu sus-amintit! Spre cinstea lor, cei din Tg. Neamț au hotărît, cu un curaj demn de toată admirația, să continue. Și, dacă meciul ar fi durat o repriză, idealul lor nebunesc s-ar fi împlinit, fără ca noi, cei dezamăgiți să avem motive pentru a-i blama! Și, de ce să-i blamăm? Nu sînt și ei, în mare parte, ieșeni de-ai noștri? Nu au reprezentat jucătorii din Tg. Neamț aproape a doua echipă de suflet a noastră, înainte ca acest final neprevăzut de campionat să întunece multe minți? Nemțenii, fie ei născuți în Iași sau prin alte părți, și-au apărat cu corectitudine șansele și, în condițiile fotbalului de astăzi, orice acuzație de mercenariat e puerilă. Am fost mai buni, am învins, dar pentru aceasta nu trebuie să uităm meritele învinșilor și să le acordăm tot respectul nostru! Ne îndeamnă nu fair-playul, nu deontologia profesională, ci elementarul bun simț. Felicitări, domnule președinte Valentin Gîrbea, felicitări domnilor antrenori Vasile Niță și Narcis Ciocîrlan, felicitări Marcel, Lucian, Adi și tuturor celorlalți jucători! "Notre respect, Cetatea!"

Legat de aceasta, aș vrea să mărturisesc că mi-au produs greață unele articole apărute în presa locală înaintea meciului, pline de insulte și trivialități la adresa adversarilor noștri. Înțelegem dreptul fiecărui segment social de a avea un ziar după propriul intelect, propria educație și propria cantitate de bun simț, la fel cum orice borfaș are dreptul, în instanță, de o asistență juridică competentă. Dar, asemenea pseudo-articole afectează prestigiul presei ieșene și "MONITORUL" se delimitează hotărît de ele! Iar dacă, peste cîtiva ani, F.C. Lynx și Cetatea se vor bate pentru un loc în Cupa U.E.F.A. (și noi dorim mult acest lucru!), vom trata evenimentul cu aceeași ponderație și, mai ales, cu același respect față de adversar! **(Nicolae GRECU)**

INSTITUTUL EUROPEAN PENTRU COOPERARE CULTURAL ŞTIINŢIFICĂ IAŞI

str. Cronicar Mustea nr. 17
6600, Iași
tel. 032/127311
fax. 032/ 230197

Institutul European Iași dispune de o tipografie modernă cu posibilitate de tipar clasic și offset și de o dotare cu tehnică de calcul specifică activităților de editare, grafică și reclamă computerizate.

Serviciile oferite de Institutul European Iași prin departamentele de profil sînt:

- grafică publicitară
- imprimare tipografică (formulare tipizate, etichete pentru ambalaje individuale și colective în 1-6 culori, autocolante, prospecte, pliante și mape publicitare, cataloage de produse, calendare, broșuri, cărți, ecusoane și alte tipărituri plastificate pînă la format A3 etc).

Splendide toalete
și accesorii vestimentare
pentru banchete,
coronițe pentru premianți,
vă sînt oferite,
la sfîrșit de an școlar,
de magazinele

DECORA
Str. I.C. Brătianu 36,
(între cofetăria Opera și restaurantul CINA)
Program 8.00-20.00,
duminica 10.00-16.00

DUET
Bd. Ștefan cel Mare
bl. B2, parter (vizavi de magazinul CENTRAL)
Program 8.00-20.00,
duminica 10.00-14.00

tel. 147165, 145071

FRESCO
MADE IN ITALY

Reprezentanța
FRESCO
Iași
Str. Aleea Rozelor nr. 8
sc. B, et. II, ap. 12,
telefon/fax 132607

vă oferă
din stoc sau la comandă

- CUPTOARE PIZZA
- VITRINE FRIGORIFICE
- DOZATOARE PENTRU SUCURI ŞI BERE

rajac
REGIA AUTONOMĂ JUDEŢEANĂ DE APĂ - CANAL IAŞI
Iași, str. M. Costăchescu nr. 6

În atenția agenților economici și asociațiilor de locatari

Ca urmare a neachitării facturilor de apă potabilă și canalizare,
începînd cu data de
15.06.1995,
RAJAC Iași - Filiala Pașcani
va proceda la
întreruperea furnizării apei potabile
atît la agenții economici cît și la
asociații de locatari.

FOTBAL

Divizia A, seria I

Spectacol cu șapte goluri

Dacia Unirea Brăila - Dacia Pitești 4-3 (2-1). Meciul de la Brăila s-a disputat între două echipe care și-au încheiat conturile înainte de vreme. Dacia Unirea suportă "embargoul" instituit de Comitetul Executiv al F.R.F., neavînd dreptul la baraj, iar Dacia Pitești este o echipă care ocupă un loc aproape de podium. Cum era de așteptat, partida a început în nota de dominare a gazdelor, dar ratările se țin lanț (Anghel - min. 9 și 30, Matei - min. 28). Gazdele deschid scorul în min. 33, cînd M. Sandu înscrie din penalty acordat la un fault în careu asupra lui Balea. Meciul se încinge, oaspeții ies la atac și reușesc egalarea în min. 38, cînd un șut puternic al lui Dinu, deviat de Pelin, îl păcălește pe Brătianu. M. Sandu, cel mai bun jucător al primei reprize, ia o acțiune pe cont propriu și, cu un șut plasat, aduce echipa brăileană în avantaj.

Dacia Brăila a început bine și repriza secundă: în min. 49 Matei șutează din careu, mingea lovește bara, revine în teren de unde Catinca o introduce în plasă. Din acest moment, cei 500 de spectatori prezenți la meci au urmărit un adevărat spectacol fotbalistic cu faze și răsturnări de scor, succedate rapid la ambele porți. Astfel, piteștenii reușesc să înscrie în min. 69 (M. Nicolae) și min. 70 (Voica). Brăilenii nu renunță la luptă și după alte cîteva mari ratări ale lui Matei și Baicea reușesc golul victoriei prin Milea cu un șut înșelător din marginea careului. Ultima apariție a brăilenilor pe teren propriu în această competiție a oferit spectatorilor o victorie meritată, după un meci spectaculos. **(Costel FILIP)**

Etapa a XXXIII-a

Celelalte rezultate

Poiana Cîmpina - Rocar București 4-1; Faur București - Bucovina Suceava 2-0; Portul Constanța - Callatis Mangalia 8-0; FC Acord Focșani -FC Vîlcea 0-0; Gloria Buzău - FC Constant Galați 5-1; Selena Bacău - Steaua Mizil 5-0; Metalul Plopeni - Flacăra Moreni 3-1

Ultima etapă (sîmbătă, 17 iulie)

F.C. Vîlcea - F.C. Lynx; Bucovina Suceava - Poiana Cîmpina; Steaua Mizil - Gloria Buzău; A.S. Rocar - Selena Bacău; Flacăra Moreni - Faur București; Dacia Pitești - Portul Constanța; Callatis Mangalia - Metalul Plopeni; Cetatea Tg. Neamț - Dacia Brăila; Constant Galați - Acord Focșani

1. F.C. Selena	33	22	5	6	73-26	71
2. Dacia Brăila*	33	23	2	8	70-24	63
3. F.C. LYNX	33	17	7	9	59-30	58
4. Cetatea	33	17	4	12	51-48	55
5. Dacia Pitești	33	16	3	14	65-52	51
6. Gloria	33	15	5	13	47-41	50
7. Poiana	33	16	2	15	56-51	50
8. Bucovina	33	15	5	13	40-46	50
9. Steaua Mizil	33	13	6	14	44-47	45
10. Plopeni	33	14	3	16	38-42	45
11. Constant	33	13	5	15	42-46	44
12. Rocar	33	14	2	17	39-58	44
13. Faur	33	11	8	14	44-46	41
14. Portul	33	12	5	16	45-51	41
15. FC Vîlcea	33	12	5	16	35-44	41
16. Flacăra	33	11	5	17	38-49	38
17. Acord	33	11	5	17	44-58	38
18. Callatis	33	5	3	25	34-105	18

Divizia A - seria a II-a

Oltenii de la IEELIF se salvară

Rezultate din penultima etapă: Gaz Metan -Jiul Petroșani 4-2; Phoenix Baia Mare - Unirea Alba Iulia 1-3; CSM Reșița - Unirea Dej 5-3; Tractorul Brașov - Metrom Brașov 3-0; CFR Timișoara - CFR Cluj 5-3; Armătura Zalău - FC Bihor Oradea 1-4; ICIM Brașov - FC IELIF Craiova 0-1; Corvinul Hunedoara - Gloria Resita 2-1; A.S.A. Tg. Mureș - Poli Timișoara 2-0.

Clasament: 1. Poli Timișoara 75 p; 2. Corvinul 64 p; 3. C.F.R. Timișoara 57 p... ... 14. F.C. Bihor 45 p; 15. I.C.I.M. Brașov 43 p; 16. CFR Cluj 34 p; 17. Phoenix 32 p; 18. Armătura 12p .

Fotbal - Divizia B

Zi neagră pentru ieșeni

Ieri, în penultima etapă a Diviziei B la fotbal echipele C.F.R. Fortus Iași și C.F.R. Pașcani au pierdut cu același scor (0-6) în deplasare, la Foresta Fălticeni și, respectiv, Melana Săvinesti. Dacă scorul de la Fălticeni era oarecum, de așteptat, ieșenii avînd de a face cu liderul seriei,rezultatul pășcănenilor surprinde. Conducerea asociației din Pașcani a abordat meciul fără 4 titulari (Irimia, Negri, Anton și Tănase, iar lipsa de experiență a tinerilor (Ciopraga, Onișor, Cîșlaru, Dascălu) și-a spus cuvîntul, oaspeții neavînd decît un singur șut pe spațiul porții. Au înscris: Mirea, Țapu (2), Hanganu, Colobonea (2). În aceste condiții singura echipă din județul nostru învingătoare ieri a fost Viitorul Hîrlău, dar și aceea prin neprezentarea oaspeților de la Harghita Od. Secuiesc. Alte neprezentări ale oaspeților s-au înregistrat în meciurile Nitramonia Făgăraș - Minerul Comănești, Vrancart Adjud - Minerul Vatra Dornei și Petrolul Brăila - Cotidian Bacău. Alte rezultate: Mureșul Toplița - F.C. Sf. Gheorghe 5-3; F.C. Onești - Romgal Romanu 8-1. **(G.I. Nicolae, Codru VULPAȘIN).**

În barajul pentru promovare în Divizia B

Foresta Ciurea a fost eliminată

Ieri, la Bucecea, s-a disputat partida dintre echipa locală CSM și Forestea Ciurea, contînd ca meci de baraj pentru promovarea în Divizia B la fotbal. În meciul tur disputat săptămîna trecută, fotbaliștii din Ciurea cîștigaseră cu 2-1. Partida de la Bucecea a revenit gazdelor cu scorul de 5-2, astfel încît echipa din Ciurea a ratat promovarea în Divizia B.

După victoria în fața Cetății

Cătălin Abălașei s-a dus direct la cununia sa

■ el și-a unit destinul cu handbalista Beatrice Maftei

Fotbaliștii ieșeni nu au trebuit să se gîndească prea mult la locul unde vor sărbători victoria de sîmbătă dimineața, pentru că au fost invitați "in corpore" la petrecerea dată de Cătălin Petronel Abălașei și Beatrice Aurelia Maftei cu prilejul căsătoriei lor. După un da hotărît spus de ofițerul Stării Civile, invitații celui mai proaspăt cuplu de sportivi ieșeni s-au deplasat la Ciric unde i-au sărbătorit pe tinerii căsătoriți. Au fost prezenți, alături de antrenorii și aproape toți fotbaliștii de la F.C. Lynx, handbalistele Ana Grigoraș și Aspazia Mocanu, handbaliștii Sorin Mocanu și Cristi Adam, voleibaliștii D. Budăi și I. Știrbu, scrimerul Dan Dorofte, Dorel Stafie și Benone Dohot. Încercînd să-i deranjeze cît mai puțin de la distracție, reporterul a solicitat cîteva scurte declarații de la unii participanți la festivitate. Din cîteva "un-doi-uri" cu Cătălin și Beatrice, am aflat că problemele familiale au apărut chiar de la început. Handbalistele ieșene fiind retrogradate și echipa destrămîndu-se, Beatrice se gîndește la un transfer, însă nu va putea trece peste faptul că, în cazul promovării fotbaliștilor, Cătălin va rămîne la Iași. Dacă F.C. Lynx nu va trece de baraj, tînăra pereche va reflecta asupra unei propuneri de transfer la Constanța, unde ar avea posibilitatea ca amîndoi să evolueze pe prima scenă a țării. În ceea ce privește viața de familie, Beatrice își dorește foarte mult să ajungă un bun "avocat", iar referitor la numărul copiilor doriți, acest subiect este încă în discuție. Vrînd-nevrînd, discuția a alunecat spre meciul de dimineață, Cătălin spunîndu-mi că a fost foarte motivat, gîndindu-se și la reușita petrecerii, nefiindu-i teamă de vreo accidentare. "Nașul" Dănuț Munteanu se gîndea și el la soarele cald al primei divizii, fie că el va străluci de la Iași sau de la Bacău. Recunoscînd că are "mînă bună", el va fi și nașul fiicei lui Liviu Petrache, Alina, fiind solicitat și de un alt coechipier care se pare că în curînd va urma exemplul lui Cătălin: Leonard Nemțanu. Dar Dorina, prietena lui Leo, locuiește în Suceava, iar relația dintre cei doi a rezistat în timp pentru că, după cum ne spuneau ei, "prietenia noastră este ca o floare rară pe care amîndoi o îngrijim". Ciprian Paraschiv, unul dintre cei mai buni jucători de pe teren, a declarat că a slăbit patru kilograme în partida cu Cetatea. În ceea ce privește viitorul său de "familist", Ciprian și prietena sa Nicoleta îl așteaptă pe Leo Nemțanu pentru a le fi... nași. "Părintele spiritual" al fotbaliștilor ieșeni, antrenorul principal Antohi înțelege că rolul său se prelungește și în viața particulară a jucătorilor, considerînd că antrenorul trebuie să fie ca un părinte care își sărută copiii și în somn. Despre Cătălin, profesorul nu a avut decît cuvinte de laudă. Adrian Kerezsy, coleg cu Cătălin în "escapada norvegiană" de la începutul anului, se gîndea deja la locul de desfășurare a petrecerii de promovare în D.N. Adică acolo unde a jucat alături de Ioan Câmpeanu care, în timpul meciului, mi-a mărturisit că s-a gîndit de multe ori la Cătălin și la reușita petrecerii. În seara de sîmbătă, sportivii au demonstrat încă o dată că știu să se și distreze. Șlagărul petrecerii a fost: "Ole Politehnica", cîntat din suflet de dl. Pavel Hodea, iar ultimii pași de dans apăruți au fost prezentați de Adrian Cotan. Într-un cuvînt, o atmosferă de vis, de care cel mai mult s-au bucurat Cătălin și Beatrice Abălașei. Din această pagină, Departamentul Sport al cotidianului "Monitorul" urează casă de piatră tinerilor căsătoriți și mult succes în activitatea lor viitoare. **(Ovidiu MINEA)**

Box - Ring Iași '95

O competiție utilă pentru lotul național

■ aceasta este părerea d-lui Petre Dulgheru, secretar general adjunct al F.R. Box

Gala finală a turneului de box pentru juniori I și II "Ring Iași '95" s-a desfășurat duminică la Sala Polivalentă în fața unui număr mai mic de spectatori decît ne-am așteptat atît noi, cît și organizatorii (D.J.T.S. Iași). Am asistat la numeroase dispute spectaculoase de înalt nivel și ne-am putut bucura și de victorii ieșene. Astfel, antrenorul Nicolae Chipirog, maestru al sportului, își pune speranțe mari în juniorul său de la Nicolina (15 ani), Cătălin Rusescu, care a cîștigat această competiție numai după un an de box, iar antrenorii lotului național și conducerea Federației au fost nevoiți să confirme că Ovidiu Bobîrnat (51 kg) a reintrat în lupta pentru titularizare după victoria obținută în confruntarea cu actualul titular Ion Macovei. O frumoasă impresie au lăsat și sportivii din Republica Moldova (Briceni și Chișinău), foarte rezistenți și ambițioși. Iată rezultatele finalelor:

■ Juniori mici: D. Hotin (C.F.R. Iași) b.p.; M. Geană (Brăila) - la 48 kg; I. Georgescu (Nicolina) b.p. P. Bujan (C.F.R. Iași) - la 54 kg; D. Cotobea (Zărnești) b.p. V. Daniliuc (Briceni) - la 57 kg; I. Rusescu (Nicolina) b.p. O. Lisnic (Briceni) - la 60 kg; I. Tafni (Ploiești) b.ab. S. Busuioc (Neamț) - la 63,5 kg; F. Mihăilă (Metrorex București) b.p. V. Bejenaru (Briceni).

■ Juniori mari: V. Cuciureanu (lotul național) b.p. A. Maianschi (Chișinău) - la 48 kg; O. Bobîrnat (Voința Iași) b.p. I. Macovei (lot) - la 51 kg; C. Sameș (lot) b.p. C. Velea (C.F.R. Iași) - la 54 kg; F. Toma (lot) b.ab. R. Zamfirescu (Nicolina) - la 57 kg; D. Simion (lot) b.ab. A. Danalache (Nicolina) - 60 kg (păcat că actualul campion mondial nu a găsit un adversar competitiv la Ring Iași!); C. Vîjdea (lot) b.p. I. Ungureanu (Briceni) - la 63,5 kg; N. Gheorghe (lot) b.p. A. Diaconu (lot) - la 67 kg (cei doi componenți ai lotului s-au mîngîiat timp de 9 minute, plictisind spectatorii); M. Bîrzan (lot) b.p. L. Zarnovnițiu (Chișinău) - la 71 kg; D. Rădulescu (Metrorex) b.p. S. Ursu (Piatra Neamț).

Dintre partidele de verificare ale lotului, în afara concursului, cea mai spectaculoasă a fost cea în care Dantuș (Metrorex) l-a învins pe titularul lotului, Rișco. Dacă s-ar fi acordat un premiu celui mai tehnic pugilist, fără îndoială i-ar fi revenit campionului mondial Dorel Simion.

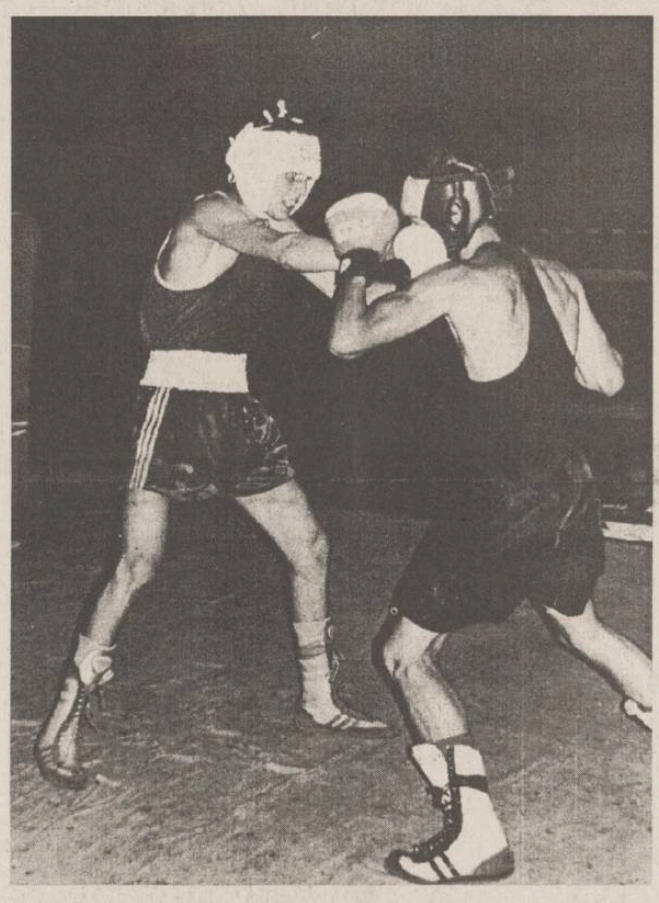

Ovidiu Bobîrnat (stînga), cel mai tehnic boxer al galei

Iată ce ne-a declarat dl. Petre Dulgheru, secretar general adjunct al F.R.F., la finalul competiției: "Așa cum v-am spus și în prima zi se confirmă că Ring Iași '95 este o competiție foarte utilă pentru lot, înaintea concursurilor importante, cum este Campionatul European din Ungaria din acest an. Ca de obicei, la Iași, organizarea a fost ireproșabilă, deci, puteți fi convins că va fi și un Ring Iași '96, dar pînă atunci ne vedem la Criteriul de verificare al juniorilor, în primăvara anului viitor, tot la Iași!". **(G. ANGHEL)**

C.E. de baschet feminin

O nouă înfrîngere pentru România

Rezultate înregistrate la Campionatul European de baschet feminin care se desfășoară la Brno (Cehia):

Grupa A: Rusia - Iugoslavia 76-62 (35-35); Franța - Lituania 72-70 (35-35); Cehia - Germania 72-69 (31-32); Italia - Rusia 59-57 (29-27)

Clasament:

1.Rusia	4	3	1	284-260	7 p
4.Italia	3	3	0	182-158	6
2.Cehia	3	2	1	223-210	5
3.Franța	3	2	1	215-214	5
5.Lituania	3	0	3	192-208	3
6.Germania	2	0	2	134-141	2
7.Iugoslavia	2	0	2	100-139	2

Grupa B; Croația - România 68-57 (33-28); Ucraina - Ungaria 77-55 (39-24); Spania - Rep. Moldova 101-59 (52-25)

Clasament:

1.Croația	3	3	0	210-195	6 p
2.Spania	3	2	1	268-200	5
3.Ucraina	3	2	1	211-185	5
4.Slovacia	2	2	0	134-123	4
5.R.Moldova	3	0	3	190-243	3
6.Ungaria	2	0	2	108-135	2
7.România	2	0	2	125-165	2

Fotbal - Divizia Națională, etapa a XXXIII-a

Un sincer bravo lui Simionaș!

■ Vlădoiu a fost cel mai cuminte în Giulești, restul jucătorilor rapidiști primind cartonaș galben ■ Brașovul - trei puncte de aur la Arad ■ fair-play-ul a revenit la timp sub Pietricica ■

■ **Rapid - Dinamo 2-2 (0-1).** Au înscris: Lupu ('47 din penalty), Chebac ('50)/ Mateuț ('20 și '61 din penalty). După spusele "rapidului" comentator Ilie Dobre, toți giuleștenii au primit "galben" cu excepția lui Vlădoiu. Chiriță și dinamovistul Varga au fost eliminați de pe teren. Fotbalul românesc vrea să monopolizeze cu orice chip Guiness Book. Acest rezultat a parafat dinamoviștilor viza pentru UEFA!

■ **F.C. Național - Steaua 0-3 (0-1).** Au înscris: Gîlcă ('6), Lăcătuș ('62) și Pîrvu ('88). Victorie logică a militarilor, abonați la titlu ca în vremurile de aur!

■ **Inter Sibiu - Universitatea Craiova 3-2 (3-0).** Au înscris: Pogăcean ('40), Văsîi ('41), Toboșaru ('45)/ Cristescu ('75), Craioveanu ('86 din penalty). Sibienii au avut șase minute de foc, precum ieșenii în meciul cu Cetatea. În rest, oltenii au dominat copios.

■ **Gloria Bistrița - F.C. Argeș 3-2 (0-1).** Au înscris: Mironaș ('51 din penalty), Safta ('78), I. Lazăr ('88)/ Barbu ('6), Priseceanu ('86). Unde nu e miză și joacă F.C. Argeș, spectacolul e asigurat (a se vedea și meciul F.C. Național - F.C. Argeș disputat cu două etape în urmă!). Să dea Domnul să fie așa și miercuri, în Regie!

■ **Ceahlăul - F.C. Maramureș 1-0 (0-0).** A înscris: Marc ('73). Împotriva unor zvonuri, nemțenii și-au apărat de data aceasta corect onoarea. Fair-play ar fi fost, dacă dădeau cele trei puncte și maramureșenilor, pentru a se șterge știți dumneavoastră care porcărie...

■ **Oțelul - Sportul Studențesc 2-0 (2-0).** Au înscris: Maleș ('26) și Cornea ('38). Cristian Petre (Sportul Studențesc) a ratat un penalty în min. 65. Propunem un premiu fair-play pe anul 1995 antrenorului Vasile Simionaș, singurul care a îndrăznit să bată Sportul Studențesc în final de campionat!

■ **Electroputere Craiova - U.•Cluj 1-0 (1-0).** A înscris: Tudor ('44). Un gol norocos și oltenii obțin punctele necesare în fața unui team incomod.

■ **F.C. Farul - Petrolul 2-0 (2-0).** Au înscris: Barbu ('10), B. Oprea ('42). Farul avea nevoie ca de aer de victorie în acest meci, pentru că miercuri joacă la Galați, iar sîmbătă e zi de plată pentru Cupa Inter Toto!

■ **U.T.A. - F.C. Brașov 0-2 (0-0).** A înscris: Strizu ('46 și '88). Previzibilă, totuși, această surpriză de pe Mureș. Dacă brașovenii vor cîștiga miercuri cu Electroputere, vor juca și anul viitor în Divizia Națională. **(G.I. NICOLAE)**

Atletism

300 de participanți la Crosul "Coca-Cola"

Duminică, 11 iunie, în jurul orelor 10,00, s-a dat startul din fața Palatului Culturii Crosului Olimpic "Cola Cola". S-au prezentat în jur de 300 de participanți, cărora D.J.T.S. le-a oferit tricouri. Să remarcăm de această dată, sprijinul Poliției - sector circulație care s-a prezentat cu circa 20 de minute înainte concursului. După un traseu de circa 6 km au fost desemnați cîștigătorii:

■ La fete: locul I - Luminița Florea, urmată de Mihaela Chiper și Alina Ulinius.

■ La băieți, primul loc a fost ocupat de Clement Hagimă, urmat de Lucian Bolgar și Lucian Oarză, toți trei studenți la Facultatea de Educație Fizică și Sport.

Firma Coca-Cola a oferit cîștigătorilor cîte o sticlă de Coca-Cola de 2 litri, iar restul participanților au primit cîte un pahar din această băutură. De remarcat faptul că diplomele oferite din partea D.J.T.S. cîștigătorilor au fost semnate de președintele C.I.O. Juan Antonio Samaranch. **(C. PLOP)**

RADIO Nord Est
Radio NORD-EST
B-dul Copou nr. 3, 6600-IAȘI, România
tel. (40).32.142448, fax (40).32.211550
72,44MHz STEREO

DECLARAȚIE DE DRAGOSTE
★ Ați uitat să iubiți într-o lume zbuciumată ?
★ V-a pricinuit dragostea deziluzii ?
★ Sînteți în căutarea marii iubiri ?
TOATE SE POT REZOLVA ÎN DOAR 2 ORE:
DECLARAȚIE DE DRAGOSTE
Emisiunea celor care mai au curajul să iubească. Toți cei care se simt singuri sau au necazuri în dragoste pot asculta la Radio Nord-Est emisiunea
Declarație de Dragoste
Realizatorii emisiunii: actorul Adrian Păduraru
și Septimiu Sărățeanu
vor fi în fiecare luni seară începînd cu ora 22.00 confidenții dumneavoastră

MEDISAN
Cabinetele medicale MEDISAN 1 din str. T. Burada nr. 6, tel. 11.29.25 (lîngă Liceul de muzică) și MEDISAN 2 din str. sf. Lazăr nr. 49 tel. 23.27.53 (clădirea tipografiei Dosoftei) vă asigură servicii de asistență medicală de înaltă calitate cu specialiștii săi în domeniile: balneologie, reumatologie, fizioterapie - Dr. Vlad Dorin BEJAN; boli interne, hematologie clinică - Dr. Ecaterina TURTURENU - HANGANU; boli de nutriție, metabolism, diabet, obezitate - Dr. Mihaela ȘOTROPA; cardiologie - Dr. Gabriela OMETE, Dr. Mihai Cristian ROTAR, Dr. H.Țurcanu; chirurgie generală - Dr. D. COBZEANU, Dr. A. GRIGOROVICI; endocrinologie - Dr. Cristina PREDA; homeopatie, medicină generală - Dr. Sanda LUDVIG, Dr. Lidya MOROȘANU; medicină generală -Dr. Eduard CIUCHI, Dr. Mihaela Guțu; Dr. Sarina Warter; neurochirurgie, neurologie - Dr. Gheorghe SĂNDULESCU; obstretică-ginecologie - Dr. Marie-Jeanne ALDEA, Dr. Doina Ileana DĂMĂCEANU, Dr. Maricica PĂVĂLEANU, Dr. Lelia ZAMFIRESCU; oto-rino-laringologie - Dr. Dan COBZEANU, Dr. T. SCOPOS; psihiatrie - Dr. L. FĂRCĂȘEL; urologie - Dr. N. SUDITU dermatologie, dermatochirurgie, dermatocosmetică (distrugerea firelor de păr de pe față), sexologie, venerologie - Dr. Adrian VASILCA.
Prin magazinul MEDISAN se pot procura bastoane, cîrje simple, cîrje cu 4 picioare, fotolii rulante, cadru pășitor, rolator plantar, precum și benzi autoclave pentru verificat sterilizarea, benzi adezive micropore, durapore, steri-strip, pansamente tegaderm absorbante cu fereastră, feși autoadezive, cosmetice gerocossen etc. Informații la tel. 23.27.53.

LINK & NECOM
B-dul COPOU nr. 3 IAȘI
tel. 211570/18 Fax 112837, 270415
SISTEME ELCOM
486DX2/66MHZ 486DX2/66MHZ 486DX2/66MHZ
• VESA • VESA • VESA
• 256KG cache • 256KG cache • 256KG cache
• 4MB RAM • 4MB RAM • 4MB RAM
• 512KB video • 512KB video • 512KB video
• 3,5" FDD • 3,5" FDD • 3,5" FDD
• 365MB HDD • 420MB HDD • 535MB HDD
• mouse + pad • mouse + pad • mouse + pad
• 14" SVGA color • 14" SVGA color • 14" SVGA color
2.264.495 lei 2.308.214 lei 2.395.652 lei
Prețurile includ TVA.
GARANȚIE 24 LUNI.
LIVRARE DIN STOC!

s.c. EuroBIT s.r.l.
Str. Anastasie Panu 36, bl. 1B ☎ 211494, 231288
ACUM ȘI ÎN RATE!
CALCULATOARE COMRACE, DTK
IMPRIMATE HP, STAR, OKI, EPSON
COPIATOARE TOSHIBA
FAX - MODEM US ROBOTICS V42 BIS
PROGRAME BALANȚĂ / GESTIUNE / FACTURARE
MIJLOACE FIXE / SALARIZARE

TURISM
AGPI
Agenția PROSPER INTERNATIONAL
VACANȚA PERFECTĂ
IEFTIN SAU GRATIS
MARE, MUNTE, DELTĂ
•PLATA ÎN 6 RATE
•TRANSPORT CU AUTOCAR
STR. G. URECHE 3,
BLOC W. MĂRĂCINEANU,
ÎN SPATELE TRIBUNALULUI,
LÎNGĂ EXCLUSIV.
TEL. 210932, 213122, 213130

Motociclism

Doohan revine în forță!

■ *deși a primit acordul doctorilor cu doar șase zile înainte, australianul s-a impus la Mugello*

Ziua motociclistă italiană, care a atras peste 60.000 de spectatori pe circuitul Mugello (lîngă Florența), a început ca de obicei cu disputa viteziștilor de la 250 cmc. A fost o cursă care, spre bucuria numeroșilor localnici, s-a încheiat cu victoria campionului mondial en-titre al clasei, Massimiliano Biaggi (Chesterfield Aprilia). El a fost urmat de Tetsuya Harada (Marlboro Yamaha) și Niccola Lucchi (Aprilia - uzină). Ralf Waldman (HB Honda) a venit abia pe locul IV. În clasamentul general conduce Biaggi, urmat de Waldman și Harada.

Lupta bolizilor de la 500 cmc a prilejuit o frumoasă revanșă campionului mondial Mick Doohan (Repsol Honda), după două curse încheiate prematur (căderi), în fața compatriotului său australian Darryl Beattie (Lucky Strike Suzuki). Ultimul rămîne însă lider în clasamentul general, cu 119 puncte față de cele 95 ale lui Doohan. Pe locul 3, atît la Mugello, cît și la "general", spaniolul Alberto Puig (Fortuna Honda), care a reușit cel mai bun start. Pînă în turul 8, cei trei au fost pe rînd la conducere, dar de acolo Doohan s-a detașat decisiv. O cursă curajoasă, în primele tururi, a făcut și brazilianul Alex Barros (Kamemoto Honda).

La categoria "muscă" - 125 cmc, Patrick Oettl (Marlboro Aprilia) a condus pînă în ultimul tur, cînd a fost depășit atît de Stefano Perugini (Aprilia), cît și de Haruchika Aoki (Blumex Honda). Aoki a trecut linia de sosire cu 4 miimi (!) de secundă înaintea italianului, în timp ce Oettl a pierdut și poziția a treia în favoarea unui alt japonez, Tokudame (Aprilia). Aoki este lider detașat în clasamentul general (125 p), urmat de Perugini (73 p). **(G. ANGHEL)**

În imagine, Massimiliano Biaggi, cîștigător în fața propriilor suporteri

Chesterfield
aprilia
Mobil
GIANNELLI
DUNLOP
agv

Cupa Mondială de rugby, sferturi de finală

Australia pleacă acasă

Franța - Irlanda 36-12 (12-12)

Primul sfert de finală s-a dovedit pînă la urmă extrem de interesant, irlandezii ridicîndu-se cu brio la nivelul valoric al francezilor. Chiar dacă nu a strălucit la "Turneul celor 5 națiuni", Franța, beneficiind și de un culoar favorabil, ajunge astfel în semifinalele competiției. Principalul atu al echipei este extraordinara mobilizare pe finalurile de meci, și nu de neglijat, buna pregătire fizică necesară pentru aceasta. Așa s-a întîmplat și în jocul cu Scoția, la fel a reușit să se distanțeze de Irlanda, care la un moment dat îi punea în pericol calificarea. Dar același stil electrizant, a adus în ultimele minute două eseuri, ambele înscrise pe greșeala adversarului. Ultimul eseu, înscris de N'Tamack, a fost rodul unei curse din 22-ul propriu.

Au marcat pentru Franța - Philippe Saint-Andre, Emile N'Tamack (eseuri), Thierry Lacroix (o transformare și 8 lovituri de pedeapsă), iar **pentru Irlanda** - Eric Elwood (4 lovituri de pedeapsă).

Africa de Sud - Samoa de Vest 42-14 (23-0)

Sarcină usoară pentru gazde acest adversar relativ rudimentar. Cu toate acestea, scorul nu reflectă realitatea din teren, pentru că jocul nu a avut nicidecum un singur sens. Jucătorii din Samoa au atacat permanent, dînd realmente lecții de cum se joacă ofensiv, fără... frică. Atacau și cînd nu era cazul, panicînd în dese rînduri pe sud-africani, obișnuiți cu tactici "tradiționale". Poate de aceea au fost în stare să primească două eseuri pe centru, cauza fiind atacul surprinzător al adversarului din propriul but, din situații de dificultate. Neînfricați și insensibili la durerea contactului specific acestui sport, jucătorilor din Samoa de Vest nu le lipsește probabil decît un antrenor de clasă. De partea cealaltă, am asistat la un joc constant din punct de vedere tactic, puternic și eficient. De remarcat o nouă apariție în XV-le sud-african: Chester Williams, primul jucător de culoare a acestei formații, care a și reușit patru eseuri. Revenind la partidă, apare ca îngrijorător faptul că sud-africanii au avut lungi momente de ineficacitate, scorul de 35-0 menținîndu-se destul timp pe tabelă, ca în doar cîteva minute să se transforme în 35-14! Îngrijorător pentru că francezii, adversarii din semifinale, știu să speculeze greșelile altora...

Au marcat Chester Williams (4), Chris Rossouw, Mark Andrews - eseuri, Gavin Johnson (3 transformări și 2 lovituri de pedeapsă) **pentru Africa de Sud,** respectiv Tu Nu'uali'itia, Shem Tatupu (eseuri), Tupo Fa'amasino (2 transformări) **pentru Samoa de Vest..**

Anglia - Australia 25-22 (13-6)

Surpriza a venit abia în cel de-al treilea sfert, în care Rob Andrew aduce victoria țării sale în prelungiri, printr-un drop realizat de la mare distanță, după o partidă de infarct, desfășurată pe cochetul stadion Newsland din Căpetown. Cu toate acestea, accesul în semifinale al englezilor este pe deplin meritat, pentru că ei au arătat un rugby de mare clasă, fiind - cel puțin în repriza întîi - la cîrma jocului. Ba chiar au și reușit să conducă la pauză detașat, cu 13-6, după o frumoasă încercare a lui Tony Underwood. Acesta a profitat de o imensă greșeală a lui Lynagh, care se afla în plin atac de trei-sferturi, și după o cursă de 80 de metri a înscris la centru. În repriza a doua s-au schimbat "zarurile" pentru că minute întregi australienii se vor afla la minge. Egalarea va veni imediat prin eseul lui Damian Smith, acesta rostogolindu-se în but cu tot cu balon după un excelent deplace (angajare cu piciorul) al lui Lynagh. Din acest moment va începe coșmarul suporterilor. Rînd pe rînd, echipele trec la conducere doar prin transformări ale loviturilor de pedeapsă. Părea la un moment dat că arbitrul neo-zeelandez Bishop controlează scorul, pentru că penalitățile (acordate corect) veneau parcă în compensație. Din minutul 65, australienii reușiseră să se impună și doar cu trei minute înainte de finiș va reuși Andrew egalarea. Cînd toată lumea aștepta fluierul final, australienii atacă și ratează prin același Lynagh un drop-goal. Englezii scapă cu fața curată și la următorul atac (erau deja trei minute de prelungire) marchează prin Andrew **(foto)**, aducînd o victorie pe cît de nesperată pe atît de meritată. Ei au dominat covîrșitor tușa, ba uneori chiar și grămada, confirmînd încă o dată că este cea mai bună echipă europeană a momentului. Australia s-a dovedit o formație îmbătrînită, clădită doar pe faima celei de acum patru ani, cînd a cîștigat Cupa Mondială. Dovadă: Campese, marcator a 10 eseuri în precedenta ediție, nu a reușit nici măcar un punct în meciurile disputate la Cupa Mondială din Africa de Sud.

Au marcat pentru Anglia - T. Underwood (eseu) și Andrew (o transformare, 5 lovituri de pedeapsă și un drop), iar **pentru Australia** - Smith (eseu), Lynagh (o transformare și 5 lovituri de pedeapsă)

P.S. *Noua Zeelandă - Scoția 48-30 (17-9)* în ultimul meci al sferturilor de finală neo-zeelandezii au învins, după cum era de așteptat, formația Scoției, calificîndu-se în semifinalele competiției

MERIDIANELE FOTBALULUI

Padova a rămas în Seria A

Patru suporteri ai echipei Genoa au decedat

Meciul de baraj disputat sîmbătă la Florența între formațiile italiene Padova și Genoa s-a terminat la egalitate 1-1 (1-1). Golurile au fost înscrise de Goran Vlaovic '19, respectiv, Tomas Skuhravy în minutul 30. Pentru departajare a fost necesar să se execute loviturilor de la 11 m., în urma cărora Padova a cîștigat întîlnirea cu scorul de 5-4, menținîndu-se în "Serie A". După o ratare a lui Fabio Galante, mijlocașul olandez Michel Kreek, șutează imparabil, "condamnînd" "11"-le genovez la retrogradare, aducînd victoria echipei sale - Padova. Au fost prezenți 32.000 de spectatori. Meciul, prin miza lui, a provocat printre fanii formațiilor prezenți în tribune o stare de tensiune, care s-a soldat cu o victimă. Un simpatizant al echipei Genoa, Mirko Ricotti, în vîrstă de 27 de ani, a decedat, în timpul desfășurării celei de-a doua jumătăți a întîlnirii, aparent în urma unei crize cardiace. Alți trei suporteri ai echipei Genoa au decedat după meciul de baraj cu Padova. Mirko Pilotti, 50 de ani și Paolo Domenico Risso, 42 de ani au decedat pe Stadionul "Artemio Franchi", iar Giuseppe Tolmino, 79 de ani, a murit în fața televizorului, toți trei din aceeași cauză: criză de inimă"Trebuie să recunosc că adversarii noștri au jucat mai bine și acest joc s-a văzut, în special, în cea de-a doua parte a meciului", a spus antrenorul formației Genoa, Claudio Maselli. Alexi Lalas, fundașul internaționalul american de la Padova, a declarat la rîndul său: "Skuhravy este un jucător incredibil de bun și mie mi-a fost greu, foarte greu să îl contracarez."

Germania - 33

Campioana va fi cunoscută după ultima etapă

Rezultate înregistrate în penultima etapă (a 33-a) a campionatului german: Duisburg - Borussia Dortmund 2-3 (1-0); Werder Bremen - Karlsruhe 2-1 (2-0); München 1860 - Kaiserslautern 1-3 (1-2); Dresda - Bayern München 0-1 (0-0); Bochum - Schalke 5-1 (2-1); Freiburg - Bayer Uerdingen 1-0 (0-0); Mönchengladbach - Stuttgart 3-1 (0-1); Hamburg - Eintracht 3-1 (0-0); FC Köln - Bayer Leverkusen 3-3 (0-1).

Clasament:

1.Werder Bremen	33	20	8	5	69-36	48
2.Borussia Dortmund	33	19	9	5	65-33	47
3.Freiburg	33	19	6	8	64-43	44
4.Kaiserslautern	33	16	12	5	55-40	44
5.Mönchengladbach	33	17	9	7	64-38	43
6.Bayern Munchen	33	14	13	6	52-40	41

Cu o etapă înainte de final, nu se cunoaște cîștigătoarea titlului. Werder Bremen are doar un punct avans față de Borussia Dortmund, echipa lui Sammer reusind o victorie de senzație la Duisburg, unde a revenit de la 0-2 la 3-2. În ultima etapă, care se va disputa sîmbăta viitoare, Werder Bremen va evolua în deplasare, în compania formației Bayern München, iar Borussia Dortmund va juca pe teren propriu cu Hamburg.

Spania - 37

Barcelona - înfrîngere pe teren propriu

Rezultate înregistrate în meciurile disputate sîmbătă în cadrul etapei a 37-a (penultima) a campionatului spaniol: Celta - Real Madrid 0-2; Barcelona - Albacete 0-1; Deportivo La Coruña - Logrones 5-0; Valencia - Compostela 4-1. În urma acestor rezultate pe primul loc se află Real Madrid - 55 puncte, urmată de Deportivo la Coruña - 49 puncte și Barcelona - 44 puncte.

Prin golurile lui Iordanov

Sporting a cîștigat Cupa Portugaliei

Sporting Lisabona a învins cu scorul de 2-0 (1-0) formația Maritimo Funchal, în finala Cupei Portugaliei. Ambele goluri au fost marcate de internaționalul bulgar Ivailo Iordanov '9 și '86. În urma acestui rezultat, echipele care vor reprezenta Portugalia în Cupele Europene sînt: FC Porto (Liga Campionilor), Sporting (Cupa Cupelor), Benfica, Guimaraes, Farense - în Cupa UEFA. Au retrogradat din prima divizie: Madeira, Beira Mar și Setubal. Au promovat: Leca, Campoiorense și Falgueiras.

Timp de doi ani

Kuntz va evolua la Beşiktaş Istanbul

Atacantul german Stefan Kuntz (FC Kaiserslautern) a semnat un contract pe 2 ani cu clubul turc Beșiktaș Istanbul. Suma transferului este de circa 2,1 milioane dolari. În vîrstă de 32 de ani, Kuntz crede că prin această mutare nu își va pierde locul în echipa națională: "Berti Vogts mi-a spus că va conta pe serviciile mele".

Elveția, play-off

Lugano învinge la scor pe Grasshoppers la Zürich

Rezultate înregistrate în meciurile celei de-a 13-a etape din play-off: Aarau - Lausanne 4-1; Grasshoppers - Lugano 0-4; Neuchatel Xamax - Lucerna 3-3; Sion - Basle 1-2. În clasament, formația Grasshoppers ocupă locul 1, cu 36 de puncte, urmată de Lugano - 28 puncte și Neuchatel - 26 puncte.

Necazuri la Sheffield Wednesday

Trevor Francis își dă în judecată fostul club

Tehnicianul englez Trevor Francis a dat în judecată clubul Sheffield Wednesday, de la care a fost demis luna trecută. "Toată lumea știe ce dificultăți am avut la această echipă. Președintele Dave Richards mi-a propus să anulăm contractul și să primesc ulterior despăgubiri. Dar, pînă în prezent, el a refuzat să negocieze cu mine. Nu am primit nici un ban" - a declarat Francis. În prezent, funcția de manager la Sheffield este deținută de David Pleat, venit de la formația de divizie secundă, Lutton Town.

Fotbal - Preliminariile Campionatului European de tineret (under 21)

Nici o surpriză în meciurile de sîmbătă

■ *Grupa a 3-a: Ungaria conduce neînvinsă*

Într-un meci disputat la Reykjavik, reprezentativa de tineret a țării gazdă, Islanda, a terminat la egalitate 1-1 (0-0) cu naționala similară a Ungariei. Golurile au fost înscrise de Rutur Snorrason '68, respectiv, Sandor Tamas '75 din penalty. Următorul meci se va disputa la 15 august între reprezentativele Islandei și Elveției.

Clasament:

1.Ungaria	5	4	1	0	7-3	13
2.Suedia	6	3	1	2	8-3	10
3.Turcia	5	2	2	1	7-3	8
4.Elveția	5	1	1	3	3-10	4
5.Islanda	5	0	1	4	28	1

■ *Grupa a 8-a: Finlanda - cinci victorii din cinci meciuri*

Pe Stadionul din Tampere, s-a desfășurat întîlnirea dintre reprezentativele de tineret ale Finlandei și Greciei. Naționala finlandeză a învins pe cea a Greciei cu scorul de 1-0 (1-0). Unicul gol al partidei a fost înscris în minutul 21 de Jalonen.

Clasament:

1.Finlanda	5	5	0	0	16-3	15
2.Scoția	5	4	0	1	7-4	12
3.Rusia	5	3	0	2	13-4	9
4.Grecia	5	1	0	4	8-8	3
5.San Marino	6	0	0	6	0-25	0

Următoarele meciuri se vor disputa la 15 august între reprezentativele de tineret ale Finlandei și Rusiei și Scoției și Greciei.

■ *Grupa a 4-a: Ucraina - Croația 1-1*

Selecționata de tineret a Ucrainei a terminat la egalitate - 1-1 (1-0) în meciul contînd pentru preliminariile Campionatului European la tineret, cu reprezentativa similară a Croației. Golurile au fost înscrise de Andri Sevcenko în minutul 14, respectiv Milan Rapaych în minutul 51.

■ *Grupa a 6-a: Irlanda - la prima victorie*

În grupa 6-a, naționala de tineret a Irlandei a învins reprezentativa Austriei cu scorul de 3-0 (2-0). Golurile au fost înscrise de Kieran Durkan '21 și Declan Perkins în '45 și 61. La data de 15 august se va disputa partida dintre reprezentativele de tineret a Letoniei și Austriei.

Clasament:

1.Anglia	6	5	1	0	11-1	16
2.Portugalia	5	3	2	0	8-1	11
3.Irlanda	5	1	2	2	5-5	5
4.Letonia	6	0	2	4	1-11	2
5.Austria	4	0	1	3	1-8	1

Din cauza accidentărilor

Kevin Schwantz a hotărît să își încheie cariera sportivă

Fostul campion mondial la motociclism viteză, clasa 500 cmc, americanul Kevin Schwantz, a anunțat că își va încheia cariera sportivă. "Nu mai pot conta pe corpul meu. Accidentările din ultimii ani își spun acum cuvîntul" - a declarat "Leul texan". Schwantz a debutat în CM de motociclism viteză în 1986, cîștigînd de atunci 25 de Grand Prix-uri și titlul mondial la 500 cmc în 1993. În semn de respect față de realizările pilotului de la echipa Suzuki, Federația Internațională de Motociclism a hotărît ca numărul purtat de Schwantz (34) să nu mai fie folosit de nici un alt concurent.

Kiptanui: "Noul record mondial la 5.000 m constituie o «revanșă»"

Sosit pe aeroportul din Nairobi, unde a fost întîmpinat de o mulțime entuziastă, noul recordman mondial în proba de 5.000 m, kenyanul Moses Kiptanui, 25 ani, a declarat: "Am dorit ca prin succesul meu să «răzbun» victoria obținută, cu trei zile înainte, (la Hengelo - Olanda) de etiopianul Haile Gebresellasie la 10.000 m. Proba de 10.000 m aparține «de drept» țării noastre. Nu este permis ca altcineva să ne ia acest drept. Succesul lui Gebresellasie mi-a lăsat un gust amar și sper că Daniel Komen, conaționalul nostru, va reuși să își ia revanșa. Sînt acum în culmea carierei mele. După Campionatele Mondiale, unde voi alerga în cursa cu obstacole, am să încerc stabilirea de noi recorduri mondiale în proba de 3.000 m (outdoor) și în cea de 2 mile. Mă gîndesc, totodată, să îmbunătățesc recordurile la 5.000 m și în cursa cu obstacole. Cred că am șanse. După acest sezon mă voi concentra asupra viitoarelor J.O. de la Atlanta. Apoi cred că este timpul să mă retrag din competițiile atletice".

Roland Garros

Steffi Graf cîștigă eterna finală

■ *Steffi Graf (Germania, nr. 2) - Arantxa Sanchez Vicario (Spania, nr. 1) 7-5, 4-6, 6-0*

Meciul a fost întrerupt după 38 de minute, din cauza ploii. Graf conducea cu 5-4 și 30-15 pe serviciul lui Sanchez. După numai 20 de minute, partida s-a reluat și jucătoarea germană a reușit să se impună în primul set cu 7-5. În acest set, forehand-ul devastator al lui Steffi a funcționat perfect. Arantxa nu a renunțat la luptă, a reușit break-ul la momentul oportun (în ghemul 7) și a egalat situația, adjudecîndu-și setul următor cu 6-4. A urmat un adevărat recital al lui Steffi Graf, oprită doar de a doua repriză de ploaie în drumul său spre victorie. Peste alte 40 de minute, jucătoarele au revenit de la vestiare, Graf avînd 5-0 în setul decisiv. Steffi a cîștigat ultimul ghem pe serviciul adversarei, terminînd în forță un turneu pe care nu credea că îl va cîștiga în acest an. "A fost un sezon dificil pentru mine. Nu mă așteptam să cîștig, nu credeam nici că voi prinde finala. Am jucat numai 4 turnee în 1995, iar victoria de la Roland Garros mi se pare incredibilă" - a declarat învingătoarea.

Finala NBA

Houston Rockets se distanțează

Cea de-a doua partidă a finalei Ligii nord-americane de baschet (NBA) dintre Houston Rockets și Orlando Magics s-a încheiat cu victoria primei formații, scor 117-106. Principalii marcatori: Houston - Hakeem Olajuwon 34 p, Sam Cassell 31 p, Clyde Drexler 23 p.; Orlando - Shaquille O'Neal 33 p, Anfernee Hardaway 32 p. Scorul general este de 2-0 pentru Houston. Finala NBA se desfășoară după sistemul cel mai bun din 7 partide.

CITIȚI ZILNIC
ZIUA!
ZIUA
• editorial despre starea națiunii • dezvăluiri • articole economice și anchete sociale • finanțe și informații bursiere • patru pagini de SPORT • divertisment, magazin • modă • informații despre staruri • mică și mare publicitate
Nu pierdeți ZIUA în zadar!

STAYER
electropompă
Pl 800
Putere 800 W
Debit 5mc/h
Greutate 4,8 kg

STAYER PI 800

NOU
STOC LIMITAT
ALFA CIVIC
Șos. Națională 198, bl. B,
sc. A, et. 7, ap. 26
CP 765, CP 3
6600 Iași, România
Tel./Fax (40)-32-13.76.13
unelte • scule • dispozitive • accesorii • aparate electrice • instalații • adezivi • coloranți • abrazivi

ATENȚIE PENTRU AUTOVEHICULE CU MASĂ MAI MARE DE 3,5 TONE SAU LUNGIME MAI MARE DE 7 M
PLĂCI AUTO
de identificare
• dreptunghiulare R70 • triunghiulare R69
Obligatoriu de la 1 iulie 1995
conform ordinelor 158/388 și 165/389
ale Ministerului de Interne și Ministerului Transporturilor
VESTA INVESTMENT SRL
Cumpărați acum !
Pînă la 20 iunie reducere 20%
UNIVERSAL RX GROUP
6600, Iași, str. Grigore Ureche 3, tel./fax: 112058, 212660

ULTIMATE SECURITY
în căutarea excelenței

SISTEM DE ALARMĂ FĂRĂ FIRE
Senzorii de pătrundere,de prezență și de incendiu
unitatea centrală, robotul telefonic
sînt telecomandate prin unde radio.
Instalare în 11 minute !
Tel: 032-213.284
KING KUNG KK-7000
Electric PULS

— monitorul Sport —
Sef Departament Sport al cotidianului MONITORUL
Nicolae GRECU
Echipa redacțională
George ANGHEL,
Adrian DRAGOMIRESCU
Victor GRĂDINARIU
Ovidiu MINEA
Ion C. TEODOR
Silviu HOROBEȚ
Constantin PLOP
(fotoreporter)

BIBLIOTECA
CENTRALĂ UNIVERSITARĂ
M. EMINESCU IAȘI

MARȚI
13 iunie 1995
An V, Nr. 137
(1200)
12 PAGINI
400 LEI
pentru Republica
Moldova
30 bani

cotidian de informații

Monitorul

SECȚIUNEA
A
ȘTIRI,
OPINII,
COMENTARII

Înainte de a anunța
Poliția, Salvarea sau
Pompierii, sunați la
MONITORUL!
271.271

Director onorific: AUREL LEON
Redactor șef: DAN RADU

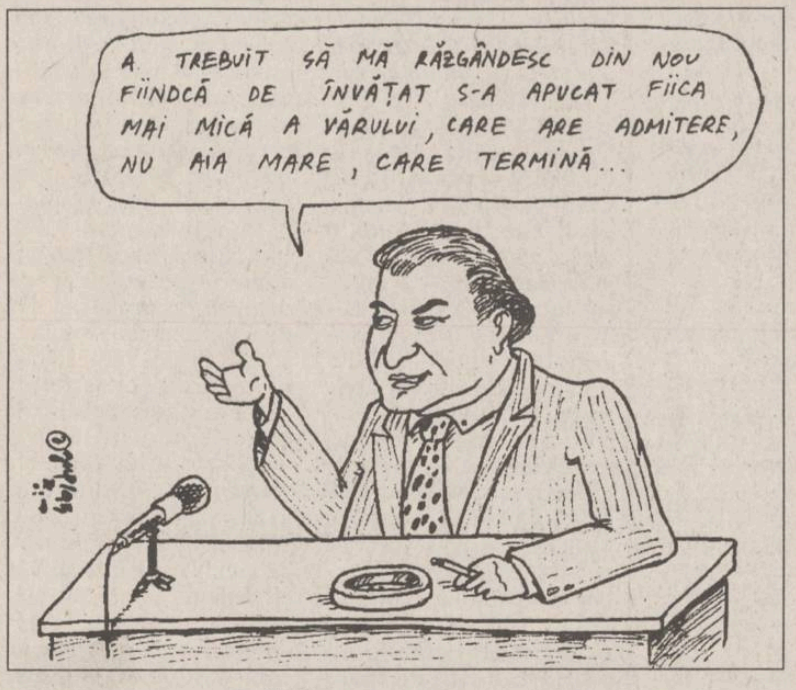
A TREBUIT SĂ MĂ RĂZGÂNDESC DIN NOU FIINDCĂ DE ÎNVĂȚAT S-A APUCAT FIICA MAI MICĂ A VĂRULUI, CARE ARE ADMITERE, NU AIA MARE, CARE TERMINĂ...

Ministerul Învățămîntului revine a treia oară asupra unei decizii

Studenții nu sînt obligați să dea examen de licență

■ *ei sînt nemulțumiți de această măsură, și cer ca Ministerul să anuleze acest examen*

Rectorii Universității și al ASE București s-au întîlnit, luni, cu reprezentanții Ministerului Învățămîntului și au obținut dreptul studenților din ultimul an de a putea opta între examenul de licență și cel de diplomă. ***Emil Constantinescu***, rectorul Universității București, a declarat că, printr-un ordin semnat, luni, de ministrul Învățămîntului, licența a devenit facultativă, la fel ca în anul precedent. După examenul de diplomă, absolvenții promoției '94/'95 pot susține, opțional, în toamnă și examen de licență, absolut necesar obținerii masterului și înscrierii la doctorat. Secretarul de stat ***Sorin Ionescu*** și directorul Ovidiu Ianculescu au adăugat că noile precizări au fost trimise tuturor universităților de stat din țară și că acestea, în baza autonomiei universitare, pot fi corelate cu deciziile Senatului Universităților și ale Consiliilor profesorale. Cei peste 100 de studenți din Iași, Suceava, Timișoara și București, care au pichetat ministerul în așteptarea unui răspuns, s-au declarat total nemulțumiți de noile prevederi. Liderii lor au afirmat că vor renunța la acțiunile de protest, declanșate pe 9 iunie, doar după ce va fi anulat examenul de licență. Ei consideră că licențierea poate fi recunoscută doar în baza lucrării de diplomă și susțin intenția modificării, în acest sens, a Legii învățămîntului. Emil Constantinescu a promis studenților că va media, marți, un dialog al liderilor lor cu parlamentarii, pentru ca articolul de lege care prevede forma de finalizare a studiilor să fie modificat. ***(În pagina 2A, reacția studenților ieșeni)***

Topul dezastrului - topul firmelor care au înregistrat pierderi anul trecut

Barca spartă a economiei de stat

■ *23 de societăți comerciale din județul Iași au pierdut anul trecut 21,55 miliarde lei*

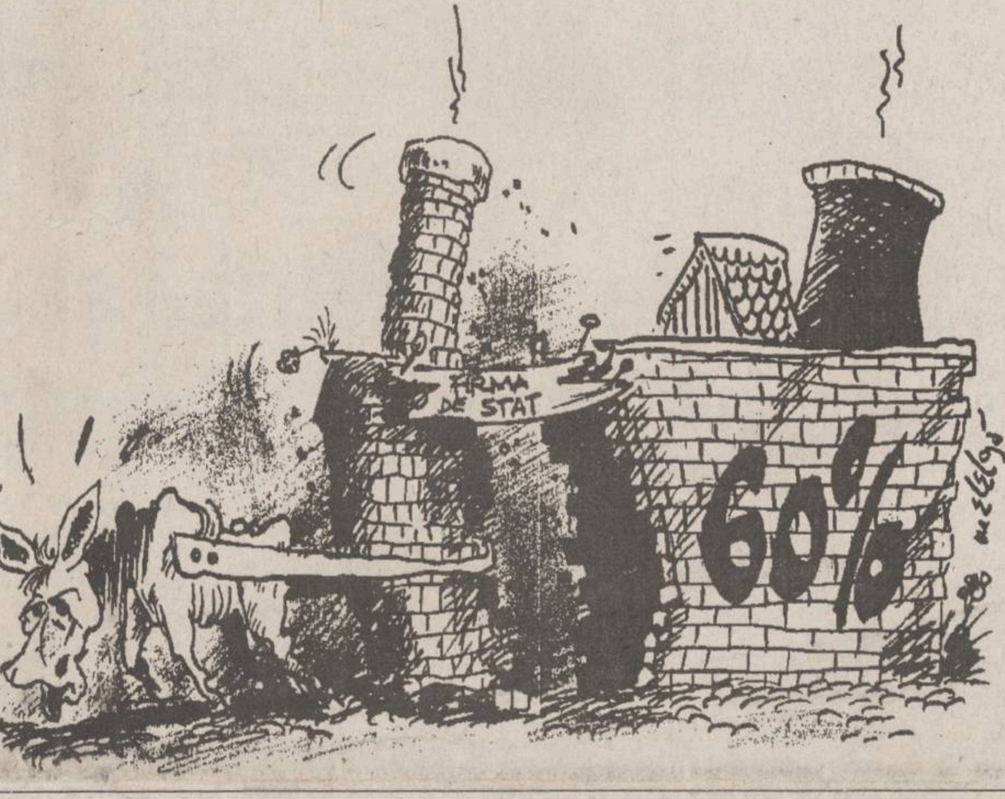

Aproximativ 20% din firmele cu capital de stat din județul Iași (23 de unități, din totalul de 123) au înregistrat, în anul 1994, pierderi de 21,55 miliarde lei, ceea ce reprezintă peste 60% din totalul pierderilor înregistrate la nivelul județului Iași.

Prezentăm în continuare topul celor 23 de firme înregistrate cu pierderi în bilanțul financiar-contabil pe anul 1994:

1. *S.C. TEPRO S.A - 4900 milioane lei*
2. *S.C. AVICOLA S.A. - 4484 milioane lei*
3. *S.C. TEROM S.A. - 3651 milioane lei*
4. *S.C. IASITEX S.A. - 3282 milioane lei*
5. *S.C. NUTRIMOLD S.A. - 2500 milioane lei*
6. *S.C. SELEFER S.A. - 601 milioane lei*
7. *S.C. AGMUS S.A. - 578 milioane lei*
8. *S.C. VITALEF S.A. - 450 milioane lei*
9. *STAȚIUNEA DE CERCETĂRI VINIVITICOLE - 299 milioane lei*
10. *ȚESĂTORIA ȚIBĂNEȘTI - 250 milioane lei*
11. *S.C. ROMTIM S.A. PAȘCANI - 144 milioane lei*
12. *S.C. CONTIS S.A. - 107 milioane lei*
13. *S.C. MOLDTEXIM S.A. - 92 milioane lei*
14. *S.C. SPIROCA S.A. - 75 milioane lei*
15. *S.C. TRANSMIXT MOLDOVA S.A. PAȘCANI - 63,7 milioane lei*
16. *S.C. MASCOMB S.A. VLĂDENI - 24,4 milioane lei*
17. *S.C. MOLDOMEC S.A. - 17,3 milioane lei*
18. *S.C. SERIMOLD - 14,8 milioane lei*
19. *S.C. AGROCONSING - 14,7 milioane lei*
20. *S.C. INTEGRATA S.A PAȘCANI - 9,93 milioane lei*
21. *PRESUM PROIECT - 8,27 milioane lei*
22. *S.C. SUT S.A. PAȘCANI - 5,5 milioane lei*
23. *S.C. FRIGOCARNE S.A. - 5,3 milioane lei*

În ceea ce privește firmele cu capital privat înregistrate în Registrul Comerțului de pe lîngă Camera de Comerț, Industrie și Agricultură Iași, din totalul de 8700 de firme care au depus bilanțul, aproximativ 1800 au înregistrat pierderi care, cumulate, se ridică la aproape 10 miliarde lei.

Surse din cadrul Ministerului de Finanțe ne-au precizat că, în scurt timp, vor fi declanșate ample acțiuni de control pentru verificarea firmelor particulare cu pierderi, întrucît, în opinia conducerii ministerului, este ilogic ca astfel de societăți comerciale să meargă în pierdere.

Revenind la societățile comerciale cu capital majoritar de stat, este foarte posibil ca pierderile reale să fie mult mai mari. Unele firme, în principal de producție, încearcă să-și ascundă aceste pierderi în producția neterminată sau în stocurile pe care le aveau la sfîrșitul anului.

Precizăm că, în conformitate cu Normele metodologice de aplicare a Ordonanței 13, firmele de stat au posibilitatea să-și lichideze pierderile prin diminuarea capitalului social, ceea ce duce, implicit, la o diminuare a patrimoniului unității, care se ia în calcul în acțiunea de privatizare. **(Costel STROESCU)**

NOUTĂȚILE ZILEI

Guvernul nu pare foarte hotărît să sprijine intrarea României în NATO

Moțiunea simplă, inițiată de 37 de senatori din partidele de opoziție din afara CDR, a fost respinsă ieri prin vot, de majoritatea guvernamentală atît din Senat cît și din Camera Deputaților. Moțiunea cerea Guvernului să elaboreze un program coerent privind integrarea României în structurile euro-atlantice și să-și asume responsabilitatea politică a acestui demers.

În opinia inițiatorilor, moțiunea ar reprezenta un test politic prin care populația ar putea să sesizeze care dintre partidele parlamentare vor și care nu vor integrarea României în structurile euro-atlantice. Pentru a evita acest test, PDSR, prin vocea senatorului ***Sergiu Nicolaescu*** a propus, încă din debutul discuțiilor de ieri, retragerea moțiunii, rămînînd ca Senatul să adopte doar o declarație politică privind integrarea României, declarație care însă nu ar obliga Guvernul cu nimic.

Deși toate partidele s-au declarat de acord cu integrarea României, cele din arcul guvernamental au evitat o angajare directă, așa cum cerea textul moțiunii. **(Pavel LUCESCU)**

Rusia a eliberat abia acum prizonierii coreeni din al doilea război mondial

După 50 de ani de la încheierea celui de-al doilea război mondial, Rusia restituie Republicii Coreea puținii cetățeni coreeni rămași în viață. Aceștia au fost aduși cu forța pentru a munci în minele din sudul Sahalinului ocupat de Armata Roșie. În perioada sovietică, ei au avut statutul umilitor de ***"persoane fără cetățenie"***. Japonia oferă circa 300 milioane dolari în vederea construirii de locuințe pentru 500 de familii repatriate.

Americanii sînt interesați de zonele economice libere

Directorul World Trade Center - Detroit, ***James Kellow***, aflat în vizită în România, va avea, la 14 iunie, o întîlnire cu ***Ion Pârgaru***, secretar de stat la Ministerul Comerțului. Vizita lui James Kellow urmărește inițierea de negocieri cu reprezentanți ai unor societăți comerciale și ai autorităților locale, în vederea realizării, în una din zonele libere din România, a unui sistem de depozitare și distribuire de mărfuri pentru zona Mării Negre și a Europei Centrale și de Est, precum și antrenarea firmelor românești în cadrul proiectului WTC - Detroit pentru promovarea comerțului cu zona Marilor Lacuri - SUA.

Revoluționarii îi vor da înapoi președintelui Iliescu medaliile

Asociațiile de revoluționari din Timișoara au anunțat, luni, în cadrul unei întîlniri cu presa, intenția de a returna președintelui României medaliile și brevetele de ***"Luptător pentru victoria Revoluției"***, în cazul în care modificările aduse de Parlament la legea pentru cinstirea eroilor revoluției vor deveni operante. În opinia revoluționarilor timișoreni, modificarea Legii 42 face parte dintr-o campanie de discreditare a asociațiilor de revoluționari, invadate de impostori, majoritatea din sfera de influență a formațiunilor politice de guvernămînt. Dreptul moral de "luptător în Revoluție" îl pot avea doar cei cu merite deosebite, dovedite pînă în momentul fugii, în 22.12.1989, a cuplului Ceaușescu, susțin revoluționarii timișoreni.

Muzicieni de excepție la Iași

În perioada 16-18 iunie, la Iași se va desfășura o nouă ediție a manifestării ***"Fête de la Musique"*** în organizarea Centrului Cultural Francez din Iași și a primăriei ieșene. Sărbătorile vor fi deschise cu un concert simfonic al Orchestrei Filarmonicii Moldova din Iași, dirijată de ***Alexandru Lascae*** din Olanda. La pian va concerta olandezul ***Martin van der Hock***. Sîmbătă, 17 iunie, ***Quatuor de guitares Clasiques de Champagne-Ardenne*** va susține un recital în aer liber, în Piața Tineretului. După acest recital, vor urma trupele rock ***Timpuri Noi, Weinberger Blues Machine, Vank, Kogaion Destin*** și ***Alternative***. Ieșenii vor putea urmări duminică, în Grădina Copou, spectacolul muzical-coregrafic cu marionete ***"Rătăciți într-o poveste"***, în regia ***Nataliei Dănăilă***, iar în Piața Tineretului o seară de jazz, unde vor fi prezenți ***Johnny Răducanu, Dan Ionescu, Mircea Tiberian, Anca Parghel, Garbis Dedeian, Romeo Cozma, Titel Popovici, Trio Yves Rousseau-Franck, Tortiller-Pascal Vignon*** din Franța.

PRO INVEST S.A. p
La aniversarea unui an de activitate
FONDUL
DACIA FELIX
anunță următoarele performanțe:
- valoarea activelor nete: 204,815 miliarde lei
- numărul de investitori: 68.052
- valoarea veniturilor realizate de FDF care s-au distribuit investitorilor prin creșterea valorii titlurilor, cumulat de la data constituirii fondului: 35,708 miliarde lei
și dorește tuturor colaboratorilor săi succese și prosperitate !
Datorită recunoașterii internaționale a FONDULUI DACIA FELIX s-a hotărât completarea denumirii FDF în:
FONDUL ROMAN DE INVESTIȚII
DACIA FELIX
O șansă pentru viitorul dumneavoastră !

O ieșeancă cere să devină bărbat

■ *justiția va decide dacă va fi supusă unei operații de schimbare a sexului*

O tînără, în vîrstă de 19 ani, solicită cu insistență medicilor de la Spitalul de psihiatrie "Socola" să-i fixeze un diagnostic corespunzător în dorința sa mistuitoare de a deveni bărbat. Surprinzătoarea doleanță a tinerei ***L.B.***, din Iași, a apărut, potrivit celor relatate de aceasta personalului medical care o îngrijește, din momentul în care L.B. a făcut o adevărată pasiune pentru prietena ei. Internată pe data de 17 iunie la spitalul clinic de psihiatrie ieșean, tînăra a fost supusă unor prime investigații medicale din categoria testelor care se fac în cazurile de transsexualitate (persoane de sex feminin care se consideră bărbați și invers). Examenul clinic a evidențiat faptul că din punct de vedere fizic fata nu este dezvoltată potrivit vîrstei (sîni aproape inexistenți, alură bărbătească). De altfel, L.B. se comportă ca un băiat, încăpățînîndu-se să poarte în permanență pantaloni (chiar și sub fustă), atunci cînd familia a ținut cu tot dinadinsul să aibă un comportament feminin. Specialiștii psihiatri au în vedere însă și o posibilă inducție din partea "iubitei" lui L.B. care, se pare, că a convins-o că are mai multe caracteristici de băiat decît de fată. Cert este că, îndrăgostită nebunește de prietena sa, tînăra L.B. este hotărîtă să renunțe fără nici un regret la statutul său de femeie. În ceea ce privește decizia pe care o vor lua psihiatrii Spitalului "Socola" în acest caz inedit, aceasta depinde de rezultatul investigațiilor medicale la care va fi supusă în continuare pacienta. Cea care va decide în final efectuarea intervenția chirurgicale de schimbare a sexului tinerei L.B. va fi justiția, după ce fata va fi investigată din punct de vedere endocrinologic, genetic, psihiatric și va obține avizul unei comisii medico-legale. În condițiile în care medicii vor aprecia că este vorba de transsexualitate, inteventia chirurgicală va avea loc la Spitalul de urgență "Floreasca" din București, la fel ca și în cazul lui ***Sorin-Florin Rațiu***, care la sfîrșitul lunii aprilie a.c. a suferit o operație prin care a devenit femeie. **(Nicolae MANOLIU)**

Cinci țigani au ucis cu săbiile un tînăr

Cinci țigani, înarmați cu săbii, l-au asasinat, sîmbătă seară, pe tînărul ***Mihai Lucian***, din comuna Cozieni-SAI. După ce a fost lovită cu un corp dur în zona capului, victima, în vîrstă de 27 de ani, a fost tăiată cu săbiile în regiunea gîtului și a piciorului drept. Autopsia a stabilit că tînărul a murit din cauza hemoragiei externe, provocată de secționarea carotidei pe o porțiune de 12 cm. După săvîrșirea omorului, cei cinci agresori au fugit. IGP a informat că polițiștii au reușit să-i prindă, duminică, pe ***Stan Emil***, de 35 de ani, Stan Constantin, de 33 de ani, și Fircă Gheorghe, de 22 de ani, țigani din comuna Cernica-SAI. Ceilalți doi agresori, ***Sasoilă Ion***, de 46 de ani, și ***Sasoilă Florin***, de 30 de ani, din București, sectorul 3, au fost dați în urmărire generală. Cercetările continuă pentru descoperirea mobilului acestui asasinat și pentru prinderea celor doi criminali dispăruți de la domiciliu.

MONITORUL DE IAȘI

După moartea părinților săi

Copilul soților Șoitu a fost încredințat bunicului de pe mamă

Primarul Constantin Simirad și alți membri ai comisiei de autoritate tutelară l-au audiat ieri pe Andrei Șoitu, copilul de 11 ani ai cărui părinți au murit, în urmă cu cîteva săptămîni, în mod dramatic.

În prezența bunicilor din partea mamei și a altor membri ai familiei, Andrei a fost întrebat de către primarul C. Simirad pe cine din familie dorește să aibă drept tutore. Băiatul, care a asistat îngrozit la tragedia uciderii mamei de către tatăl său, urmată de sinuciderea acestuia, a afirmat că dorește să treacă sub tutela bunicului său din partea mamei, care locuiește în Bîrlad, cererea sa fiind acceptată de către comisie. Potrivit declarației primarului Constantin Simirad, deși mai multe familii dintre rudele lui Andrei Șoitu și-au manifestat intenția de a deveni tutori ai copilului - toate putîndu-i oferi condiții bune de viață - comisia și-a motivat decizia prin faptul că a căutat să respecte dorința expresă a băiatului. **(M.B.)**

La PECO

Greva salariaților continuă

Greva spontană a salariaților de la S.C. "Peco" Iași S.A. a continuat și ieri, 12 mai, fără ca autoritățile competente să ia vreo măsură pentru dezamorsarea conflictului.

Totuși, surse din rîndul salariaților ne-au informat că, în după-amiaza zilei de astăzi, urmează să aibă loc, la sediul unității, o ședință a Adunării Generale a Acționarilor la care vor participa și comandantul Poliției Județene, col. Teodor Zaharia, precum și zece dintre salariații firmei. În cadrul întîlnirii vor fi discutate căile de ieșire din criză, avînd în vedere că cele două săptămîni de grevă spontană a angajaților de la "Peco" au provocat o perturbare gravă a aprovizionării cu carburanți a județului Iași. **(Costel STROESCU)**

Prin lipsa buteliilor cu gaz metan

Consecințele grevei de la PECO se resimt la Botoșani

Prelungita grevă a salariaților de la PECO S.A. Iași afectează grav situația unor colectivități din județul Botoșani (creșe, grădinițe, cămine, spitale etc) unde hrana se prepară cu ajutorul buteliilor de aragaz. Aceasta în condițiile în care S.C. PECO Botoșani are ca unic furnizor Stația de îmbuteliere din Iași. S.C. PECO Botoșani distribuia în fiecare zi peste 1000 de butelii aragaz, iar de la data de 01.06.1995 nici o butelie nu a mai ajuns în județ. Iată ce ne-a declarat în acest sens Ioan CIOTIR, director general la S.C. PECO Botoșani: "Nu am avut deloc butelii în stoc, deoarece în timpul verii, fiind temperatură ridicată este periculos să stochezi butelii de aragaz. Deoarece situația în marile colectivități, în special cele cu copii a devenit tragică, am transmis, împreună cu conducerea Prefecturii un fax conducerii Prefecturii Iași, care, bineînțeles, nu a avut cum rezolva situația. În aceste condiții am luat legătura cu Societatea de strategie PECO București care ne-a repartizat un număr de butelii de aragaz de la Ploiești unde deja am trimis patru mașini. Acest transport de la 450 km înseamnă o gaură în bugetul nostru, dar vom încerca astfel să salvăm situația disperată care s-a creat în spitale, creșe, grădinițe și case de copii". **(Val GURALIUC)**

Lista firmelor care își fac reclamă în acest număr

Bursa Moldovei S.A.	4A
Joe & San	3A
Sursa Moldovei Company S.R.L.	3A, 4A
Print Color	3A
TAXICOM S.A.	3A
Tofan Grup S.A.	2A
Sinta S.A.	4A
Lumea Afacerilor	2A
Centrul pentru instruire în informatică	3A
Magazinul Ario	4A
Safi	5A
Ziua	8A
Electric Puls	5A
MVD	5A
Alfa Civic	8A
Universal RX Group	8A
Institutul European pentru Cooperare Cultural Științifică Iași	2A
Link & Necom	4A
Librăria "Turnul de Fildeș"	4A
Agenția de Turism AGPI	8A
Centrul Cultural Francez Iași	5A
Elvila Internațional	3A
Avatti Industries	3A
Socom Service - Adm.	3A
Pro Invest S.A.	1A
PECO S.A.	4A
ACR	4A
Polirom S.A.	6A

Salariații de la S.C. TAXICOM nu i-au permis ieri lui Constantin Pistol să intre în unitate

■ *acesta a anunțat că va cere sprijinul Poliției ca să fie reinstalat în funcție*

Salariații din tura a doua de la Taxicom au blocat ieri intrarea în curtea societății

Tentativa managerului *Constantin Pistol,* de la societatea comercială TAXICOM S.A., de a reveni ieri la serviciu a eșuat ca urmare a refuzului a circa cincizeci de salariați de a-i permite accesul pe poarta unității. După derularea evenimentelor, Constantin Pistol ne-a declarat: ***"Nu intenționez să renunț la conducerea firmei TAXICOM atîta timp cît nu am făcut nimic ilegal și am redresat, într-o oarecare măsură, situația economică a societății. Datorită celor petrecute astăzi la sediul unității, intenționez să mă adresez Poliției ca să mă sprijine".*** Totuși, pînă la ora închiderii ediției cotidianului "Monitorul", Biroul de Presă al Poliției nu a confirmat depunerea unei asemenea solicitări din partea lui Constantin Pistol.

Referitor la situația creată ieri la S.C. TAXICOM S.A., *Violeta Cănilă,* reprezentantul FPS la acestă unitate, a afirmat că intenționează să poarte o discuție cu reprezentanții sindicatului salariaților de la firma ieșeană, pentru găsirea unei soluții care să dezamorseze conflictul ce durează de peste două luni. ***"Am renunțat la demisia din funcția de reprezentant al FPS la TAXICOM S.A., deoacere consider că încă se mai poate media conflictul existent. Cred că încă o discuție cu sindicaliștii, în cursul zilei de mîine (n.r. - astăzi) ar putea avea rezultate pozitive".***

Contactat de redactorii cotidianului "Monitorul", ***Romeo Jimblaru,*** viceliderul sindicatului salariaților, ne-a declarat: ***"Oamenii nu-l mai vor ca director pe Constantin Pistol. Astăzi de dimineață (n.r. - ieri) au fost prezenți la unitate toți salariații din schimbul doi, care i-au interzis acestuia accesul în incinta firmei. Am aflat că managerul a cerut sprijinul Poliției, dar se vede că nu l-a primit. Oamenii sînt deciși să nu cedeze în fața unei posibile reveniri a lui Constantin Pistol la serviciu, ca manager".***

Deocamdată, părțile în conflict sînt hotărîte să-și mențină pozițiile, fapt ce aduce grave prejudicii situației economice a firmei TAXICOM S.A. O posibilă revenire în forță a managerului Constantin Pistol, sprijinit de Poliție, ar putea avea rezultate deosebit de grave.

În condițiile în care nu se întrevăd variante posibile care să stingă conflictul de la firma ieșeană, cea mai importantă problemă este cea a pierderii încrederii clienților în serviciile prestate de TAXICOM S.A. Din această cauză este absolut necesar ca, în cel mai scurt timp, toți cei implicați în coordonarea și desfășurarea activității unității ieșene să găsească soluția rezolvării situației conflictuale. **(Nicolae MANOLIU)**

Clinica de Obstetrică și Ginecologie de la Spitalul "Parhon" va fi mutată la un alt spital

■ *în locul ei va fi amenajat sediul pentru viitorul centru de cardiologie*

Săptămîna trecută, ***Direcția Sanitară (D.S.) Iași*** a primit vizita unei comisii formată din specialiști în chirurgie cardiovasculară din Cluj, Timișoara și București. Scopul discuțiilor a fost stabilirea detaliilor de funcționare a viitorului ***Centru de Cardiologie*** (ce va cuprinde secții de chirurgie cardiovasculară și cardiologie intervențională) ce se va înființa la Iași. După cum ne-a declarat dr. ***Mihai Frasin,*** directorul D.S., s-a stabilit definitiv că acest centru își va avea sediul la ***Spitalul Clinic nr. 2 "C.I. Parhon",*** și anume la ultimele două etaje, atît ale clădirii noi, cît și ale celei vechi. În acest scop, ***Clinica de Obstetrică și Ginecologie,*** ce funcționează în prezent la etajele V și VI ale spitalului, va fi mutată, pentru a se permite demararea lucrărilor de renovare și modernizare. De asemenea, prin spargerea pereților laterali se va crea legătura între cele două corpuri de clădiri. ***"Aceste lucrări trebuie să înceapă de urgență pentru că în septembrie primim aparatură din străinătate - un engiograf, printre altele - pe care tot specialiștii străini trebuie să o monteze. Prin urmare, pînă atunci trebuie să fim gata cu celelalte dotări. Paturile de la Clinica de Obstetrică vor fi mutate fie la etajele inferioare, fie în celelalte maternități ieșene. Dializa și terapia intensivă se vor muta în clădirea nouă"*** a mai precizat dr. Mihai Frasin. Însă noua clădire va fi gata abia în septembrie, etajele superioare ale vechii clădiri vor trebui eliberate pînă atunci și de asemenea, pare destul de dificil ca maternitatea să poată fi redistribuită, cu toate paturile, la celelalte etaje. De altfel, reorganizarea celorlalte patru etaje, inferioare, din clădirea veche este hotărîtă de o comisie de medici de la Spitalul "Parhon". Hotărîre care, însă, întîrzie. E posibil, deci, ca maternitatea de aici să fie mutată în spitalele de profil din Iași, respectiv "Cuza-Vodă" și "Elena Doamna". Întrebat dacă e firesc ca într-o țară în care mortalitatea maternă este foarte mare să fie desființată o maternitate, dr. Mihai Frasin a replicat: ***"Dar nu e vorba ca această clinică să fie desființată. Dacă vor pleca de la «Parhon», acest lucru va fi, probabil, temporar, pe un an-doi. Și nimeni din personalul medical nu-și va pierde postul. Dar, la urma-urmei, Iașul are foarte multe paturi de obstetrică-ginecologie. Suficiente. Și, după cum se știe, numărul de nașteri scade; în curînd, sporul natural va deveni negativ. Și aceasta se întîmplă peste tot în țările civilizate, care sînt nevoite, la rîndul lor, să reducă numărul de paturi sau să le dea o întrebuințare mai bună. Iar în ceea ce privește mortalitatea maternă, aceasta reflectă o proastă asistență în obstetrică și nu neapărat la naștere, ci pe tot parcursul sarcinii",*** a mai menționat dr. Mihai Frasin. Din acest motiv, se pregătește un program de ***"îndrumare în teritoriu",*** care prevede ca medicii din maternități să meargă pe teren, în zonele care le sînt arondate (inclusiv cele rurale), pentru a lua în evidență toate gravidele, pe care, apoi, le vor supune unui control periodic, în scopul depistării din timp a unor eventuale complicații.

În altă ordine de idei, dr. Mihai Frasin a mai specificat că Centrul de cardiologie va fi funcțional peste cinci ani, cînd Spitalul "Parhon" va deveni unul dintre cele mai moderne spitale din țară, dispunînd de chirurgie cardiovasculară, dializă și, probabil, de posibilități de transplant renal. **(Gynella PARFENIE)**

Ultimele hotărîri ale Consiliului Municipal

■ *fanfara militară va susține în perioada estivală concerte în Grădina Copou*

Deși nu a fost trecut inițial pe ordinea de zi a ședinței Consiliului Municipal de aseară, proiectul de realizare a centrului de afaceri din Iași a fost inclus ulterior prin votul majoritar al consilierilor. Aceștia au convenit ca Primăria să organizeze o licitație pentru proiectul de investiție "Centrul de afaceri", care urmează a fi amplasat pe suprafața de teren situată la intersecția străzilor A. Panu, Elena Doamna și Bărboi.

Un alt proiect de hotărîre luat în discuție a fost cel referitor la investiția "Modernizarea stadionului «Emil Alexandrescu»" din Iași. Proiectul de hotărîre a fost aprobat cu mențiunea că, într-o primă etapă, va fi modernizată pista de atletism, astfel încît să fie create condiții pentru organizarea de competiții internaționale. Consilierii municipali au avizat încheierea, între Primărie și Garnizoana Iași, a unui contract de prestări servicii, în baza căruia Fanfara Militară va susține, în perioada estivală, concerte în Parcul Grădinii Copou. O altă hotărîre avizată de Consiliul Municipal a fost cea referitoare la înhumarea cadavrelor neidentificate sau nereclamate de familii, operațiune ce va fi efectuată de R.A. "Citadin", în cimitirele municipiului, în mod gratuit; contravaloarea sicriului, a crucii și a transportului de la locul decesului sau de la morgă va fi suportată de Consiliul Municipal, pe bază de deviz.

Printre proiectele de hotărîre avizate se numără acordarea subvențiilor pentru transportul urban de călători aferent lunilor aprilie și mai și împuternicirea S.C. "Compiața" pentru a încasa taxele pentru folosirea locurilor publice de desfacere în piețe. Următoarea ședință a Consiliului Municipal a fost stabilită pentru data de 10 iulie a.c. **(M. BREZEANU)**

În Complexul Studențesc "Tudor Vladimirescu"

Peste 100 de studenți au protestat împotriva susținerii examenului de licență

În seara zilei de duminică, 11 iunie, studenții din Complexul Tudor Vladimirescu au protestat împotriva noii decizii a Ministerului Învățămîntului de a menține obligativitatea susținerii examenului de licență. La manifestație au participat cel puțin 100 de studenți, care au încercat să-i antreneze și pe cei care priveau de la ferestre cu lozinci de genul: ***"Nu stați și priviți, săriți!"***

S-a hotărît ca studenții din Iași să-și trimită proprii reprezentanți la București, pentru a lua parte la acțiunile menite să convingă Ministerul Învățămîntului să renunțe la decizia amintită. Astfel, luni, 12 iunie, au fost prezenți la București, Aurel Răcăuțeanu, liderul studenților din Iași, și Holinciuc Viorel, studenți la Universitatea Tehnică "Gh. Asachi". Le-au luat-o înainte însă studenții israelieni, care prin reprezentantul lor Hatim Dabbah au înaintat memorii în acest sens încă din luna mai. Miercuri, 7 iunie a.c., Hatim Dabbah (student la Facultatea de Drept din Iași) a prezentat, la sediul Senatului, ministrului secretar de Stat Sorin Ionescu o informare prin care arăta că diploma obținută în România este recunoscută doar după susținerea unor noi examene, și asta indiferent dacă absolventul are sau nu examenul de licență promovat. "Domnul ministru m-a asigurat că examenul de licență nu va fi obligatoriu decît pentru studenții care vor să se specializeze" - a precizat reprezentantul studenților din Israel.

În cursul zilei de ieri, necunoscînd încă rezultatul negocierilor cu Ministerul Învățămîntului, studenții din Iași erau foarte pesimiști.

Cei din ultimul an s-au apucat din nou de învățat și consideră că, spre deosebire de studenții din București, care dau examenul de licență în sistem "grilă", examenele lor sînt mult mai grele. De altfel, așa cum ne-a declarat Sorin Florea, liderul studenților electroniști, ***"chiar dacă la Iași s-ar fi organizat o manifestație de proporții, ceea ce era perfect realizabil, nu se putea conta pe o reacție pozitivă a Ministerului Învățămîntului. Doar cei din București reprezintă într-adevăr o forță".*** **(Simona ARADEI)**

Ministrul Justiției se află în Iași

■ *el a dat o scurtă declarație cu privire la cazul Bădărău și a comentat o decizie a Curții Constituționale referitoare la prelungirea mandatelor de arestare*

Iosif Gavril Chiuzbaian, ministrul Justiției, a sosit ieri la Iași pentru a participa la lucrările seminarului științific româno-american cu tema "*Puncte de confluență între sistemul judiciar american și cel românesc".*

Cu această ocazie, Iosif Gavril Chiuzbaian i-a decernat președintelui Curții de Apel Iași, magistratul ***Valeriu Diaconu,*** o medalie a Conferinței Paneuropene de la Varșovia. În cadrul întîlnirii ministrului Justiției cu magistrații ieșeni s-au discutat probleme legate de salarizarea judecătorilor, de protecția acestora etc. Iosif Gavril Chiuzbaian a menționat că vineri, 9 iunie, a propus Guvernului României o lege specială privind majorarea salariilor magistraților.

Într-o scurtă întîlnire cu reprezentanții presei, ministrul Justiției a răspuns întrebărilor legate de evenimentele semnalate de mass-media în ultima perioadă. Referitor la ***cazul Bădărău,*** Iosif Gavril Chiuzbaian a afirmat că a fost informat despre cele relatate în cotidianul "Monitorul", dar că nu se poate pronunța în această privință pînă la încheierea anchetei Parchetului General. În legătură cu disputata Decizie numărul 60/1994 a Curții Constituționale, privind prelungirea mandatelor de arestare de către instanță, ministrul Justiției a apreciat că instanța are obligația de a verifica perioada de arest preventiv a unui inculpat și, dacă este cazul, de a dispune prelungirea mandatului, indiferent dacă măsura arestării preventive a fost dispusă de procuror sau dacă inculpatul a fost arestat din dispoziția instanței de judecată. O astfel de situație a fost semnalată de către apărătorii lui ***Ilie Trifina*** și a lui ***Leonard Cănănău.*** Amintim că avocații Narcis Giurgiu și Adrian Mogoș au declarat că inculpații sînt ținuți în mod ilegal în arestul preventiv, deoarece mandatele lor de arestare au expirat și nu au fost prelungite.

Astăzi, la orele 9,30, ministrul Justiției va fi prezent la deschiderea lucrărilor seminarului științific româno-american. Vom reveni cu amănunte în ediția de mîine a cotidianului "Monitorul" **(Adina SCUTELNICU)**

Stare de agitație în rîndul sindicaliștilor ieșeni

■ *pentru 15 iunie se preconizează organizarea unui miting în fața Palatului Culturii*

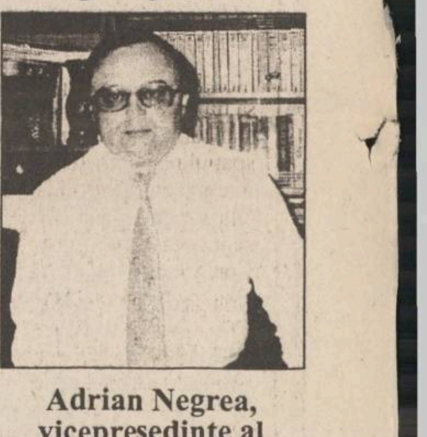
Adrian Negrea, vicepreședinte al CNSLR-Frăția Iași

Ieri, Comitetul Interfederal Național, alcătuit din reprezentanți ai marilor centrale sindicale (CNSLR-Frăția, CNS "Cartel Alfa", BNS) a organizat ultima teleconferință cu comitetele județene, înaintea manifestărilor programate pentru ziua de 15 iunie. Cu acest prilej, s-a făcut o evaluare a potențialului uman existent la nivel național, capabil să participe la mitingurile ce se vor organiza la nivel de județe și la cel programat la București. ***Bogdan Hossu,*** liderul CNS "Cartel Alfa", a cerut ca data de începere a acțiunilor revendicative județene să coincidă cu momentul începerii marelui miting de la București și anume 15 iunie, orele 12,00.

La nivelul județului Iași, se prevede organizarea unui miting în Piața Palatului Culturii cu o participare numeroasă (aproximativ 20.000 de oameni, urmată de o pichetare a Prefecturii.

Există și posibilitatea organizării, pe o perioadă de 14 zile a unor acțiuni și mitinguri sporadice, între osrele 12,00 și 21,00. De asemenea, Ion Albu, președintele filialei Iași a CNS "Cartel Alfa", a anunțat că va participa, cu un grup de 500 de oameni la mitingul din Capitală. Unica revendicare a acestor acțiuni de protest va fi demiterea actualului Guvern și angajarea viitorului Executiv în realizarea Pactului Social, propus de sindicate ca o alternativă la actuala situație economică și socială existentă în România. Înlăturarea actualului Guvern a devenit în opinia liderilor sindicali o necesitate.

"Lipsa de moralitate a Guvernului a fost demonstrată de greva salariaților de la RENEL și a minerilor. Deși aceste categorii sociale intră sub incidența Ordonanței nr.1/1995, privitoare la înghețarea salariilor, li s-a acordat, totuși, un spor salarial. Din punct de vedere sindical, grevele salariaților RENEL și minerilor nu au fost un eșec pentru că, s-a obținut o mărire de salariu. Din punctul de vedere al Guvernului, s-a demonstrat foarte clar că legile sînt date pentru a fi încălcate de către cei puternici. Guvernul dă legi. Cînd îi convine, le respectă, cînd nu, le încalcă. Pentru ei e același lucru. Așa a fost și cu Ordonanța 1. În România, nu există democrație, ci există centralism democratic", a declarat Adrian Negrea, vicepreședinte al CNSLR "Frăția", filiala Iași.

Doru Alexandrescu, liderul local BNS, a făcut precizarea că ***"mitingul de la Iași va fi un miting al nemulțumiților, al celor care trăiesc prost și care au venituri mici. Nu este un miting al liderilor de sindicat, care organizează așa ceva pentru că li s-a spus de sus. Dacă există nemulțumiți, aceștia vor ieși în stradă, dacă nu, vom crede că la Iași se trăiește bine și că oamenii au de toate".***

În cursul zilei de astăzi urmează ca liderii locali ai marilor centrale sindicale să se pună de acord asupra modului final de desfășurare a acțiunilor revendicative din Iași. **(Lucian LEONTE)**

INSTITUTUL EUROPEAN PENTRU COOPERARE CULTURAL ȘTIINȚIFICĂ IAȘI

str. Cronicar Mustea nr. 17
6600, Iași
tel. 032/127311
fax. 032/ 230197

Institutul European Iași dispune de o tipografie modernă cu posibilitate de tipar clasic și offset și de o dotare cu tehnică de calcul specifică activităților de editare, grafică și reclamă computerizate.

Serviciile oferite de Institutul European Iași prin departamentele de profil sînt:

- grafică publicitară
- imprimare tipografică (formulare tipizate, etichete pentru ambalaje individuale și colective în 1-6 culori, autocolante, prospecte, pliante și mape publicitare, cataloage de produse, calendare, broșuri, cărți, ecusoane și alte tipărituri plastificate pînă la format A3 etc).

LUMEA afacerilor

Publicație bisăptămînală de informații economice, legislative, de afaceri, precum și de mică și mare publicitate

Doriți să deveniți cunoscuți? Doriți ca afacerea dumneavoastră să devină rentabilă?

Numai noi vă putem introduce în LUMEA AFACERILOR colosale!

Nu ezitați! Suntem cei mai buni!

Pentru anunțurile de mare și mică publicitate adresați-vă agenților de publicitate ale MONITORULUI din Iași

TV EUROPA NOVA
canal 54

Marți, 13 iunie, ora 22:40

Aici Europa Nova

Publicitatea - între necesitate și nocivitate

Invitați: prof. dr. Adrian Neculau,
prof. dr. Dumitru Oprea, ing. Marcel Martin
Realizatori: Mihaela Calcan, Vasile Braic

TOFAN GRUP SA

FILIALA IAȘI

Str. Ghica Vodă 1B
(demisol)
Telefon **114782**

Vă oferă la prețuri avantajoase, următoarele tipodimensiuni de anvelope și camere, marca

ROADSTONE

(Coreea de Sud)

155-13, 175-14, 185-14, 195-14

OFERIM GARANȚIE

MONITORUL DE IAȘI

Pentru postul de profesori

Aspectul protecției sociale primează

Ieri, la sediul Inspectoratului Școlar Județean Iași au fost repartizate posturile disponibile din învățămînt prin metoda "restrîngerii de activitate". Prin această metodă, sînt transferate pe posturi noi cadrele didactice care, din cauza scăderii numărului de elevi la unitatea la care sînt titulari, nu mai au elevi. De aceea, se spune că unitatea școlară respectivă se confruntă cu problema "restrîngerii de activitate". Posturile repartizate prin această metodă sînt obținute în urma pensionărilor sau a retragerilor din învățămînt din alte motive. Pentru obținerea acestor posturi se întocmesc punctaje complexe, care reflectă atît criteriul de competență, cît și cel vizînd aspectul protecției sociale. Cine obține mai multe puncte are prioritate în alegerea catedrei. Numărul relativ mare de posturi repartizate prin "restrîngere de activitate" implică existența unui număr mic de posturi care vor fi repartizate prin concurs, în luna august. Din acest punct de vedere, se poate spune că, la ora actuală, în învățămînt aspectul protecției sociale primează. **(Dan FODOR)**

După expirarea acordării ajutorului de șomaj

Șomerii pot urma cursuri de recalificare gratuit

Începînd de la 1 iunie a.c., șomerii au posibilitatea de a continua cursurile de calificare și recalificare gratuit și după expirarea perioadei de acordare a ajutorului de șomaj sau a ajutorului de integrare profesională, dacă nu au drept la alocație de sprijin.

Pînă acum, perioada de instruie ce depășea perioada acordării ajutorului de șomaj trebuia suportată de către șomer. Conform HG 296/4 mai 1995, cheltuielile pentru activitatea de calificare, recalificare și perfecționare a persoanelor care primesc ajutor de șomaj, ajutor de integrare profesională sau alocație de sprijin se suportă de către direcțiile de muncă și protecție socială din Fondul pentru plata ajutorului de șomaj. **(D.P.)**

La "Trei Ierarhi"

Continuă starea conflictuală

Recent, ziarul "Monitorul" a prezentat cazul mai puțin obisnuit al unei familii care locuieste în incinta mănăstirii "Trei Ierarhi" din Iași. Conform canoanelor monahale, nu este permis ca în mănăstiri să trăiască familii alături de călugări. Pe de altă parte, familia în cauză locuiește în spațiul respectiv de mulți ani. Procesul intentat de Mitropolie împotriva Aglaei Chelaru și a familiei ei, pentru evacuare, se judecă în prezent la Curtea de Apel. Consilierul juridic al Mitropoliei, Grigore Constantin, ne-a precizat în cursul zilei de ieri că Mitropolia a oferit familiei cu pricina o casă cu patru camere, suprafața locuibilă fiind de 84 metri pătrați. Oferta a fost respinsă. "Cred că domnitorul Vasile Lupu (ctitorul mănăstirii) se răsucește în mormînt", ne-a mai spus Grigore Constantin, referindu-se la faptul că relațiile sexuale inerente vieții conjugale sînt de neconceput atunci cînd se petrec într-o mănăstire. **(Dan FODOR)**

La Hîrlău

Administrația județeană se va întîlni cu oameni de afaceri italieni

Președintele Consiliului Județean Iași, Ioan Amihăesei, vicepreședintele C.J., Lucian Flaișer, și subprefectul Alexandru Anghel se vor întîlni în cursul zilei de astăzi cu o delegație italiană de oameni de afaceri. Întîlnirea - programată a avea loc la Hîrlău - are ca scop identificarea posibilităților de participare a delegaților italieni la investiția necesară modernizării liniei ferate Iași-Hîrlău și de colaborare a acestora la realizarea proiectelor de dezvoltare pentru județul Iași: zona Economică Liberă Iași-Cristești, Centrul Expozițional "Moldova", modernizarea aeroportului. **(M.B.)**

Ancheta MONITORUL despre furturile de la fosta IAS Bucium

Peste noapte, la IAS Bucium apartamentele cu 2 camere se transformă în apartamente cu 5 camere

În perioada 1991-1993, S.C.A. BUCIUM S.A. nu a fost afectată doar de furturile masive de struguri în cantitate de circa 700 vagoane, ci și de vînzarea unor apartamente de serviciu sub o formă mai mult sau mai puțin legală. Este vorba de apartamentele de serviciu ale fostei I.A.S. Bucium, situate în fermele Dobrovăț și Șerbești ale actualei S.C.A. BUCIUM S.A., vîndute în 1993 la prețuri derizorii. În aceste vînzări de apartamente sînt implicați, după cum afirmă acționarii S.C.A. BUCIUM S.A., Virgil Arsene, fost director și actualul director economic al societății, Mihai Beteagu, la acea vreme contabil-șef al societății.

■ O primă încălcare a legii

Locuințele de intervenție ale S.C.A. BUCIUM S.A. exceptate de legislația în vigoare de la vînzare către chiriași erau destinate exclusiv cazării salariaților care lucrau ocazional în cadrul fermelor societății. De aceea, pentru a avea dreptul de a le cumpăra, locatarii trebuiau să obțină de la conducerea societății schimbarea categoriei de folosință a apartamentelor, din locuințe de intervenție în locuințe de serviciu.

În anul 1992, Consiliul de Administrație al S.C.A. BUCIUM S.A. a hotărît închirierea a trei apartamente de intervenție, situate în incinta fermelor Șerbești (comuna Ciortești) și Dobrovăț. Cîteva luni mai tîrziu, aceste apartamente erau vîndute.

Familia Carp, care pînă la data închirierii apartamentului de intervenție a locuit în blocul din incinta fermei Dobrovăț, a închiriat o locuință compusă din două camere, bucătărie, hol și baie, în suprafață totală de 54 mp. Acest apartament reprezintă o jumătate dintr-o casă aflată în incinta fermei Dobrovăț a S.C.A. BUCIUM S.A., casă cu două locuințe și anexe necesară cazării șefului de fermă și economistului. După semnarea contractului de închiriere 278/4.01.1993, Gheorghe Carp, responsabil economic al fermei Dobrovăț, a înaintat o cerere de cumpărare a locuinței, înregistrată la S.C.A. BUCIUM S.A. pe data de 3 februarie 1993. Deci, la o lună de la data întocmirii contractului de închiriere, Gheorghe Carp a solicitat cumpărarea locuinței.

ĂSTA-I FOARTE PERICULOS! DACĂ NU SUNTEM ATENȚI PARCĂ VĂD CĂ NE CUMPĂRĂ TOATE CASELE DIN COMUNĂ...

■ 170 mii lei pentru un apartament cu "cinci" camere

În urma evaluării apartamentului de către R.A. LOCUINȚA, S.C.A. BUCIUM S.A. a vîndut familiei Carp, pe 30 iunie 1993, un apartament format din cinci camere, însumînd o suprafață locativă de 94,02 mp, la prețul de 169.565 lei, din care suma de 7.833 lei reprezenta contravaloarea beciului și a boxei. Însă cum s-a ajuns ca un apartament de două camere să devină apartament cu cinci camere rămîne un mister. Cert este că, pe schița întocmită de R.A. LOCUINȚA, între cele două apartamente ale casei din incinta fermei Dobrovăț este trecută o ușă ce face legătura între cele două locuințe. Totodată, precizăm faptul că familia Carp nu are acceptul Consiliului de Administrație al S.C.A. BUCIUM S.A. pentru cumpărarea locuinței, ci numai aprobarea conducerii, respectiv a fostului director Virgil Arsene.

La ferma Șerbești a S.C.A. BUCIUM S.A., situată pe raza comunei Ciortești, se regăsește o situație oarecum similară celei de la ferma Dobrovăț. Cele două case din incinta fermei Șerbești erau compuse din trei apartamente de intervenție. Cea mai mare dintre case, formată din două apartamente, era destinată cazării șefului de fermă și economistului principal, iar o altă casă, de dimensiuni mai reduse, era ocupată de tehnicianul zootehnist. În anul 1992, a avut loc un schimb de locuință între Gică Alexa, tehnician zootehnist, și Aurel Ciobanu, șeful fermei.

■ Afacerea de la Șerbești

La sfîrșitul anului 1992, în casa cea mare a fermei locuia într-un apartament Gică Alexa, iar celălalt apartament era liber. Cu toate acestea, Iuliana Fabiola Isachi, responsabil economic la ferma Șerbești, deținea un contract de închiriere pentru toată casa încă de la mijlocul anului 1992, dar locuia într-un apartament din blocul din incinta fermei. Conform fișei de calcul 901/19.05.1992, responsabilul economic Fabiola Isachi închiriase o locuință cu o suprafață locativă de 128 mp pentru o chirie lunară de 263 lei. La sfîrșitul lunii ianuarie 1993, R.A. LOCUINȚA a stabilit prețul de vînzare a casei la suma de 235.556 lei, iar pe 2 februarie 1993, casa cu cele două apartamente a fost cumpărată de familia Isachi. Însă, pentru a intra efectiv în posesia casei, familia Isachi trebuia să-l dea deoparte pe Gică Alexa. În consecință, familia Isachi a introdus acțiune la Judecătoria Iași, în noiembrie 1993, pentru evacuarea tehnicianului Alexa. După două termene, noua conducere a S.C.A. BUCIUM S.A., reprezentată de directorul Gheorghe Anghel, a descoperit neregulile făcute de fostul director Virgil Arsene, și a solicitat anularea contractului de vînzare-cumpărare al casei.

Casa construită din cărămidă de la Ferma Șerbești. Aceasta conține 2 apartamente din care, peste noapte s-a făcut unul singur, care a fost vîndut cu 235 mii lei.

■ Ușa ascunsă dintre apartamente

Ca și în cazul vînzării celor două locuințe de intervenție de la ferma Dobrovăț, la ferma Șerbești a fost trecută în schița casei o ușă prin care s-ar face legătura între apartamente, dar care, în fapt, nu există. De altfel, existența a două beciuri și două magazii denotă existența a două apartamente. Față de ferma Dobrovăț, la Șerbești apare un element în plus: există titlu de proprietate. Deși în contractul de vînzare-cumpărare al locuinței se specifică clar numai acordarea dreptului de folosință pentru terenul aferent de 238 mp, după ce familia Isachi a cumpărat casa, s-a adresat Comisiei Județene de aplicare a Legii 18/1991, solicitînd eliberarea unui titlu de proprietate, pe care ulterior l-a obținut.

Filiera prin care familiile Isachi și Carp au intrat în posesia caselor a fost urmată și de Aurel Ciobanu, șeful fermei Șerbești, care a cumpărat casa în care a locuit, pînă în anul 1992, tehnicianul Gică Alexa. Ca și familia Isachi, Aurel Ciobanu a obținut titlu de proprietate asupra terenului de sub casă, precum și asupra curții, pămînt care, prin contractul de vînzare-cumpărare, se dădea în folosință foștilor chiriași.

În prezent, S.C.A. BUCIUM S.A. se află în litigiu cu acești salariați care au cumpărat locuințele de intervenție ale societății, pentru anularea contractelor de vînzare-cumpărare. Motivul principal invocat de S.C.A. BUCIUM S.A. pentru anularea contractelor este săvîrșirea unui fals în procesul-verbal al ședinței Consiliului de Administrație din 21 decembrie 1992, prin care se aproba vînzarea locuințelor de la fermele Dobrovăț și Șerbești. În cererea de chemare în judecată a Fabiolei Isachi, adresată de S.C.A. BUCIUM S.A. Judecătoriei Iași, se afirmă că "în procesul-verbal al ședinței C.A. din data de 21.12.1991, nu apare pe ordinea de zi cererea pîrîtei, sînt făcute adăugiri cu altă culoare, nu există semnătura membrilor Consiliului de Administrație, existînd o simplă mențiune că s-a aprobat cumpărarea locuinței de către pîrîtă, fără să se precizeze numărul de inventar". **(D. NIȚOI)**

Soții Ciubotaru din cartierul Alexandru cel Bun s-au trezit la miezul nopții cu o necunoscută în casă

■ *acesta a intrat prin balcon și a spus că a venit să-și salveze verișoara sechestrată în apartamentul respectiv*

Irina Ecaterina Ilie, de 20 de ani, cu domiciliul în Iași, bulevardul Alexandru cel Bun, a fost surprinsă, în noaptea de vineri spre sîmbătă (9-10 iunie a.c.), în jurul orelor 23,00, în balconul apartamentului familiei Neculai Ciubotaru, situat în str. Străpungerii Silvestru nr. 34, bl. T2, sc. C, et. 3, ap. 12.

Ajutată de jos de doi complici, aceasta a urcat pe terasa blocului de unde a coborît în balconul familiei Ciubotaru, situat la ultimul etaj, cu scopul de a fura. În timp ce soțul dormea, soția acestuia, Ana Ciubotaru, viziona programul la televizor. Auzind zgomote suspecte la ușa care dădea în balcon, aceasta a descoperit-o în balcon pe Irina Ilie. Întrebată ce caută acolo, aceasta, a declarat conform afirmațiilor lui Nicolae Ciubotaru: "Am venit să-mi salvez verișoara, care este sechestrată în apartamentul vostru". În timp ce ascultau această explicație, la ușa familiei Ciubotaru au sunat o fată și un băiat, care au declarat că au venit după colega lor. Dorind să pună mîna și pe cei doi, Neculai Ciubotaru a încercat să-i bage cu forța în apartament. Fata a scăpat alergînd pe scări, iar băiatul a fost reținut. Imediat, în apartamentul familiei Ciubotaru s-a iscat o bătaie în toată regula. Neculai Ciubotaru a pus mîna pe un fund de bucătărie, aplicînd agresorilor mai multe lovituri. Încercînd să-și salveze soția, care era ținută de păr de către Irina Ilie, soțul l-a scăpat din vedere pe adversar, care, profitînd de acest lucru, a fugit din apartament, abandonîndu-și colega în mîinile celor doi. La fața locului s-a deplasat, de urgență, un echipaj de poliție, chemat telefonic de Neculai Ciubotaru, care a întreprins primele cercetări. În acest timp, la ușa apartamentului s-a prezentat Mariana Ilie, mama fetei, însoțită de tînărul ce tocmai fugise.

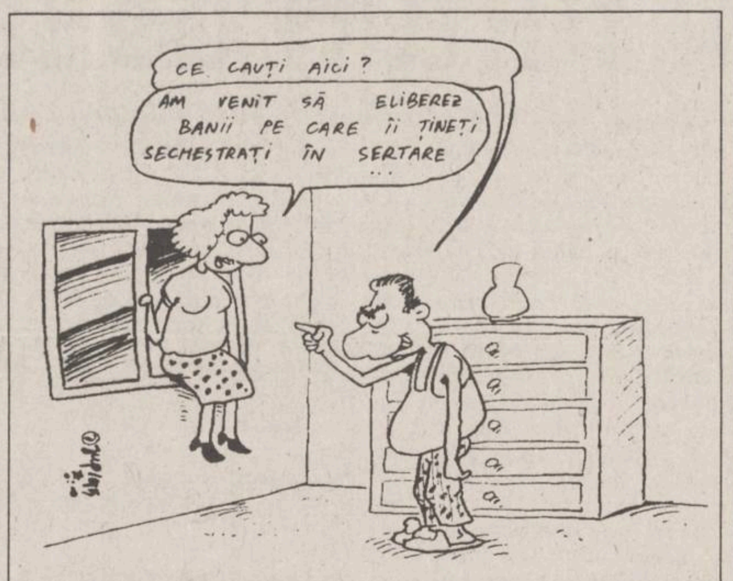
CE CAUȚI AICI?
AM VENIT SĂ ELIBEREZ BANII PE CARE ÎI ȚINEȚI SECHESTRAȚI ÎN SERTARE ...

Aceasta a declarat că "fiica sa este studentă și că în acea zi a avut examene, pe care le-a luat, sărbătorind acest lucru în compania colegilor". Mariana Ilie nu și-a putut explica cum de fiica ei a ajuns în apartamentul familiei Ciubotaru, escaladînd balconul situat la etajul al III-lea. Recunoscîndu-l pe agresor, Neculai Ciubotaru i-a mai aplicat acestuia cîțiva pumni, în prezența organelor de poliție. Dorind să se salveze din nou, acesta a încercat să dispară dar a fost reținut de către polițiști. Irina Ilie și complicii ei au fost conduși la sediul Poliției Municipale Iași pentru cercetări.

În cursul zilei de sîmbătă, 10 iunie a.c., la ușa familiei Ciubotaru s-a prezentat mama fetei, care a încercat să medieze conflictul. După definitivarea cercetărilor vom reveni cu amănunte. **(V. VATAMANU)**

Conform Agenției pentru Protecția Mediului

În zona gării din Iași, concentrația de amoniac depășește limitele admisibile

În urma controlului efectuat în săptămîna 5-11.06.1995, de către inspectorii Agenției pentru Protecția Mediului (A.P.M.), s-a constatat în zona gării o depășire în aer a concentrației de amoniac (NH3). Inginerul Vasile Trofin, din cadrul laboratorului MONITORING al A.P.M. Iași, ne-a precizat că "aceste depășiri sînt datorate degajării de NH3 din gurile de canalizare ale municipiului Iași". El a adăugat că "principalul vinovat în această situație este R.A.J.A.C. Iași, care, nici pînă în prezent nu are asigurat un dispozitiv (numit gardă hidraulică), la gurile de captare a apelor pluviale, dispozitiv ce ar împiedica evacuarea aerului viciat din canalizare în atmosfera înconjurătoare".

Motivația celor de la R.A.J.A.C. Iași în această privință ar fi, în viziunea ing. V. Trofin, aceea că "în țară nu se mai produc astfel de dispozitive și că oricum nu sînt bani necesari pentru așa ceva".

Ing. V. Trofin a menționat că "în urma controlului efectuat, s-a descoperit și o poluare sistematică (zi de zi sînt depășite limitele) a rîului Bahlui, datorită diverselor substanțe (amoniac, oxigen dizolvat, substanțe anorganice etc.). **(C.SĂCĂRESCU)**

A fost înființată Federația Națională a Stomatologilor din România

În cadrul Ministerului Sănătății a fost constituit un colectiv de inițiativă format din: decanii Facultăților de Stomatologie din țară, inspectorul general pe probleme de stomatologie, responsabilii Sectoarelor Stomatologice din transporturi și armată, colectiv care va pune bazele Federației Naționale Stomatologice (FNS) din România. Aceasta are ca scop reinstaurarea disciplinei organizatorice și profesionale în întreaga activitate de asistență stomatologică din România. Ministerul Sănătății a ales această cale, în contextul privatizării care are loc în rețeaua stomatologică din România, deoarece se impune la ora actuală reprezentarea acestei categorii la nivel național. Federația Națională Stomatologică respectă statutul celorlalte asociații și speră la aderarea acestora la organizație.

În județul Iași, s-au raliat pînă la ora actuală la această federație 165 de medici stomatologi, care au ales joi, 8 iunie, Consiliul de conducere al filialei Iași a FNS. Pînă la sfîrșitul lunii iunie, va fi ales Comitetul Național al Federației Naționale Stomatologice. **(S.A.)**

Centrul pentru instruire în informatică
Str. Golia nr. 14, telefon 115944
Organizează cursuri de instruire în utilizarea calculatoarelor personale (PC)
- formare operatori PC
- programare FOXPRO
- programare PC (limbaj C, PASCAL, d'BASE)
- proiectare utilizînd PC (AUTOCAD)
- utilizare PC în activități de secretariat
- tehnoredactare

Înscrieri și detalii suplimentare la sediul firmei.

PRINT CENTER
PUBLICITY DESIGN Center
STR. SAVESCU 3 IASI
TEL/FAX 032-114718
PRODUCE PENTRU DVS
MATERIAL PUBLICITAR
AUTOCOLANTE DIN PVC SI HIRTIE
TERMOCOLANTE
FOI SI PLICURI CU ANTET
CARTI DE VIZITA
ETICHETE
PROSPECTE
AFISE
CALENDARE
IMPRIMARI PIXURI SI BRICHETE
ECUSOANE SI LEGITIMATII PLASTIFIATE
FIRME LUMINOASE

JOE & SON
Distribuitor Nr. 1 COLGATE PALMOLIVE
Vă așteaptă la noul sediu din
Bacău
str. Ghe. Vrînceanu nr. 2 (vis-a-vis de Biserica Sf. Nicolae)
SERVIRE PROMPTĂ ! TRANSPORT GRATUIT !
Nu ezitați ! Sunați chiar acum la
tel. 034/144745, fax 034/171733

SAFI SA
SOCIETATEA DE ASISTENȚĂ FINANCIARĂ ȘI INVESTIȚII
FINANCIAL SERVICES AND INVESTMENT COMPANY
FONDUL MUTUAL AL OAMENILOR DE AFACERI
Datele la zi valabile începînd de LUNI, 12 iunie 1995.
Număr C.I. în circulație: tip A 198.262
tip B 321.280
tip C 889.542
Activul net: 176.646,0 milioane lei
Valoarea la zi a certificatelor de Investitor (C.I.):
tip A: 453.200 lei - la răscumpărare
tip B: 113.300 lei - la răscumpărare
tip C: 56.650 lei - la vînzare
Puteți cumpăra certificate de investitor, zilnic, între orele 9.oo-17.oo, de la sediul firmei
Elvila Internațional
din Piața 14 Decembrie 1989 nr. 2bis, et. 2, Iași.
Telefon 032/112220, 211014

Societatea AVATȚI, dealer RIGIPS-AUSTRIA
comercializează și execută
gama completă de finisaje interioare uscate în sistemul GIPS CARTON:
- Pereți despărțitori
- Tavane suspendate
- Tavane casetate TECHOS
- Tencuieli uscate
- Set complet de scule și utilaje
- Accesorii electrice, corpuri de iluminat.

ASISTENȚĂ TEHNICĂ GRATUITĂ!
PREȚURI AVANTAJOASE, EXECUȚIE RAPIDĂ!
Relații la tel.032-270647, 032-174054,
Botoșani 031-528871

SERVICE SO.CO.M.
IAȘI
ADM. 7Z
Cel mai avantajos
prin magazinul din Autoservice Păcurari, comercializează autoturisme DACIA, noi, la următoarele prețuri:
DACIA 1310 Berlină 7.800.000 lei
DACIA 1310 Break 8.300.000 lei
DACIA 1304 8.500.000 lei
DACIA 1305 8.100.000 lei
DACIA 1307 9.000.000 lei
DACIA 1309 7.900.000 lei
Prețurile includ TVA și transport.
Asigurăm service în garanție și post garanție.
Informații la tel. 032/163137 fax: 212756
032/145226
032/158309

APELAȚI CU ÎNCREDERE LA SERVICIILE TAXIURILOR DE STAT
TAXICOM
Taxiurile noastre pot fi recunoscute cu ușurință datorită casetelor "MONITORUL" pe care NUMAI NOI le avem.
OFERIM RAPIDITATE, CONFORT ȘI CELE MAI MICI PREȚURI PE KILOMETRU
S.C. TAXICOM S.A. IAȘI
va practica următoarele tarife unice pentru efectuarea serviciilor sale după cum urmează:
- Taximetre: pornirea - 50 lei, tarif - 750 lei/km și staționare - 5000 lei pe oră.
- Furgonete Dacia: pornirea - 100 lei, tarif - 900 lei/km și staționare - 8000 lei/oră.
- Furgonete ARO+TV: pornirea - 100 lei/km și staționare - 8000 lei/oră.
- Camioane: pornirea - 100 lei, tarif - 1100 lei/km și staționare 8000 lei/oră.
Menționăm că unitatea noastră practică aceleași tarife pe timp de zi, pe timp de noapte și duminici și sărbători legale.
Tel. 953
sau 146593

SURSA MOLDOVEI COMPANY SRL
SMC
Piața Unirii, nr. 5,
tel./fax 032.211808, 212050
Vă oferă din stoc și pe bază de comandă:
- Frigider 140 l 350.000 lei
- Frigider 240 l 477.000 lei
- Congelator 120 l 445.000 lei
- Congelator 210 l 626.000 lei

MONITORUL FINANCIAR

O comparatie nesugestivă

Adrian Năstase este nemulțumit de mersul privatizării în Albania

Adrian Năstase, președintele Camerei Deputaților, a declarat, luni, după întoarcerea dintr-o vizită oficială întreprinsă în Albania, că nu este de acord cu modul în care această țară promovează procesul de privatizare. El a precizat că obiectivul prioritar al privatizării în Albania este ***"schimbarea formei de proprietate"***, neexistînd, ca în țara noastră, programe de capitalizare și programe sociale. ***"Este o soluție care poate crea dificultăți"***, a spus Năstase, criticînd faptul că statul albanez este interesat numai de trecerea în proprietatea privată a obiectivelor economice și comerciale. Adrian Năstase a precizat că agricultura albaneză este în totalitate privată, spațiile comerciale au fost trecute în proprietatea lucrătorilor din comert, iar unele obiective industriale au fost vîndute proprietarilor particulari pe terenurile cărora se află acestea. Președintele Camerei Deputaților a afirmat că albanezii preferă să concesioneze străinilor obiectivele economice, menționînd că italienii dețin circa 50% din investițiile străine în Albania.

Negocieri esuate

Cursele companiei aeriene SAS vor fi din nou suspendate

Toate cursele companiei aeriene SAS vor fi din nou suspendate luni, în condițiile eșuării negocierilor salariale dintre sindicatele piloților și conducerea companiei, relatează REUTER. ***"Negocierile s-au încheiat fără a se ajunge la un acord. Aceasta înseamnă că acțiunile de protest vor fi reluate la miezul nopții"***, a declarat duminică ***Jonas Bernunger***, șeful echipei de negociatori ai companiei. Greva va bloca toate cursele SAS, interne și internaționale, cu excepția curselor interne operate de SAS Commuter. Acțiunea de protest va afecta în jur de 55.000 de pasageri și va costa compania 14 milioane de dolari pe zi, au anunțat surse ale companiei, la începutul săptămînii trecute. Cele două părți vor decide în cursul zilei de astăzi momentul reluării negocierilor.

Un dialog cu firmele concurente

Firmele românești din industria aeronautică participă la Salonul Internațional de la Le Bourget

La editia din acest an a Salonului International Aeronautic de la Le Bourget (Paris), care are loc între 10 și 18 iunie, participă și firme românești, care expun echipamente și componente aviatice, machete, aeronave, informează Ministerul Comertului. Firmele românești participante sînt Romaero București, Aeroteh București, IAR Brașov, Turbomecanica București, Comoti București, IMFDZ București, CPCA Craiova, IAROM București, RATMIL București, Elarom București, Staero București, Simultec București.

Cursul de referință al BNR valabil pentru 13.06.1995

1 USD = 1952 lei

1 DM = 1393 lei

Cursul de schimb al principalelor valute valabil pentru data de 12.06.1995

Casele de schimb valutar	Dolar SUA		Marca germană	
	C	V	C	V
Banca Agricolă (tel. 112627)	2000	2050	1425	1475
Banca Română pentru Dezvoltare (tel. 211340)	1955	2021	1388	1435
Banca Dacia Felix (tel. 145125)	2010	2140	1420	1520
Credit Bank (tel. 117591)	2010	2050	1435	1455
Banca Română de Comert Exterior (tel. 211738)	1990	2040	1405,67	1440,98
Casa de schimb "Edmond" (tel. 115309)	2000	2100	1430	1500
Casa de schimb "Italian" (tel. 213123)	2030	2100	1420	1490
Casa de schimb "Higeco" (tel. 112035)	2050	2100	1450	1490

Oscilațiile Puterii de la București sînt sesizate cu precizie milimetrică din exterior

O explicație a rezervelor pe care le are Occidentul față de intrarea României în NATO

Pînă la declanșarea revoluțiilor care aveau să conducă la prăbușirea regimurilor comuniste, țările din centrul și estul continentului au fost complet izolate de organizațiile euro-atlantice, fiind integrate în structuri specifice blocului comunist: Tratatul de la Varșovia și CAER. Din punct de vedere militar, România a avut o singură "disidență" de marcă, cea din 1968, cînd Nicolae Ceaușescu a făcut public refuzul României de a participa, alături de trupele Tratatului de la Varșovia, la reprimarea manifestațiilor de la Praga. Despărțirea României de Tratatul de la Varșovia s-a produs în mod firesc, odată cu auto-dizolvarea acestei organizații, în 1991.

■ *Clauza secretă din Tratatul româno-rus semnat de Ion Iliescu în 1991*

Noul regim instalat la București în urma alegerilor generale din 1990 a adoptat, încă de la început, o poziție echivocă față de viitoarea orientare a țării: pe de o parte, la nivelul declarațiilor, noii lideri ai României afirmau că doresc alinierea la structurile occidentale, iar pe de altă parte, manifestau o grijă inexplicabilă față de menținerea unor legături strînse cu Moscova. O dovadă clară a acestei poziții ambigue este faptul că România s-a grăbit să semneze atît tratatul politic cu URSS (în 1991) cît și Parteneriatul pentru Pace (în ianuarie 1994), fiind prima țară care a aderat la această formă de cooperare cu NATO. De menționat că tratatul politic dintre România și URSS conținea o clauză care oferea Moscovei dreptul de a cenzura intrarea României într-un sistem de aliante occidentale, deci dreptul de a supraveghea politica externă a României. Ion Iliescu și-a asumat deci, în mod implicit, prin acceptarea acestei clauze, includerea țării într-o sferă de securitate sovietică. De altfel, regimul Iliescu a fost ultimul din blocul răsăritean care a încheiat relatii diplomatice cu NATO, în octombrie 1990. Deși asociată în Consiliul de Cooperare Nord-Atlantic din decembrie 1991, România a rămas multă vreme distantă de NATO, refuzînd cooperarea militară directă. După vizita la București a secretarului general NATO, Manfred Woerner, în iulie 1991, de-a lungul anului 1992 și, în mod categoric, după 1993, relatiile dintre România și NATO s-au ameliorat substanțial. Țara noastră a acceptat, în condiții dificile pentru economia sa, embargoul impus Serbiei și a semnat prima, în ianuarie 1994, Parteneriatul pentru Pace.

Cert este că această formă de cooperare cu NATO, acceptată ca o soluție minimă și temporară la Varșovia, Praga sau Budapesta, a fost primită la București cu imensă ușurare, ca o ofertă maximă. Nu se poate contesta, la nivel retoric, dorința întregii clase politice românești de integrare în organismele politice și de securitate ale Occidentului. Însă, din exterior, România este privită ca o țară care nu a renunțat niciodată la ambivalentă, la echivoc, atunci cînd este vorba de relațiile cu Moscova.

■ *Avertismentul de la Budapesta*

Sesiunea de vară a Adunării Parlamentare a Atlanticului de Nord, desfășurată Budapesta la sfîrșitul lunii trecute, a dat o puternică lovitură României. Cel mai important subiect, extinderea NATO spre estul Europei, a stîrnit o vie nemulțumire în rîndul delegaților români. Raportul referitor la procesul de aderare a țărilor ex-comuniste la NATO, întocmit de Karsten Voigt, președintele Adunării Parlamentare a NATO prevede extinderea alianței spre est în două etape: în prima etapă vor deveni membre NATO țările din grupul de la Vișegrad (Ungaria, Polonia, cehia, Slovacia) și Slovenia, și abia într-o a doua etapă România și celelalte țări est-europene.

■ *Obstacole externe și interne*

Evident că această clasificare a ținut cont și de poziția inflexibilă a Rusiei, care și-a manifestat ori de cîte ori a avut ocazia ostilitatea față de ideea extinderii NATO spre estul continentului. Însă România a rămas în eșalonul al doilea al țărilor ce urmează să adere la NATO și din motive independente de poziția Federației Ruse. România nu a reușit, în ciuda avertismentelor lansate de comunitatea internațională, să încheie tratatele politice bilaterale cu țările vecine; regimul politic de la București continuă să fie considerat de observatori ca fiind incapabil să asigure stabilitatea politică, asocierea cu partidele naționalist-extremiste fiind extrem de păgubitoare. La toate acestea se adaugă instabilitatea economică: din punctul de vedere al reformelor, România se află mult în urma țărilor din grupul de la Vișegrad, incluse, și din acest motiv, în prima etapă de extindere a NATO spre est. **(Mona DÎRȚU)**

Istoricul Alianței Nord-Atlantice

■ organizație înființată pentru implementarea Tratatului Nord-Atlantic, semnat la 4 aprilie 1949 și intrat în vigoare la 24 august 1949 ■ prin înființarea NATO, 14 state vest-europene, împreună cu SUA și Canada, au încercat să contracareze prezența militară sovietică în estul Europei ■ încă din anii '50, NATO a reprezentat principala convenție militară a continentului ■ cea mai importantă prevedere a tratatului este conținută în articolul 5, în care se arată că semnatarii "sînt de acord că o agresiune militară asupra uneia sau a mai multora dintre țările membre va fi considerată drept o agresiune asupra tuturor țărilor semnatare" ■ reunificarea dintre Germania de Vest și Germania de Est precum și numeroasele solicitări de aderare la NATO a țărilor est-europene au favorizat lansarea unor propuneri de transformare a NATO dintr-o alianță militară într-o organizație politică de menținere a stabilității în Europa.

Cheltuieli militare în țările Europei Centrale (în procente din produsul intern brut)

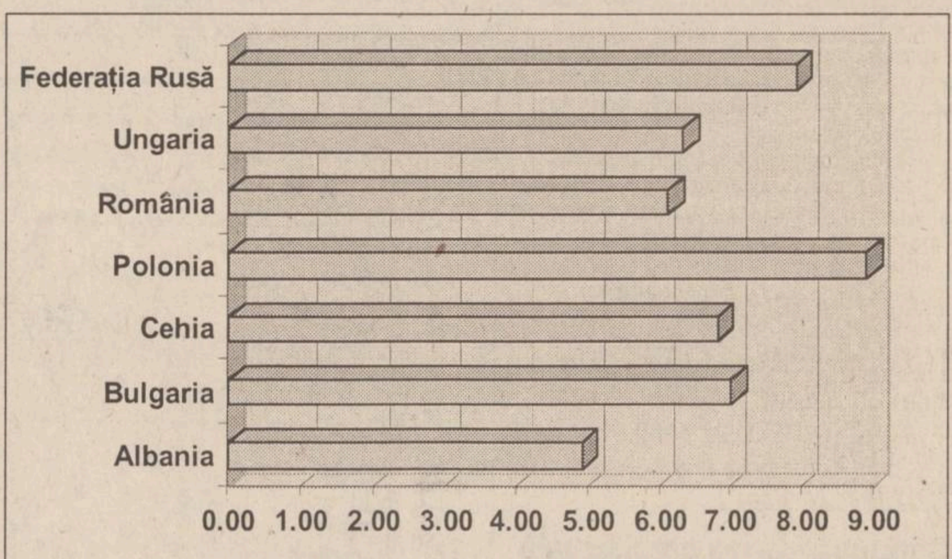

Sursa: Britannica World Data

"Sînt oameni care trăiesc numai din furturi de la CFR"

■ ***declară locotenent-colonel Constantin Rusu, referindu-se la furturile de pe raza Regionalei CFR Iași***

Furtul diverselor bunuri ce aparțin Regionalei CFR Iași este deja un fenomen. Valoarea în sine a materialelor "dispărute", ce depășește trimestrial cîteva milioane, este o problemă minoră alături de pericolul la care este expusă siguranța circulației. Dacă se fură un bec, dacă se taie o bucată de cablu (telefonic sau de semnalizare) trenurile așteaptă zeci de minute în afara stațiilor pînă la remediere. În cazul cel mai nefericit, se poate produce o catastrofă... Cum polițiștii TF nu pot păzi fiecare metru de cablu sau fiecare semafor, adjunctul șefului Inspectoratului de Poliție TF Iași, locotenent-colonel *Constantin Rusu*, acuză de "instigare" la aceste furturi firmele ce au ca obiect de activitate achiziționarea de materiale refolosibile. ***"Firmele particulare ce achiziționează «fier vechi», încurajează furturile de șină și cablu de semnalizare. Aceste unități nu înregistrează corect numele persoanelor care vin cu astfel de materiale precum și cantitățile achiziționate. Deși, în aparență, practică prețuri de achiziționare mai mari (ce atrag clientela!) comparativ cu unitățile REMAT, în realitate, ele înșeală clienții cantitativ (la cîntar) și calitativ. Dacă un client aduce metalul «lingou» (care este mai scump!) primește aceeași bani ca pentru metalul sub formă lițată. Trag concluzia că aceste firme se fac vinovate de evaziune fiscală"***. Numărul dosarelor privind astfel de furturi este în continuă creștere. ***"Sînt oameni care trăiesc numai din furturi de la CFR"***, afirmă locotenent-colonel Constantin Rusu. În urmă cu cîteva zile Parchetul de pe lîngă Tribunalul Iași a dispus trimiterea în judecată a doi tineri din Podu Iloaiei, sub acuzația de ***"distrugere și semnalizare falsă"*** (ce se pedepsește conform articolului 276 din Codul Penal cu închisoare de la 2 - 12 ani) și ***"furt calificat"***. Numai în perioada aprilie - mai 1995, ***Vasile Corduneanu*** (21 ani) și ***Ion Trifan***, ambii din Podu Iloaie, fără ocupație, au furat cablu din cupru lițat de la instalația de semnalizare, din stația CFR Podu Iloaiei, în valoare de jumătate de milion. Cablul furat l-au ars și astfel cei doi au obținut cupru lițat "curat" pe care l-au împărțit în mod egal. Pentru că polițiștii începuseră să apară în "zonă", Vasile Corduneanu și prietenul său Ion Trifan, au încercat să-l valorifice la București. Pe peronul Gării de Nord au fost controlați și predați Inspectoratului de Poliție TF Iași pentru cercetări. Comandantul acestei unități, colonel ***Mihai Hitruc***, este de părere că ***"Hoții nu trebuiesc supravegheați numai în stațiile CFR ci și pe trenurile aflate în mișcare, de aceea voi dispune creșterea numărului patrulelor de polițiști pe trenuri atît ziua cît și noaptea"***. **(A. ALEXANDRU)**

LUMEA PE DOS ■ LUMEA PE DOS ■

Biciclistul neatent

Pentru că ***Ioan Petrosuc***, de 10 ani, din Pașcani, a intrat cu bicicleta într-una din intersecțiile orașului fără a acorda prioritate, a fost accidentat de autoturismul IS-01-DLP condus de ***Gheorghe Iosub***, care circula regulamentar. În urma impactului cu autoturismul, biciclistul a fost rănit ușor.

Scandal urmat de incendiu în barul SIMTUD

În noaptea de 10/11 iunie, în jurul orei 2,30, în barul S.C. SIMTUD S.R.L. a izbucnit un scandal de proporții ce s-a încheiat prin incendierea barului. ***Costică*** și ***Gheorghe Pîrlea*** din Ciohorani, lăcătuși la S.C. REMAR Pașcani, "înfierbîntați" din cauza băuturilor alcoolice consumate, au fugărit barmanul care-i "deranja" și s-au servit singuri cu votcă. "Supărați", cei doi scandalagii au spart tubul cinescopic al televizorului color amplasat în interior, iar apoi folosind sticle de motorină au incendiat barul. Costică și Gheorghe Pîrlea sînt în prezent internați în Spitalul CFR Pașcani, datorită leziunilor suferite în timpul scandalului și incendiului, urmînd a li se întocmi dosar de cercetare penală.

Hoțul de trandafiri

Gardienii publici l-au amendat în urmă cu cîteva zile pe ***Dănuț Rusu***, 39 ani, din Iași, pentru că, aflat în stare de ebrietate, rupea trandafirii din spațiile verzi amplasate în apropierea Sălii Polivalente. Dănuț Rusu a fost sancționat cu 200.000 lei amendă conform Hotărîrii 97/1994 a Consiliului Local Iași. **(Anca ALEXANDRU)**

AUTOMOBIL CLUBUL ROMÂN
Filiala Iași

anunță

deschiderea

Biroului ACR de Schimb Valutar

care funcționează zilnic în strada Gării nr. 13

SURSA MOLDOVEI COMPANY SRL
Piața Unirii, nr. 5,
tel./fax 032.211808, 212050

Vă oferă din stoc și pe bază de comandă:

• Vodcă 1/2 l	650 lei/stica
• Rom 1/2 l	660 lei/sticla
• Lichior de vanilie 1/2 l	950 lei/sticla
• Lichior de portocale 1/2 l	950 lei/sticla
• Orez (bob ascuțit)	1050 lei/kg
• Ulei 1/2 l	869 lei/sticla
• Arpacaș	475 lei/kg
• Palincă 1/2 l	1931 lei/sticla
• Rom Martinez 1/2 l	1931 lei/sticla
• Conserve de legume	

AGENȚIA DE PUBLICITATE NORD EST

organizează concurs
pentru ocuparea a două posturi de

GRAFICIENI - DESIGNERI

Experiența în lucru pe calculator poate constitui un avantaj.

Înscrierile se fac zilnic la sediul agenției din str. Smîrdan nr. 5, et. II, cam. 214, între orele 11,00 -16,00.

Relații la telefon **144776**.

Turnul de fildeș

Librăria de pe scări

vă așteaptă zilnic, între orele 10.00-18.00, și sîmbătă, între orele 10.00-14.00, în intimitatea și liniștea ei. Alegeți în tihnă cartea dorită, în librăria din Casa Conachi, bd. Copou nr. 3-5

Puteți solicita lista noutăților la telefonul 112967

Primim, de asemenea, cărți și obiecte de artă în regim de anticariat, cu plata pe măsura vînzării, în fiecare vineri, între orele 17.30-20.30

LINK & NECOM
B-dul COPOU nr. 3 IAȘI
tel. 211570/18 Fax 112837, 270415

SISTEME ELCOM

486DX2/66MHZ	486DX2/66MHZ	486DX2/66MHZ
• VESA	• VESA	• VESA
• 256KG cache	• 256KG cache	• 256KG cache
• 4MB RAM	• 4MB RAM	• 4MB RAM
• 512KB video	• 512KB video	• 512KB video
• 3,5" FDD	• 3,5" FDD	• 3,5" FDD
• 365MB HDD	• 420MB HDD	• 535MB HDD
• mouse + pad	• mouse + pad	• mouse + pad
• 14" SVGA color	• 14" SVGA color	• 14" SVGA color
2.264.495 lei	2.308.214 lei	2.395.652 lei

Prețurile includ TVA.

GARANȚIE 24 LUNI.

LIVRARE DIN STOC!

BB/AC
Business 10 advertising company

Societate specializată

INSCRIPȚIONĂM PIXURI

Culori și forme deosebite

Calitate excepțională

Telefon
230060, **144776**,
dl. Adrian Rusu

BURSA MOLDOVEI SA
Piata Unirii, nr. 5,
tel./fax 032.211808, 212050

SOLICITĂ

- *Șrot furajer soia*
- *Șrot furajer floarea soarelui*
- *Zahăr alb rafinat*
- *Grîu furajer*
- *Grîu de panificație*
- *Tărîțe grîu/porumb*
- *Porumb boabe*
- *Făină de carne*
- *Floarea soarelui pentru ulei*
- *Cireșe soi NAPOLEON pentru export*
- *Cireșe orice soi pentru piața internă*
- *Alcool 96° din cereale*

Relații la sediul BURSEI sau
tel./fax 032.211808, 212050

ASOCIAȚIA "PRODUSE PETROLIERE"
PROGRAMUL ACȚIUNII SALARIAȚILOR AL S.C. "PECO IAȘI" -S.A.-

ANUNȚĂ

Convocarea adunării generale
a acționarilor S.C. "PECO IAȘI" - SA
și a membrilor "asociației" PAS,
la data de 29.06.1995, ora 16,oo
în sala mare a Depozitului "PECO" Iași,
cu următoarea ordine de zi:

1. - Modificări la statutul actual al societății.
2. - Prezentarea contractului de negociere cu FPP.II.Moldova.
3. - Diverse:
   - Aprobarea excluderii din asociație a celor ce nu îndeplinesc condițiile Legii nr. 77/1984.
   - Prezentarea contractului de societate și a noului statut, respectiv aprobarea acestora.

Societatea de Servicii Informatice
SINTA S.A. Iași

vă oferă:

☑ **HÎRTIE CALCULATOR** (import Germania)
- A3 (380 mm) - 1 ex.
- A3 (autocopiativă) - 2 ex.
- A4 (210 mm) - 1 ex. (12 lei/pag. cu TVA inclus)

☑ **HÎRTIE COPIATOR**
- Rank Xerox (Anglia)
- Report

☑ **DISKETE** - TDK, 3M, VERBATIM - 3,5" și 5,25"

☑ **PC LOGIMAX 386 SX/40** (Canada)
4 MB RAM, HDD IDE 213 MB, SVGA 256 KB, Monitor color 14", FDD 3,5"/1,44 MB, 2S+1P, mouse Garanție 2 ani. PREȚ 895 $

☑ **PC LOGIMAX 486 SX/40** (Canada)
486 ISA-PCI-VLB 128 KB CACHE, 4 MB RAM, HDD 340 MB, FDD 3,5"/1.44 MB, SVGA 512 KB, Monitor color 14", mouse. Garanție 2 ani. PREȚ 1.098 $

☑ **IMPRIMANTĂ LOGIMAX A3 matricială** (Canada)
Garanție 1 an. PREȚ 199 $

☑ **CALCULATOR LOGIMAX SPARC 50 MHz** (Canada)
2-SBUS SLOTS, 2S+1P, ETHERNET, 1 AUDIO 8 BIT, 32 MB RAM, Graphic accelerator, HDD SCSI 545MB FDD 3,5"/1,44 MB, Monitor 15" PHILIPS, SOLARIS 1.1 sau 2.x, COREL 3.0 for SPARC Garanție 3 ani. PREȚ 5.988 $

Informații la sediul firmei.

Tel. magazin 127116 Centrala 230077, 230080 Secretariat 230072

PREȚURILE CELE MAI MICI LA:

- **confecții din blană naturală**
pentru femei și bărbați, marca FAVIOR ORĂȘTIE
- **mochete și covoare sintetice**
Beclean și Sibiu
- **covoare și carpete persane**
Siret și Alba-Iulia
- **stofe pentru mobilă**
- **perdele simple și jacard**

doar vizitînd
magazinul **ARIO**
Str. Păcurari nr. 142, telefon 163928

Program de funcționare:
10⁰⁰ - 18⁰⁰, zilnic, sîmbăta, 8⁰⁰ - 14⁰⁰

În magazinul nostru se pot
festona covoare

MONITORUL NAȚIONAL

Hoții nu mai țin cont de nimic

Patru bișnițari orădeni au atacat un subofițer al Poliției de Frontieră din Vama Borș

Sergentul major Marin Cosma, din cadrul Poliției de Frontieră Vama Borș, a fost bătut crunt, duminică, de patru bișnițari din Oradea, județul Bihor, informează IGP. Polițistul, șef al unei patrule auto, a fost sesizat de Gheța Gabriel, din Cluj-Napoca, că un grup de indivizi l-a acostat și deposedat prin metoda "șmen" de 200 de mărci germane, în apropierea stației PECO "Strategia Mineral Oil" din Borș. Polițiștii s-au deplasat la stația de benzină și au încercat să-i identifice pe bișnițari. Iritați, aceștia au început să-l lovească cu pumnii, capul și picioarele pe sergentul major Cosma. Șmenarii nu au putut fi imobilizați decît după ce au fost avertizați că va fi folosit armamentul din dotare. Trei dintre ei, Balint Florin (urmărit de IGP), de 21 de ani, Leac Cristian, de 22 de ani, și Lakatoș Zoltan, de 28 de ani, au fost reținuți și duși în arestul Poliției. Cel de-al patrulea, Barma Florin, a reușit să fugă, dar a fost identificat de păgubaș în albumul foto al Poliției. Se întreprind măsuri deosebite pentru prinderea acestuia. Cei patru vor fi acuzați de ultraj contra autorității, înșelăciune în dauna avutului persoanei și asociere în scopul săvîrșirii de infracțiuni.

Atac în pădure

Un teleormănean a ucis și apoi a violat o bătrînă de 75 de ani

Un teleormănean de 21 de ani a ucis și apoi a violat o bătrînă, într-o pădure din comuna Plosca, din județul Teleorman. Pe 10 iunie, la ora 12.00, Marian Truică a oprit-o pe femeia în vîrstă de 75 de ani și a dus-o cu forța în pădure, unde a strangulat-o cu o sîrmă. După ce a ucis-o, a violat-o și a fugit de la locul faptei. Asasinul a fost prins și este cercetat în stare de arest preventiv, informează Ministerul de Interne.

Țărăniștii agreează ideile PDSR

PNȚCD condamnă atitudinea lui Adrian Severin la Consiliul Europei

Radu Vasile, senator PNȚCD, a criticat, luni, pozițiile avute la Consiliul Europei de către doi parlamentari ce aparțin partidelor din opoziția extra-CDR, Gyorgy Frunda și Adrian Severin. Frunda, raportor al Consiliului Europei pentru Lituania, a redactat un raport în care a pus accentul pe lipsa de drepturi a minorității ruse din Lituania. Raportul, legat de primirea Lituaniei în Consiliul Europei, a stîrnit protestul energic al Guvernului lituanian, a precizat Radu Vasile, estimînd că "jocul reprezentanților UDMR merge foarte departe". Adrian Severin a semnat, în schimb, "un document prin care se cere federalizarea Italiei", a afirmat senatorul PNȚCD, care, amintind de atitudinea lui Severin în ceea ce privește Turcia, a conchis că "Severin nu acționează la întîmplare, ci sistematic". De aceea, PNȚCD a solicitat conducerii PD să precizeze dacă deputatul Severin reprezintă, la Consiliul Europei, punctul de vedere al PD sau este vorba de punctul de vedere al unor "persoane din afara partidului sau din afara țării".

Aplicarea înțelegerii cvadripartite

Subprefectul Capitalei, Eugen Pleșca, va fi schimbat cu un reprezentant PRM

Subprefectul Capitalei, Eugen Pleșca (PDSR) va fi înlocuit cu un reprezentant al PRM. Schimbarea are loc în urma cererii PRM de a avea reprezentanți în administrația publică centrală și locală, pentru ca acest partid să susțină în continuare în Parlament programul actualului cabinet. Eugen Pleșca susține că a renunțat la funcția de subprefect pentru a se întoarce la vechea sa profesie, avocatura. Pe de altă parte, Pleșca, lider al Asociației Chiriașilor din Casele Naționalizate, intenționează să candideze pentru funcția de primar general al Capitalei la alegerile locale de la începutul anului 1996. PRM l-a propus pe col.(r) Liviu Ciubucan pentru postul de subprefect, rămas liber prin plecarea lui Eugen Pleșca.

Cel mai mediatizat eveniment din istoria post-revoluționară a României

Cinci ani de la evenimentele din 13-15 iunie

Astăzi se împlinesc cinci ani de la debutul actelor violente din Piața Universității, urmare a celei mai lungi și mai mediatizate manifestații anticomuniste din istoria României.

Dacă originea și scopul orgiei de violențe din perioada 13-15 iunie 1990 își conservă aura de mister, în schimb, evenimentele de atunci au servit drept dovezi de netăgăduit pentru conturarea unei imagini externe nefavorabile României.

Pînă în prezent nu a fost oferită societății românești nici o dovadă palpabilă că respectivele acte violente ar fi fost înfăptuite de participanții la demonstrațiile din Piața Universității sau ar fi reprezentat o tentativă de răsturnare a regimului de către elemente aparținînd spectrului politic fie fascist, fie de altă coloratură politică. Pe de altă parte, unele documente și mărturii indică o posibilă premeditare a evenimentelor, cu implicarea poliției și serviciilor secrete. De asemenea, există numeroase dovezi că minerii sosiți în capitală la data de 14 iunie 1990, pentru a "apăra obiectivele de stat", au fost infiltrați de agenți ai serviciilor secrete, că dețineau liste de persoane sau instituții cu adresele respective contra cărora trebuiau să acționeze și că transportul lor la București nu numai că nu a întîmpinat nici o rezistență, ci a fost facilitat de autorități. Atunci, deși președintele Ion Iliescu (ales la 20 mai 1990 cu 85,07 la sută din sufragiile electoratului) a negat implicarea sa în aducerea minerilor, totuși, la sosire și la plecare el a mulțumit minerilor pentru că "au răspuns încă o dată la chemarea noastră de solidaritate". Mineriada din 14-15 iunie 1990 a dovedit că, dintre fostele țări comuniste, puterea din România este gata să uzeze de ajutorul unor bande de civili folosite ca surogat de forțe de ordine pentru a reprima violent opoziția politică.

Vă prezentăm în continuare o cronologie a "evenimentelor din 13-15 iunie".

■ *22 aprilie* - În timpul marșului duminical organizat de Alianța Poporului și Asociația 16-21 Decembrie, o manifestantă este grav rănită de un ghiveci de flori aruncat de la fereastra unui bloc. La ora 19.00 participanții la marș se întîlnesc cu cei de la mitinguri în Piața Universității și blochează circulația, paralizînd traficul prin centrul Bucureștiului.

■ *24 aprilie* - Ion Iliescu cere votarea unei moțiuni privind evacuarea prin forță a Pieței Universității și îi numește pe manifestanți "golani"; în seara aceleiași zile, peste 30 mii de bucureșteni au ocupat Piața, cerînd demiterea ministrului de interne Mihai Chițac, implicat în reprimarea revoluției la Timișoara, și introducerea, în Legea electorală, a punctului 8 al Proclamației de la Timișoara (foștii activiști PCR și foștii ofițeri de Securitate să nu aibă acces în structurile de putere în următorii cinci ani).

■ *12 iunie*, speakerul TVR citește un comunicat care indică faptul că Procuratura a legitimat Poliția să evacueze Piața.

■ *13 iunie*

- ora 4.00 - Atac violent al polițiștilor împotriva manifestanților. Cei ridicați au fost duși, în dube, la închisoarea Jilava sau la Poliția Capitalei.

- ora 5.30 - Polițiștii intră în Institutul de Arhitectură; cîțiva studenți sînt scoși printr-un "culoar" de bastoane și bocanci și sînt urcați în dube.

- ora 11.30 - Apar coloane de muncitori, scandînd "IMGB face ordine". Ei sparg geamurile Institutului, agresează studenți și cadre universitare folosindu-se de cuțite, scule de cizmărie și sticle.

- ora 13.30 - Au loc ciocniri violente între grupuri de manifestanți și forțele polițienești care blocau accesul în zonă.

- ora 16.00 - Sînt aruncate primele sticle incendiare. Autobuzele poliției încep să ardă. Polițiștii părăsesc piața. La Televiziune este citit un comunicat prin care președintele Iliescu cerea forțelor "fidele democrației" să apere "obiectivele" expuse.

- ora 19.30 - La TVR sosește o coloană de demonstrați din Piața Universității. Manifestanții pătrund în curtea Televiziunii unde au loc confruntări violente atît cu "scutierii", cît și cu grupuri de civili susținători ai puterii. Un manifestant cade împușcat în cap, fiind prima victimă.

- ora 20.25 - A doua victimă - un tînăr împușcat în cap. În clădirea SRI izbucnește un incendiu puternic. După miezul nopții, scutierii și TAB-urile despresurează zona. Soldații trag foc automat, în rafale repetate, manifestanții, în special tineri, ripostează cu sticle incendiare.

- ora 20.30 - Emisia TV se oprește, din decizia Ministerului Poștelor și Telecomunicațiilor și la sugestia președintelui TVR, Răzvan Theodorescu. Violențele continuă în afara clădirii.

■ *14 iunie:* Sosesc minerii în Capitală pentru a "apăra obiectivele de stat", cu trei trenuri speciale, care au plecat din Petroșani pe 13 iunie, la ora 23.12 din ordinul Ministrului Căilor Ferate, și cu un tren suplimentar care a plecat din gara Motru.

- orele 5.10-5.20 - în Piața Universității pătrund primele coloane de mineri cu răngi, bastoane, cabluri, bîte, lanțuri, tîrnăcoape. Prima victimă, un tînăr cu o cameră de luat vederi este bătut bestial și urcat într-o dubă.

- ora 5.15 - Aproape o sută de mineri însoțiți de un civil au spart intrarea de la Facultatea de Geologie. Minerii pătrund în sediul Asociației Foștilor Deținuți Politici (AFDPR), sustrăgînd un computer, mașini de scris, medicamente, acte, documente. La fel sînt devastate sediul PNȚCD și cel al Asociației 21 Decembrie, ca și redacția revistei "Actualitatea românească" care apărea sub egida Uniunii Mondiale a Românilor Liberi (UMRL). Au fost căutați, fără a fi găsiți, intelectuali de prestigiu care exprimaseră opinii critice față de noua putere: Gabriel Liiceanu, Ana Blandiana etc. La cererea imperioasă a minerilor, secția gazete a Combinatului Poligrafic din București refuză să tipărească ziarul independent România liberă, care își suspendă apariția pînă în data de 19 iunie.

■ *15 iunie:* Președintele Ion Iliescu mulțumește minerilor adunați în Sala Polivalentă din Capitală pentru atitudinea lor de "înaltă conștiință civică". Ion Iliescu a negat că mulțumirile adresate minerilor ar confirma că aceștia veniseră în Capitală la chemarea lui. El a apreciat că au fost și "mineri de bună-credință care veniseră să salveze instituțiile democratice ale statului și să curme violențele". Excesele minerilor le-a calificat drept "o reacție reprobabilă la violența atacurilor din 13 iunie". **(Monica TOMA)**

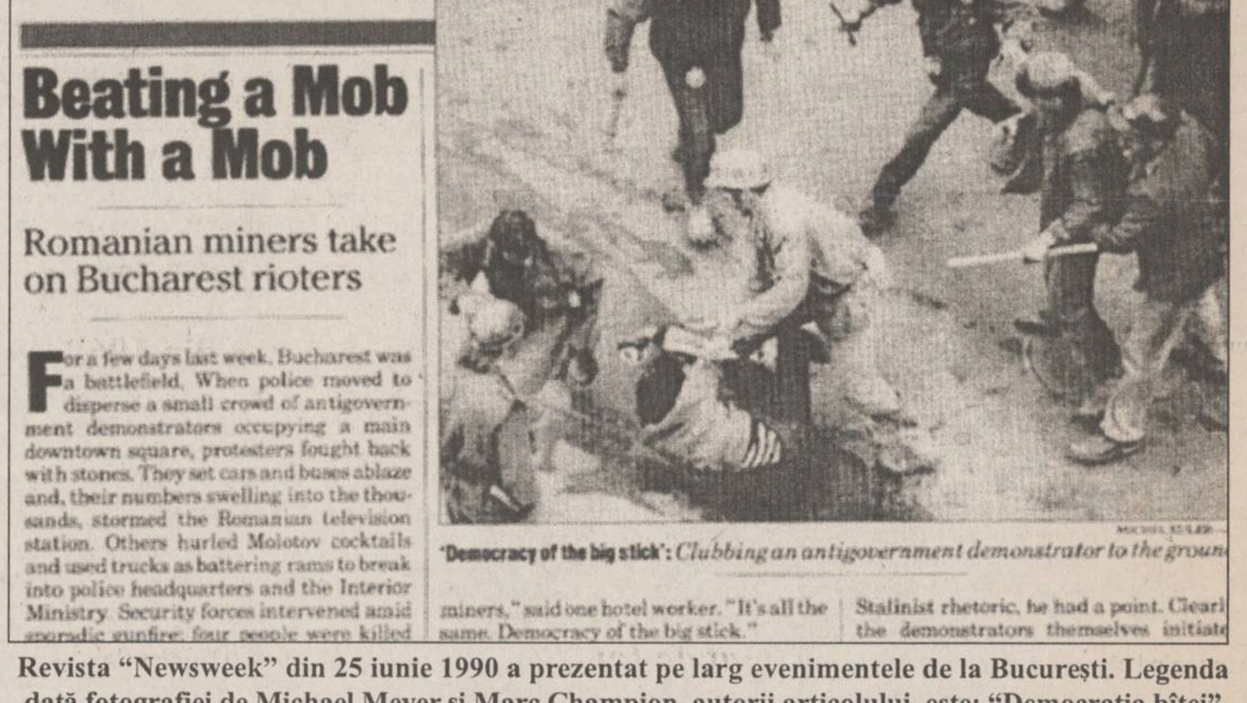

Beating a Mob With a Mob

Romanian miners take on Bucharest rioters

For a few days last week, Bucharest was a battlefield. When police moved to disperse a small crowd of antigovernment demonstrators occupying a main downtown square, protesters fought back with stones. They set cars and buses ablaze and, their numbers swelling into the thousands, stormed the Romanian television station. Others hurled Molotov cocktails and used trucks as battering rams to break into police headquarters and the Interior Ministry. Security forces intervened amid sporadic gunfire; four people were killed

'Democracy of the big stick': *Clubbing an antigovernment demonstrator to the groun*

miners," said one hotel worker. "It's all the same. Democracy of the big stick."

Stalinist rhetoric, he had a point. Clearl the demonstrators themselves initiate

Revista "Newsweek" din 25 iunie 1990 a prezentat pe larg evenimentele de la București. Legenda dată fotografiei de Michael Meyer și Marc Champion, autorii articolului, este: "Democrația bîtei"

PD, PL'93, PSDR și PAC formează o alianță electorală

Coaliția partidelor de opoziție din afara CDR

La sfîrșitul săptămînii trecute, la București a avut loc o întîlnire a președinților partidelor aflate în opoziție în afara Convenției Democratice din România - ***Petre Roman*** **(foto stînga)** PD (FSN), ***Sergiu Cunescu*** **(foto mijloc)** - PSDR, ***Dinu Patriciu*** **(foto dreapta)** - PL '93 - în vederea constituirii coaliției partidelor de opoziție din afara CDR.

Deși președintele PAC, ***Nicolae Manolescu***, a absentat de la această întrunire, s-a hotărît ca din coaliție să facă parte PD, PL '93, PAC și PSDR. Într-o declarație acordată cotidianului ***MONITORUL***, Sergiu Cunescu, președintele PSDR, precizează că UDMR nu a fost, deocamdată, admisă în coaliție, din cauza divergențelor existente între aceste partide și formațiunea politică reprezentantă a intereselor minorității maghiare : "Sînt probleme legate de concepția și programul UDMR care nu corespund exact viziunii partidelor din coaliție. De exemplu, problema administrației locale. Noi sîntem pentru uniformizare pe întreg teritoriul țării, în timp ce ei abordează această problemă avînd în atenție, în definitiv, criterii de natură etnică. Ca urmare, există diferențe atît de concepție, cît și de retorică. Pînă se vor rezolva aceste chestiuni, și noi sperăm că se vor rezolva, vom avea cu UDMR legături civilizate, corecte pe plan parlamentar și civic". Referitor la denumirea coaliției, Sergiu Cunescu a argumentat astfel alegerea cuvintelor "Marea coaliție": "Am urmărit ca cele două cuvinte să reprezinte cît mai sintetic și penetrant obiectivele noastre: o Românie modernă, o nouă guvernare. Pentru următoarele două cuvinte din denumirea coaliției au existat mai multe propuneri precum «Pentru România», «Pentru o nouă guvernare». Asupra acestei chestiuni vom decide joi, 15 iunie a.c., în prezența tuturor liderilor celor patru formațiuni". În ceea ce privește viitorul acestei coaliții, președintele PSDR a opinat că "principalul este că această forță de coaliție se va mări continuu, deoarece noi sperăm să strîngem aici toate partidele din opoziție. Important este că noi nu avem nevoie de protocoale constrîngătoare și că ne putem prezenta liberi, din punct de vedere electoral".

Alegerea denumirii pentru alianța dintre PD, PSDR, PL'93 și PAC ar fi trebuit să conțină "o doză de realism", a declarat, luni, Radu Vasile, purtătorul de cuvînt al PNȚCD, referindu-se la una din posibilele denumiri și anume ***"Marea Coaliție pentru România". "O sintagmă ca «Marea Coaliție» referitoare la aceste patru partide este ca și cum Liechtenstein, Andorra, San Marino și Insulele Feroë ar constitui «Marea Coaliție pentru a salva Europa»"***, a comentat Radu Vasile. **(Monica TOMA)**

Uniunea Scriitorilor îl dă în judecată pe Vadim Tudor

■ ***în replică, PRM a cerut declararea lui Shaul Carmel "persona non-grata", iar Romulus și Iuliana Vulpescu și-au anunțat demisia din Uniunea Scriitorilor***

Laurențiu Ulici, președintele Uniunii Scriitorilor (US), a anunțat, luni, intenția US de a-l da în judecată pe senatorul și președintele PRM, ***Corneliu Vadim Tudor***, pentru ***"afirmațiile calomnioase"*** făcute de acesta, la adresa conducerii Uniunii. Senatorul Vadim Tudor, directorul săptămînalului "România Mare", a afirmat, în seara zilei de 10 iunie, pe postul național de televiziune, că Simpozionul Scriitorilor Români de la Neptun a fost ***"o șușanea literară și politică"***, pentru care s-au cheltuit 250 de milioane de lei. Gestul senatorului PRM a reprezentat o replică la refuzul scriitorilor de a participa, alături de CVT, la o serată muzicală, organizată, în finalul întîlnirii, sîmbătă seara, la Palatul Cotroceni, la inițiativa șefului statului. Laurențiu Ulici a precizat, în cadrul unei conferințe de presă organizată luni, că simpozionul nu poate fi caracterizat așa cum a făcut-o senatorul PRM, pentru că acolo au fost invitați aproximativ două sute de scriitori români de peste granițe, indiferent de apartenența sau neapartenența lor la Uniune. ***"Corneliu Vadim Tudor nu figura pe lista stabilită, de comun acord, între consilierul prezidențial Victor Opaschi și conducerea Uniunii, pentru întîlnirea de la Cotroceni, care se dorea una interesată doar de propaganda prin cultură făcută României și, în mod expres, fără nici un fel de conotație politică"***, a mai afirmat Ulici. Președintele Uniunii Scriitorilor a adăugat că șeful Protocolului instituției prezidențiale, ***Dan Năstase***, a afirmat că nu știa nimic de lista prestabilită și că a întocmit o alta, care a inclus și politicieni. Președintele Iliescu și-a cerut scuze delegației, cu care s-a întreținut separat, în timp ce restul invitaților participau, într-o încăpere alăturată, la un coktail și un concert. Cei care s-au pronunțat cel mai vehement împotriva participării lui Vadim Tudor la întîlnirea cu scriitorii și președintele Iliescu au fost poetul israelian de origine română și secretarul Asociației Scriitorilor de expresie română din Israel, ***Shaul Carmel*** și președintele și, respectiv, vicepreședintele Uniunii Scriitorilor, Laurențiu Ulici și ***Florin Iaru***.

PRM a cerut, luni, într-o conferință de presă extraordinară, organizată la sediul partidului, declararea lui Shaul Carmel, secretar al Asociației Scriitorilor de expresie română din Israel, drept "persona non grata" în România. Colegiul director al PRM a protestat, printr-un comunicat citit în conferința de presă de ***Mitzura Arghezi***, împotriva incidentului provocat de Shaul Carmel, care a refuzat să participe, alături de președintele PRM, C.V. Tudor, la concertul organizat, sîmbătă, la Cotroceni, de către Președinție.

Romulus Vulpescu și ***Ileana Vulpescu*** își vor da demisia astăzi din Uniunea Scriitorilor, în semn de protest față de atitudinea conducerii Uniunii Scriitorilor la adresa președintelui PRM, Corneliu Vadim Tudor. Romulus Vulpescu, prezent la conferința de presă a PRM, și-a anunțat propria demisie și pe cea a soției, susținînd că nu mai poate fi membru al Uniunii Scriitorilor alături de Laurențiu Ulici, Gabriel Dimisianu și Florin Iaru, care au cerut, alături de Shaul Carmel, secretar al Asociației scriitorilor de expresie română din Israel, ***"excluderea scriitorului Corneliu Vadim Tudor de la concertul de la Cotroceni"***. El a afirmat că Florin Iaru le-a cerut scriitorilor prezenți la concert să părăsească sala, în momentul în care a apărut C.V.Tudor, incidentul fiind cauzat, de fapt, de conducerea U.S. și nu de scriitorii din străinătate, așa cum a prezentat TVR. Potrivit lui Vulpescu, acțiunea conducerii U.S.

CENTRE CULTUREL FRANÇAIS DE IAȘI
PRIMĂRIA IAȘI
Fête de la MUSIQUE
Sărbătoarea muzicii
16-18 iunie 1995

CLASIC
Vineri 16 iunie, 19H, Filarmonica "Moldova"
Concert simfonic cu Orchestra Filarmonicii "Moldova" Iași
Dirijor: Alexandru LASCAE (Olanda)
Pian: Martin van der HOCK (Olanda)
Program:
Johannes Brahms: Concert no 2 pentru pian și orchestră în Si bemol, op. 83
Piotr Ilici Ceaikovski: Simfonia nr. 4 în Fa minor, op. 36

Sîmbătă 17 iunie, 18H, Piața Tineretului
Recital QUATUOR DE GUITARES CLASSIQUES DE CHAMPAGNE-ARDENNE

Duminică 18 iunie, 16H, Grădina Copou
"Rătăciți într-o poveste"
Spectacol muzical coregrafic cu marionete
Regia: Natalia Dănăilă

ROCK
Sîmbătă 17 iunie, 20H, Piața Tineretului
TIMPURI NOI (București)
WEINBERGER BLUES MACHINE (București)
VANK (București)
KOGAION (Constanța)
DESTINE (Iași)
ALTERNATIVE (Pașcani)
Prezintă: Emil Răducanu

JAZZ
Duminică 18 iunie, 16H, Piața Tineretului
JOHNNY RĂDUCANU GROUP
DAN IONESCU GROUP
MIRCEA TIBERIAN
ANCA PARGHEL TRIO
GARBIS DEDEIAN
ROMEO COZMA GROUP
TITEL POPOVICI GROUP
TRIO YVES ROUSSEAU - FRANCK TORTILLER-PASCAL VIGNON (France)
Prezintă: Florian Lungu

Fiind un sistem de folosință îndelungată, trebuie să-l alegeți pe cel mai BUN.
Electric Puls
Interfoane de acces cu cartelă
GARANȚIE minim 12 luni
ELEGANT
FIABIL
SIGUR
AUDIȚIE IMPECABILĂ
☎ 032-213284

timpul înseamnă bani
M.V.D.
FIRMĂ SPECIALIZATĂ ÎN CONSULTING
asigură:
■ constituirea S.C. cu capital românesc și mixt (S.R.L., S.N.C., S.A.) în regim de urgență; înregistrare la Administrația Financiară, cod fiscal; obținerea avizului de funcționare de la Primăria Iași;
■ constituire (înregistrare) filiale;
■ acte adiționale, mențiuni (lărgirea obiectului de activitate, asocieri, retrageri, cesiuni, majorări capital, puncte de lucru, radieri, dizolvări societăți).
Hotel Unirea
camera 107.
Telefon 032/21.22.99,
orele 10.00-20.00

SAFI SA
SOCIETATEA DE ASISTENȚĂ FINANCIARĂ ȘI INVESTIȚII
FINANCIAL SERVICES AND INVESTMENT COMPANY
Sunați acum la telefon 117596
● FONDUL MUTUAL AL OAMENILOR DE AFACERI
Datele la zi valabile începînd de LUNI, 12 iunie 1995.
Număr C.I. în circulație:
tip A: 198.262 tip B: 321.280 tip C: 889.542
Activul net: 176.646,0 milioane lei
NOU!
Începînd cu data de 17.04.1995 s-a lansat o nouă emisiune de Certificate de Investitor, tip C, cu valoarea nominală de 50.000 lei.
Valoarea la zi a certificatelor de Investitor (C.I.):
tip A: 453.200 lei - la răscumpărare
tip B: 113.300 lei - la răscumpărare
tip C: 56.650 lei - la vînzare
● FONDUL PRIVAT DE ACUMULARE ȘI PENSII
deschis atît persoanelor în activitate, cît și pensionarilor
Casa Modei (mezanin) Telefon 117596
Zilnic, între orele 9,00-18,00 (sîmbătă, duminică închis)
Biroul SAFI Iași practică comision diferențiat

NE NORD EST GROUP
STICKER AND SIGN
Reprezentant exclusiv pe MOLDOVA
STICKER AND SIGN
■ AUTOCOLANTE PUBLICITARE
• Din PVC
• Decupaj după forma dorită
■ ETICHETE AUTOCOLANTE
Suport: Hîrtie, PVC transparent, Metalizat aur și argint, Aluminiu, Fluorescent etc
■ FIRME LUMINOASE
Neon, Litere spațiale, Casete luminoase, Copertine, Prolite, Chain Sign etc.
PRODUSE PENTRU TOATE EXIGENȚELE
NOU !!! Numai noi vă putem oferi:
• autocolante cu impresie de fotografie
• autocolante dublă față
• etichete autocolante în rulouri
Nu ezitați să ne contactați !
Tel. 032-211570

COMENTARIUL ZILEI

Alianța democrat-liberală

Ilie ȘERBĂNESCU

editorialistul postului de radio PRO FM, redactor la revista "22" și la postul de radio Europa Liberă, unul dintre cei mai buni comentatori în probleme economice.

Textul a fost citit la Radio PRO FM, pe 9 iunie 1995, și a fost transmis de agenția Mediafax

De cîtva timp - în organizarea Partidului Democrat și se pare la inițiativă comună - se întîlnesc săptămînal partidele din Opoziție care nu fac parte din Convenția Democratică. Este vorba de Partidul Democrat al dlui Roman, precum și de partidele ce au ieșit la începutul primăverii din Convenția Democratică, adică PAC-ul dlui Manolescu, PL' 93-ul dlui Patriciu și PSDR-ul dlui Cunescu.

Deocamdată, scopul declarat al acestor întîlniri este de a se obține o concertare între partidele participante în planul acțiunii politice, în activitatea parlamentară și o solidarizare a acestora în fața demersurilor guvernării. Ca intenție, în cadrul unei perspective mai apropiate sau mai îndepărtate, ar fi constituirea unei alianțe electorale care să potențeze șansele partidelor respective în alegerile locale și parlamentare de anul viitor.

Deși deocamdată structurile acestei alianțe nu sînt conturate și se pare că există controverse asupra coordonatelor ei, va fi vorba, după toate probabilitățile, de o variantă mai puțin ambițioasă, deci mai pragmatică, decît Convenția Democratică și ca urmare mai profitabilă decît aceasta, desigur la proporțiile participanților.

Cu caracter de urgență se arată a fi problema găsirii unei denumiri pentru alianța respectivă, indiferent de gradul ei de articulare (actual sau eventual), cu scopul extrem de precis al identificării publice a acesteia sau, și mai clar, pentru ca partidele componente să nu mai fie definite cu termenul nu prea onorant de partidele de opoziție dinafara Convenției. S-ar părea că din denumire nu ar putea lipsi sintagma "democrat-liberal", avînd în vedere coloratura politică a partidelor componente. În plus, această sintagmă ar menține deschisă poarta pentru eventuali noi aderenți. Ca și pentru electoratul care s-ar putea deplasa dinspre alte formațiuni politice și care dimpotrivă nu ar fi atras în cazul folosirii unor termeni restrictivi.

Din punctul de vedere al unei viitoare alianțe, formula de articulare ar fi nimerit să fie cea impusă de rezultatele la alegerile locale. Acestea pot oferi indicii incontestabile asupra audienței electorale a fiecărui partid și alianța s-ar putea constitui astfel pe baza unui raport de forțe obiectiv și indisputabil. ÎIn plus, aceleași rezultate ale alegerilor locale ar evidenția dacă partidele componente au șanse mergînd separat sau - avînd în vedere că cele mai multe dintre ele sînt pe muchie de cuțit în ce privește posibilitățile de dobîndire a procentajului minim pentru reprezentare în Parlament - dacă nu cumva este nevoie de o structură instituțională comună.

Oricum, un invitat cam greu de înțeles al reuniunilor săptămînale ale partidelor acum definite cu formula partidele de opoziție dinafara Convenției este UDMR. Experiența amară a Convenției Democratice în ce privește colaborarea cu această organizație este prin sine suficientă, pentru partidele menționate, de a nu se lega la cap cu UDMR, cu atît mai mult cu cît Convenția s-a dezis de aceasta, iar organizația maghiară a adus pe tapet în ultimul timp revendicări mai radicale și mai inacceptabile decît oricînd. Chiar și din punct de vedere tehnic, colaborarea cu UDMR la alegerile locale și parlamentare nu are nici o semnificație, UDMR avîndu-și strict electoratul său. Iar cît privește prezidențialele - admițînd că viitoarea alianță ar prezenta un candidat propriu - tot experiența Convenției Democratice arată că, pentru un milion de voturi unguresti, se pierd trei milioane de voturi românești. ■

CAFEAUA DE DIMINEAȚĂ

Una e "Clara Doamna" și alta este "Madam Clara!"

Aurel LEON

În centrul Parisului, pe str. Varenne nr. 73, se înalță un palat, construit în 1735 de către contele Langaunay și cumpărat în 1752 de ducele de Broglie, descendent al unei celebre familii nobile, general în timpul războiului de 7 ani, mareșal al Franței. Trecut din mînă în mînă, palatul ajunge în 1815 proprietatea ducesei de Montebello, văduva lui Lannes, mareșal al lui Napoleon. În 1857, palatul intră în posesia fostului domn al Moldovei Mihail Sturdza, care a achitat un milion franci pentru el.

Fost domn al Moldovei în perioada 1834-1849, fiind considerat unul dintre cei mai bogați oameni din Europa, el unelti să-și reocupe tronul. În acest scop, revenit în țară în 1858, el a candidat ca antiunionist chiar împotriva fiului său, Grigore Sturdza. Nereușind, s-a reîntors la Paris și din acest palat și-a administrat marea-i avere, răspîndită în diferite țări. Cînd a încetat din viață, la 9 mai 1884, a lăsat în urmă o avere imensă și o familie numeroasă și lacomă. Din prima căsătorie cu Safta Rosetti, de care divorțase înainte de a fi domn, a avut doi fii, Dumitru și Grigore. Primul dintre ei s-a stabilit în Franța, iar cel de-al doilea a avut o viață aventuroasă. A fost general turc sub numele de Muhlis-Pașa. Era ros de ambiții politice și plin de datorii. Locuia în aripa dreaptă a casei părintești din str. Lozonschi (actualul sediu al seminarului). Din prima căsătorie a avut două fete, Elena și Olga. Pe Elena a măritat-o cu Sturdza-Bohotin - a fost o nuntă ca în povești la Iași (o descriu cu lux de amănunte în romanul "Landoul cu blazon"). Cînd a fost vîndut palatul pentru seminar, beizadea Grigore și-a construit palatul din Lascăr Catargi (astăzi sediul TV). Nunta respectivă a avut loc în casele Negruzzi din strada Carol, unde locuia bunica fetei, Safta Pallady. Pentru a merge mireasa la biserică și la Oficiul Stării Civile (aripa stîngă a palatului), fusese comandată o șaretă specială, poleită în aur, cu scări de atlas. Trăsura avea emblema familiei. Echipajul era format din șase cai foarte frumoși, conduși de un vizitiu în livreaua familiei. Înaintea cortegiului mergeau un comis și oameni călări pe cai albi. Această căsătorie, începută cu atîta strălucire, din nefericire, a ținut foarte puțin deoarece tînăra soție a încetat din viață. Olga, a doua fiica, s-a măritat cu Emanuel Vogoride, fost candidat la tronul Bulgariei. Olga era o fire extrem de veselă, plăcîndu-i mult dansul și călăria. De la sport i s-a tras moartea. Călărind la moșia Țigănești, de la Tecuci, calul a clacat la un obstacol... Adusă la Iași, a murit în casele bunicii sale din strada Carol, vecine cu casa dr. Racoviță (actualul sediu al Centrului Francez). A fost înmormîntată în cavoul Sturdza, de la mănăstirea Frumoasa, unde se aflau deja mama ei, sora și un frate, Dimitrie. A rămas bietul tată nemîngîiat pentru restul vieții.

Cît privește averea tatălui său, o serie de moșii din Moldova, palatul de la Paris, ca și castelul de la Baden-Baden aparțineau fostei soții, Smaranda Sturdza, iar beizadea

Grigore nu reuși să obțină decît 7 milioane franci și a început un lung și costisitor proces în Franța și România. Între timp, mai exact la 8 mai 1885, Smaranda Sturdza, cea de-a doua soție a lui Mihail, muri subit la Baden-Baden și asupra ei se găsi un chimir cu chitanțe și însemnări despre averile deținute. Pe baza lor, Grigore Sturdza din Iași începu un nou proces, în urma căruia mai primi suma de trei milioane franci să înceteze cu procesele. Grigore luă banii, dar continuă procesul. În fine, la 11 iunie 1888, tribunalul de Sena îi respinse acțiunea. Grigore făcu recurs și, pînă la urmă, la 10 mai 1891, Curtea condamna pe prințesa Gorceakov, fiica Smarandei (care n-ar fi fost străină de moartea mamei sale) la plata unei sume simbolice. Cît privește acțiunea din țară, printre apărătorii prințesei Gorceakov se numără și Titu Maiorescu. Pledoaria sa din 5 iunie 1891 merită a fi reținută pentru lumina pe care o aruncă asupra Sturdzeștilor și cheltuielilor făcute cu scop politic: "Aliat cu Vogoride, spune Maiorescu, - prin Brîncoveanu cu turcu Musurus-Pașa, Mihail Sturdza a fost amestecat în toate intrigile de tron din România și Bulgaria, - fiind imaginea boierului român lacom de chiverniseală, plătind ca să ajungă la putere. Banul era patriotismul pretendentului la tron, cu el le rezolva pe toate", conchide Maiorescu.

Am relatat acest caz al lui Mihail Sturdza și al fiului său Grigore, deoarece sînt multe elemente de paralelism. Luxul familiei în cauză era vecin sus, la Copou, cu altă familie Sturdza despre care am scris cîteva tablete. E vorba de Olga Sturdza, cu ai săi fii Dimitrie și George, primul mort într-un accident sportiv, asemeni Olgăi Vogoride de pe vremuri, și tot tînăr, cu un an sau doi după nuntă, iar George, ajuns la o vîrstă frumoasă, mort de curînd în Franța.

Olga Sturdza era foarte bogată. Averea ei consta în pămînt, păduri, vite, produse - avere de țăran, care posedă de toate, numai bani nu. În momentul pribegiei, a lăsat totul, plecînd cu ce a fost pe ea. Averea rămînea înscrisă în registrele lui Zaboloteanu și Chirică. A trăit la București din mila unei foste slugi. La fel, George și soția lui, blonda norvegiancă Grete. De menționat că nora Olgăi Sturdza s-a acomodat repede cu atmosfera austeră din casă. Sturdzeștii din această ramură erau oamenii lărgimii, ai sportului leal, ai muncii cinstite.

Stabilit în Franța, George și-a crescut feciorul în crezul moștenit de la Olga, întemeind o fermă de vaci și muncind la lopată, adică așa cum făcea și la Iași, iar soția i-a fost alături. Aici e diferența, nu în nume. Sturdza cel din alt veac cumpăra un palat cu bani aduși din Moldova, Sturdza cel din 1948 întemeiază o fermă și vinde lapte celor din palate.

În jurnalele lor parfumate, doamnele de la curtea reginei Maria, de la curtea aflată în refugiu la Iași, o numesc pe prințesa Olga M. Sturdza, "țata" sau "lelița", deoarece e mai mult țărancă decît boieroaică. La fel a fost George. Din sudoarea lui a cumpărat domeniul din Normandia, cu un parc de 8 ha, deci nu palat în inima Parisului - un adevărat parc dendrologic, așa cum era la Iași, unde parcul Sturdza se întindea pe două străzi: Carol și Codrescu. Cît privește fata cu păr de argint, care a coborît pe vremuri din țara fiordurilor în parcul din Copou și și-a educat urmașii să zboare singuri, priviți-o la plimbare prin parc cu o prietenă. A declarat recent la televiziunea franceză frumoasele ei gînduri pentru România, patria ei adoptivă, sentimente pe care le concretizează fiul său Dimitrie și nepotul Ștefan, ambasadorii familiei Olga M. Sturdza la Iași. Astfel, cred că am răspuns solicitărilor telefonice privind ramura Sturdza de care scriu.

Spre lămurire generală, amintesc de următorul catren:

"Una-i vara, alta-i toamna,/ Una-i focul, alta para,/ Una este «doamna Clara»,/ Și-alta este «madam Clara»!" ■

CAPETE DE RÎND

Vocația de proprietar și "aproprietar" a masei

Nichita DANILOV

După revoluție, românul a redescoperit vocația, de altfel veche, de a fi proprietar. Acest instinct vital nu s-a descătușat imediat după căderea dictaturii, ci a fost un proces de durată, cu lente acumulări ancestrale, politice și sociale: la început instinctul a fost revendicativ, stradal, la nivelul gloatei, mai mult de ordin ideal, decît material. Guvernul lui Petre Roman a avut însă grijă ca, încetul cu încetul, să transforme nemulțumirea masei, acumulată de-a lungul unei întregi perioade istorice, de ordin sentimental, într-un alt instinct vital, apropiat conceptului economiei de piață: ***goana după bani***! Astfel că amploarea manifestărilor stradale a cunoscut un vizibil regres. Astăzi, marile mișcări de stradă nu mai sensibilizează conștiințele, iar pentru guvernul actual ele constituie mai mult o joacă de-a negocierile, decît un real pericol. Vocația de proprietar funcționează acum ca un fel de supapă de siguranță: nemulțumirile acumulate își găsesc o portiță de ieșire în fiecare individ. În acest mod, la nivelul individului, presiunea socială este dezamorsată. Căci oricînd individul își găsește o scuză, dacă are un alt scop, pentru a nu urma masa. Goana după capital și instinctul de supraviețuire îi spun fiecăruia cum să procedeze pentru a nu urma gloata pînă la capăt. Reacțiile individului, ca și cele ale grupului - vorbesc însă de grupurile mici - au devenit raționale. Înainte de a se angaja într-o acțiune politică sau socială, individul își face mai întîi un calcul: ***ce va cîștiga de aici***. Sau mai bine zis: ***ce va pierde***. Chiar și în momentul desfășurării acțiunii, cînd latura sa afectivă a intrat în joc, conștiința lui nu cade pradă impulsurilor interioare, ci tot timpul face apel la rațiune. Nu lașitatea îl face să dea înapoi, ci calculul. El nu vrea să fie mai "fraier" decît tovarășul de alături, care participă la grevă, împingîndu-i pe alții în față și stînd mereu în spate, într-un punct semicontemplativ, de așteptare. Trăim reversul unui alt timp decît cel din 1989. Dacă atunci am trăit, cel puțin aparent, un timp eroic, în care instinctele și setea de dreptate a mulțimii au atins punctul culminant, într-un fel apoteotic, acum trăim un timp pe care l-am putea numi burghez. Pe primul plan aflîndu-se nu interesul general, nu cel național, ci grija pentru individ și apoi pentru familie. Nimeni nu-și va mai expune pieptul pentru un ideal, care, chiar dacă nu s-a dovedit a fi fals în întregime, rămîne pentru marea masă un ideal incert și în întregime compromis. Și de fapt, marea masă a descoperit că idealul său e banal. Și acest lucru l-a conștientizat, o dată cu mulțimea, și elita, atît cea politică, dar și cea culturală. Nu aduc aici nimănui nici un reproș, ci dimpotrivă. O revoluție continuă ar împinge orice societate înapoi în comuna primitivă, la proprietatea comună și la canibalism. Proprietatea privată a fost o invenție diabolică, ce a împins societatea umană înainte. Iar banul, combustibilul care a făcut să funcționeze motorul progresului social. Religia a avut și ea un rol: a ținut în frîu națiunile pentru ca acestea să nu cadă cu totul pradă instinctelor acaparării. Dar și biserica n-a putut funcționa decît apelînd la bani. Și sindicatele la fel. Odată ce se apelează la bani, orice lucru poate fi vîndut sau cumpărat. Inclusiv credința. Guvernanții noștri știu prea bine acest fapt. De aceea grevele, pentru ei, nu mai reprezintă o amenințare, ci o problemă pe care o rezolvă, cu mai mult sau mai puțin tact, în funcție de împrejurări.

Valul de greve și demonstrații, pe care sindicatele îl anunță cu atîta pompă pentru data de 15 iunie, nu pare să îngrijoreze prea mult guvernul Văcăroiu. Și nici pe președinte. Ele vor avea, cred, un caracter ***festivist, comemorativ***. Proprietarii nu-și mai riscă pielea. Și românii au redevenit proprietari. Și chiar dacă, deocamdată, ei sînt mai mult ***"aproprietari"*** decît proprietari, instinctul de acaparare funcționează. Iar guvernul îl folosește ca pe o pîrghie prin care dezamorsează fără greutate atît individul, cît și marea masă. De "aproprietari". ■

VIAȚĂ DE TELECRONICAR

Schimbări de sex & plex

Bogdan ULMU

Luni seară, teatrul tv ne-a dat, în reluare, ***Steaua fără nume***. O idee bună (mai ales că s-au împlinit, acum două săptămîni, 50 de ani de la moartea lui Sebastian) ■ Am reținut creația excelentă a lui Ovidiu Iuliu Moldovan, în Grig. Bun și Florin Zamfirescu în Miroiu ■ La ***Gong!***, of, ah, vai!, iar despre ***Satirycon***! O dată pe lună, cel puțin, Natinalul din Tîrgu Mureș îl înjură pe Frunză și Frunză pe el, Naționalul! ■ Da' noi ce vină avem?! ■ Joi dimineață am fost cutremurați, la ***Antena 1*** (via ***Tele'M***): am cunoscut o femeie care vrea să devină bărbat! ■ Și care se plimba prin parc cu Sorina (bărbatul care a devenit femeie) ■ Doctorița (o femeie care e femeie) ne-a explicat că a mai refuzat fo' trei, cum că n-aveau motivație: "Nu-ți schimbi sexul așa cum ți-ai schimba pantofii!". Corect! ■ Da' tare-s curios dacă din femeie-n bărbat nu-i mai greu ■ S-a stricat lumea, domne'!... Ce mai!... ■ Sîmbătă dimineața, pe TV Iași, Sanda Ladoși (care mie mi se pare taman bună pentru virilizarea eunucilor) a declarat că pentru ea satisfacțiile de cîntăreață sînt mai mult morale, decît materiale ■ Așa o fi: da tariful pe care-l practică ea la (spre exemplu) ***Teiul de aur***, nu-i prea... moral! 400.000 pentru o seară de lălăit, nu ia nici măcar Gh. Dumitrașcu!... ■ Oricum, nu cere 5.000.000 la o nuntă, precum Irina a lui Loghin... ■ Asta-i intelectuală, cîntă în tandem cu Ștefan Iordache, așa că e învățată să fie modestă & chibzuită ■ "Nu va mai exista termenul de țigan în scumpa noastră patrie!" - a declarat, într-o seară balaoacheșe, un ins idem. Se va spune, de la 1 iunie, numai ***ROM*** ■ Da' ca să nu confundăm denotația, cu conotația, se va scrie (& rosti) cu doi de r! Rrom! ■ Pentru rîrîiți e mană cerească... ■ Ce altceva am mai aflat de la cronofagul de tembelizor, mînca-l-ar pustia?! Că nu se va scumpi deloc viața. Se va majora doar prețul apei, al gazului, al electricității și-al altor cîtorva bagatele ■ În schimb, dacă vrei să-ți angajezi un scafandru, un cosmonaut, un frizer, un saltimbanc, un coșar, un ornitorinc, un debil mintal, un pitic sau o mangustă, vei plăti ca și pînă acum ■ În concluzie, viața rămîne ieftină... ■ Ospătarii & balerinii ne-au liniștit: ei nu vor face niciodată grevă... Răsuflăm ușurați! ■ E greu nu, să trăiești bine; a devenit aproape imposibil SĂ TRĂIEȘTI! ■ Băi frați căuzași, jalnic de grași! Uitați-vă pe Tele'M (***Antena 1***) la fătuca aceea care prezintă buletinul meteo: e minunată! ■ Cînd spune că la Iași vor fi 22 de grade, o face cu un ton lasciv/misterios cu care ar anunța că s-a găsit carnetul de K.G.B.-ist al președintelui! (firește, e vorba despre președintele K.G.B.) ■ Și hai să facem și-o mărturisire amară: atît TV Iașul, cît și Europa Nova, fac niște concursuri la care aș dori să particip și eu: cum termină ei de anunțat întrebarea, eu și vreau să sun, dar... Zadarnic! Telefonul e permanent ocupat! ■ Se eliberează abia după ce apare pe ecran inscripția nemobilizatoare ***Stop concurs***! ■ Faceți ceva să vă mai puneți niște numere, frați și surori, că și eu sînt cult, da' n-am cum să v-o demonstrez! ■ Ar mai fi o soluție: să luăm repede un taxi și să vă aducem răspunsul direct în emisie! Da' e un picuț cam scump ■ Cam mulți crainici noi pe TVR! Unii deloc potriviți pentru asta. Ce naiba, taman postul central să nu găsească băieți și fete prezentabili(e)?! Că slavă Domnului, salariile sînt tentante, acolo! ■ Iașul a avut săptămîna trecută și un festival muzical și unul teatral și unul de tei-de-aur. Ei bine, parcă nu le-am prea văzut oglindite bine pe posturile locale... ■ Aș mai scrie ceva, dar nu am prins deloc în ultimele zile TVR 1, din cauză că sînt abonat la Telecable. Firmă serioasă, mă penalizează dacă nu achit abonamentul la zi, în schimb prinde prost anumite programe; și eu n-am cum s-o penalizez altfel decît încheind, brusc, acest articol. Sîc!

UNGHIUL DE TRAGERE

Prezumția de nevinovăție

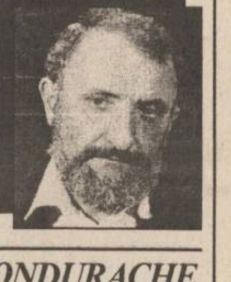

Val CONDURACHE

Crima de la Ploiești a ținut prima pagină a ziarelor centrale cîteva luni de zile. Reportajele senzaționale au făcut din Roxana Călin un fel de Jack Spintecătorul cu fustă: sub chipul de înger se ascunde un demon. Presa a personificat în Roxana Călin tot răul din noi, făcîndu-ne să credem într-o premeditare cumplită a crimei care a îngrozit toată țara. O și vedeam spintecînd victimă după victimă, scurgîndu-le sîngele în baie, ciopîrțindu-le oasele, păstrîndu-le organele interne în congelator, ca să facă din ele un cighir, de ziua ei onomastică. Nu neg că am avut și eu o pornire emoțională, după ce am parcurs primele reportaje. Deși sînt convins și acum că între ea și victima ei au existat tensiuni insuportabile, unele declarații mă nelămuresc (asasina nu a încercat, la început, să se disculpe, mai mult decît atît, după un timp de detenție a susținut că amantul ei, soțul victimei, a instigat-o la crimă), altele mă intrigă (nu am însă de unde să știu care din declarații au fost date în timpul urmăririi judiciare și care din ele au scăpat în absența avocatului).

Indiscutabil, Roxana Călin a văzut în Iuliana Țintеanu un obstacol pe care-a vrut să-l înlăture. Între ea și Bogdan Țințeanu s-au purtat mai multe discuții aprinse, în care femeia i-a cerut mai mult ca sigur să renunțe la căsătorie. E probabil că și Țințeanu, exasperat de propria neputință de a alege, să fi zis într-o doară: "Numai moartă pot să scap de ea". Dar nici așa lucrurile nu se leagă prea bine. Ca medic și "prieten" de familie, Roxana Călin avea atîtea mijloace s-o ucidă pe soția lui Țințeanu, încît nu era nevoie să recurgă la o crimă atît de oribilă, traumatizantă și pentru criminal. Declarațiile colegilor și ale pacienților nu sînt întîmplătoare. Medicul Roxana Călin era un om normal, nu dăduse nici un semn de dezechilibru psihic. Viața intimă se clătina, e-adevărat, reazemul era într-un picior din afară. Dar de aici și pînă la masacrul Iulianei Țințeanu e-o cale lungă.

Cu îngăduința dvs., voi scrie un scenariu al crimei. Iuliana Țințeanu stabilește o întîlnire cu Roxana Călin, amanta soțului ei. Discuțiile legate de triunghi au fost, probabil, numeroase. Reproșurile, directe sau indirecte, n-au contenit. Mizeria umană începe de la primul compromis: "Să trecem peste asta, să salvăm familia". Victima și călăul stau față în față. Medicul (Roxana Călin) se vede pus în situația de-a face o injecție calmantă victimei (Iuliana Țințeanu). Cu voie sau fără voie, în deplină conștiență ori în delir, apasă pe seringă mai mult decît e cazul. Poate că întîmplarea a împins degetul mai mult decît era nevoie, poate că o pornire subconștientă l-a dirijat. Efectul se produce aproape instantaneu. Iuliana Țințeanu intră în comă, trage să moară. Medicul nu are, acasă, nici o posibilitate de a o readuce la viață. Avînd conștiința încărcată de adulterul de pînă atunci, Roxana Călin înțelege că nu va fi crezută că moartea este întîmplătoare. Relația ei cu bărbatul victimei este, deja, de notorietate. Ce-i mai rămîne de făcut este să scape de cadavru. Pentru un absolvent al facultății de medicină, care-a făcut doi ani de disecție, a tăia într-un mort nu e, ca pentru noi, o problemă de conștiință. Sîngele curge în cadă, ești la un pas de leșin, dar reziști, omul viu nu mai există, ai în față un stîrv, pe care poți să-l compari cu toate cadavrele din sala de disecție. Abia apoi te dezmeticești, îți dai seama că mortul nu are ce căuta în locuința ta (chiar a ta, amanta soțului victimei!) și transezi, scoți pungile una cîte una, le azvîrli în containere, văzîndu-te, deja, pe tine însuți în zeghe. Iar la sfîrșit nu-ți mai rămîne răgazul să arunci într-o ladă de gunoi inima, plămînii, ficatul victimei. Să nu vă închipuiți că cer clemență pentru Roxana Călin. Aș vrea, însă, să fim realiști, să nu ne înfierbîntăm, cu una cu două, să nu transpirăm morală, la fel de ușor ca sudoarea. Voi fi și mai clar: într-unul din momentele crimei, Roxana Călin a fost pe deplin conștientă de ceea ce face. Poate că nu era în total acord cu ea însăși, poate că degetul o luase deja înaintea rațiunii. Dar asta nu înseamnă că noi sîntem cu mult mai breji, ca să ne putem permite să judecăm din vîrful justiției, ca de pe un munte.

Tare mă tem că linia subțire care desparte puterea noastră de a ne stăpîni de inconștiență ne taie în două. De aceea nu cer clemență, cer rațiune. Iertăm mai repede pe un țăran care-și ucide fratele, la beție, despicîndu-i fruntea cu o bărdiță. Acolo, zicem noi, era un caz de moștenire. Și înțelegem. Dar dincoace? Nu cumva am judecat cu toții emoțional, plecînd de la prezumția, poate falsă, de premeditare? Ar trebui să ne punem întrebarea simplă: "Dar dacă nu-i așa"? ■

POLIROM SA

SPECIALIZATĂ ÎN
TIPAR OFFSET,
OFERĂ CLIENȚILOR SĂI:

- ETICHETE PRODUS
- AMBALAJE DIN CARTON (UN SINGUR STRAT)
- REVISTE
- PLIANTE

naturalețea culorii

IAȘI
Calea Chișinăului 32
Tel./Fax: (032) 230485

RADIO NORD-EST

RADIO NORD EST IASI

Sînteți setos(oasă) de celebritate?
Aveți talent(e)?
Doriți să fiți admiși la teatru fără probleme?

OCAZIE UNICĂ ASTĂZI LA
(19⁰⁰-21⁰⁰)
BUZDUGANUL DE SEARĂ

MEDITAȚII ABSOLUT GRATUITE
CONTRA
BÎLBÎIELII ȘI TRACULUI
PENTRU INTERPRETARE FĂRĂ CUSUR

Preparatorii
DANIEL BUZDUGAN
și
LIVIA SUSANU

Telefonați la 142446
(începînd cu ora pe care
o vom spune noi)

DIN TELEFOANELE, SCRISORILE ȘI AUDIENȚELE ZILEI

Rubricile "Din scrisorile, telefoanele și audiențele zilei" și "Ultimul vagon poștal" au menirea de a asigura un dialog direct între cititori și reprezentanții principalelor instituții publice. În cadrul acestor rubrici cititorii își pot exprima opiniile în legătură cu diverse probleme locale și de interes național. Semnatarii scrisorilor sînt rugați să folosească un limbaj decent și să nu aducă acuzații nefondate.

IMPORTANT: Începînd din data de 30 mai, "Monitorul" dispune din nou de un redactor de serviciu de noapte. Acesta va răspunde apelurilor dvs. la numerele de telefon 271271 și 145610.

■ "Ajutor" social

Lidia Iosipescu, str. Sărărie 62, a primit prin poștă suma de 1140 lei reprezentînd ajutorul social pe un trimestru pentru mamele cu mai mult de doi copii. Amintim că acest ajutor a fost acordat prin Decret al Consiliului de Stat din 1988, prin care mamelor cu 3-4 copii li se acordă 400 lei, iar celor cu 5 sau mai multi cîte 500 lei lunar. L. Iosipescu întreabă care este scopul menținerii acestei sume derizorii ca ajutor social.

■ Întrerupere de curent electric

Virginia Giotti, str. Socola, bloc F1, ap. 32, a telefonat pentru a anunța că ieri, între orele 22,20 și 23,20, pe strada Socola a fost întrerupt curentul electric. În timpul defecțiunii, ambele telefoane de la dispeceratul RENEL au fost ocupate. Contactat telefonic, la ora 1,30, dispecerul Ionel Căpățînă ne-a confirmat că a fost vorba despre o defecțiune.

■ Mașini la iarbă verde

Stefana Zacordonet din strada Stejar, a constatat, duminică, în pădurea de pe malul lacului Ciric, că pe iarbă erau mai multe mașini și motociclete decît oameni. Chiar a remarcat un mic incident: o motocicletă cu ataș era să accidenteze un grup de oameni aflați la picnic. Întreabă dacă organele de ordine nu ar trebui să ia măsuri pentru ca la iarbă verde să se poată sta fără gaze de eșapament și fără riscul de a fi accidentați de mijloacele auto.

■ Transport în orele de vîrf

Mihăescu Elena, aleea Tudor Nicolae nr. 117, are o fetiță ce învață la Liceul "E. Racoviță". Din cauza numărului redus de mijloace de transport către zona CUG, adeseori, copilul ei trebuie să meargă mai mult de 3 km pe jos. E. Mihăescu întreabă conducerea R.A.T.C. de ce păstrează traseul de troleibuz 47, care nu este eficient, și nu mărește numărul de mijloace de transport pe traseele 9 și 10, mai ales în orele de vîrf.

■ Cetățean maltratat

Sfătuit de un taximetrist, la ora 1,20 a zilei trecute, s-a prezentat la redacție *Constantin Esanu,* de 35 ani, din Iasi, strada Drobeta nr. 10, care tocmai refuzase internarea la Spitalul "Sf. Spiridon" deși se simțea rău. C. Eșanu ne-a arătat un bilet de trimitere cu diagnosticul "traumatism toracic anterior (prin lovire) și un proces-verbal de amendă datat 7.06.1995 și încheiat de serg. major Mihai Ionescu de la Secția I Poliție, cu textul: "Susnumitul a fost găsit în vădită stare de ebrietate", aceasta fiind singura cauză pentru care a fost amendat cu 25.000 lei. C. Eșanu ne-a relatat că marți seara, fără să fi băut nimic, a fost luat prin surprindere de doi polițiști și bătut cu patul unei arme.

■ Fapte creștinești

Profesorul de religie Ioan Chirilă ne-a trimis o scrisoare în care, între altele, afirmă: "Ca profesor de religie, cu ajutorul celor în mijlocul cărora îmi desfășor activitatea și împreună cu ei am trăit momente importante din viața școlii, primul fiind slujba de sfințire a Școlii de către un sobor de preoți în frunte cu I.P.S. Mitropolit Daniel. Școala nr. 40 «Alecu Russo», situată în cartierul Nicolina II. are elevi care provin din familii tinere și cu mulți copii, media fiind de 4-5 copii/familie. Majoritatea părinților sînt șomeri, protecția socială este mai mult formală, deci situația materială a elevilor noștri este grea sau foarte grea. Ca urmare a apelului nostru adresat domnului prefect, prof. univ. Dan Gâlea, am avut nesperata ocazie de a cunoaște pe distinșii prof. univ. Viorica și Ioan Constantinescu, care în acea perioadă lucrau în Germania la Universitatea din Augsburg și grație intervenției făcute de domniile lor la instituțiile caritabile din Augsburg a devenit posibilă legătura cu cei ce hotărăsc și pot trimite ajutoare copiilor noștri. Pe această cale dorim să fie cunoscută recunoștința noastră care se îndreaptă spre cei din Germania: doamna Cornelia Reisch, administrator general al Bisericii în nevoi din Augsburg, care a răspuns cu amabilitate și multă înțelegere solicitărilor noastre, trimițînd ajutoare de îmbrăcăminte pentru elevii noștri; domnul Lothar Ostermoeller și soția care ne-au adus un tv color, un aparat video, un copiator, toate în perfectă stare de funcționare, precum și rechizite școlare. Dorim să mulțumim domnului Martin Boeck, care, în numele Crucii Roșii din Augsburg, aduce în fiecare an ajutoare materiale necesare spitalelor, căminelor de bătrîni, iar în acest an, și elevilor noștri. Nimic nu poate fi mai frumos decît imaginea unui copil fericit care a primit un dar, chiar și modest. Dacă credința fără fapte bune, zadarnică este, la fel și faptele bune sînt posibile numai cu oameni buni. Tuturor celor ce au fost receptivi și săritori la solicitările noastre în duhul credinței creștine le adresăm recunoștința noastră".

Dana PAVEL,
Teo POPESCU

BOMBA DE CAUCIUC

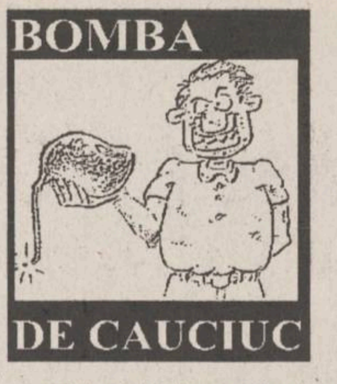

Trăiască și înflorească Bomba de Cauciuc, ziarul independent și absolutamente desprins de ziarul monitoricesc! Așa am început, după cum vedeți, stimați cetitori de bombe, urarea bucuroasă vizavi de cel mai important eveniment editorial din ultimii patru ani de pe meleagurile ieșene. Pentru că, să fim sinceri și corecți, apariția ziarului sîmbetist (a apărut sîmbătă, adicătelea și așa va fi de-acuma încolea) ***"Bomba de Cauciuc"*** a zguduit, deja, dulcea plictiseală a poporului locatar în partea de est a țărișoarei noastre. Din numeroase păreri colectate de la cetitori, s-a dedus că ***"Bomba de Cauciuc"*** a fost, este și va fi ziarul așteptat de ieșeni vreme de 50 de ani. Nu cumva exagerăm apreciind așteptarea respectivă la jumate de secol? Nu prea exagerăm, pentru căci: degeaba se scrie, cu docomente pe față, despre golanii ăștia, că nu se sinchisesc nicidecum. Toți politologii au încercat să analizeze aceste vremuri "de tranziție", ca să afle de ce actualii cetățeni aflați la Putere nu reacționează la nici o critică din partea presei, sindicatelor, Opoziției, opiniei internaționale și altor instituții morale de pe glob. Au analizat ce-au analizat și nemica n-au aflatără.

Adevărul e mult mai simplut, stimați cetitori de bombe! Ăștia nu știu decît de o singură armă, care se cheamă înțelepciunea poporului, pe care n-o pot contracara cu declarații șmecherești dar golănești. Poporul român a acumulat, de-a lungul vremilor, un bagaj colosal de înțelepciune, cu ajutorul căruia poate să-și explice toate ciudățeniile din trecut, din prezent și din viitor. Poporul nostru are proverbe și zicători care îi aruncă în corzi pe toți kaghebiștii, neocomuniștii, borfașii și șmecharașii oricăror vremuri. Indiferent ce ar face dînșii, românul are la îndemînă un proverb sau o zicătoare care explică foarte clar care-i treaba. Aici stă puterea ziarului ***Bomba de Cauciuc***, care-i gîndit ca un proverb viu, capabil să explice, pe înțelesul nostru, al poporului, ce-i cu solcanii, cîmpenii, ilieștii, coposii, anghelii, vadimii și toți cei care apar la televizor ca să ne facă viața mai bună, adicătelea. Dacă iese la rampă vreun solcan și spune că se luptă ca un tigru bengalez pentru binele ieșenilor, imediat avem un proverb care spune cam așe: ***"Nu-i destul să fii gazometru, mai trebuie să ai ochi albaștri"***. Dacă iese la rampă vreun anghel local care se dă eroul rezolvării problemurilor ieșenilor, îndată vine proverbul care spune: ***"Cămîlcăul țipă, automatul de înghețată scoate bănișorii"***. Peste tot, oriunde, există proverbul potrivit la omul potrivit și nimic mai mult. Asta e ***Bomba de Cauciuc***! Deja s-a aflat ce-i cu ***Bomba*** asta, pentru că au venit mesaje misterioase, dar amenințătoare, care spun că mai bine n-ar mai apărea următoarea publicațiune de cauciuc, deoarece s-au supărat oameni mari din conducerea țării. Care sînt oamenii mari ai țării care s-au supărat la apariția Bombei de sîmbătă? Ia să vedem, dragi oameni buni, ca să înțelegem care e pericolul. ***Să cumpărăm Bomba de sîmbătă, ca să ne lămurim.***

LIZUCA și PATROCLE
amenințați de nu se mai poate de oamenii mari ai țării

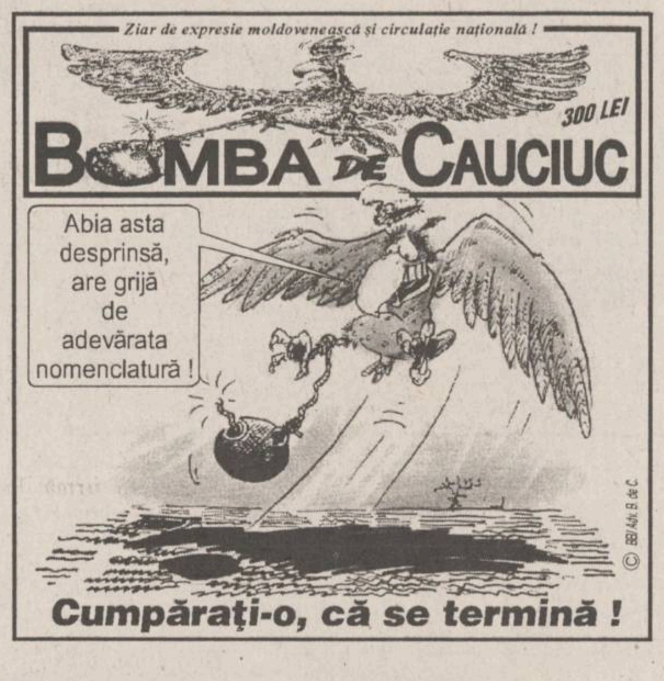
Ziar de expresie moldovenească și circulație națională !
300 LEI
BOMBA DE CAUCIUC
Abia asta desprinsă, are grijă de adevărata nomenclatură !
© BB/Adv. B. de C.
Cumpărați-o, că se termină !

SFATUL MEDICULUI

Copii "surpriză" pentru unii părinți (2)

Numeroase cauze pot explica transmiterea congenitală a multe deficiențe fizice ca: hidrocefalia (creșterea de volum a capului dincolo de dimensiunile normale), buza de iepure (despicătura buzei superioare), gura de lup (despicătura buzei superioare și a bolții palatine), redresabile operator, lipsa parțială sau totală a unui membru, malformații cardiace etc., în afară de malformațiile organice neredresabile și incompatibile cu viața, cum ar fi anencefalia. Dar nu poate fi subestimată nici cianoza de la naștere (copil vînăt la naștere), datorată nașterii dificile, cordonului ombilical în jurul gîtului, aplicării de forceps, care constituie suportul lezional organic și explicativ al unor întîrzieri în dezvoltarea intelectuală, cînd vîrsta creierului nu corespunde vîrstei biologice, determinînd alteori convulsii febrile sau nefebrile (epileptice). Alterările organice și funcționale ale creierului pot fi și consecințele unor traumatisme închise cranio-cerebrale (comoție, contuzie sau dilacerarea cerebrală), unor traumatisme cranio-cerebrale deschise (plăgile), care, în cazul vindecării, realizează o cicatrice cerebrală, care pe lîngă un deficit variabil neurologic sau psihic, poate fi epileptogenă. În sfîrșit, meningo-encefalitele, tumorile cerebrale sau, mai rar, parazitozele cerebrale pot afecta în proporții variabile creierul unui copil. Cum nu putem cuprinde în articolul de față toate aspectele suferinței cerebrale la copil, ne vom limita, deocamdată, numai la deficiența mintală sub aspectele sale redresabile măcar parțial, dacă nu cît mai aproape de integral. În primul rînd, trebuie stabilit numărul de deficienți, apoi gradul de deficiență mintală și, în această situație, primul examinator al unui asemenea copil este psihologul. Dar acest deficient trebuie descoperit cît mai devreme, mai ales într-o colectivitate. O asemenea acțiune nu se poate realiza decît după un plan clar de acțiune, întocmit de cadre competente. Desigur că acest deziderat nu se poate realiza în timp scurt și mai ales ușor, pe plan național. Dar cum Iașul este un centru spiritual nu numai pentru Moldova, cum Iașul are în prezent o Facultate de Psihologie, cum Iașul are, pe lîngă numeroși psihologi calificați, un Laborator de Sănătate Mintală cu cadre specializate și care au o bogată experiență în materie, ar justifica propunerea pe care o fac, cu pertinența inerentă, de a face examenul psihologic la copiii măcar din primul an de grădiniță sau și din primul an de școală primară. Mai precis, în acest scop, colectivul ar lua în studiu, într-o primă intenție, numai copiii din clasa I a unei școli, dintr-un sat al județului nostru, apoi copiii dintr-o grădiniță și din clasa I a unei singure școli primare din orașul Iași. În această valoroasă acțiune, colectivul ar putea și e bine să fie întregit cu echipe de studenți de la Psihologie, cum s-a mai procedat (D. Gusti), în echipe multidisciplinare, iar Direcția Sanitară a județului Iași ar trebui să acorde susținut sprijinul necesar. În acest fel vom avea o situație oficială exactă a copiilor cu deficiență mintală, a copiilor foarte buni și a copiilor, cîți vor fi, excepționali. Ar urma ca Laboratorul de Sănătate Mintală să fie centralizatorul situațiilor și să monitorizeze categoriile respective de copii. Nu e mai puțin adevărat că în mediul rural și, cu atît mai regretabil, și în mediul urban, mai întîlnim un procent remarcabil de copii analfabeți, iar între aceștia s-ar putea să întîlnim și copii cu o dotare excepțională, dar neglijați. Această neglijare educativ-instructivă mi-aș îngădui s-o atribui, în primul rînd, "trinității de spirit" a satului, formată din preot, medic, învățător. În general, această trinitate, mai ales în mediul rural, are datoria morală de a-i descoperi și a-i ajuta pe acești copii în dezvoltarea lor psiho-somatică. Dar pentru aceasta e nevoie de entuziasm, abnegație, patriotism, pe care rareori le întîlnim. Într-adevăr, condițiile din mediul rural, de exemplu, în prezent nu stîrnesc prea mult entuziasm pentru o asemenea acțiune și într-o apreciabilă măsură este motivat. Dacă în mediul rural aproape fiecare preot are o locuință în casa parohială sau personală, dacă medicul are uneori locuință în dispensar, învățătorul este slab salarizat și nu are nici locuință corespunzătoare, atunci de unde entuziasm? Iată de ce viitorul acestor copii trebuie asigurat pe altă cale; nu prin afecțiune spontană, efemeră și izolată, ci organizată, pentru a micșora, pe cît posibil, numărul de analfabeți sau evitarea unor situații, rare dar reale, cînd învățătorul constată pe parcursul primul an școlar că unul sau altul din elevi, proveniți chiar din "familii bune" nu fac față programului școlar și se pune problema întreruperii școlii sau dirijarea lor către o școală cu profil profesional sau ajutătoare. Desigur că nu subestimez nici adevărul că oricît de bună ar fi "educația nu întotdeauna poate înlătura consecințele unei rele eredități". Oricum, nici un efort nu e de prisos, știind că viitorul societății "stă în mintea și mîinile tinerilor de azi", pe care, unde e cazul, trebuie să-i modelăm corespunzător; aceasta cu atît mai mult cu cît viitorul se conturează hotărît în convingerea că nici o forță agresivă nu va putea învinge forța penetrantă și admirabilă a spiritului.

Prof. dr. N. OBLU

CARNETUL ZILEI

✝ Sf. mc. Achilina; cv. Trifilie

12° - 31° C VREMEA

■ Vremea se menține călduroasă, cu cerul variabil. Local, după-amiază, sînt posibile averse de ploaie slabe însoțite de descărcări electrice. Vîntul va sufla slab la moderat, cu unele intensificări izolate, predominant din sector sudic. Temperatura aerului va înregistra valori minime cuprinse între 13 - 16 grade C, iar maximele între 25 și 29 grade C. **(Gheorghe CANACHE - Centrul de Prevedere a Vremii Bacău.)**

FARMACII DE GARDĂ

Farmacia nr. 2, Piata Unirii (tel. 116029).

SPITALE DE GARDĂ

Spitalul "Spiridon" (tel. 142730): Clinica a III-a Medicală; **Spitalul de Urgență** (tel. 140690); **Maternitatea "Elena Doamna"** (tel. 210390/ 210394/210392).

TVR BUCUREȘTI

TVR 1 7,00 TVM. Telematinal ■ 8,30 La prima oră ■ **9,20 Film serial (r): Santa Barbara** (SUA), ep.173 ■ 10,05 Limbi străine: franceză; engleză ■ **11,05 Cinematograful de artă (r): Aripi de fluture** (Alas de mariposa, Spania 1991) ■ **12,55 Desene animate** ■ 13,10 1001 audiții ■ **14,00 Actualități** ■ 14,10 TVR Iași. Est Meridian ■ 15,05 TVR Cluj-Napoca. ■ **16,00 Actualități** ■ 16,10 Fii tu însuți! ■ 18,00 Cazuri și necazuri în dragoste ■ 19,00 Clio: Între Sarmisegetusa și Carnuntum ■ **19,30 Desene animate: Cartea Junglei** ■ **20,00 Actualități 20,50 Telecinemateca: Doi la drum** (Two for the Road, Anglia 1967). Cu: Andrey Hepburn, Albert Finney, Eleanor Bron, William Daniels, Claude Dauphin, Nadia Gray, Jacqueline Bisset ■ 22,45 Reflector. ■ 23,15 Studioul șlagărelor cu: Mădălina Manole, Gabriel Cotabiță, Adrian Daminescu, Corina Dogaru, Oana Sîrbu, Dana Batzer, Costel Gafincu ■ **23,40 Actualități** ■ 24,00 GONG! Emisiune de critică și actualitate teatrală ■ 0,30 Amintiri... în pas de vals

TVR 2 7,00 La prima oră ■ 9,20 Ora de muzică ■ 10,05 Atlantida. Marea Irosire (Franăa) ■ 11,00 Telejurnal Worldnet ■ 11,30 Desene animate: Mizerabilii ■ 12,00 Simbioza artelor (r) ■ 13.00 Thalassa. Crocodilii Mării Arafura (Australia) ■ **14,00 Actualități** ■ 14,10 Planetarii: O emisiune pentru copii, care vă invită să descoperiți secretele Planetei Albastre! ■ 15,00 Limbi străine: franceză (r); engleză (r) ■ **16,00 Desene animate: Macron I** ■ **16,30 Film serial: Și bogații plîng** (Mexic), ep.198 ■ 17,00 23 de milioane (I); Privatizarea în sistemul bancar; Noi metode de privatizare în industrie; Un tramvai numit... dorință; Legea comerțului - reglementări privind calitatea comercializării produselor și a serviciilor; Pe cine se răzbună RADET-ul? ■ **17,40 Film serial: Aur și noroi** (Spania, 1992), ep.78 ■ 18,30 23 de milioane (II): Primăvară, primărie, cetățean! ■ 20,00 Cu cărțile pe față: Nicolae Breban - trilogia "Amfitrion" ■ 21,00 TVM. Mesager ■ 21,30 Între DA și NU. Telefonul - un lux? Convorbire cu ing. Andrei Chirică, director general ROM-TELECOM ■ 22,00 CREDO. Ierarhia cerească și ierarhia bisericească ■ 23,15 Campionatul European de Baschet feminin: România - Slovacia (repriza a II-a). Înregistrare de la Brno ■ **24,00 Teatru TV. De pretore Vicenzo,** de Eduardo de Fillipo. Cu: Șerban Ionescu, Crina Mureșan, Ileana Stana-Ionescu, Victoria Dobre Timonu, Alfred Demetriu, Ion Chelaru, Petrică Popa, Magda Catone, Mihai Niculescu, Loredana Botezatu, Stelian Cărbunaru, Constantin Vintilă, Constantin Cojocaru, Marioara Sterian, Radu Duda, Radu Dănilă, Radu Stoenescu, Paul Nadolski.

TVR IAȘI

Pr.I, orele 14,10-15,05 - Est Meridian Magazin Note, știri și reportaje din Moldova ■ Accente ■ Memoria locurilor: "De treci codrii de aramă..." (Văratec - jud. Neamț), rubrică de Ligia Olteanu ■ Săptămîna muzicală ■ Trimbulinzii: vîrstele Liceului "Nicu Gane" (Fălticeni), rubrică de Maria Florea. Redactori: Ioana Lungeanu, Dan Trofin.

TELE M

6,30 Deschiderea emisiei ■ 7,00 L 'Tele 'M (magazin matinal de informații, muzică, desene animate, revista presei) ■ 7,30 Observator. Emisiune de informații, știri interne și externe, realizată de ANTENA 1 - București ■ 8,30 Film artistic: "Saria vrăjită" (r) ■ 10,00 Film serial: "Răzbunarea" (ep.81/r) ■ 11,00 Film artistic: "Mitică Popescu". Regia Manole Marcus. Cu: Mihaela Caracaș, Mircea Jida ■ 12,30 Închiderea emisiei ■ 17,30 Deschiderea emisiei ■ 18,00 Total M Știri ■ 18,15 Actualitatea ieșeană ■ 19,00 Film serial: "O altă viață" (ep. 43) ■ 19,30 Film serial: "100 de ani de cinematografie" - antologie a cinematografiei mondiale (ep. 9) ■ 20,00 Desene animate ■ 20,30 Film serial: "Răzbunarea" (ep. 82) ■ 21,30 Film artistic: "Escrocheria cea mare" (polițist). Regia John Power. Cu: John Margraves, Robert Hughes. Acest film artistic cu tentă polițistă, a cărui acțiune se petrece în Vestul Australiei, aduce în plus de bună dispoziție ca urmare a unei imaginații năstrușnice ■ 23,10 Film artistic: "Colți ucigași" (SF thriller). Regia John Hess. Cu: Corry Haim, Barbara Williams ■ 0,40 Închiderea emisiei..

TV SATELIT

RTL

6,30 Actualități RTL ■ 6,35 Universul Marvel: O superechipă. Fantastic Four ■ 7,00 Actualități RTL ■ 7,05 Universul Marvel: Spiederman și prietenii săi, ultimul episod ■ 7,30 Actualități RTL ■ 7,35 Luky Luke ■ 8,00 Ora 7 ■ 8,30 Actualități RTL ■ 8,35 Între noi (r) ■ 9,00 Actualități RTL ■ 9,05 Kojak: Jocul marionetelor ■ 10,00 O familie foarte drăguță (r) ■ 10,30 Cheers (r) ■ 11,00 Bogat și frumos, ep.1222 ■ 11,30 Vremea dorinței, ep.444 ■ 12,00 Prețul e fierbinte ■ 12,30 Duelul familiilor ■ 13,00 Actualități ■ 13,00 Actualități ■ 13,20 Springfield Story, ep.2216 ■ 14,15 Clanul din California, ep.1538 ■ 15,05 Hobby-ul ei e crima: Ultima cortină ■ 16,00 Ilona Christen Show: Dragoste fără sex - atunci cînd dispare pasiunea ■ 17,00 Hans Meiser Show: Visul de-a apărea pe prima pagină, modelele ■ 18,00 Jeopardy ■ 18,30 Între noi, ep.136 ■ 19,00 Frumos și bogat (r) ■ 19,30 Exclusiv. Magazinul vedetelor, cu Frauke Ludowig ■ 19,45 Actualități RTL ■ 20,10 Exploziv Magazin: moderator Barbara Eligmann ■ 20,40 Vremuri bune, vremuri rele, ep.754 ■ 21,15 Balko - Puritatea de la țară ■ 22,15 Kockford. Unde a rămas tata? ■ 23,15 Quincy. Crima politică ■ 0,30 Show, cu Tomas Koschwitz ■ 1,00 Jurnal nocturn cu Heiner Bremer ■ 1,30 Cheers - Ultima dorință a lui Kramer ■ 2,00 O familie grozav de drăguță: Bursa lui Bud ■ 2,30 Kojak: Morții din Central Park ■ 3,20 Hobby-ul ei este crima. O urmă înghețată ■ 4,10 Ilona Christen (r) ■ 5,00 Hans Meiser (r) ■ 5,55 Explosiv Magazin (r) ■ 6,15 Exclusiv. Magazinul vedetelor (r).

PRO 7

6,15 Arabella Kiesbauer - Top Secret: Totul rămîne între noi (talk-show/r) ■ 7,05 Alf - Martorul din plasă, serial comedie, SUA, 1988 (r) ■ 7,25 Garfield și prietenii săi (desene animate/r) ■ 7,50 Bugs Bunny (desene animate/r) ■ 8,15 Familia Flintstones - O surpriză plăcută (desene animate/r) ■ 8,45 Bonanza - Aventura spaniolă, serial western, SUA, 1959 ■ 9,45 Mannix - Singurul supraviețuitor, serial polițist, SUA, 1974 ■ 10,45 Roseanne - Soțiile țin cu soții lor, serial comedie, SUA, 1992 (r) ■ 11,15 Alboin, regele longobarzilor, film istoric, Italia, 1961, cu Carlo Campogalliani, Roberto Gianviti, Jack Palance. Între regele longobarzilor Alboin și generalul gepid Amalchi izbucnește o luptă necruțătoare în momentul în care Alboin vrea să se căsătorească cu prințesa gepidă, Rosamunda... ■ 13,10 Dur, dar drăguț - Otravă în whisky, serial polițist, SUA, 1983 ■ 14,05 Îngerii lui Charlie - Un înger se află în pericol de moarte, serial polițist, SUA, 1981 ■ 15,05 Arabella Kiesbauer - Fostul partener al lui Promis, talk-show ■ 16,00 Străzile din San Francisco - Ultimul obiectiv al lui Conner, serial polișist, SUA, 1974 ■ 17,00 L.A. Law - Avocați, trucuri, procese - Sfîrșitul unui coșmar, serial, SUA, 1989 ■ 18,00 Aventurile lui Tiny Toon - Din nou se filmează la cerere (desene animate)■ 18,30 Pantera roz (desene animate) ■ 19,00 Familia Flintstones - Se caută o menajeră (desene animate) ■ 19,30 Alf - Un caz pentru trei, serial comedie, SUA, 1988 ■ 20,00 Roseanne - Examinarea cauciucurilor, serial comedie, SUA, 1992 ■ 20,30 Taff - zilnic, actual-obraznic și proaspăt - magazin informativ, cu Sabine Noethen ■ 20,30 Știri ■ 21,10 Meteo ■ 21,15 Orele destinului - Blestemul întunericului - film polițist, SUA, 1992, cu Robert Urich, Lisa Eilbacher, Patricia Clarson. În anturajul orbului Thomas Booker au loc crime misterioare care aruncă bănuiala și asupra sa ■ 23,10 Reporterii - Magazin de reportaje actuale din politică, economie, cultură și societate ■ 0,05 Payoff - film de acțiune, SUA, 1991, cu Keith Carradine, Kim Greist, Harry Dean Stanton. Din întîmplare, Mac' MacAllister îl întîlnește din nou pe omul care, demult, îi pusese în mînă un pachet pentru tatăl său ■ 2,00 Știri ■ 2,10 L.A. Law - Avocați, trucuri, procese. Sex, divorț și video, serial SUA, 1989 (r) ■ 3,10 Știri ■ 3,20 În miezul lucrurilor - magazinul de luni (talk magazin), cu Kerstin Graf și invitații săi (r) ■ 4,45 Palm Beach - Duo - Făptașii din propriile rînduri, serial polițist, SUA, 1993 (r) ■ 5,30 Știri ■ 5,40 Aventurile lui Tiny Toon - Blestemul comorii piraților (desene animate) (r).

MTV

7,00 Matinal cu Maria ■ 8,30 Dans în aer liber cu Eric Nies ■ 9,00 3 cu 1 (trei videoclipuri cu același grup sau solist) ■ 9,15 Matinal cu Maria ■ 10,00 Muzică prezentată de Ingo ■ 12,30 Pulsul modei ■ 13,00 Muzică soul cu Lisa I'Anson ■ 14,00 Mari hituri - Ingo Schmoll ■ 15,00 Mix-ul după-amiezii, cu Enrico ■ 16,00 3 cu 1 ■ 16,15 Mix-ul după-amiezii, cu Enrico ■ 17,00 Magazin cinematografic, prezentat de Ingo ■ 17,15 Mix-ul după-amiezii, cu Enrico ■ 18,00 Știrile serii la MTV ■ 18,15 Mix-ul după-amiezii ■ 18,30 Telefonați la MTV - cu VJ Enrico ■ 19,00 Most Wanted. Retrospectiva celor mai nereușite faze ■ 19,30 Muzică non-stop - cu Lisa I'Anson ■ 20,30 Sport - cu Dan Cortese ■ 21,00 Mari hituri - cu Ingo ■ 22,00 Most Wanted (muzică la cerere) - cu Ray Cokes ■ 23,30 Beavis și Butt-head ■ 0,00 Știrile serii la MTV ■ 0,15 Magazin cinematografic - prezintă Ingo ■ 0,30 Lumea reală (1) ■ 1,00 Sfîrșitul? cu Davina, Hugo, Beavis și Butt-head ■ 2,30 Dans ■ 3,00 Muzică soul cu Lisa I'Anson ■ 4,00 Program video nocturn.

EUROSPORT

9,30 Magazinul golfului european PGA (r) ■ 10,30 Baschet feminin. Campionatul European de la Brno, Republica Cehă (înregistrare) ■ 13,00 Fotbal. Eurogol; cele mai spectaculoase goluri ■ 14,00 Lumea vitezei - magazin săptămînal dedicat iubitorilor sporturilor cu motor ■ 16,00 Karting. Cupa Mondială Formula Shell (Formula Super A și Formula A) de la Suzuka, Japonia ■ 17,00 Triatlon. Cupa Mondială ITV (International Triathlon Union) - prima etapă ■ 18,00 Magazin atletic. Program lunar, care cuprinde o selecție a celor mai interesante competiții; interviuri cu mari campioni ■ 19,00 Ciclism montan - Cupa Mondială Grundig; proba de fond ■ 19,30 Fotbal. Eurogol ■ 20,30 Știri sportive I ■ 21,00 Magazinul sporturilor cu motor: Automobilism; Cupa Europeană Formula Renault; Motociclism ■ 23.00 Box internațional ■ 1,00 Snooker - Liga europeană 1995 ■ 2,00 Știri sportive II ■ 2,30 Închiderea programului.

TELECABLE

9,00 Deschiderea emisiunii ■ 9,15 Desene animate ■ 10,00 Film: "Jocul morții" 1 (acțiune) ■ 11,35 Maraton pentru cei mici ■ 12,00 Film: "Extraterestrul" (acțiune SF) ■ 13,30 Film: "În seara asta, acasă la Alice" ■ 15,10 Film serial: "Inimi frînte" (ep.6) ■ 16,109 Film: Tango & cash" (acțiune) ■ 18,10 Telecinemateca: "Noaptea iguanei" ■ 20,10 Cocktail ■ 21,00 Film: "Ultima catastrofă mafiotă" (acțiune) ■ 0,15 Penthouse (sexy) ■ 0,30 Film: "O fugă în miez de noapte" (acțiune) ■ 2,20 Penthouse (sexy).

RADIO NORD-EST

5,30 - 10,00 Micul dejun - Emisiune matinală de informații și muzică, știri din actualitatea locală, informații utilitare, horoscop, sfatul medicului, informații economice, concursul dimineții, relatări în direct din diferite puncte ale orașului (6,00 -6,30 - Buletinul de știri și programul Actualitatea, preluate de la BBC). Realizatori: Cătălin Lența și Cătălin Eliseî ■ 10,00 - 14,00 Fir direct. Timp de patru ore în contact direct cu viața orașului: informații din actualitatea locală, răspunsuri la întrebările ascultătorilor, relatări în direct, concursuri, muzică. Realizator Iulia Mihalache ■ 14,00 - 14,30 BBC: Buletinul de știri și Actualitatea ■ 14,30 - 18,00 Turnul de control - cea mai importantă emisiune informativă a zilei; 14,45 Paralela sport; 16,30 Puls Nord Est - știri, reportaje, interviuri, relatări din actualitatea locală și națională; 17,30 Financiarul - rubrica de informații economice, muzică. Realizator Ovidiu Simonca ■ 18,00 - 19,00. BBC: Buletinul de știri și Actualitatea ■ 19,00 -21,00 Buzduganul de seară. Emisiune de divertisment: muzică și concursuri. Realizatori: Livia Susanu și Daniel Buzdugan ■ 21,00 - 21,30 BBC: Buletinul de știri și Actualitatea ■ 21,30 - 22,00 Puls Nord-Est - ediția de seară (știri, reportaje, interviuri, relatări din actualitatea locală și națională) ■ 22,00 - 24,00 O emisiune despre America și muzica americană, cu Liviu Cangiopol, Andrei Partoș, Sandi Leonties și doi invitați surpriză. Realizator Costi Rezlescu ■ 1,00,- 3,00 ROB MC LEEAN SHOW - VOA EUROPE ■ 3,00 - 4,15 Albumul nopții ■ 4,15 - 5,00 Jazz - VOA EUROPE ■ 5,00 - 5,3- Ritmuri de înviorare.

MUZEE

■ Muzeul Științei și Tehnicii "Ștefan Procopiu: din cadrul Complexului Național "Moldova" Iași, în colaborare cu Liceul de Artă "Octav Băncilă" organizează astăzi, la orele 18,00, în sala "H. Coandă" din Palatul Culturii, seara muzeală "Centenar Constantin Georgescu". Își dau cuncursul: cadre didactice și studenți de la Academia de Arte "G. Enescu", un cvartet de elevi de la liceul "Octav Băncilă" - clasa prof. Calistrat Catargiu și corul sindicatului învățămîntului. Vor fi interpretate lucrări din creația lui Constantin Georgescu.

■ Muzeul Literaturii Române Iași, organizează astăzi, la orele 11,00, la Casa memorială "M. Codreanu", concursul "Sonete și sonetiști", cu participarea elevilor de la Școlile "M. Codreanu" (nr.28), prof. coordonator Elena Chirilă și Mitropolit Dosoftei (nr.37), prof. coordonator Adriana Morariu. Cu această ocazie, va avea loc un microrecital susținut de actorul Cătălin-Tudor Manea de la Teatrul Național "V. Alecsandri".

TEATRUL NAȚIONAL

■ Teatrul Național "Vasile Alecsandri" prezintă astăzi, la orele 19,00 spectacolul cu piesa "Filumena Marturano - Căsătorie în stil italian" de E. de Filippo. Regia Eugen Mercus.

VERNISAJ

■ Astăzi, la orele 18,00, la Galeriile "Cupola" va avea loc vernisajul expoziției de grafică a treisprezece graficieni din București. Între aceștia: Nicolae Alexi, Marcel Chirnoagă, Mircea Dumitrescu, Dan Erceanu, Costel Badea. M. Iancut și alții.

Principalele trenuri care circulă prin gara IAȘI

Nr. tren	Tren	Distanța de circulație	Ora plecării	Linia
683	ACC	CHIȘINĂU-CONSTANȚA	1:17	3A
684	ACC	CONSTANȚA-CHIȘINĂU	4:33	4A
255	ACC	IAȘI-CICEU-CRAIOVA	5:09	1A
622	ACC	IAȘI-BUCUREȘTI	5:50	2A
963	INTER	IAȘI-PAȘCANI-BUCUREȘTI	6:00	1A
341	ACC	IAȘI-TIMIȘOARA	6:13	2C
455	ACC	GALAȚI-SATU-MARE	11:09	3A
624	ACC	IAȘI-BUCUREȘTI N	11:30	4A
655	ACC	IAȘI-TIMIȘOARA	14:00	1C
626	ACC	IAȘI-BUCUREȘTI	14:45	1A
641	ACC	IAȘI-PAȘCANI-BUCUREȘTI	15:52	1C
967	INTER	IAȘI-PAȘCANI-BUCUREȘTI	16:20	1A
456	ACC	SATU-MARE-GALAȚI	16:33	3A
35	RAP	IAȘI-TIMIȘOARA	19:35	1A
345	ACC	IAȘI-TIMIȘOARA	20:30	2C
653	ACC	IAȘI-PAȘCANI-BRAȘOV	21:18	4A
668	ACC	IAȘI-MANGALIA	22:10	2A
61	RAP	IAȘI-PAȘCANI-BUCUREȘTI	23:30	2A

Nr. tren	Tren	Distanța de circulație	Ora sosirii	Linia
683	ACC	CHIȘINĂU-CONSTANȚA	1:02	3A
684	ACC	CONSTANȚA-CHIȘINĂU	4:18	4A
654	ACC	BRAȘOV-IAȘI	4:37	3A
627	ACC	BUCUREȘTI N.-IAȘI	5:39	Â
62	RAP	BUCUREȘTI N.-PAȘCANI-IAȘI	5:49	2C
656	ACC	TIMIȘOARA-IAȘI	6:07	2A
36	RAP	TIMIȘOARA-IAȘI	7:39	1A
346	ACC	TIMIȘOARA-IAȘI	8:42	1A
455	ACC	GALAȚI-SATU-MARE	10:54	3A
966	INTER	BUCUREȘTI-PAȘCANI-IAȘI	11:00	1A
642	ACC	BUCUREȘTI N.-IAȘI	12:40	1A
456	ACC	SATU-MARE-GALAȚI	16:14	3A
621	ACC	BUCUREȘTI N-IAȘI	17:19	1A
623	ACC	BUCUREȘTI-IAȘI	20:00	1A
342	ACC	TIMIȘOARA-IAȘI	21:42	2C
968	INTER	BUCUREȘTI N-IAȘI	21:50	1A
667	ACC	MANGALIA-IAȘI	22:26	2A
256	ACC	CRAIOVA-IAȘI	22:35	3A
625	ACC	BUCUREȘTI N-IAȘI	23:11	1A

Trenurile 621-622, 623-624, 625-626, 653-654, 642 circulă în regim de tren rapid

Principalele curse de autobuze care circulă prin autogara IAȘI

ORA	CURSA
6.00	Iași - Roman - Piatra-Neamț; Iași - Vaslui
6,15	Iași - Botoșani - Dorohoi; Iași - Răducăneni - Huși
6.30	Iași - Dolhești - Huși
7.00	Iași - Chișinău; Iași - Vaslui - Bîrlad - Tecuci - Galați - Tulcea
7,05	Iași - Ripiceni - Săveni
7.30	Iași - Roman - Bacău - Onești - Brașov; Iași - Bălți
8,45	Iași - Ungheni (R. Moldova)
9.30	Iași - Huși - Berezeni - Galați; Iași - Pașcani - Tîrgu-Neamț - Poiana Teiului - Vatra Dornei
10.00	Iași - Hîrlău - Botoșani - Siret - Rădăuți Bucovina
12.00	Iași - Pașcani - Fălticeni - Suceava - Gura-Humorului - Cîmpulung Moldovenesc
12.30	Iași - Tg.Frumos - Șcheia - Pașcani
13.00	Iași - Roman - Bacău
13.30	Iași - Roman
14.00	Iași - Dolhești - Huși; Iași - Chișinău
14.15	Iași - Răducăneni - Huși; Iași - Șanta Mare - Ripiceni - Săveni
14.30	Iași - Hîrlău - Botoșani; Iași - Roman - Bacău - Comănești; Iași - Ungheni (R. Moldova)
14.45	Iași - Tg. Frumos - Mircești - Tg. Neamț
15.00	Iași - Piatra Neamț
16.00	Iași - Pașcani - Fălticeni
18.00	Iași - Hîrlău - Botoșani

☎ TELEFOANE UTILE

- ☎ SALVARE: 961
- ☎ POMPIERI: 981
- ☎ POLIȚIE: Inspectoratul Județean Centrala 140720; Dispecerat 146666; Municipiu Centrala 140020 Dispecerat 146840/955 Ofițer de serviciu 146850; Serviciul Circulație - 140070.
- ☎ SERVICII MEDICALE MOBILE (asistență medicală de urgență la domiciliu): 113130/569, zilnic între orele 7,00-23,00
- ☎ AGENȚIA C.F.R.: 147673
- ☎ INFORMAȚII GARĂ: 146333
- ☎ AUTOGARĂ: 146587
- ☎ TAXICOM, dispecerat: 953, 146593
- ☎ AGENȚIA TAROM: 115239
- ☎ INFORMAȚII AEROPORT: 178126
- ☎ STAȚII PECO: Baș Ceauș - 176865; Aurel Vlaicu - 175872; Bucium - 132891; Crișan - 112182; Păcurari - 164142; Sărărie - 147480.
- ☎ A.C.R. - informații utile: 112345, 130177.
- ☎ DISPECERATE: R.A. Gaz-Metan - 141737; R.A. Apă-Canal - 142451; Renel - 147070, deranjamente - 147070; Termoficare - 141956; R.A. Locuința - 112434; Telefoane - Deranjamente - 921; Protecția mediului - 147010.
- ☎ GARDA FINANCIARĂ: 114065, 112427.
- ☎ ADMINISTRAȚIA FINANCIARĂ: 143030
- ☎ NOTARIAT: 147574
- ☎ TRIBUNAL: 146300
- ☎ PROCURATURĂ: 212566
- ☎ CAMERA DE COMERȚ: 117757
- ☎ CENTRUL MILITAR JUDEȚEAN: 146370
- ☎ STATUL MAJOR JUDEȚEAN DE APĂRARE CIVILĂ: 147594
- ☎ HOTELURI: Moldova - 142225; Traian - 143330; Unirea - 142110; Continental - 114320; Sport - 137817.
- ☎ POLICLINICA CU PLATĂ: triaj informații - 117244
- ☎ OFICIUL JUDEȚEAN PENTRU PROTECȚIA CONSUMATORILOR: 145392.
- ☎ LABORATOR ANALIZE "PRO FAMILIA": 230431

Monitorul cotidian de informații
Str. Smîrdan nr. 5 ■ Tel. 17.25.57
(centrala) ■ Fax 14.45.77
■ Publicitate tel./fax 14.47.76
■ REDACTOR SEF
Dan Radu
■ REDACTOR SEF ADJUNCT
Ovidiu Șimonca
■ SECRETAR GENERAL DE REDACTIE
Marius Cristian

SEFI DEPARTAMENTE:
■ Eveniment local: **Toni Hrițac** (int. 110)
■ Investigații: **Vali Știrbu** (int. 110)
■ Eveniment national si international: **Cristian Racu** (int. 110)
■ Economic: **Costel Stroescu** (int. 117)
■ Cultură: **Dorin Popa** (int. 109)
■ Sport: **Nicolae Grecu** (int. 107)
■ Redactor de serviciu: **Constantin Iurașcu** (int. 124)
■ Fotoreporter: Constantin Plop
■ Grafică: Lucian Amarii, Daniel Melinte
■ Publicitate: **Cristina Labonțu** (int. 122, fax 144776)
■ Difuzare: **Mihai Tudose** (int. 120)
■ Contabilitate: **Antoneta Filip** (int. 112)

NORD-EST PRESS
- agenție de presă -
Str. Smîrdan nr. 5 ■ Tel. 17.25.57 (centrala) ■ Tel/Fax 27.04.13
■ EDITOR: Mona Dîrțu
EDITOR
NORD-EST
Str. Smîrdan nr. 5 ■ Tel. 17.25.57
■ Fax 14.45.77
Director general: ALEXANDRU LĂZESCU
Director editor: FLORIN ZAMFIRESCU
Director de marketing: CEZAR CALUSCHI
Director executiv: GABRIEL RUSU

ABONAMENTELE se pot face la orice Oficiu Poștal din țară.
MONITORUL figurează în catalogul Presei interne la poziția 838.
TIPAR OFFSET: MULTIPRINT, Iași str. Sf. Lazăr nr. 49

MONITORUL EXTERN

Musulmanii amenintă

Armata bosniacă ar putea încerca ridicarea blocadei orașului Sarajevo prin forță

Primarul orașului Sarajevo, Tarik Kupusovici, a declarat în cadrul unui interviu acordat ziarului elvețian "Tages Anzeiger" că, dacă nu va fi găsită o soluție politică pentru ridicarea blocadei asupra orașului Sarajevo, pînă la sfîrșitul acestei veri, armata națională bosniacă (musulmană) va declanșa o ofensivă de proporții pentru a depresura orașul. El a afirmat că cei circa 370.000 de locuitori ai capitalei bosniace nu vor mai putea supraviețui încă o iarnă sub asediu. Aflat într-o vizită de lucru în Elveția, Kupusovici a adăugat că, deși comandanții militari își dau seama că o ofensivă a armatei bosniace va costa sute de vieți omenești, conducerea de stat nu va avea altă alegere, în încercarea sa de a salva capitala. Întrebat despre situația actuală de la Sarajevo, Kupusovici a precizat că în ultimele patru săptămîni situația a devenit dramatică, orașul aflîndu-se zi de zi sub focul artileriei sîrbe. Aprovizionarea cu produse esențiale este complet sistată, iar alimentarea cu apă și curent electric este întreruptă demai mult timp.

Pentru acuzarea guvernantilor de "nepotism"

"International Herald Tribune" a fost chemat în fața justiției în Singapore

Ieri, un tribunal din Singapore a început audierile într-un caz împotriva ziarului "International Herald Tribune", chemat în justiție de trei dintre cei mai importanți lideri ai țării. Cazul privește un articol publicat de ziar în luna august a anului trecut care acuză liderii țării de nepotism. Fostul prim-ministru din Singapore, Lee Huan Yu, fiul său Lee Xen Yu, în momentul de față viceprim-ministru, și actualul premier dau în judecată ziarul pentru pagube neprecizate. Cazul a pus în lumină relațiile nu tocmai cordiale dintre Singapore și presa internațională.

Peste două săptămîni

Washingtonul va aplica "fără să clipească" sancțiunile vamale împotriva Japoniei

Reprezentantul american pentru Comerț, Mickey Kantor, a declarat că SUA "nici nu vor clipi" în momentul intrării în vigoare a sancțiunilor vamale asupra importurilor auto nipone, la 28 iunie. Răspunzînd întrebărilor în cadrul programului "Evans and Novak" de la CNN, Kantor a spus că, dacă nu va exista nici un acord între cele două părți privind închiderea disputei, sancțiunile vor intra în vigoare automat la 28 iunie, "fără dacă, și sau însă". Discuții în acest sens vor avea loc la summit-ul G 7 din această săptămînă, de la Halifax, Noua Scoție, a precizat Kantor, deși nu partea japoneză a dorit ca ele să aibă loc concomitent cu summit-ul. Reprezentantul comercial american a adăugat că Japonia a solicitat desfășurarea unor discuții tehnice la Geneva, sub auspiciile Organizației Mondiale a Comerțului.

Democratul de mînă cu republicanul

Întîlnire neoficială a alegătorilor cu insolitul tandem Bill Clinton - Newt Gingrich

Președintele american, Bill Clinton, și speakerul republican al Camerei Reprezentanților, Newt Gingrich, au participat, împreună, la o dezbatere neoficială organizată în micul stat New Hampshire, din nord-estul Statelor Unite. A fost pentru prima dată cînd președintele și speakerul, aparținînd celor două partide politice rivale din Statele Unite, au apărut împreună la o întrunire publică. Cei doi oameni politici au răspuns la întrebări din domeniile: asistență sanitară, reformă guvernamentală și politică externă. Corespondenții de presă au relatat că apariția celor doi a fost considerată de mulți comentatori ca o inaugurare a campaniei pentru alegerile prezidențiale de anul viitor, din Statele Unite.

În referendumul privind televiziunea din Italia

Se prefigurează o victorie a lui Silvio Berlusconi

■ *sondajele de opinie arată că 55% din electorat au fost de partea magnatului italian*

Italienii au votat duminică împotriva restrîngerii la unul singur a numărului de posturi de televiziune private ce pot fi deținute de o singură persoană, în cadrul a ceea ce se prefigurează a fi o victorie a magnatului presei italiene, Silvio Berlusconi, relevă sondajele de opinie prelevate la ieșirea de la urne. Un sondaj al Institutului Abacus indică faptul că între 53 și 58 de procente dintre votanți au votat "nu" în cadrul referendumului, care, în caz că votul ar fi fost favorabil, l-ar fi obligat pe Berlusconi să vîndă două dintre cele trei canale TV pe care le deține: Italia 1, Rete 4 și Canale 5.

Berlusconi în fața celor 12 urne de vot

În cazul în care acest rezultat este confirmat după numărarea voturilor, el va reprezenta un extrem de necesar impuls pentru magnatul italian. El va putea să dorească în continuare să vîndă o parte din imperiul său în domeniul televiziunii lui Rupert Murdoch, însă nu va fi nevoit să o facă sub presiune. În al doilea rînd, el va înfățișa acest referendum ca pe un vot de încredere în persoana sa, ca viitor prim-ministru. Totuși, este posibil ca Berlusconi să nu fi obținut rezultatul favorabil decît în urma bombardării electoratului cu emisiuni care - susțin adversarii săi - au înfățișat în mod eronat referendumul, ceea ce ar dovedi încă o dată că televiziunea a devenit un instrument de propagandă.

Sondajul, susținut și de unele cercetări făcute de posturile TV din cadrul Fininvest-ului lui Berlusconi, relevă de asemenea că votanții ar fi respins și alte două chestiuni supuse referendumului, și care ar fi afectat imperiul mediatic al lui Berlusconi. Una dintre acestea se referea la limitarea numărului de pauze publicitare din timpul filmelor difuzate pe aceste canale, iar cealaltă ar fi limitat numărul de canale pentru care ar fi putut lucra o singură agenție de publicitate. Publicitatea pentru toate cele trei canale ale lui Berlusconi este asigurată de o firmă aflată în proprietatea Fininvest-ului. Rezultatele referendumului par a fi de natură a-l bucura pe fostul premier Berlusconi, care dorea o mare victorie pentru a-și consolida pozițiile politice, slăbite în ultima vreme, însă rezultatele relativ scăzute ale victoriei sale, estimată de televiziunea națională la circa 55 de procente, nu au reușit să-i ofere lui Berlusconi victoria zdrobitoare în care spera.

Scandalul apartamentelor în Cehia

Șeful Guvernului ceh a fost obligat să renunțe la repartiția pentru o locuință de stat

■ *premierul Vaclav Klaus își motivase cererea în stil "clasic": fiul cel mare se căsătorește și nu poate locui în vila pusă la dispoziție de stat familiei Klaus*

Corespondentul din Cehia al Televiziunii Publice Ruse a relatat despre un scandal izbucnit zilele trecute la Praga. Eșuarea instalării primului ministru, Vaclav Klaus, într-o nouă locuință a constituit, timp de cîteva zile, principalul subiect al relatărilor din presa cehă. Aceasta pur și simplu "a explodat" la aflarea știrii că șeful guvernului a primit repartiție pentru o locuință municipală, adică gratuită, de cinci camere, în centrul orașului. Klaus a trebuit să le explice ziariștilor că în locuința lui proprietate personală locuiește fiul cel mare, care urmează în curînd să se căsătorească, iar el, împreună cu soția și fiul cel mic ocupă o vilă de stat, ce i-a fost pusă la dispoziție. "Și dacă s-ar întîmpla ca mîine guvernul să cadă, a declarat el, pur și simplu nu vom avea unde locui".

Această logică nu a avut, însă, darul să-i convingă pe mulți, pentru că, din punct de vedere al nivelului veniturilor (declarațiile privind cuantumul veniturilor sînt publicate obligatoriu anual), familia primului ministru se numără printre cele mai înstărite, avînd în vedere faptul că și soția lui lucrează și, prin urmare, nimic nu-l împiedică pe Klaus să facă același lucru pe care el îl recomandă permanent celorlalți cetățeni, respectiv să nu se bizuie pe stat, pe sprijinul lui social, ci să adune bani sau să facă un împrumut și să-și cumpere locuință proprie.

Furtuna de critici din presă l-a obligat pe Klaus să-și schimbe hotărîrea și să renunțe la repartiția pentru locuință. El a convocat urgent o conferință de presă în cadrul căreia a recunoscut că a subapreciat reacția opiniei publice, a comis o greșeală și acum o repară. Nu se știe dacă în această poveste prestigiul personal al șefului guvernului a avut de suferit sau, dimpotrivă, a crescut, în schimb prestigiul presei cehe democratice și independente față de guvern a crescut cu siguranță.

Odată cu Ziua Națională a Federatiei Ruse, Boris Elțîn împlineste patru ani de presedinție

Ultima aniversare pe care Elțîn și-o poate permite?

■ *anul viitor în Rusia vor avea loc alegeri prezidențiale*

Președintele Federației Ruse, Boris Elțîn, a celebrat ieri cea de a patra aniversare a preluării mandatului său, caracterizat de conflicte interne, dificultăți economice și răsturnări politice. Actualul mandat prezidențial expiră peste un an, iar analistul BBC în probleme rusești Steven Dyal, trecînd în revistă momentele de maximă intensitate ale perioadei Elțîn - între care faimoasa apariție pe tanc în zilele puciului ratat din 1991 - relevă că rezultatele clare ale activității desfășurate de șefului statului pot fi sintetizate prin: dezamăgirea populației, pierderea sprijinului din partea acesteia și, cel mai grav, impresia că este ultima aniversare pe care Elțîn și-o poate permite. La erodarea prestigiului și autorității președintelui a contribuit din plin campania militară din Cecenia, de care Elțîn este considerat primul responsabil. În acest context - mai comentează analistul britanic - apare ca firească problema succesiunii la funcția supremă în stat, un posibil candidat cu șanse deosebite pentru a ocupa functia fiind, conform multor opinii, generalul Lebed, veteran al războiului din Afghanistan și fost comandant al armatei ruse dislocate în Moldova.

Contrar asteptărilor

Rezultate strînse la alegerile locale de duminică din Franța

■ *înainte de votul de duminică, socialiștii dețineau autoritatea în 129 de orașe importante, în timp ce dreapta controla 101*

Conform datelor preliminare prezentate de computer, la alegerile locale din Franța, alianța conservatoare a președintelui Chirac a cîștigat cu puțin mai mult decît partidele de centru. Conservatorii au puțin peste 43%, cu aproximativ 1% mai mult decît socialiștii și comuniștii, care au pierdut ceva teren de la ultimele alegeri locale, desfășurate în urmă cu șase ani. Datele arată un număr mai mare de voturi pentru partidul de extremă dreaptă condus de Jean-Marie Le Pen. Acolo unde nu există un cîștigător clar, peste două săptămîni va avea loc o nouă rundă de vot.

Numai 64% din alegători au participat la scrutinul de duminică, dintre aceștia 43,4% dînd votul lor coaliției guvernamentale, în timp ce socialiștii și comuniștii, aliați în cele mai multe orașe, au obținut 42,5% din voturi. Frontul Național, de extremă-dreapta, a obținut 7,2% din sufragii, jumătate față de rezultatul liderului său, Jean-Marie Le Pen, în alegerile prezidențiale, dar cu 2,1 procente mai mult decît la precedentele alegeri locale.

Campania electorală, menită să ducă la alegerea a 36.664 de primari și peste 500.000 de consilieri locali, s-a axat pe probleme locale, pe scandaluri de corupție și pe personalități, multe fiind realese împotriva tendințelor de la alegerile pentru fotoliul prezidențial de luna trecută. Din cei 43 de membri ai guvernului Juppé, 35 au participat la alegeri, premierul însuși fiind ales primar al orașului Bordeaux, dar cu cel mai slab rezultat al dreptei în regiune din ultimele decenii, doar 50,3% din voturi.

Conservatorii au reușit un rezultat deosebit la Marsilia, fiind probabil ca acest oraș să fie "cucerit" după mai mult de 40 de ani. Socialiștii și-au menținut pozițiile în Strasbourg și Nantes, unde conservatorii sperau să cîștige. Fostul președinte francez Valery Giscard d'Estaing a obținut 42 de procente în alegerile din Clermont-Ferrand, față de cele 40,5 ale primarului socialist Roger Quillot, cei doi urmînd să se înfrunte din nou duminica viitoare. În al doilea oraș ca mărime al Franței, Lyon, fostul premier de centru-dreapta Raymond Barre are un mic avans în fața socialiștilor. Înainte de votul de duminică, socialiștii dețineau autoritatea în 129 de orașe importante, în timp ce dreapta controla 101.

În fotografie - președintele Jacques Chirac și premierul său, Alain Juppé.

Spre un nou război intern în Somalia

Generalul Aidid a fost înlăturat de la conducerea formațiunii sale politice

Generalul somalez Mohamed Farah Aidid, care a înfruntat forțele ONU la Mogadiscio, a fost înlăturat duminică din funcția de președinte al partidului său, și a fost înlocuit de "mîna lui dreaptă", Osman Hassan Ali Atto. Votul de neîncredere împotriva lui Aidid a fost adoptat de un congres special al Alianței Nationale Somaleze - Congresul Unității Somaleze (SNA-USC), convocat de oponenții săi. Osman l-a criticat pe Aidid pentru blocarea eforturilor de reconstrucție a Somaliei și a cerut Națiunilor Unite și asociațiilor de ajutor umanitar să se întoarcă în Somalia, pentru a ajuta această țară. El a declarat că este gata să ofere garanții de securitate acestora.

În urmă cu doi ani, Aidid a hărțuit permanent trupele ONU sosite în Somalia pentru a reinstaura ordinea în această țară, scăpînd, totodată, de o adevărată vînătoare împotriva sa, organizată de trupele americane. Trupele fidele lui au ucis cîteva zeci de militari ONU, iar "vînarea" sa de către americani i-a crescut popularitatea în rîndul somalezilor. Somalia a fost, în general, liniștită de cînd trupele ONU au părăsit țara, deși au fost înregistrate lupte sporadice între fracțiunile rivale. Există temeri privind izbucnirea unei dispute Aidid-Osman Atto, care ar putea antrena un conflict general.

În fotografie - trupul unui soldat american tîrît pe străzile capitalei Mogadiscio în timpul operațiunii ONU de anul trecut din Somalia. În medalion - generalul Mohamed Farah Aidid.

Kurzii nu renunță

Forțele kurde au ucis 18 soldați turci

O ambuscadă organizată ieri în zori de rebelii kurzi în provincia turcă Tunceli s-a soldat cu moartea a 18 soldați turci, au relatat ziariști locali, citați de Reuter. Relatările ziariștilor au fost confirmate de surse ale serviciilor de securitate, care au precizat că o unitate de infanterie ce se afla într-o misiune de patrulare a fost surprinsă de gherilele kurde în trecătoarea Saritas, și supusă unor tiruri intense de arme automate. În sprijinul unității au fost trimise imediat forțe de sprijin, care întreprind, la această oră, operații de curățire. Schimburile de focuri continuă activ în întreaga zonă.

CITIȚI ZILNIC
ZIUA!
• editorial despre starea națiunii • dezvăluiri • articole economice și anchete sociale • finanțe și informații bursiere • patru pagini de SPORT • divertisment, magazin • modă • informații despre staruri • mică și mare publicitate
Nu pierdeți ZIUA în zadar!

STAYER
electropompă
PI 800
Putere 800 W
Debit 5mc/h
Greutate 4,8 kg
NOU
STOC LIMITAT
ALFA CIVIC
Șos. Națională 198, bl. B,
sc. A, et. 7, ap. 26
CP 765, CP 3
6600 Iași, România
Tel./Fax (40)-32-13.76.13
unelte • scule • dispozitive • accesorii • aparate electrice • instalații • adezivi • coloranți • abrazivi

ATENȚIE PENTRU AUTOVEHICULE CU MASĂ MAI MARE DE 3,5 TONE SAU LUNGIME MAI MARE DE 7 M
PLĂCI AUTO
de identificare
• dreptunghiulare R70 • triunghiulare R69
Obligatoriu de la 1 iulie 1995
conform ordinelor 158/388 și 165/389
ale Ministerului de Interne și Ministerului Transporturilor
VESTA INVESTMENT SRL
Cumpărați acum !
Pînă la 20 iunie reducere 20%
UNIVERSAL RX GROUP
6600, Iași, str. Grigore Ureche 3, tel./fax: 112058, 212660

RADIO NORD EST IASI
NOAPTE AMERICANĂ
Emisiune de 5 stele
Andrei Partoș directorul publicației VOX POP ROCK nu va lipsi săptămîna aceasta.
Sandi Leontieș va șterge praful de pe alte discuri uitate cine știe pe unde.
Cătălin Elisei a răspuns invitației de a se alătura emisiunii și ne va introduce în blues-ul "orb".
Liviu Cangiopol ne va găzdui ca de obicei, după ora 24,00.
Invitatul surpriză rămîne o necunoscută inclusiv pentru realizatorul emisiunii.
Costi Rezlescu
În această seară, ora 22.oo la radio Nord Est.
tel. 211570

TURISM
AGPI
Agenția PROSPER INTERNATIONAL
VACANȚA PERFECTĂ
IEFTIN SAU GRATIS
MARE, MUNTE, DELTĂ
•PLATA ÎN 6 RATE
•TRANSPORT CU AUTOCAR
STR. G. URECHE 3,
BLOC W. MĂRĂCINEANU,
ÎN SPATELE TRIBUNALULUI,
LÎNGĂ EXCLUSIV.
TEL. 210932, 213122, 213130

MARȚI
13 IUNIE 1995
Inclus în nr. 137 (1200)

monitorul
Sport

SECȚIUNEA B
SPORT,
PUBLICITATE,
DIVERTISMENT

Mat în patru mutări!

■ meciul F.C. Lynx Iași - Cetatea Tg. Neamț analizat la rece

Euforia victoriei fulminante în fața Cetății începe încet-încet să treacă, gîndurile zburîndu-ne inevitabil la hopul cel mare: barajul pentru Divizia Națională. Nu putem însă ca acum, cînd lucrurile s-au mai liniștit, să nu facem o analiză la rece a modului de desfășurare a partidei de sîmbătă.

Pregătirea ei a început, de fapt, acum o săptămînă, cînd antrenorii Antohi și Dănilă au făcut la Pitești prima mutare tactică inspirată, ***ținînd pe banca de rezerve piesele grele ale echipei care erau la un... cartonaș galben de suspendare.*** Au riscat doar cu Daniel Căunei și Adrian Cotan și rezultatul s-a văzut. Ultimul a fost "mut" tot meciul și a scăpat, dar Daniel, la prima vorbă scoasă a și încasat un galben ce l-a scos din cursa pentru meciul cu Cetatea. A urmat o săptămînă de antrenamente la sînge, tactica pregătită neavînd cum să dea greș. Însă, cum socoteala de acasă nu se potrivește cu cea de la... stadion, ***în prima repriză băieții au jucat altceva decît ceea ce știau,*** intrînd în capcanele întinse de strategul oaspeților, ***Vasile Niță.*** Spectatorii se întrebau la pauză ***dacă nu cumva meciul cu Cetatea va fi, de fapt, condamnarea la moarte a fotbalului ieșean.*** Nu a fost așa, pentru că băieții noștri au avut tăria s-o ia de la capăt, începînd cu min. 46, realizînd într-o repriză ceea ce-și propuseseră pe durata a 90 de minute. ***Pentru aceasta, a fost însă nevoie și de intervenția hotărîtă la cabine a celor doi antrenori, care și-au șfichiuit elevii***, determinîndu-i să joace mai mult la firul ierbii, cu deschiderea jocului pe aripi, aerisind careul betonat de masivii fundași centrali ai oaspeților. Și tocmai din careul aerisit s-au înscris primele două goluri: cel al lui ***Cotan*** și bomba de kinogramă a lui ***Dănuț Munteanu.*** Cei doi au fost printre cei mai buni jucători de pe teren, șerpuirile lui Cotan și sprinturile infinite atac-apărare ale lui Dănuț fiind atuuri de bază ale echipei ieșene. A urmat apoi măiastra execuție a lui ***Kerezsy*** care și-a răscumpărat astfel cu vîrf și îndesat greșeala de la golul Cetății, cînd a pasat greșit la mijlocul terenului. Trebuie remarcat că în schimbarea sensului de rotire a ruletei, un rol important au avut și cele două inspirate schimbări care au precedat minutele decisive în economia partidei. A intrat mai întîi Cătălin Abălașei, supermotivat, după cum ne-a declarat, de faptul că își dorea în toată inima, ca atmosfera de la petrecerea căsătoriei să nu fie una de... "înmormîntare". Și Cătălin a confirmat din plin așteptările, hărțuind pe flancul drept apărarea nemțeană, la fel de eficient ca și nașul său, Dănuț Munteanu, pe stînga. Datorită retragerii lui Vrînceanu în linia de mijloc, în cea de-a doua repriză, Liviu Petrache, care nu a jucat deloc rău a fost "sacrificat", în locul său intrînd un alt cercetaș din avanposturi, "francezul" Daniel Pancu. Daniel a avut și el o evoluție de zile mari, driblingurile sale în cascadă și golul înscris făcîndu-l pe acest "Prîslea" al echipei unul dintre idolii tribunei. Deși nu au fost eficienți ca altădată, atacanții Dobrea și Rotaru, foarte sever marcați, au meritul de a fi înțeles la timp că transformarea din puncheuri în servanți nu e rușinoasă, cei doi centrînd ideal la primele două goluri. Cu toate că spectatorii gustă de obicei doar golurile, ar fi nedrept să nu remarcăm faptul că cei mai constanți jucători ieșeni au fost Paraschiv, Nemțanu și Apachiței. Ciprian a făcut din Cojocaru un anonim, fiind dublat cu eficiență de Apachiței, iar Leo Nemțanu a fost iarăși metronomul echipei. Nelu Câmpeanu a avut și el o intervenție de zile mari la 3-1, scoțînd de sub bară un șut puternic al lui Vrînceanu, ce putea schimba soarta partidei. În concluzie, un spectacol de zile mari care va rămîne în memoria spectatorilor nu numai datorită faptului că băieții noștri au marcat trei goluri într-o perioadă de timp în care poți fuma o țigară.

Alături de jucători, felicitări merită și conducerea administrativă, care a asigurat condiții optime de pregătire fotbaliștilor, precum și antrenorii ***Leonid Antohi și Mihai Dănilă,*** care au cumpănit fiecare mutare tactică ca la un joc de șah. Și, deși deschiderea nu a fost fericită, finalul a consemnat un mat de necontestat. **(Ovidiu MINEA)**

Cîteodată, pauza este un sfetnic bun. În imagine, patronul Dan Cârlan și Adrian Kerezsy

Peluza de la intrare n-a mai fost de mult atît de aglomerată

Un arbitraj de zile mari

■ suceveanul Constantin Gheorghe - înainte și după meci

■ **Ora 10,40:** "Poate veți fi surprins, dar nu am mai văzut și nici nu am mai arbitrat în ultima vreme una dintre cele două echipe. Vom încerca să tratăm cu toată seriozitatea meciul de azi, pentru ca decizia finală să aparțină componenților celor două echipe, deci întreaga brigadă va încerca să greșească cît mai puțin. M-ar bucura, sincer, promovarea echipei care merge la baraj din această grupă!".

■ **Ora 13,15:** "A fost un meci extrem de disputat, dar în limitele regulamentului, un meci cum aș dori să le am pe toate pînă la sfîrșitul activității, pentru că a fost și spectaculos. Vă spun drept, am avut parte de puține asemenea jocuri în cei peste 18 ani de carieră în arbitraj. Indiscutabil, victoria Politehnicii a fost meritată!". **(A consemnat George ANGHEL)**

Rugby - Cupa Mondială

Europa mai are vreo șansă?

■ finala văzută de toți specialiștii este Noua Zeelandă - Africa de Sud

Într-o rubrică anterioară dedicată lui Rugby World Cup, evidențiam relativul decalaj existent între cei trei mari: ***Noua Zeelandă, Africa de Sud și Australia***, față de eșalonul imediat următor, în care ar intra ***Franța, Anglia, Scoția, Irlanda, Țara Galilor, Argentina și, mai nou, Samoa de Vest.*** Se pare, însă, că experiența unui campionat mondial și, în general, cea dată de jocurile-test poate dărîma ideile prestabilite. Nu mai departe exemple decît abia încheiatele sferturi, în care Samoa de Vest a reușit să încurce în dese rînduri pe sud-africani, Anglia a învins Australia, iar Scoția a marcat 30 de puncte neozeelandezilor. În acest din urmă meci, am marcat totuși o diferențiere clară de valoare, dar și că rugby-ul înseamnă foarte multă ambiție, pentru că nu cred că jucătorii de la antipozi au căzut fizic în ultimele minute de joc, cînd scoțienii au atacat și au înscris "non-stop".

De altfel, rugby-ul a început să se internaționalizeze, găsind adepți mai peste tot, lucru ce a dat naștere și la migrări de jucători, din păcate. Un Ubogu, de exemplu, ar fi putut contribui la o calificare a Nigeriei la această cupă, dar mirajul Angliei a fost mai puternic. Și alte exemple: argentinieni în Italia, samoani în Noua Zeelandă, sud-africani în Australia etc. Nu ne-am mira nici dacă mîine-poimîine vreun românaș de-al nostru ar cînta Marseilleza sau Good Save The Queen!

Dar să-i lăsăm pe ai noștri și să revenim la semifinalele Cupei Mondiale care se anunță "aprinse", chiar dacă nu vedem în finală decît pe Africa de Sud și Noua Zeelandă. Franța și Anglia și-au atins scopurile, dar mai știi...

Sîmbătă se va disputa primul joc, ***Africa de Sud - Franța (ora 16,00), iar duminică Noua Zeelandă - Anglia (ora 16,00).*** **(Silviu HOROBEȚ)**

Finala N.B.A.

Houston se distanțează!

Cea de-a treia partidă a finalei Ligii nord-americane de baschet (NBA) disputată între formațiile Orlando Magic și Houston Rockets s-a încheiat prin victoria celei de-a doua formații - scor - 103-106. Houston conduce cu scorul general de 3-0. Finala NBA se desfășoară după sistemul cel mai bun din 7 partide.

Formula 1 - Marele Premiu al Canadei

Ferrari a trecut pe lîngă un rezultat de excepție: ocuparea locurilor I și II

■ Jean Alesi și Gerhard Berger au o mașină competitivă

Trebuie să recunosc că m-am numărat printre cei care s-au plictisit să aștepte ca pilotul francez Jean Alesi să obțină o primă victorie în cursele de Formula 1, ca el să depășească stadiul de tînără speranță.

Dar am uitat prea ușor că francezul a venit la Ferrari exact la începutul crizei acestei firme, și anume în anul 1991. În acel an nici Alain Prost, atunci triplu campion mondial, nu reușea nici o victorie cu mașinile "căluțului cabrat", așa că ce pretenții se puteau emite la adresa lui Alesi, care de-abia avea doi ani de Formula 1. Cu toate că mulți l-au sfătuit pe Jean să plece la o firmă anglo-saxonă (McLaren, Williams sau Benetton), Alesi a hotărît să rămînă la Ferrari și să traverseze împreună cu această firmă perioada de criză. Și așteptările s-au văzut răsplătite ieri, cînd mașinile scuderiei din Maranello s-au dovedit extrem de competitive și fiabile. Dacă nu era pana de benzină a lui Gerhard Berger, pană care l-a aruncat pe austriac tocmai pe locul VII, cred că asistam la un I și II Ferrari. Pînă la urmă Berger a abandonat, ciocnindu-se de Ligier-ul lui Martin Brundle în turul 62, în momentul cînd încerca să-l depășească pe acesta. Duelul lui Berger cu Brundle ne-a arătat care este încă punctul slab al motoarelor Ferrari: puterea mică la turațiile din mijlocul gamei. După fiecare viraj strîns, motorul Mugen-Honda împingea mașina Ligier, pilotată de Brundle, cu cîțiva metri în fața Ferrari-ului lui Berger. Numai în liniile drepte superioritatea lui Berger era evidentă și de aceea, pe o asemenea porțiune de traseu, situată în fața standurilor, el a și încercat depășirea englezului. Dar Martin i-a "închis ușa" și au abandonat amîndoi. Sînt convins că John Barnard (cel ce proiectează caroseriile Ferrari) și Osamu Goto (motorist), aceiași care au făcut ca echipa McLaren să domine ani în șir Formula 1, nu se vor opri aici și Ferrari va deveni din nou o forță. Oricum, victoria de ieri a fost cea de-a 105-a din întreaga istorie a scuderiei. McLaren nu are decît 104 și este departe de plutonul fruntaș. Enzo Ferrari se poate odihni liniștit.

■ Stofă de mare campion

În Marele Premiu al Canadei, germanul Michael Schumacher ne-a demonstrat că are stofă de mare campion. După ce a dominat copios atît antrenamentele (atît vineri cît și sîmbătă a fost singurul pilot care a coborît sub 1'28") cît și cursa (nimeni, în afară de Michael, nu a obținut timpi sub 1'30"), el s-a văzut silit să se mulțumească cu locul V. Dacă Hill, după abandon, era extrem de furios, aruncîndu-și mănușile cît colo, Schumacher și-a păstrat calmul și stăpînirea de sine. La stand, în timp ce mecanicii trebăluiau la volan și la electronica mașinii, el se limita să facă semnul convențional de "Porniți motorul!" (degetul arătător învîrtit în plan vertical), fără a se impacienta deloc. Și a ieșit pe pistă în pofida faptului că era abia pe locul VII. Dar pînă la urmă șansa i-a surîs parțial, abandonul lui Berger și Brundle urcîndu-l pe locul V. Nu știu cîți piloți ar fi avut nervi care să nu explodeze în fața unui așa ghinion: să bați de nouă ori recordul de tur (ultima oară în turul 67, cu două ture înainte de sosire) și să obții doar două amărîte de puncte. **(Victor GRĂDINARIU)**

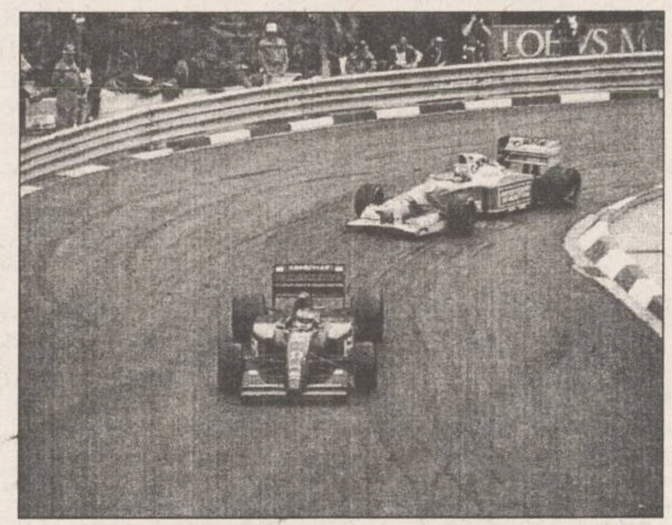
În 1992, Michael Schumacher și Jean Alesi erau amîndoi lupi tineri. Schumacher a devenit între timp campion mondial, iar Alesi se pare că a ieșit din pasa neagră

Tenis de masă

Mobila a retrogradat

Echipa Mobila Iași a încheiat Campionatul Diviziei A, din păcate, cu alte trei înfrîngeri, în cadrul turneului de la Zalău, care a avut loc în zilele de 10 și 11 iunie. Rezultatele echipei ieșene au fost: 1-6 cu Știința Drobeta Turnu Severin, 3-6 cu Boniplast Slatina și 3-6 cu Armătura Zalău. Merită evidențiată, totuși, forma bună manifestată de jucătorul antrenor Gigi Ciubotaru, care a reușit șase din cele șapte victorii ale echipei, una aparținînd veteranului Mihai Șumulea. Au mai jucat Costel Penelea și Ioan Filip. Alături de Mobila Iași a retrogradat în divizia secundă și Știința Drobeta Turnu Severin. Principalele motive ale acestei căderi le-am mai prezentat, după o întîlnire prilejuită de Sport Fan Club cu conducerea A.S. Mobila, dar vă reamintim că decisivă a fost plecarea celui mai valoros jucător, Csaba Simon, la o echipă din Ungaria. **(G. ANGHEL)**

Campionatul European de baschet feminin

România a ajuns ciuca bătăilor!

Rezultate înregistrate în cea de-a 4-a zi: Reprezentantele României au suferit o nouă înfrîngere: România - Rep. Moldova 59-63; Alte rezultate: Italia - Rusia 59-57 (29-27); Lituania - Germania 80-71 (38-33); Iugoslavia - Franța 74-63 (33-46) (grupa A); Ucraina - Slovacia 61-59 (35-28); Ungaria - Spania 108-105(37-37,78-78) d.p.

PANORAMIC

În preliminariile C.E. de fotbal, grupa a III-a

Islanda - Ungaria 2-1 (0-1)

.Aseară, la Reykjavik s-a disputat partida dintre reprezentativele Islandei și Ungariei. Conform tradiției, "pescarii" de pe ligă gheizere au învins cu 2-1 prin golurile înscrise de Bergsson '61, Johnsson '66, respectiv Vincze '19.

Clasamentul grupei

1. Turcia	5	3	1	1	12-6	10
2. Elveția	5	3	1	1	10-7	10
3. Suedia	4	1	2	1	5-6	5
4. Ungaria	5	1	2	2	6-8	5
5. Islanda	5	1	1	3	3-9	4

Următoarea partidă: Islanda - Elveția (16 august)

Finala Cupei Italiei

Revanșa "bătrînei doamne"

În cea de-a doua manșă a finalei Cupei Italiei, Juventus Torino a învins formația AC Parma cu scorul de 2-0 (1-0), intrînd în posesia trofeului cu scorul general 3-0. Golurile au fost înscrise de Sergio Porrini '26 și Fabrizio Ravanelli '54.

Jocul a început în nota de dominare a echipei Juventus care pornește la atac încă din primele minute, reușind să înscrie în '26, prin Sergio Porrini. Gazdele au făcut în continuare față cu greu ofensivei lui Juve. Fundașul Luigi Apolloni a fost eliminat din teren după numai 5 minute de joc. În cea de-a doua parte a meciului, în minutul 54, Juventus își mărește avantajul prin golul înscris de atacantul Fabrizio Ravanelli. Goalkeeper-ul Luca Bucci, deși a atins balonul, nu a reușit să îl rețină. Este pentru a patra oară în fotbalul peninsular cînd o echipă, după ce își adjudecă primul loc în campionat reușește eventul "Lo Scudetto"-Cupă. Torinezii de la Juventus au mai făcut acest lucru în 1960, în timp ce concitadinii lor de la AC Torino în 1943, iar Napoli în 1987.

Spania - penultima rundă

Va pierde Barcelona trenul pentru Europa?

Atletico Madrid - Real Zaragoza 2-0 (1-0); Real Betis - Sevilla 2-1 (1-0);Real Oviedo - Sporting Gijon 1-0 (1-0); Real Sociedad - Racing Santander 0-1 (0-1); Real Valladolid - Athletic Bilbao 0-1 (0-0);Tenerife - Espanol 1-1 (0-1).

Clasament:

1.Real Madrid	37	23	9	5	76-27	55
2.Deportivo	37	19	11	7	60-30	49
3.Real Betis	37	14	16	7	44-25	44
4.Barcelona	37	17	10	10	58-45	44
5.Espanol	36	14	14	9	51-35	42

Finala turneului celor 4 națiuni

Brazilienii cîștigă pe Wembley

În finala turneului celor 4 națiuni, diputată pe Wembley, reprezentativa Angliei a cedat cu scorul de 1-3 (1-0) în fața formației similare braziliene. Golurile au fost înscrise de Graham Le Saux '38, respectiv Juninho '54, Ronaldo '61, Edmundo '76.

Clasament:

1.Brazilia	3	3	0	0	7-1	9
2.Anglia	3	1	1	1	6-7	4
3.Suedia	3	0	2	1	5-6	2
4.Japonia	3	0	1	2	3-7	1

Bursa transferurilor

Marcio Santos - la Ajax

Formația olandeză Ajax Amsterdam l-a achiziționat pentru următorii 4 ani pe internaționalul brazilian Marcio Santos (Fiorentina), a anunțat agenția olandeză ANP. Conform aceleiași surse, valoarea contractului se ridică la 3,2 milioane de dolari. În vîrstă de 26 de ani, Santos îl va înlocui pe Frank Rijkaard, care s-a retras din activitate.

Din cauza salatei

O întreagă echipă națională a ajuns la spital

Componenții naționalei de fotbal a statului Peru au fost internați astăzi în spital, datorită unei intoxicări. Cauza înrăutățirii stării de sănătate a jucătorilor este consumul unei salate la masa de prînz. Naționala Perului se pregătește la Lima pentru Cupa Americii, programată luna viitoare în Uruguay.

Indy Car

Trei americani pe podium la Detroit

Cursa automobilistică de la Detroit, contînd pentru Campionatul Formulei IndyCar s-a încheiat cu victoria pilotului american Robby Gordon (Reynard Ford Cosworth) care a acoperit cele 77 de ture cu o viteză medie orară de 83,499 mile. Al doilea s-a situat Jimmy Vasser (SUA - Reynard Ford Cosworth), iar pe treapta a treia a podiumului a urcat un alt pilot american, Scott Pruett (Lola Ford Cosworth), ambii cu 77 de ture acoperite. Michael Andretti (SUA - Lola Ford-Cosworth) s-a clasat al 4-lea, iar pe locul al 5-lea s-a situat Al Unser jr. (SUA - Penske Mercedes-Benz. În clasamentul general conduce Jaques Villneueve (Canada - Reynard Ford-Cosworth) cu 79 de puncte, urmat de Robby Gordon 75 de puncte și Scott Pruett - 66 puncte.

COMPANIA DE TURISM
NET
TURCIA - 17.06 POLONIA - 13.06
Oferte speciale pentru elevi și studenți!
ANGLIA - 24 iulie - începutul unui sejur de neuitat.
TURCIA - Izmir - 7-17 august - 400.000lei.
TRANSPORT NET '95
INTERN ȘI INTERNAȚIONAL, AERIAN ȘI RUTIER
Este de ajuns să ne comunicați destinația și veți
putea alege cea mai convenabilă ofertă!
Asigurăm asistență obținere vize!
Ofertă specială (plata și în rate)
PLAJĂ ȘI TURISM PE LITORALUL ROMÂNESC!
Mamaia - Hotel OLT, Cap Aurora - Hotel ONIX,
Venus - Hotel LIDIA, BRATEȘ, BÎLEA.
net
Informații și înscrieri:
IAȘI - Casa Modei - mezanin
Telefon 032-117596
TÎRGU FRUMOS - Telefon 032-712408
Studenți: T17/435, T5/416, E2/85
KLM AGENT

AGENDA OMULUI DE AFACERI

FOOD-LAND S.R.L.

depozit en gros pentru produse alimentare, băuturi, cosmetice

Complexul Super Copou, intrarea din spate
Telefon 252914, 157034; Fax 131667
Contact: Anton Zaarour, director

CASA LEBĂDA

produce
hipoclorit de sodiu, uz casnic și industrial, chit pentru geamuri

comercializează
perhidrol, prenadez, detergenți

Șos. Bucium 23 (Fabrica de Gheață), tel. 232348

CHALLENGER

Hîrtie copiator A4

11.500 lei

Tel.: 211617, 117981 Fax: 211617

PETRA SRL

- tranformatoare toroidale de rețea în gama 15VA - 1000VA
- rebobinări motoare si transformatoare electrice
- acționări electrice și automatizări
- prelucrări mecanice
- lămpi și becuri cu halogen 20,50W
- proiectoare si becuri cu halogen 100(150)W, 300 (500)W
- reclame luminoase

str. Împăcării nr. 27, tel. 125808, fax 221281

GHEZACO SRL

vinde din stoc și la comandă

- rulmenți, cuzineți, curele pentru autovehicole și întreaga gamă de mașini agricole
- piese auto DACIA import

Str. Eternitate nr. 35, telefon 174381

PC - AMI

- CALCULATOARE
- IMPRIMANTE
- SOFTWARE
  - contabilitate
  - proiectare construcții
- SERVICE SISTEME DE CALCUL

B-dul Copou nr. 4, tel. 032/144718, 211745

MIRFAN MOBILUX SRL

sufragerii, dormitoare, biblioteci, holuri, bucătării, camere tineret, cuiere, canapele, fotolii, recamiere, mese extensibile

Piața Voievozilor, bloc C4, parter, vizavi de alimentara Minerva
Telefon 152647

CANEL S.R.L.

- sisteme de radiocomunicații MOTOROLA și KENWOOD
- microproducție și SERVICE echipamente electronice
- sisteme de alarmă auto

Iași, C.I. Brătianu nr. 22
Tel./Fax: 032-114821

REMICON SRL

Restaurări de monumente istorice
Construcții civile și industriale
Consolidări și reabilitări de construcții

Iași, Șoseaua Moara de Foc nr. 14, bl. 407, sc. A, ap. 3
tel: 032-251580; fax 032-251582

EMI SRL

vinde
frigidere, congelatoare, combine frigorifice, aragaze, televizoare color, aspiratoare, mașini de spălat, mașini de cusut, aparataj electric, confecții, tricotaje, încălțăminte

B-dul Independenței 19, bl. 1-5, parter, tel./fax 117530

MAREX

vîscoze, mătase cu fir natural, stofe 100% lînă, peerdele, mochete și covoare import Belgia și Chișinău, porțelanuri, articole menaj, inoxuri, bambus, argintărie, cristaluri

B-dul Independenței nr. 19, bl. B1-5,
etaj (deasupra mag. EMI), tel/fax 115824

TUDOR MAGNUM PLUS SRL

comercializează
toate modelele și mărimile de nasturi și fermoare, mătăsuri, elastic, stofe, ață de cusut, căptușeli, tricoturi, pînză chimică, fîșuri.

Pasaj G. Musicescu nr. 6 (fost pasaj Banu),
lîngă sediul IIRUC-suc. 35

VINZĂRI

SC VIBLANC SA
vă oferă:

- Frigidere Arctic 240 l - 480.000 lei
- Frigidere Arctic 140 l - 335.000 lei
- Frigidere Fram 180 l - 380.000 lei
- Congelatoare Arctic 210 l - 625.000 lei
- Congelatoare Arctic 120 l - 430.000 lei
- Ladă frigorifică 113 l - 440.000 lei
- Mașini spălat cu storcător AL 7 - 320.000 lei
- Mașini spălat fără storcător:
  - AL 15 - 190.000 lei
  - Storcător rufe - 112.000 lei
- Mașini cusut Monica - 210.000 lei
- Mașini de cusut electrice Diamant - 330.000 lei
- Aragaze de Satu Mare
  - cu 3 ochiuri - 240.000 lei
  - cu 4 ochiuri - 250.000 lei

Pentru informații, sunați la telefon **142289 și 148019.**

Vînd "ELEKTRIK KITCHENS MACHINE" robot de bucătărie complex și multifuncțional; cuprinde: storcător și tocător de fructe și legume, cuvă de 1 l pentru frișcă și maioneză, mașină de tocat carne și rîșnit cafea, 3 viteze, 600 W putere, nou.
Preț fix 130.000 lei.
Tel. 252975.

Vînd mașină de scris "OLIMPIA" - stare perfectă de funcționare - 200.000 lei și mașină de scris portabilă - stare perfectă de funcționare - preț 150.000 lei. Relații la telefon **164248**, după ora 19.oo.

SC *"ACVARES"* SA
Sos. Iași-Ciurea km 5,
tel. **124153** sau **221909**
vă oferă
Crap Chinezesc
de 3 kg pînă la 15 kg bucata la prețul de **2000 lei/kg.**
Zilnic 9.oo-17.oo, la sediul unității - HORPAZ-IAȘI.

Vînd aspirator rusesc - 1000 W putere - 180.000 lei, ventilator 3 viteze - 85.000 lei, prăjitor pîine - 40.000 lei.
Tel. 252975.

Vînd mixer de bucătărie "ELEKTRIK KITCHENS MIXERS" complex și multifuncțional care cuprinde: ustensile pentru frișcă și maioneză, tocător legume, fructe, mașină de rîșnit cafea, 3 viteze, nou, la numai 35000 lei.
Tel. 252975.

Doriți să nu vă mai enervați din cauza colegilor de serviciu, incompetenți, leneși și invidioși?
Vă oferim un răspuns, dacă expediați acest talon și adresa dvs. la: "Idei de Afaceri" - Fast Business, OP 54, CP 46, București. (M2)

SC
MAVER
SRL
vă oferă
o gamă largă de tapet lavabil, superlavabil, import Italia, Germania, var lavabil, aracet, prenadez Italia, vopsele auto și zugrăveli policolor, diluanți, feronerie și instalații sanitare Urbis, produse electronice, electrice, menaj, produse de tăiat, șlefuit, găurit, fitinguri de firma Staer Italia la cele mai mici prețuri. Aceste produse le găsiți în str. Sf. Lazăr nr. 38 (7 Noiembrie) tel. **230589**.

S.C. "MAJOR'S" SRL
vă oferă en gros:
Bere "Moldova" 1/2 preț: 506 lei fără TVA
Bere "Zimbru" 1/1 preț: 680 fără TVA
VIN, ROM, VODCĂ, LICHIOR.
Depozitul este situat în spatele Alimentării din Cantemir, B-dul Cantemir nr. 13.

■ Vînd spațiu comercial, vad mare, instalație electrică 220 și 380 V trifazic, apt pentru program non-stop. Informații la telefon 032-173845, între orele 21,00-24,00 și 147200, între orele 9,00-20,00.

■ **Vînd set motor Dacia 1310 cu palier mărit sigilat - 115.000 lei; servofrînă Dacia - 25.000 lei; ventilator electric Dacia 1310 - 20.000 lei; cărți diverse; aparate electrocasnice; opt damigene, 50 litri - 30.000 lei/buc.; cinci damigene, 25 litri - 20.000 lei/buc.; cinci butoaie plastic, 60 litri - 10.000 lei/buc.; cort 4 persoane - 80.000 lei; separator smîntînă - 20.000 lei; acordeon 32 bași "Weltmaster" - 60.000 lei; două uși brad - 100.000 lei/buc.; două aragaze voiaj URSS - 10.000 lei/buc.; transformator curent 24 V - 20.000 lei; porumb, 500 kg, 150 lei/kg; lambriu plastic 12-15 mp - 45.000 lei; bibliotecă "Pietricica" (fabricată pentru export) - 1.000.000 lei. Telefon 142744. (714780)**

■ **Făină de porumb grisată produce moara "Mihail" cu program 7,00-17,00, uium numai 10%, în str. Perju 28 (între Gara Mare și Podu de Piatră pe stînga), de asemenea, vindem moară similară: patru tăvălugi, 6,6 kw. Vă așteptăm să măcinați, să cumpărați făină sau să deveniți proprietar de moară. Telefon 032/143493. (713177)**

■ Vînd mașină de vînturat floarea-soarelui. Telefon 162946. (936567)

■ **Vînd societate, multiple activități, mașină pufuleți în producție, toate utilajele auxiliare, în spațiu închiriat, amenajat, toate autorizațiile sanitare, bilanț la zi. Relații la telefon 122561. (936574)**

■ Vînd mobilă dormitor, mobilă bucătărie, un birou și un corp bibliotecă care are dulap; preț negociabil. Telefon 113776 sau 114812. (936609)

■ Vînd chiosc metalic, suprafață de 6 mp, preț negociabil. Telefon 165556. (2769)

■ Vînd acte S.R.L. cu următoarele obiecte de activitate: comerț, producție, prestări-servicii, import-export și orice fel de activități, înființată în septembrie 1994. Preț negociabil. Relații în Lunca Cetățuii. Fam. Vizitiu; tel. 61. (936639)

■ Vînd frigider "Zill" 240 litri. Telefon 117839, după ora 16,30. (936690)

■ **Societatea comercială ICRTI S.A. Iași vinde mărfuri textile-încălțăminte cu plata în rate pentru persoane fizice, prin magazinele proprii din Iași, situate în incinta depozitului din B-dul Poitiers nr. 14 și str. Primăverii nr. 1, precum și prin magazinele proprii din comunele Pd. Iloaiei, Erbiceni, Belcești, Cotnari, Sipote, Bivolari, Vlădeni, Răducăneni. Informații suplimentare la sediul societății din B-dul Poitiers nr. 14, telefon 133212; 136308.**

■ Vînd convenabil traducător electronic "Seiko" (5 limbi străine), semicursieră "Sputnik" cu piese de schimb, magnetofon "Majak 205", dublu-casetofon semiprofesional "Philips", mochetă, draperii. Telefon 112995, între orele 18,00-22,00. (936202)

■ Vînd storcător fructe, fier de călcat cu aburi, tv "Grundig" (color) și video Recorder. Telefon 121603.

■ Vînd cavou-monument funebru cu două locuri suprapuse, aflat în cimitirul Sf. Treime, Păcurari. Telefon 177904, după ora 19,00. (2502)

■ Vînd oțel rapid pentru scule și cuțite de strung cu plăcuțe vidia. Telefon 116669. (936211)

■ Vînd vin nobil, porumb știuleți, piele porc neprelucrată, oțet din vin, 500 lei litru. Telefon 140707. (936219)

■ Vînd convenabil butelie aragaz încărcată, pompe stropit via. Telefon 163375, între orele 7,00-11,00 și 18,00-20,00. (936236)

AUTO MOTO

Vînd FIAT CHROMA 2.0, mod. 88 pe benzină, consum mediu 7l/100 km, stare tehnică ireproșabilă, servodirecție, servo frînă, închidere centralizată cu telecomandă, geamuri electrice, volan reglabil, scaunul șoferului reglabil + alarmă INTEGRAL PROTECTION ultimul tip ... etc, 15 mil. lei negociabil la fața locului. Tel. 131388 sau 138388.

Vînd
semirulotă camping,
marca "Skif",
nefolosită,
4 persoane, dotată complet, înmatriculată: preț-2.500.000 lei negociabil.
Informații zilnic la telefon **126685**.

Vînd SKODA 100 S
Tel. 137873
între orele 19^{00}-21^{00}.

Vînd camion 7,5 tone SAVIEM. Tel. 120691.

■ Vînd camion 7,5 t, Saviem. Telefon 114367. (936513)

■ **Vînd combină de recoltat grîu second-hand, import Germania, marca Claas, cu hederul de 2,80 și, respectiv, 2,10, la preț avantajos. Relații la telefoanele: 252554, 113263, 142650. (936640)**

■ Vînd camion pe motorină de 3,5 t, tracțiune față-spate, cu prelată. Telefon 165211, după ora 20,00. (729; 936642)

■ **Vînd Talbot Siera Horizont pe benzină, 1500 cmc, înmatriculată cu număr nou, preț 2,8 milioane lei. Telefon 141238, după ora 19,00, sau vizibilă în fața magazinului Sanitas, Păcurari. (936650)**

■ Vînd urgent caroserie și motor (motorină) pentru Opel-Rekord-Karavan. Str. Aurel Vlaicu nr. 88A, bl. T.LH.S, sc. B, et. 2, ap. 6, Iași, zilnic, după ora 18,00. (936698)

■ Vînd Skoda 120 L în perfectă stare de funcționare. Telefon 114641. (936681)

■ Vînd motocicletă MZ 250 cu ataș și piese de schimb sau schimb cu tv color. Telefon 162274. (936225)

ELECTRONICE

SC MONCRIS company SRL
B-dul Independenței nr. 33, lîngă Restaurantul "Bucegi",
VINDE
TELEVIZOARE COLOR
mărcile **PHILIPS, GRUNDING, SABA, TELEFUNKEN,** import Olanda, la prețurile **236.000-250.000 lei.**
Garanție 3 luni.
Vă așteptăm!

SC
AUTO-TECHNIC
SRL IAȘI
str. Vasile Stroescu nr. 10
Tel/fax 032/213101
Dealer autorizat
- Hewlett Packard
- Epson
- PC 286 - 486 (DX2, DX 4/100), Pentium
- Imprimante, plotere, scanere

Prețuri avantajoase.

■ Vînd urgent televizor alb-negru "Delta" în garanție, diagonala 51, carcasă plastic, preț - 250 mii lei, negociabil. Telefon 124038, între orele 17,00-20,00. (936692)

■ **Vînd combină "Elekta" absolut nouă, preț foarte avantajos. Telefon 231652. (936695)**

■ Vînd video playere "Funai" și "Orion", telecomandă, sigilate în cutie, 280.000 lei. Telefon 117919. (936203)

■ Vînd R.C. Auto Blaupunkt, autorevers, memorii (radio) avantajos. Telefon 137223. (936232)

CASE - TERENURI

Ocazie deosebită, peisaj mirific, liniște și confort, dacă cumpărați și vă construiți o vilă, casă odihnă sau casă de oaspeți pe parcelă 3.000 mp intravilan lîngă pădurea Breazu, 26/115 m Km 3 de Institutul Agronomic. Posibilitate apă curentă și electricitate, autorizație construcție. Posedăm titlu proprietate. Preț negociabil 6 $/mp. Informații tel 153769.

Vînd
casă bătrînească, zona Tătărași, Stradela Nicoriță nr. 8, suprafață de 435 mp, 2 camere+dependințe, beci, garaj nou, apă în curte, telefon, posibilități racord gaz. Preț informativ 20 milioane lei. Pentru cei interesați relații suplimentare la tel. 157261.

Vînd ultra central poziție excelentă la jumătatea celei mai solicitate străzi din Iași (Lascăr Catargi, fostă Karl Marx) între Spitalul de Urgențe și TVR Iași în bloc cu două etaje, la etajul 1, apartament 2 camere decomandate, boxă și construcție bună pentru privatizare, curte. Plata numai în valută negociabil. Tel. 142744.

■ Vînd apartament 3 camere, etaj 3, telefon, telecablu, holuri îmbrăcate, Păcurari. Telefon 165556, între orele 9,00-14,00; 16,00-22,00. (2587)

■ Vînd apartament 3 camere sau schimb cu apartament 2 camere și garsonieră. Telefon 163539 sau 167213. (2632)

■ **Vînd (schimb cu 2 camere, Copou) garsonieră, parter, lîngă Universitate. Telefon 212939.**

Vînd
4.000 m² teren în Grădina Botanică (terenul hașurat).
- tot terenul - 25 $/m².
- parțial - peste 25 $/m².

Posibilități:
- gaz metan
- instalație electrică
- telefon

Relații la tel.:
251022, 212327.

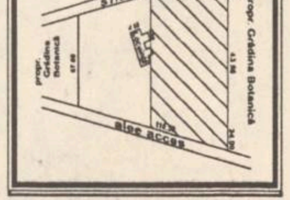

■ **Vînd apartament lux în Piața Unirii, 2 camere, etaj 1. Preț negociabil. Telefon 113126, după ora 17,00.**

■ Vînd teren zona CUG, 2500 mp, 4000 lei/mp. Telefon 125033. (304; 936664)

■ **Vînd vilă cu 4 camere, bucătărie, baie și trei holuri, demisol, garaj, încălzire centrală și sobe teracotă, singur în curte, teren 1700 mp, plantație de vie și pomi. Relații la telefon 142145, între orele 7,00-20,00, iar sîmbătă și duminică, între orele 8,00-16,00. (2795)**

■ Vînd două parcele de teren a cîte 4000 mp în comuna Bîrnova, sat Pietrărie, o parcelă în livadă de meri și, respectiv, în livadă de pruni. Telefon 123932. (936675)

■ Vînd 2500 mp, zona CUG, energie electrică, gaze, agent termic, 6000 lei/mp, negociabil. Telefon 220060. (936696)

■ **Vînd apartament 3 camere, Tătărași, confort 1, sau schimb cu similar Suceava. Telefon 117152; 146279. (2801)**

■ Vînd 800 mp teren intravilan pentru construcție în satul Horlești - Rediu, lîngă șosea. Preț 2000 lei/mp. Telefon 213091 și 157301. (2808)

■ Vînd 800 m teren lîngă CUG, la capătul blocurilor înainte de poarta 2, condiții excelente; preț negociabil. Telefon 127537, după ora 16,00. (936215)

■ Urgent vînd apartament 2 camere decomandate, balcon închis, tv calbu, faianță baie, et. 2. Preț fix - 13,5 mil. lei. Relații: str. Grădinari nr. 17, bl. B6, sc. B1, et. 2, ap. 3 (Piața Doi Băieți), Tătărași. (936221)

■ Vînd un hectar de teren cu pădure de tei, la Trifești, Iași. Preț informativ - 15 mil. lei. Telefon 134825.

■ **Vînd apartament 2 camere, în Bîrlad, îmbunătățit, instalații grupuri sanitare; sau schimb cu apartament 3 camere plus diferență. Telefon 035/411176.**

■ Vînd apartament 3 camere, confort I, decomandat, Mărăței I, preț negociabil. Telefon 033/629741.

■ Vînd casă și apartament, oraș Negrești-Vaslui. Telefon 035/457016.

■ **Vînd, urgent, apartament 3 camere, semidecomandat, et. 1, zona Piața Chirilă, Tătărași, bloc foarte liniștit. Telefon 148355.**

■ Vînd casă nou construită, din lut, fără autorizație, cu posibilitate curent electric, gaz, canalizare, fără curte, zona Podu de Piatră, preț negociabil 5 mil. lei; sau schimb cu apartament cu o cameră, sau apartament 2 camere, indiferent de zonă. Telefon 166047.

■ **Vînd minimotel, în apropierea stațiunii Durău, compus din: restaurant-sală de mese (100 locuri), bar, bucătărie, cameră tranșare (150 mp), terasă (100 locuri), subsol (pivniță) 100 mp, 3,1 înălțime; încălzire centrală proprie; alimentare cu apă proprie și instalație evacuare; etaj cu 6 camere, două holuri, două băi (130 mp). Preț informativ -160 mil. lei. Telefon 033/626238, după ora 19,00; 033/224191, între orele 9,00-17,00.**

■ Vînd, urgent, apartament 3 camere, preț negociabil 10-12 mil. lei; sau schimb cu similar Constanta. Telefon 162863.

■ **Vînd apartament 3 camere, decomandat, faianță baie și bucătărie, balcon închis, cablu telefon, sos. Națională, et. 4 (pasarelă Gară) sau schimb cu apartament 2 camere plus diferență. Telefon 157076.**

■ Vînd apartament 3 camere, zona Țesătura, et. 1, bloc cărămidă, cu faianță baie și bucătărie. Telefon 138100.

■ Vînd apartament 3 camere, confort I; sau schimb cu Pascani. Telefon 147013.

■ **Vînd apartament cu o cameră, confort I, str. Gării, plata în lei sau valută. Telefon 231665.**

■ Vînd apartament 4 camere, proprietate, decomandat, et. 1, Metalurgie. Telefon 178977.

■ Vînd, urgent, apartament 4 camere, decomandat, foarte bun pentru privatizare, zonă foarte bună. Telefon 111303.

■ **Vînd apartament 3 camere, confort I, decomandat, două băi, parchet, zugrăvit în calciu, faianță baie și bucătărie, cu gratii la geamuri, cu parter înalt, proprietate, telefon Alcatel, două boxe, bun pentru privatizare, negociabil. Telefon 250840.**

■ Vînd apartament 3 camere, decomandat, 60 mp, orientat sud-est, et. 10, fără probleme cu terasa, cu boxă la subsol, bulevardul Independenței. Telefon 144989.

■ **Vînd (schimb cu apartament 2 camere) apartament 2 camere, zona Podu Roș. Telefon 130573.**

■ Vînd apartament, et. 1, str. Primăverii, la stradă (anexă), preț fix - 16 mil. lei. Telefon 134379.

■ Vînd apartament 2 camere, confort I, îmbunătățit, zona Zimbru, 12 mil. lei, negociabil. Telefon 160297.

■ Vînd casă, str. 13 Decembrie, Fălticeni. Telefon 030/444058.

■ **Vînd apartament 2 camere, semidecomandat, confort I, mobilat, zona Metalurgie (Grădinari, lîngă cămine Tudor Vladimirescu). Relații la telefon 179161.**

■ Vînd casă cu două camere și bucătărie, (grajd), în Tg. Neamț, comuna Timișești, sat Plăieșu. Telefon 163089.

■ Vînd spațiu comercial, amenajat ca magazin mixt și atelier de vulcanizare (cu toate aprobările de funcționare), 4 camere, magazie, grup sanitar, 142 mp, în șos. Bucium nr. 23, 18 mil. lei. Telefon 127460, între orele 8,00-16,00.

■ Vînd apartament 4 camere, recent zugrăvit în calciu, baghete, faianță, două balcoane închise, camere cu intrare separată, la etajul 9, zona Mircea cel Bătrîn. Telefon 120272.

■ Vînd apartament 2 camere, confort I, decomandat, balcon închis, faianță bucătărie, gresie și faianță baie, parchet, proaspăt renovat, telefon, telecablu, etajul 10, amplasat între Minerva și Zimbru; preț 12 mil. lei, negociabil. Telefon 163095.

■ **Vînd (schimb) apartament 3 camere, cu telefon, telecablu, preț negociabil, bulevardul Dacia nr. 67, bl. DE 2, et. 3, ap. 1. Telefon 158867.**

■ Vînd apartament 3 camere, decomandat, două băi, două balcoane mari, închise, telecablu, telefon, faianță, gresie, foarte bine întreținut (ipsoserie, calciu), Păcurari (vizavi de Poștă), poziție excepțională, preț negociabil. Telefon 167793.

■ Vînd casă cu 500 mp teren, în stradela I. Mironescu (Moara de Vînt). Telefon 220318.

■ Vînd apartament 3 camere, confort I, decomandat, două băi, balcon (10 m) închis, garaj la parter, boxă și alte dependințe, telefon și telecablu, în Nicolina II-CUG, preț 32 mil. lei. Telefon 123710.

■ Vînd apartament 3 camere, decomandat, din 1989, cu două grupuri sanitare, trei balcoane, faianță baie-bucătărie, calciu, ușă nouă, telefon Alcatel, cu 74 mp. Telefon 250326.

■ Vînd garsonieră, et. 1, balcon închis, telecablu, zona Gară, preț 10 mil. lei. Telefon 112090, interior 3127; sau 170818.

■ Vînd apartament 3 camere, vizavi de Club 20, et. 4, în calciu, cu parchet, faianță, al treilea rînd de geamuri, telefon, balcon închis. Telefon 150637.

■ **Vînd în Bucium, pe șos. Bîrnova, casă nouă, cu teren 1200 mp (diverse), preț - 35 mil. lei; sau schimb cu apartament plus diferență în rate, variante. Telefon 251553.**

■ **Vînd (schimb cu garsonieră, zonele CUG, P. Roș) apartament 2 camere. Telefon 129533.**

■ Vînd apartament 4 camere plus o cameră la subsol, în perfectă stare, cu posibilități pentru spațiu comercial, preț fix - 40 mil. lei. Telefon 168894.

■ **Vînd apartament 3 camere, confort sporit, două băi, două balcoane, et. 3, în Dacia (la bulevard), vizavi de complex Dacia (Bicaz), vedere la stradă, în stația tramvai 5-6-10. Telefon 167085.**

■ **Vînd apartament 4 camere, ultracentral, în bloc Cina, două băi, calciu, gresie, faianță, balcon 16 m, cu vedere la bulevard, preț avantajos, 20 mii dolari, negociabil. Telefon 135771, după ora 9,00.**

■ Vînd, urgent, apartament 3 camere, preț negociabil 10-12 mil. lei; sau schimb cu similar Constanța. Telefon 162863.

■ **Vînd casă cu 3 camere plus hol, bucătărie exterioară, magazie, lumină electrică plus un hectar teren în jurul casei (arabil, vie, livadă), în sat Tungujei, comuna Țibănești, județul Iași. Telefon 252030.**

CUMPĂRĂRI

■ **Cumpăr certificate de proprietate, preț maxim, zilnic la toneta cu lozuri din fața Poștei din Podu Roș, între orele 7,00-20,00. Ofer și doresc seriozitate. Vă așteptăm. (936614)**

■ Cumpăr garsonieră confort I, spațioasă, în Iasi. Telefon 01/7895619. (936204)

■ Cumpăr teren pentru construcție între 700-1000 mp, zonă centrală, ultracentrală. Ofertă avantajoasă. Telefon 177443. (2794)

■ **Cumpăr set segmenți Volkswagen Golf, capacitatea 1100, pe benzină. Dimensiuni 69,50 standard sau 69,75 R1. Telefon 740533, Pd. Iloaie. (936685)**

ÎNCHIRIERI

Dorim să închiriem un apartament cu 2, 3, 4 camere în zonele Copou, Păcurari, Canta, Gară.
Relații la tel. 211570

■ **Închiriez apartament ultracentral, str. Lascăr Catargi, lîngă Televiziunea Iași, compus din 2 camere decomandate, etaj I, orientare Sud și Vest, cu boxă la subsol și garaj mașină. Totul poate fi folosit pentru sediu firmă sau persoane fizice. Plata anticipat 250 $/lună, negociabil, pe cel puțin 1,5 ani. Vă rog seriozitate. Telefon 142744. (714781)**

■ Ofer apartament 2 camere, plata anticipat 6 luni. Telefon 132331. (936680)

■ **Caut garsonieră mobilată cu telefon pe o perioadă de 2 luni, iulie-august. Ofer 100.000 lei. Telefon 144319, Bacău. (936686)**

■ **Ofer spre închiriere teren, cu vad comercial, în zona piața Alexandru cel Bun. Telefon 251233. (936226)**

■ Închiriez apartament central, Piatra Neamț, pentru sediu firmă. Telefon 033/612131 sau 033/618839, după ora 16,00.

■ **Ofer la casă două camere libere, hol mare, pentru birouri sau depozit, încălzire gaz metan, cu telefon. Telefon 110489, d-na Scutaru.**

■ Solicit auto Dacia 1300, pentru 200-250 mii lei/lună, negociabil. Telefon 115068.

■ **Caut garsonieră (semi) mobilată, cu telefon. Ofer 40 mii lei lunar plus cheltuieli de întreținere. Rog seriozitate. Relații la telefon 116820, între orele 10,00-18,00.**

■ **Caut spațiu comercial în str. Sărărie. Relații la telefon 116820, între orele 10,00-18,00 sau la telefon 250364, după ora 18,30.**

■ **Foarte urgent, caut apartament 2 camere, central, cu telefon, plata lunar, în valută. Telefon 117746, 117543.**

■ Închiriez spațiu de depozitare, 40 mp, zonă centrală. Relații în str. Ipsilante 12, în zilele de joi și sîmbătă, sau la telefon 164860.

■ Închiriez apartament 3 camere, aragaz, telefon, frigider, zona Alexandru cel Bun. Plata anticipat pe 3 luni. Telefon 136416.

■ Închiriez cameră separată, mobilată, zona Autogară, la două fete sau doi băieți. Plata anticipat pe 6-10 luni. Telefon 210783.

■ Închiriez cameră decomandată, cu balcon, la două fete, doi băieți sau tineri căsătoriți. Plata anticipat pe 4 luni. Telefon 123920.

■ **Primesc în gazdă o studentă (elevă), zona Podu Roș. Telefon 129176.**

■ Caut casă sau apartament, cu 2-3 camere, zona Independenței, M. Eminescu, Sf. Teodor. Telefon 212234, între orele 9,00-18,30.

■ Închiriez, urgent, garsonieră, cu telefon, Alexandru, pe termen lung. Plata anticipat pe 6 luni (100 mii lei/lună). Telefon 152879.

■ Închiriez, urgent, casă cu o cameră și dependințe, 30 mp, cu vad comercial, la stradă (linia troleibuz, Păcurari 86). Telefon 156908.

■ Închiriez apartament cu o cameră, confort I, mobilat, cu Tv și telefon, cu bucătărie, gaz metan, baie, balcon, et. 3, pe valută, pe o perioadă nedeterminată. Relații la telefon 142589

SCHIMBURI

Schimb apartament 2 camere cu garsonieră plus diferență în bani . Telefon **159303**.

Schimb apartament 4 camere decomandate, confort I, et. 1, două grupuri sanitare, gresie, faianță, parchet, gaze, telefon, balcon închis, zona Dacia, pentru două aprtamente cu două camere decomandate, confort I, numai etajele I-II sau casă (variante). Relații în str. Tabacului nr. 17, bl. D14, et. I, ap. 6.

■ **Schimb (vînd) apartament cu 3 camere, parter, poziție excelentă Podu-Roș, cu apartament 2 camere sau garsonieră, zone centrale. Telefon 111921. (713562)**

■ Schimb 2 apartamente a 2 camere, confort I, etaje inferioare, Păcurari, cu apartament 4 camere, confort I, bloc 4 nivele (exclus parter/ultimul etaj), Copou, Centru, Autogară, Păcurari (pînă la Moară). Telefon 142230, zilnic 16,00-20,00.

■ Bălțați, schimb apartament 3 camere, decomandat, cu telefon, cu apartament 2 camere, Iași (eventual vînd). Informații la telefon 74, Bălțati. (936646)

■ **Piatra Neamț, urgent schimb (vînd) apartament 3 camere, ultracentral, 2 balcoane închise cu similar Iași, eventual variante. Telefon 032/112305, între orele 8,00-16,00.**

DECESE

■ **Cu adîncă durere și profund regret Olimpia - soție anunță moartea fulgerătoare a ing. VALERICĂ PRESCURĂ. Înmormîntarea va avea loc marți, 13 iunie, ora 12,00, la cimitirul Eternitate. Dumnezeu să-l ierte! (936207)**

■ **Familia anunță cu durere încetarea din viață, în pragul vîrstei de 84 de ani, a dragului lor ANTOHI A. PETRU. Înmormîntarea va avea loc în ziua de 13 iunie, ora 11,00 la cimitirul Eternitatea. Ne rugăm bunului Dumnezeu să-l odihnească în pace!**

■ Familia anunță cu durere încetarea din viață, în pragul vîrstei de 84 ani, a dragului lor ANTOHI A. PETRU. Înmormîntarea va avea loc în ziua de 13 iunie, ora 11,00, la cimitirul Eternitate. Ne rugăm bunului Dumnezeu să-l odihnească în pace!

CONDOLEANȚE

■ Colectivul de salariați ai S.C. NUTRIMOLD S.A. este alături de doamna dr. Ionică Elena la greaua pierdere suferită prin decesul mamei. Sincere condoleanțe. (2812)

✝

Colectivul Atelierului de Prototipuri de la S.C. MOLDOMOBILA S.A. Iași este alături de colegul lor Gheorghiță Ion la marea durere pricinuită de decesul mamei și transmite sincere condoleanțe.

✝

A încetat să mai bată inima colegului nostru dr. medic veterinar
BÎRSAN ION
în plină putere creatoare. Nu vom uita chipul blînd și bunătatea sufletească a lui Nelu. Adresăm și pe această cale sincere condoleanțe colegei noastre NICOLETA și copiilor IONICĂ și CRISTINA.
Familia Elena și Paul Velescu.

✝

Colectivul de elevi ai clasei IE împreună cu învățătoarea de la Școala "A. Vlahuță" sînt alături de elevul și colegul POTURU IONUȚ la greaua suferință pricinuită de pierderea tatălui și transmit condoleanțe familiei.

✝

Colegii de serviciu din cadrul compartimentului PMM-PSI al SC "Antibiotice" SA transmit sincere condoleanțe doamnei ing. DOINA COTRUȚĂ pentru pierderea suferită.

✝

Colegii din IPROCHIM transmit sincere condoleanțe familiei Cezar și Elena GHEORGHIȚĂ în aceste momente de grea suferință la despărțirea de buna lor mamă.

✝

Colectivul de la S.C. COMAT S.A. Iași și S.C. Ferma Roxana S.A. Victoria transmit sincere condoleanțe familiei pentru decesul fulgerător al celui ce a fost inginer **PRESCURĂ VALERIU**.
Sincere condoleanțe.

■ Colectivul Secției Abator din cadrul S.C. NUTRIMOLD S.A. Iasi transmite sincere condoleanțe doamnei dr. Ionică Ileana pentru pierderea mamei. (2811)

■ **Locatarii blocului A3, P. Ispirescu sînt alături de doamna Prescură la moartea soțului și îi transmit sincere condoleante. (2807)**

■ **Familia Crețu este alături de familia Damian, în aceste clipe grele și transmite sincere condoleanțe pentru pierderea suferită prin decesul celui care a fost DAMIAN DUMITRU. Dumnezeu să-l odihnească în pace. (2803)**

■ **Colegii de la Muzeul Literaturii Române Iași împărtășesc durerea doamnei Olimpia Prescură la incredibila dispariție a soțului. Dumnezeu să-l odihnească în pace! (2810)**

■ Colectivul farmaciei Spitalului Militar Iasi este alături de familia col. farmacist Ionică Gheorghe la pierderea suferită și îi transmite sincere condoleante. (2816)

■ **Carmen Vulpoi și familia deplîng pierderea minunatului om care a fost prof. GHEORGHE RACLARU și transmit familiei îndurerate condoleanțe și întreaga lor compasiune. (936216)**

■ **Cu adîncă durere în suflet familia profesor Mircea Ispir transmie sincere condoleante și este alături de familia colonel dr. farmacist Ionică Gheorghe la marea durere pricinuită de pierderea mamei. Sincere condoleanțe! (936222)**

MULȚUMIRI

✝

Familia aduce pe această cale multe și calde mulțumiri tuturor colegelor, prietenilor și cunoștințelor care în mod sincer și cu afecțiune deosebită au fost alături de draga noastră
RODICA VĂCESCU
pe durata spitalizării, precum și tuturor acelora care copleșiți de durere și nețărmurită recunoștință au adus un ultim omagiu prin telegrame de condoleanțe, flori și prezență, conducînd-o pe ultimul ei drum.
Adresăm deosebite mulțumiri stimatei doamne Vica Drîmbă care prin întregu-i comportament și acțiune a dovedit multă și sinceră afecțiune pentru scumpa ființă ce ne-a părăsit.

Părinții și bunicii lui VICTOR-ALEXANDRU OLTEANU mulțumesc și pe această cale doamnei învățător **ELENA ILIE**, Șc. gen. 22 Iași, pentru arta cu care le-a înmînat elevilor "cheia" cunoașterii, le-a sădit sentimente frumoase care vor face ca și peste ani să ne amintim cu recunoștință de doamna învățătoare.

Toată prețuirea pentru calitatea informativă a cotidianului MONITORUL și profesionalitatea colectivului redacțional, iar serviciului (rubricii) MICA PUBLICITATE, aprecieri deosebite pentru promtitudinea și deplina reușită în difuzarea anunțurilor noastre.
[illegible]

■ **Victoria Gîrleanu (mamă) mulțumește tuturor celor care au fost alături de ea în greaua încercare a vieții, la dureroasa despărțire de cea care a fost fiica ei, prof. JURIST CĂTĂLINA. (2809)**

■ **Marieta - soție, împreună cu copii și nepoții aduc mulțumiri tuturor celor care au condus pe ultimul drum pe scumpul lor soț, tată și bunic DIMITRIE FURTUNĂ (Mărgeluș). Nu-l vom uita niciodată. (936210)**

OFERTE SERVICII

Traduceri acte notariat (inclusiv legalizare), traduceri tehnice, științifice etc. Toate limbile de circulație. Servicii de calitate la preț avantajos. Acum, la 143023

CONSULTAȚII PEDIATRICE LA DOMICILIUL BOLNAVULUI
Zilnic între orele 12.30-7.30 (inclusiv noaptea).
Dr. IORDACHE CONSTANTIN
MEDIC PRIMAR PEDIATRU
Tel. **214001.**

CABINET VETERINAR - ANIMAVET
- consultații, tratamente, vaccinări, obstetrică-ginecologie, chirurgie, anticoncepționale pentru pisici și cățele. Pentru zona Podu-Roș și Centrul Civic ne deplasăm la domiciliu! Program 10.00-13.00, 17.00-19.30. Informații la tel. 220028; 131708. Urgențe noaptea: 131708.

Doriți să vă recuperați banii de la clienții rău platnici?
BIROUL DE RECUPERARE A CREANȚELOR
prin
ROENTER LTD.
Hotel Traian, ap. 123, telefon 212335.

Dr. AILIOAIE
medic primar
ofer consultații cabinet și domiciliu orele 13.00-6.30.
Tel. 251117
232807.

ROENTER LTD
oferă servicii pentru:
- ÎNFIINȚARE (DIZOLVARE) S.C., FILIALE, SUCURSALE, REPREZENTANȚE,
- ACTE ADIȚIONALE, MENȚIUNI,
- AVIZE DE FUNCȚIONARE S.C.

Reducerea comisionului cu **20%** pe perioadă limitată.
Vă așteptăm între orele 10,00-20,00, Hotel TRAIAN, ap. 123, tel. 212335.

Profesional: tehnoredactare, balanță, programe contabilitate. Tel. 173147.

Reparații frigidere și instalații frigorifice. Deplasări la domiciliu. Lucrări garantate, prin SC **POLAR SERVICE** SRL IAȘI
Tel. 220859

SERVICII MEDICALE MOBILE

(asistență medicală la domiciliu; consultații medicale; prescriere de rețete în regim compensat; recomandări și investigații paraclinice; tratament de urgență; asigurarea transportului și internării în caz de necesitate; oferim de asemenea servicii de infirmerie la domiciliu).

Sunați la telefon **113130/569**
zilnic între orele 7,00-23,00.

"CORPO-SAN"
vă ajută!

AFINVEST
Telefon 129877, 139710
NOI VĂ SPUNEM PRIMII BUNĂ DIMINEAȚA!
Puteți avea
MONITORUL
- ziarul Dvs. preferat, la prima oră.
Acest serviciu modern este asigurat
gratuit,
la domiciliu, numai prin firma
AFINVEST

M.V.D.
FIRMĂ SPECIALIZATĂ ÎN CONSULTING
ASIGURĂ
■ constituirea S.C. cu capital românesc și mixt (SRL, SNC, SA) în regim de urgență; înregistrarea la Administrația Financiară, cod fiscal; ■ obținerea avizului de funcționare de la Primăria Iași; ■ constituire (înregistrare) filiale; ■ acte adiționale, mențiuni (lărgirea obiectului de activitate, asocieri, retrageri, cesiuni, majorări capital, puncte de lucru, radieri, dizolvări societăți).
Hotel "UNIREA", camera 107. Telefon **212299**, orele 10,00-20,00.

Fotografi profesioniști
oferim celor interesați servicii de fotoreportaj (diverse ocazii, portetristică), fotografie de reclamă (produse și firme), fotografie de modă, fotografie de noapte, reproduceri de tablouri, realizare de vederi și imagistică de carte, calitate deosebită, cu aparatură profesională japoneză Nikon și Minolta, de ultimul tip.
Prețurile noastre sînt mai mici decît ale concurenței.
Pentru programare, sunați din timp la tel. **162008**; **271099**.

INTER SERVICE VET - CABINET VETERINAR
Str. Sf. Atanasie nr. 12, tel. 119295
oferă asistență sanitar-veterinară, vaccinări, deparazitări, intervenții chirurgicale, examene de laborator și comercializează lese, zgărzi, botnițe din piele și metal, prafuri, șampoane, zgărzi antiparazitare, mîncare pentru cîini și pisici.
Zilnic 10,00-13,00, 16,00-20,00, sîmbătă 10,00-13,00, duminică 11,00-13,00.
NOU!
TUNSORI STANDARD PENTRU CÎINI.

■ Lucrez plăpumi și saltele. Telefon 131728. (714710)

■ **Repar mașini de spălat Automatic la domiciliul clientului. Telefon 173204, orele 9,00-22,00. (713138)**

■ **Ingineri specialiști, reparăm la domiciliul dumneavoastră televizoare color și alb-negru. Dispecerat 173998. (2583)**

■ **Filmări video, aparatură Sony, foarte convenabil. Telefon 231794. (713962)**

■ Transport marfă cu camion de 7 t. Telefon 114367. (936513)

■ **Autorizat în domeniu, proiectez și execut orice tip de lucrări construcții, în regim de urgență și la prețuri foarte avantajoase. Telefon/fax 252717 sau telefon 174328. (936562)**

■ **Ofer comision celor interesați pentru intermedieri contracte lucrări construcții, orice tip, în vederea execuției. Seriozitate maximă. Telefon/fax 252717 sau telefon 174328. (936562)**

■ **Ofer asociere în firmă, unui director, inginer șef sau șef serviciu VDC, pentru facilități contracte lucrări construcții orice tip, în vederea execuției. Seriozitate maximă. Telefon/fax 252717 sau telefon 174328. (936562)**

■ **Executăm confecții metalice diverse. Telefon 174143. (2737)**

■ Tehnoredactare computerizată, prețuri minime, zilnic după ora 17,00, duminica 8,00-12,00. Telefon 032/130266. (936611)

■ Circulație auto, examen teoretic; asigur reușita - contrar restitui onorabilul; aceleași asigurări celor cu repetate examene pierdute. Tarife: 500 lei/oră pentru un elev, 400 lei - 2 elevi, 300 lei ora pentru trei elevi. Profesor Vasiliu. Telefon 152585, 119240. (936660)

■ Îngrijesc copil și menaj. Telefon 126736. (936217)

■ Detectiv protocol protecție, îmi ofer serviciile la un hotel, motel, firmă etc. Posed diplomă-brevet; pregătire doi ani, sau îmi ofer serviciile ca bodyguard. Telefon 137233. (936233)

■ Repar la domiciliu obiecte electrocasnice. Telefon 252513. (936223)

■ **Ingineri efectuăm reparații tv color și alb negru, practicînd cele mai scăzute tarife. Garanție. Telefon 128796, orele 8,00-16,00. (936224)**

■ **Inginer electronist: reparații de înaltă calitate la aparate rusești și alte tipuri (televizoare color, casetofoane ș.a.), montări telecomenzi cu 55 și 90 programe, selectoare hiperbandă, teletext, garanție documentată. Sunați: 134427, orele 13,00-16,00; 16,00 - 19,00. (936230)**

■ **Contabil, țin evidență. Telefon 111807.**

■ **Inginer TCM, efectuez rapid planșe în creion sau tuș. Telefon 130019.**

■ **Șmirgheluiesc parchet. Telefon 167652.**

■ **Nu pierdeți ocazia! Filmări de excepție la prețuri avantajoase. Posibilitate de deplasare. Profesionist TV. Telefon 130626, 139541.**

■ **Transport marfă cu microbuz VW, orice distanță, 1 t, 180-220 lei/km, 6500 lei/h în oraș. Decontare legală. Telefon 211673.**

■ **Filmări video, orice ocazie, cu aparatură Panasonic, direct pe casetă mare. Prețurile cele mai mici. Telefon 270562.**

■ **Filmări video, ieftin (Sony). Telefon 120841, după ora 15,00.**

■ Filmări video profesionale, casetă normală, avantajos. Telefon 130180.

■ Filmări video, aparatură Panasonic, casetă mare, mixaje, profesionalism, seriozitate. Telefon 116710, 150471; 176290.

■ Transport marfă VW. Telefon 125905.

■ Inginer, repar la domiciliul dvs., TV color și alb-negru, videocasetofoane. Modific normă sunet (bistandard) TVR 1, TVR 2, EN, Tele`M și video (TVR 1, TVR 2, cablu). Telefon 171100.

■ Transport marfă pe orice distanță, cu autocamion de 7 t. Telefon 166521.

■ Filmări video, 20 mii lei/h. Seriozitate, calitate. Telefon 232000.

■ Transport marfă cu izotermă 7 t, ieftin și rapid. Telefon 231757.

■ Transport persoane cu Dacia 1300, cu programare prealabilă, 120 lei/km. Telefon 144126.

■ Transport persoane și marfă cu Dacia 1310. Telefon 174143.

■ **Filmări video profesionale, videoclipuri publicitare, mixaje în studio specializat. Telefon 114422.**

■ Transport marfă VW. Telefon 125905.

■ **Transport marfă rapid, cu autocamion Raba 10 t, acoperit. Telefon 210443.**

■ Filmări video, aparatură Panasonic, experiență, seriozitate, preț minim. Telefon 110671.

■ Filmări video, fotografii pe Kodak, impecabile. Telefon 153735.

■ Lucrez plăpumi și saltele. Telefon 131728.

■ Reparații TV color și alb-negru, videorecordere, combine audio-video, amplificatoare, casetofoane, orice tip, prin convenție, avantajos. Telefon 177851.

■ **Executăm confecții metalice. Telefon 174143.**

■ Transport marfă cu camion 7,5 t, pe orice distanță. Telefon 125177.

■ **Specialist electromecanic, ofer reparații la domiciliu: mașini de spălat, aspiratoare, roboți de bucătărie etc. Informații la telefon 115302.**

■ Contabilă cu experiență, îmi ofer serviciile unei firme particulare. Telefon 174822 sau 174758.

■ Pensionar, conducător auto categoriile A, B, C, D, E, doresc serviciu ca șofer, fără să-mi afecteze pensia. Pot fi de folos la orice oră, dar cu un salariu acceptabil. Telefon 147552, Ion.

■ **Transport marfă cu autoutilitară închisă, 2,5 t, volum mare, pe orice distanță. Telefon 157066.**

■ **Șofer profesionist categoriile B, C, E, vechime 5 ani și muncitor necalificat, ne oferim serviciile unei firme particulare. Rugăm seriozitate. Telefon 174137.**

■ **Tînăr, 30 ani, cunoscător al lb. italiene (scris și vorbit), îmi ofer serviciile unei societăți comerciale, eventual pot efectua intermedieri cu Italia. Telefon 164443, între orele 10,00-17,00.**

■ **Transport marfă și persoane cu ARO 10 pe orice distanță, foarte ieftin. Telefon 123003.**

■ **Execut fotografii color cu aparat profesional, calitate remarcabilă. Telefon 120881.**

■ **Filmări video profesionale, mixaje, efecte speciale digitale, numai cu aparatură Panasonic, la cele mai scăzute prețuri. Telefon 112016.**

■ **Montez telecomenzi pentru orice tip de televizor color, video, receptoare satelit. Telefon 134704, între orele 10,00-20,00.**

■ **Inginer electronist. Reparatii de înaltă calitate la aparate rusești și alte tipuri. Montări programatoare cu 55 și 90 programe, cu telecomandă și afișare pe ecran, teletext. Garanție. Telefon 134427.**

■ Montez bolțuri metalice în pereți beton, cărămidă, hebel pentru module bucătărie, draperii, tablouri, instalații sanitare, cabluri electrice, firme luminoase, prețuri avantajoase. Telefon 136829.

LOCURI DE MUNCĂ

Angajăm agenți de turism pentru prestații de schimb valutar, activități specifice unei agenții de turism, pentru orașele Iași, Galați, Bacău, Focșani.
Sînt de preferat absolvenți studii superioare în domeniul turismului sau informaticii.
Relații la tel. 035/418788.

Căutăm colaboratori (județul IAȘI) pentru lucru ușor acasă, eventual după serviciu, 2000/oră.
Căsuța poștală 16-218 București.

SC **CHALLENGER** SRL
angajează personal pentru următoarele posturi:
- TEHNICIENI SERVICE TEHNICĂ DE CALCUL
- AGENȚI COMERCIALI

Condiții: experiență în domeniu, carnet conducere cat. B.

Relații suplimetare la tel. 211617, 117981.

SC CASA GRIG SRL
angajează pentru ferma Coarnele Caprei, numai cu carte de muncă,
INGINER HORTICOL,
cu vechime minimă de 5 ani în legumicultură.
Relații la telefon 116370.

Agenția de impresariat artistic ARTASAN Iași
angajează urgent
DANSATOARE
(dans modern).
Sînt admise fete între 18 și 25 ani, cu simț ritmic și aspect fizic plăcut.
Se oferă contracte artistice legale, în țări din Europa și Asia.
Pregătirea coregrafică se face în București.
La acest program de pregătire se asigură cazare, masă și o retribuție de 80.000 lei/lună.
Se primesc formații instrumentale și soliste vocale de muzică usoară.
Relații la telefon 032/110378 și 032/154394, zilnic.

Societate cu capital străin, de producție, angajează AGENȚI COMERCIALI cu auto, studii cel puțin medii, fire practică și semiincisivă, experiență de agent comercial.
Curriculum vitae se va depune la Hotel "Unirea", cam. 1213, orele 8,00-15,30, pînă la data de 17 iunie 1995.
Interviul - duminică 18 iunie, ora 10,00.

Firmă comerț en gros angajează AGENȚI COMERICALI pentru județul Iași.
Cîștiguri nelimitate.

Curriculum vitae și foto la CP 229, OP 12, București.

■ **S.C. SCIROM angajează confecționere cu experiență în producția industrială. Relații Complex Super Stejarul, zilnic între orele 10,00-17,00. (714770)**

■ **S.C. INTEC S.A. Filiala Iași, B-dul Poitiers nr.16, tel/fax 032/122234, organizează concurs pentru ocuparea următoarelor posturi pentru activitatea de cercetare-proiectare; 6 ingineri în specialitățile: metalurgie, turnătorie, tratament termic, deformări plastice; 2 ingineri TCM; 2 ingineri automatizări calculatoare sau electronică. Solicitanții vor depune curriculum vitae însoțit de copie după diploma de studii, pînă la data de 5 iulie a.c. Concursul va avea loc pe data de 10 iulie a.c. (2682)**

■ **S.C. CASA GRIG S.R.L. angajează cu carte de muncă șoferi categoria B, C, D, E, cu vechime minimă de 5 ani, vîrsta maximă 45 ani, cunoștințe de mecanică, domiciliul stabil în Iași. Relații la telefon 116370. (936575)**

■ **S.C. AGRESSIONE S.R.L. angajează agenți comerciali. Condiții: tînăr, dinamic, studii minime - 12 clase; eventual posesor permis de conducere categoria B. Informații, zilnic, la telefon 124978, între orele 14,00-16,00. (936644)**

■ **Grupul școlar industrial Tehnoton din Iași organizează concurs în vederea ocupării unui post de instalator sanitar în data de 26 iunie 1995, orele 8,00. Informații la telefon 132843, sau la sediul școlii din strada Mihai Sturza nr.43.**

FELICITĂRI

■ **Pentru Soană Gheorghe "La mulți ani", la 50 ani. Exsoția Oana. (936673)**

■ **Astăzi cînd cel de-al 7-lea trandafir se adaugă în buchetul vieții pentru Claudiu, bunicii și părinții îi urează noroc în viață și un sincer "La mulți ani". (2805)**

PIERDERI

■ Uitat într-un taxi particular de culoare albă o cutie cu tacîmuri. Oferim recompensă deosebită. Telefon 166888. (936697)

■ Pierdut carnet student pe numele Avram Mihăiță. Îl declar nul. (2813)

■ Pierdut carte de muncă pe numele Turcu Elena. O declar nulă (936213)

■ Pierdut decizie de pensie pe numele Turcu Văleanu. O declar nulă. (936214)

■ Pierdut carte de identitate a mașinii cu număr de înmatriculare 3-IS-7272 aparținînd S.C. DONAS S.R.L. O declar nulă. (936220)

LICITAȚII

■ **Primăria municipiului Iași organizează licitație de oferte în vederea achiziționării unor covoare persane. Societățile interesate vor depune ofertele la Registratura Generală a Primăriei municipiului Iași, pînă la 25.06.1995.**

DIVERSE

Agenția MAGELLAN,
organizează săptămînal excursii în:
- Ungaria (joi), preț 65.000lei;
- Turcia (miercuri, sîmbătă), preț 90.000 lei.

Asigurăm și schimbul valutar.
Tel. **212337**.

■ CEASORNICARUL CAROL anunță clienții care au de scos ceasuri de la reparat să telefoneze la 113183. (2754)

Agenția de Turism PROSPER MERIDIAN
organizează săptămînal excursii în UNGARIA - BUDAPESTA (joi) 65.000 lei, POLONIA, TURCIA și lunar GRECIA, ISRAEL, THAILANDA, EGIPT, AUSTRIA, FRANȚA.
Oferă locuri pe Litoral, în stațiunile: MAMAIA, JUPITER, CAP AURORA, COSTINEȘTI.
Relații Hotel CONTINENTAL, camera 106, tel. 211060.

Cotidiene citite la Iași

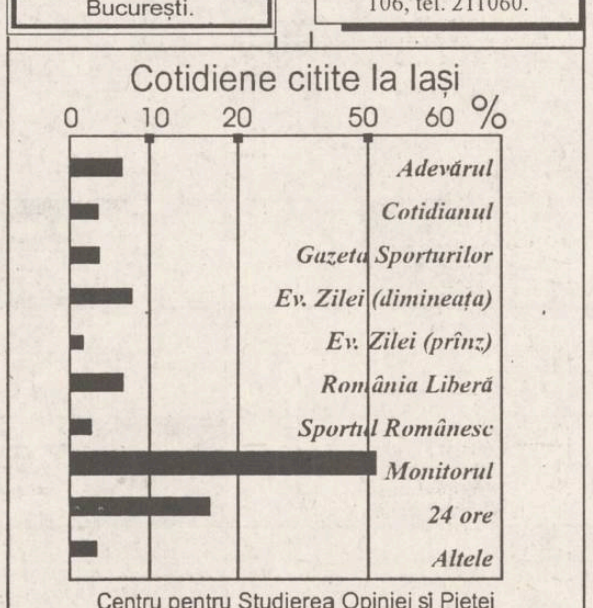

Centru pentru Studierea Opiniei și Pieței GALLUP INTERNATIONAL

LITORAL MUNTE
Numai cu anunțul publicitar decupat veți avea pentru
IUNIE și **SEPTEMBRIE**
COMISION 1%
și pentru lunile iulie și august
REDUCERE 7%
- COSTINEȘTI, NEPTUN, VENUS, MAMAIA, EFORIE NORD, DELTA DUNĂRII.
- BUȘTENI, CĂLIMĂNEȘTI, BĂILE FELIX, RARĂU, BĂILE HERCULANE, GOVORA
- OLĂNEȘTI, VATRA DORNEI, VORONEȚ, SOVATA, VOINEASA, SLĂNIC MOLDOVA, DIHAM, PADINA, GURA DIHAM

Prima rată 20%
SPECIAL
Pentru excursiile organizate de școlile din mediul rural, agenția suportă transportul din Iași în localitatea respectivă și oferă 2 gratuități pentru profesorul organizator precum și 7500 lei/zi diurnă.
EXCURSII EXTERNE
FRANȚA-ELVEȚIA
München - Paris - Chamonix - Chambery - Geneva
25 iulie, 10 zile, cină
GRECIA
autocar, cazare cort, 8 zile, mic dejun, 25 iulie
AUSTRIA
Tirol - Viena 12 zile
Viena 8 zile
autocar, mic dejun, 25 iulie
Munții RILA
(2925 m)
autocar, cort, 7 zile, 1 august
59.560 lei
Pentru studenți și elevi
SPANIA- Elveția
autocar, 10 zile, pensiune completă, 25 iulie
1.072. 500 lei
GRECIA
Atena - Salonic
autocar, 10 zile, pensiune completă, 25 iulie
636.000 lei
Agenția de Turism "Totem"
Casa Studenților Iași
(Piața Eminescu)
Tel. **032/110724.**

UNIVERSAL RX
oferă din stoc:
DISCHETE
3M
și foi adezive pentru notițe
POST IT
Vă așteptăm zilnic la sediul nostru din str. G. Ureche nr. 3.
Tel./fax 112058.

S.C. **"Gumoflex"** S.A.
cu sediul în București, str. Ana Ipătescu nr. 44, Platforma Jilava,
tel. **6.85.41.79**,
fax **6.86.60.70**,
produce și comercializează o gamă diversificată de încălțăminte din cauciuc pentru protecție și lucru în diverse medii, încălțăminte din înlocuitori pentru agrement, sezonul cald și rece, adezivi pentru industria de încălțăminte și uz general, tălpi matrițate pentru încălțăminte de uz general, sport și militară, plăci dure și microcelulare destinate industriei de încălțăminte, plăci tehnice din cauciuc cu și fără inserție pentru diverse destinații, roți și valțuri cauciucate pentru industria poligrafică, construcții de mașini, industria chimică, granule injectabile din P.V.C. și cauciuc termoplastic, matrițe pentru tălpi, etc.

Datorită unui accident regretabil, colecția cotidianului MONITORUL a fost descompletată. Rugăm pe toți cei care ne pot sprijini la refacerea acestei colecții să se adreseze redacției. Exemplarele lipsă (numere din anul 1991: 5, 14, 29 iunie și 9 septembrie) vor fi achiziționate contra cost, la prețuri negociabile. Relații la telefon **172557**, interior **106** sau **145610**.

MESAJE

■ **Mugurel Dionisie, te aștept la redacție (am ceva de lucru). Văru.**

■ Domnule Liviu Țiplea, treceți urgent pe la fostul apartament din Păcurari. (2814)

■ Caut cățelușă caniche, mărime medie pentru împerechere. Telefon 127670, orele 8,00-16,00

ULTIMA ORĂ

VÎNZĂRI

■ Vînd pui pisică siameză. Tel. 112288. (936239)

CASE TERENURI

■ **Vînd casă la curte (aproximativ 400 mp), 2 proprietari, apă curentă, canalizare, 380 V, posibilitate racordare gaz metan sau schimb cu autoturism plus diferență negociabilă. Zilnic, Str. Functionarilor, nr. 3, Iași, tel. 118337. (864)**

■ **Vînd teren 1000 mp, cu titlu de proprietate, situat între Fabricile de Confecții și Mătase. Cale de acces: pe lîngă conductă de gaz metan începînd de la strada ce duce spre Statia PECO. Preț negociabil 22.000 lei/mp. Telefon 161621. (936239)**

AUTO-MOTO

■ **Vînd Opel Kadett 1,3, an fabricație 1986, înmatriculat, benzină, cutie viteze automată. Telefon 155682.**

■ **Vînd Dacia 1310 TLX, decembrie 1992, culoare alb 13, 5 viteze, 5,6 mil. lei. Telefon 151322.**

■ **Vînd Oltcit, an fabricație 1992, motor nou, 200 km, verificare tehnică 2 ani, preț 3,5 mil. lei. Telefon 251343.**

■ Vînd Oltcit, stare excepțională, motor și cutie originale, cu piese franțuzești, preț avantajos și negociabil. Telefon 740598.

■ Vînd Dacia 1310 TLX, an fabricație 1987, cutie 5 trepte, bleu Mamaia, motor 38 mii km, impecabilă, preț 4,7 mil. lei, negociabil. Telefon 178232.

■ **Vînd Dacia 1310 TLE, 1990, Polonia, cu nr. nou, 4,7 mil. lei, negociabil, Dacia 1310, 1982, Ungaria, 18 mil. lei, negociabil. Vizibil, zilnic, în parcare BTT-Orizont. Telefon 126283, între orele 9,00-12,00.**

■ **Vînd Dacia 1410 TLX, 5 trepte, octombrie 1994, fabricată la comandă. Telefon 170943.**

■ **Vînd Lada Niva, Renault Fuego, Peugeot diesel (ax came rupt) sau acte. Telefon 173769.**

■ **Vînd Fiat Uno-D, 5 portiere, 1986, înmatriculabil, 100 mii km, 2300 dolari, negociabil, sau înmatriculat - 3500 dolari, negociabil. Telefon 122736.**

SCHIMBURI

■ Schimb apartament 3 camere, decomandat, confort I, zona Podu Roș, cu apartament 2 camere, confort II-III și garsonieră, confort I sau două garsoniere, confort I, și diferență. Telefon 116625.

■ Schimb apartament 4 camere, proprietate, cu 2 apartamente a două camere sau variante. Telefon 154186.

■ Schimb garsonieră, parter, centru Tg. Neamț, cu garsonieră Iași, sau variante. Telefon 177477.

CONDOLEANȚE

■ **Colectivul comp. C.A.C. Lab. fizico-mecanic, de la întreprinderea "Tomiris", transmite sincere condoleanțe d-nei ing. Moraru O., pentru pierderea mamei soacre.**

SURPRIZA ZILEI !

Fiecare persoană care a publicat un anunț de mică publicitate în cotidianul **Monitorul** participă în fiecare zi la

o tragere la sorți cu premii în lozuri.

În fiecare zi, de luni pînă vineri se extrag 3 nume cîștigătoare iar sîmbătă 5 nume.

Numele cîștigătorilor se publică în paginile de mică publicitate ale cotidianului **Monitorul**.

Persoanele cîștigătoare de astăzi sînt:

1. ANDRIESCU FLORIN
2. CIUBOTARU CLAUDIU AURELIAN
3. MELINTE MIRCEA

Persoanele cîștigătoare sînt rugate să vină să-și ridice premiile de la sediul cotidianului **Monitorul**, et.II, cam. 212, în fiecare zi între orele **10⁰⁰ - 16⁰⁰** cu buletinul de identitate.

Informatii la telefon **144776**.

AGENDA OMULUI DE AFACERI

BACO s.r.l.
VINDE EN GROS
papetărie și birotică
- HERLITZ
- XEROX
- PELIKAN
- KORES

Iași, str. Zorilor nr. 16 (cartier Moara de Vînt)
Telefon 117941

Log-Soft s.r.l.
Calculatoare SALIENT
Imprimante EPSON, STAR, SEIKOSHA
Fax-uri și copiatoare TOSHIBA
Consumabile
Iași, str. Anastasie Panu 2A
telefon 032-211130, fax 032-137766

MOTRIF SRL
comercializează en gros, în orice cantitate
TĂRÎȚE
la preț avantajos.
Asigurăm transportul.
Trifești - Iași, telefon 11.75.33

AFER SRL
prin brutăriile sale
SILVIA (Str. Arcu nr. 8, tel. 117533)
VIOLETA (Șos. Nicolina nr. 30, tel. 126127)
vă oferă zilnic produsele sale de panificație:
pîine, bulci, colăcei.
Program zilnic între orele 7,00-20,00;
sîmbătă 7,00-17,00 și duminică 7,00-14,00,

S.C. IRIS BETHA S.R.L.
En gros: țigări, cafea, ness, dulciuri, detergenți, cosmetice
Iași, str. Sărărie 14

COMPANIA DALCO srl
vinde din stoc
plăci marmură
40x30x2; 40x25x2; 40x20x2;
30x30x2; 30x30x1; 30x10x1
Iași, str. Armeană nr. 13, bloc G6, parter
tel./fax 032-213524

RAINBOW S.R.L.
- curățătorie chimică
- spălătorie rapidă (se și calcă)

Preluăm comenzi la domiciliul clientului.
Program: 8.00-20.00 Sîmbăta: 8.00-14.00
str. Gh. Doja, bl. 846 anexă, Nicolina I Tel. 124636

S.C. Afrodita GIL SRL
(cabinet cosmetic)
vă oferă:
- **tratamente cosmetice**
- **masaje, depilări**
- **bronzare artificială**
- **gimnastică medicală (ciclism)**
- **gimnastică aerobică**

Iași, Hotel Traian, cam. 134
Program: zilnic 9.oo-19.oo, duminică 9.oo-13.oo
Tel. 032/143330

Agenția pentru servicii de mariaj DUET
- totalitatea serviciilor necesare organizării unei căsătorii
- flori, buchete pentru mirese
- aranjamente și podoabe florale pentru ocazii festive
- vestimentație și accesorii de lux pentru mirese, miri și companioni

B-dul Ștefan cel Mare și Sfînt nr. 2, bl. B2
(vizavi de magazinul Central), tel. 147165

VIAȚA MEDICALĂ
Cabinet obstretică-ginecologie
- asigură consultații de obstretică-ginecologie
- tratamente
- mici intervenții (chiuretaje)
- analize
- sexologie

Podu Roș, str. Țuțora 4, sc. E, ap. 1, tel. 122034.
Program: zilnic 13,00-19,00, sîmbătă 9,00-17,00.

COMVIDRA SRL
- confecții haine blană, căciuli, gulere
- reparații confecții blană (cu materialul clientului)

Str. C. Negri 4, parter

S.C. SIRAJ S.R.L
oferă în condiții avantajoase
elegante standuri comerciale pentru un comerț modern
Vă așteptăm !
Bd. Poitiers nr. 14 - Tel. 032-122.645, 032- 114.055

Magazin "BELLA STAR"
oferă
încălțăminte de lux
(pentru femei și bărbați)
en detail și en gros
la prețuri avantajoase
Bd. Ștefan cel Mare (vizavi de ASIROM), et. 1, tel. 11.40.56

ECHINOX SRL
Depozit en gros pentru băuturi:
vodcă și rom (marca "Valentino"), vinuri (1l), vin spumos, lichioruri, secărică, rachiu, suc Rio, bere, la prețuri avantajoase.
Asigurăm transport în Iași.
Str. Sf. Andrei nr. 79-bis, tel. 032-210443.

IRSIDO SRL
comercializeaza en gros
- hîrtie xerox
- hîrtie fax, hîrtie scris, hîrtie calc
- articole de scris, articole de birou (bibliorafturi, indigo, mape protecție)
- plicuri import, toate tipurile și mărimile (tradiționale, autoadezive, siliconice)
- produse cosmetice, import Anglia

Iasi, str. N. Bălcescu nr. 18B, tel. 114385

LACHI & Co
vinde en gros
- vin la litru (840-1150 lei), vin spumos (838-1055 lei), vin la 3/4 l
- 12 sortimente lichior, secărică, cognac, vodcă, rom TRACIA, vodcă BUCOVINA, rom DODU, rachiu, alcool rafinat
- bere
- băuturi răcoritoare

Șos. Bîrnova nr. 4 (lîngă Restaurantul "Trei Sarmale"). Tel. 032/131917

TOP SUN SRL
vinde en gros
- vopsea păr Loncolor
- soluție permanent la rece
- cremă depilatoare
- chel stop
- fixative Tancho Ltd. Japonia
- șampoane, farduri
- deodorante Farmec și din import
- produse China
- produse **STAR FOODS,** adaos comercial 0.

TRANSPORT GRATUIT!
Ștr. Păcurari nr. 156 B. Tel. 032/114575

ALFA CIVIC
distribuie
scule, dispozitive, unelte, accesorii
BOSCH, MAKITA, METABO, STAYER, FELISATTI, FIAC, P.G.M., AQUAPOMPE
Tel. 032 / 137613

MOLDROM SA
import - export
materii prime, laminate din oțel și materiale de construcții
Str. Tătărași nr. 57, tel./fax 173025, 172799, 270499
Contact: Constantin Badea, Director executiv

AVATTI ELECTRONICS
comerț produse electronice
Tătărași nr. 60-62, telefon 174054
Contact: Liana Bărbulescu, Cătălina Lehădus

SCCF MOLDOVA Iași
SUT CF IAȘI
- reparații complete la toate tipurile de utilaje și mijloace de transport auto
- rectificări arbori cotiți - orice tip
- honuiri blocuri motor
- Lucrări de tîmplărie
- vînzări produse balastieră

Tel.: PTTR - 032/136254; CFR - 112090/2012 B-dul Poitiers nr. 6

LIVIUS
- Calculatoare (garanție 3 ani)
- Imprimante
- Componente, accesorii, consumabile
- Programe de contabilitate CIEL

str. Fătu 1A, tel/fax:032/11.22.21

NATIONAL PROTGUARD
Filiala Iași
servicii de pază și protecție
Str. Hotel Unirea camera 1204, tel. 117105, 211463
Contact: Iulian Florea, Director economic

COMITEL SRL
oferă și instalează
echipamente PANASONIC
centrale telefonice, telefaxuri, audio-video
instalații pentru aer condiționat
Iași - B-dul Copou nr. 3, parter - cam. 2
Tel. 032-250615; 147275

FILM

Astăzi la Telecinematecă

Doi la drum

■ *Stanley Donen - Two for the Road*

O anumită ambianță geoclimatică influențează sensibil, uneori determină un anumit tip uman, mentalitatea, comportamentul, atitudinea, optica, viziunea, concepțiile sale, cel mai bine, acestea vizibile în arte, în cultură, în tradiții. Și, bineînțeles, și reciproca este tot atît de adevărată. Tipului nord-american, din punct de vedere al fenomenului cinematografic, cel mai bine s-a dovedit că i se potrivesc cîteva specii, și anume: filmul western, de aventuri, drama sentimentală, filmul muzical, cu un final fericit, deci, cu o dorință, cu o intenționalitate de amuzament, de deconectare, de consum. Acestea sînt și premisele, în majoritatea covîrșitoare a cazurilor, a eșuării filmului nord-american în desuetudine, în convenționalism, în efemer.

Nu întîmplător, primul fiml parțial sonorizat este un film muzical și, mai ales, nord-american, "The Jazz Singer" (Cîntărețul de jazz), r. Alan Crosland, 1927. Și tot neîntîmplător, primul film integral sonorizat este tot un film muzical și tot nord-american, "Broadway Melody" (Melodiile Broadway-ului), 1929, r. Herry Beaumont, Premiul Oscar pentru Cel mai bun film (1928/1929). Dar în anii '30 și următorii, publicul nord-american preferă mai puțin filmul muzical și, datorită unei ambianțe social-politice tensionate, adică, "marii crize" și urmărilor ei, se afirmă alte specii. Dar se continuă și preferința, dominantă, pentru genul comic, pentru comedia nemuzicală, tradițională și speciile nou apărute.

Stanley Donen (13 aprilie 1924, Columbia), cu studii la Universitatea Carolina de Nord, dansează de la vîrsta de șase ani, debutînd, ca dansator, pe Broadway, în 1940, în spectaolul "Pal Joey". Acest spectacol îl lansează pe Gene Kelly (Eugene Patrick Kelly), actor, dansator de cabaret și operetă, animatorul unor școli de balet, renumite pe Broadway în anii '40, și cimentează prietenia și colaborarea constantă cu Stanley Donen. În 1942 pleacă, împreună, la Hollywoodm unde Stanley Donen debutează în cinematografie, ca balerin. Devine asistentul lui Gene Kelly și realizează unele numere coregrafice superbe pentru filmele lui Charles Vidor și Busby Berkeley. Cu film muzical, în colaborare cu Gene Kelley, debutează în 1949 cu "On The Town" (În oraș), obținînd un mare succes. Este un film "jalon" prin folosirea decorurilor reale, prin dinamism și exuberanță. Tot cu Gene Kelly, în 1952, realizează "Singin' in the Rain" (Cîntînd în ploaie), un film reprezentativ pentru acei ani, cu un scenariu inteligent, o parodiere a începuturilor filmului sonor, un film satiric, ironic - de excepție muzica și coregrafia. Singur mai realizează și alte muzicaluri: "Give a Girl a Break" (Dă-i fetei o șansă), 1950, un muzical tradițional; "Seven Brides for Seven Brothers" (Șapte mirese pentru șapte frați), 1954, un western-operetă, excelent prin vervă și antren; "Funny Fall" (Mutră nostimă), 1957, cel mai inteligent și mai total muzical, remarcabil prin farmec și rafinament sofisticat: "The Pyjama Game" (Picnic în pijama), 1957, un muzical de un nou realism.

În anii '60 se orientează spre "comedia pură", adică nemuzicală, alegînd Londra ca reședință. Anii '60 sînt și începutul crizei valorice a filmelor sale. Totuși, un film elegant este "Indiscret" (Indiscreție), 1958, cu un cuplu valoros, Ingrid Bergman și Cary Grant, iar un film sclipitor este "Charade" (Șarada), 1964. Momentul cel mai jos este "Staircase" (Scara), 1969, un film vulgar. Restul nu mai contează. Din această perioadă de declin, ultimul său film, într-adevăr personal, este "Doi la drum" (1967), un film care semnifică bilanțul său artistic. Scenariul, semnat de Frederic Raphael, este de evidentă calitate și viziune cinematografică. Stanley Donen revine la siguranța, la dezinvoltura, la mobilitatea de altădată, însă, schimbînd registrul, de astă dată, dramatic. Povestea, bine condusă, bine gradată, echilibrată, este drama, tratată cu măsură, a unui cuplu erotic, în ipostaza de "cuplu conjugal", soții Joanna și Mark Wallacem, în ambianta Rivierei franceze, factor atenuat al unor stridențe, posibile, afective, psihologice. În fond, foarte frecventa temă a "incompatibilității sexelor", în sensul lui Platon, că El și Ea se pot realiza, la modul absolut, numai într-un plan ideal, transcendental, eșuînd, întotdeauna, în planul contingent, în istorie. Un film amabil, reconfortant, cu realizări actoricești elegante, subtile, Audrey Hepburn și Albert Finney. În criză, iarăși, în anii '60, cu revenire spre anii '70, de remarcat modernul și tragicul "West Side Story" (Poveste din Cartierul de Vest), 1960, r. Robert Wise, mucizalul politic "Cabaret", 1972, r. Bob Fosse, primul muzical politic și "All That Jazz" (Tot acest jazz), 1979, un muzical tragic, filmul muzical cunoaște un contant regres. **(Mircea DUMITRESCU)**

Din culisele Festivalului de film de la Cannes

Jeanne Moreau - președinta juriului Festivalului de anul acesta de la Cannes

■ *ultima oară a prezidat acest Festival cu 20 de ani în urmă*

Începînd cu anul trecut, cînd a prezentat deschiderea și închiderea Festivalului pentru Canal +, Jeanne Moreau nu mai "trage" decît la hotelul Martinez, în apartamentul Arte-decorații, de la etajul șase, cel mai frumos din tot hotelul. Pentru această dată, Jeanne a telefonat lui Patrick Scicard, directorul hotelului, cu intenția de a-l ruga ca apartamentul său să fie mobilat cu aceeași comodă și aceleași oglinzi ca anul trecut. A cerut un fax și un lector C.D. pentru asistenta sa, Armelle. Patronul i l-a împrumutat pe al său, deoarece hotelul nu are încă pentru fiecare cameră un asemenea aparat. Lui Jeanne Moreau nu-i plac copiile după tablouri și nici nudurile de anul trecut. Drept pentru care acestea au fost înlocuite cu originalele. Dimineața, se scoală la orele 7 pentru a putea asista la prima proiecție, de la orele 8. În fiecare zi, împreună cu ceilalți membri ai juriului, vizionează două sau trei filme. Ceea ce nu o împiedică să participe la dejunurile de pe plajă, la care este invitată împreună cu vechiul său prieten Jean-Claude Brialy. Acesta a rugat-o în mod special să prezinte spectacolul inaugural la "Théâtre des Bouffes-Parisiens", care îi apartine. Celebra actriță nu bea niciodată șampanie și mănîncă foarte puțin. În schimb adoră buchetele de trandafiri albi și galbeni. Precisă, riguroasă, detestînd zgomotul, doamna președintă se izolează într-o cameră mai retrasă a apartamentului său pentru a-și putea recîștiga calmul și concentrația necesară aprecierii calității proiecțiilor.

Vanessa Paradis și Sophie Marceau - capete de afiș

■ *desculță, într-o rochie special concepută pentru ea de Corinne Cobson, Vanessa Paradis a tulburat-o pe Jeanne cîntînd "Vîltoarea vieții"*

Vanessa Paradis

Sophie Marceau

La fel de frumoase și una și cealaltă, ele au constituit surpriza festivalului. Vanessa la microfon a electrizat sala, iar Sophie, la șapte luni de sarcină, a trecut primul său examen ca realizatoare.

Prin două momente emoționante s-a deschis acest al 48-lea Festival al Filmului de la Cannes. Și unul și celălalt au avut ca protagoniste două dintre cele mai atrăgătoare actrițe franceze: Vanessa Paradis și Sophie Marceau. Două omagii, al talentului și al bucuriei de a trăi, aduse Jeannei Moreau. Michel Denisot, de la Canal +, știa că Vanessa Paradis o iubește foarte mult pe Jeanne. Și i-a propus să interpreteze cîntecul favorit al acesteia într-o intimitate absolută, ochi în ochi. Vanessa, care știa pe de rost "Le tourbillon de la vie" (din filmul "Jules și Jim"), l-a repetat timp de opt zile la Paris cu Jean-Félix Lalanne, fratele lui Francis, care a și acompaniat-o la chitară rece. Sosită marți seara la Canne, cu un avion particular, Vanessa, însoțită de unchiul său, Didier Pain, s-a ascuns într-un hotel din Saint-Paul-de-Vence, de unde a mers, într-un anonimat total la "Palais de la Croisette". Repetă în fața fotoliilor goale. Numai Carole Bouquet și Jean-Claude Carrière, care au primit-o pe Jeanne, asistau la aceste repetiții. Nimeni nu știa că ea este acolo. Cînd a intrat în scenă, cu microfonul în mînă, surpriza a fost totală, începînd cu Jeanne Moreau. Vanessa n-a rămas. S-a întors la Paris, cu caseta serii în geantă. O va privi în liniște, acasă, la unu noaptea. Iar Jeanne, în același moment, se întorcea la hotel murmurînd cuvintele melodiei: "Ea avea inele în fiecare deget,/ Și atîtea brățări la mîini/ Și cînta cu o voce care mă tulbura...".

Cu cîteva ore mai înainte, Sophie Marceau a plasat Festivalul-Moreau (!) sub semnul unei duble creații: a vieții - Sophie este în luna a șaptea - și a cinematografului, deoarece actrița a venit la Cannes pentru a prezenta prima sa creație, un scurt-metraj de 10 minute și 33 secunde intitulat: "L'aube à l'invers", scris și realizat de ea. Un scenariu cu care Sophie Marceau refuză să se identifice. "Dar am pus mult din mine acolo. Scriu de multă vreme. Am vrut să mă dezgolesc, să fiu puțin impudică. Am spus despre mine în zece minute mai mult decît aș fi făcut-o în zece ore de interviu. În fond, am vrut să fie un strigăt: «Trăiesc, exist!», specifică Sophie Marceau".

Pamela, Patricia...

■ *"Atenție" la frumoasele americance*

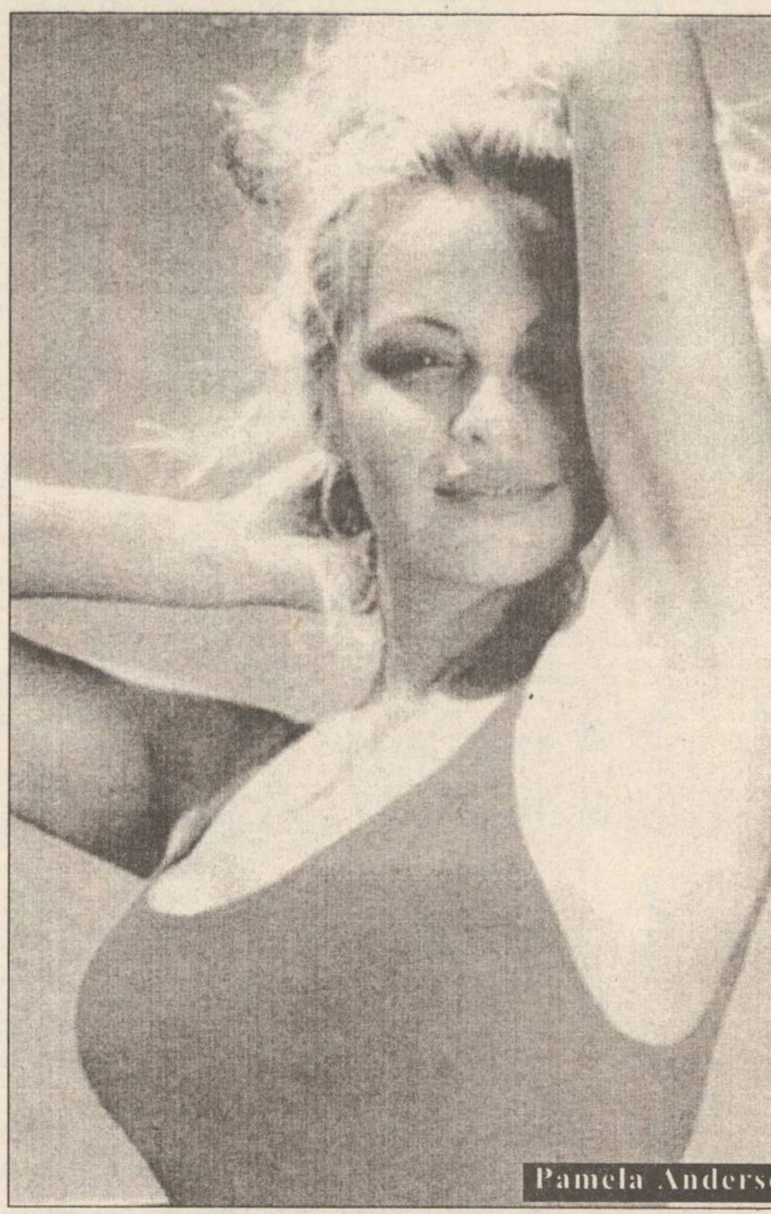

Pamela Anderson

Pamela Anderson, eroina din "Baywatch", a dovedit că este formidabilă, reînviind tradiția starletelor pe jumătate dezbrăcate. Lăsîndu-și logodnicul, bateristul rocker, tatuat, Tommy Lee, pe un vas, atrăgătoarea păpușă hollywoodiană s-a arătat în toată splendoarea sa pe faleza Carlton.

Patricia Arquette, vedeta filmului "Rangoon", a ales calea tandreței: în timpul proiecției filmului a urmărit reacțiile soțului său, Nicolas Cage, cu care s-a căsătorit cu o lună în urmă. Are și el un film în competiție, "Kiss of Death", de Barbet Schroeder. "Domnului Cage i-a plăcut filmul! Foarte atletică în filmul de aventuri al lui John Boorman, turnat în Malaezia, dar a cărui acțiune se petrece în Birmania, Patricia Arquette a ieșit radioasă de la proiecție și a spus cîteva vorbe despre mariajul său: "Ne cunoaștem de opt ani. Nicolas mi-a spus totdeauna că se va căsători într-o zi cu mine. Și iată că momentul a sosit".

Nicole, Kristin

■ *provocatoarea eleganță franceză*

Nicole Kidman

Pentru australianca Nicole Kidman - cu un picior fin și privire mîndră, îmbrăcată într-o toaletă Channel, de curînd numită ambasadoarea "bunăvoinței" la UNICEF, Festivalul de la Cannes constituie o consacrare. Deși se întîmplă rar să nu fie în compania soțului său, Tom Cruise, de data aceasta Nicole a venit singură la Cannes. Dar ca un star: ea interpretează rolul lui Susan, o fată gata să facă orice pentru a devenit vedetă de televiziune, în filmul lui Gus Van Sant, "To Die For". O altă confirmare a talentelor prezente este și Kristin Scott-Thomas, eroina filmului "Patru căsătorii și o înmormîntare", care joacă în două filme intrate în competiție: "Confesionalul" și "Îngeri și insecte". Kristin a îmbrăcat o rochie cu crinolină, creație Nina Ricci. **(Traducere și adaptare, după "Paris Match", de A.M. VIȚCU)**

Filmele acestei săptămîni

"Gloanțe și cenușă la Osaka"
Coproducție SUA-Japonia, 1990.
Cinema"Victoria"
(tel. 112502)
orele: 9,00; 11,30; 14,00; 16,30; 19,00
În completare, "La cireșe" (desene animat românesc).

"O cauză dreaptă"
Producție SUA, 1995.
Thriller cu Sean Connery.
Cinema "Republica"
(Telefon: 114327)
orele: 9,00; 11,00; 13,00; 15,00; 17,00; 19,00

"Comoara lui Curly".
Producție SUA, 1994.
Parodie-western cu Billy Crystal
Cinema "Copou"
(Telefon: 145738)
Orele: 9,00; 11,30; 14,00; 16,30
Ora 16,30; 19,00:
Ecran-club:
"Promotoriul groazei"

"Răzbunare forțată".
Producție SUA, 1994. Film de acțiune cu Don Wilson "The Dragon"
orele: 11; 13; 15; 17; 19:
Cinema "Dacia"
(Telefon: 164740)
Ora 9,00:
Ecran-club:
"Andre".

Grupul de presă *NORD-EST* angajează

DACTILOGRAFE

Viteza de lucru și acuratețea dactilografierii constituie principalele criterii de selecție. Experiența culegerii pe calculator poate reprezenta un avantaj.

Înscrierile se fac la secretariatul cotidianului "Monitorul", între orele 10-15.

HOROSCOP

BERBEC

(21 mart. - 20 apr.):

👌 **Dezinvoltura dvs. nu este afișată ostentativ, dar nici nu se ascunde sub slăbiciune. Ați așteptat destul, puteți trece la ofensivă.**

TAUR

(21 apr. - 20 mai):

🖐 **Cîrcotașii n-au decît să vă bîrfească de pe margine, dvs. vedeți-vă de treabă. Deocamdată nu veți obține mare lucru, dar nici nu veți pierde.**

GEMENI

(21 mai - 21 iun.):

👍 **Situația este destul de ambiguă ca să nu vă avantajeze; n-o limpeziți. Aveți însă grijă să-i puneți pe colegi la curent cu intențiile dvs.**

RAC

(22 iun. - 22 iul.):

👎 **Nu are nici un rost să vă împotriviți unui adversar superior numeric. Asta nu vă va îngenunchia, ci vă va face să primiți înfrîngerea cu demnitate.**

LEU

(23 iul. - 22 aug.):

👍 **Schimbările vă deranjează într-o oarecare măsură, pentru că nu v-ați așteptat la ele. Dacă vă gîndiți, însă, mai bine, veți constata că vă avantajează.**

FECIOARĂ

(23 aug. - 22 sept.):

👎 **Nu există miracole, degeaba vă rugați să apară un semn favorabil. E mai sănătos să luați lucrurile așa cum sînt, veți putea reacționa mai normal.**

BALANȚĂ

(23 sept. - 22 oct.):

👍 **Datoria e datorie, dar nu trebuie să faceți din ea chiar o literă de lege. Perspectiva care vi se oferă merită cîteva sacrificii bănești.**

SCORPION

(23 oct. - 21 nov.):

👌 **Fragilitatea pe care o afișați vă ajută să treceți neobservat(ă) atunci cînd aveți nevoie de discreție. Compensațiile nu sînt de neglijat.**

SĂGETĂTOR

(22 nov. - 21 dec.):

👍 **Loialitatea dvs. vă aduce prieteni mulți, dar nu este întotdeauna și justă. Puteți fi loial și cu o persoană care nu merită lucrul acesta.**

CAPRICORN

(22 dec. - 19 ian.):

🖐 **Jocurile de culise nu vă sînt deocamdată favorabile, profitorii sînt mulți. Păstrați-vă, însă, cumpătul, va veni și rîndul dvs. "la serviciu".**

VĂRSĂTOR

(20 ian. - 18 febr.):

👍 **Campaniile pe care le purtați vă satisfac pofta de luptă. Concentrați-vă, însă, atenția, asupra unor obiective mai ușor de atins.**

PEȘTI

(19 febr. - 20 mart.):

🖐 **Stimulentele nu vă satisfac, deși nu aveți motive speciale de nemulțumire. Reglați-vă obiectivele în funcție de factori concreți, uitați morile de vînt.**

LEGENDA:

- 👎 - **vă paște ghinionul**
- 🖐 - **prudența e mama înțelepciunii**
- 👍 - **n-aveți nimic de pierdut**
- 👌 - **șansa vă surîde**

INTEGRAMA ZILEI

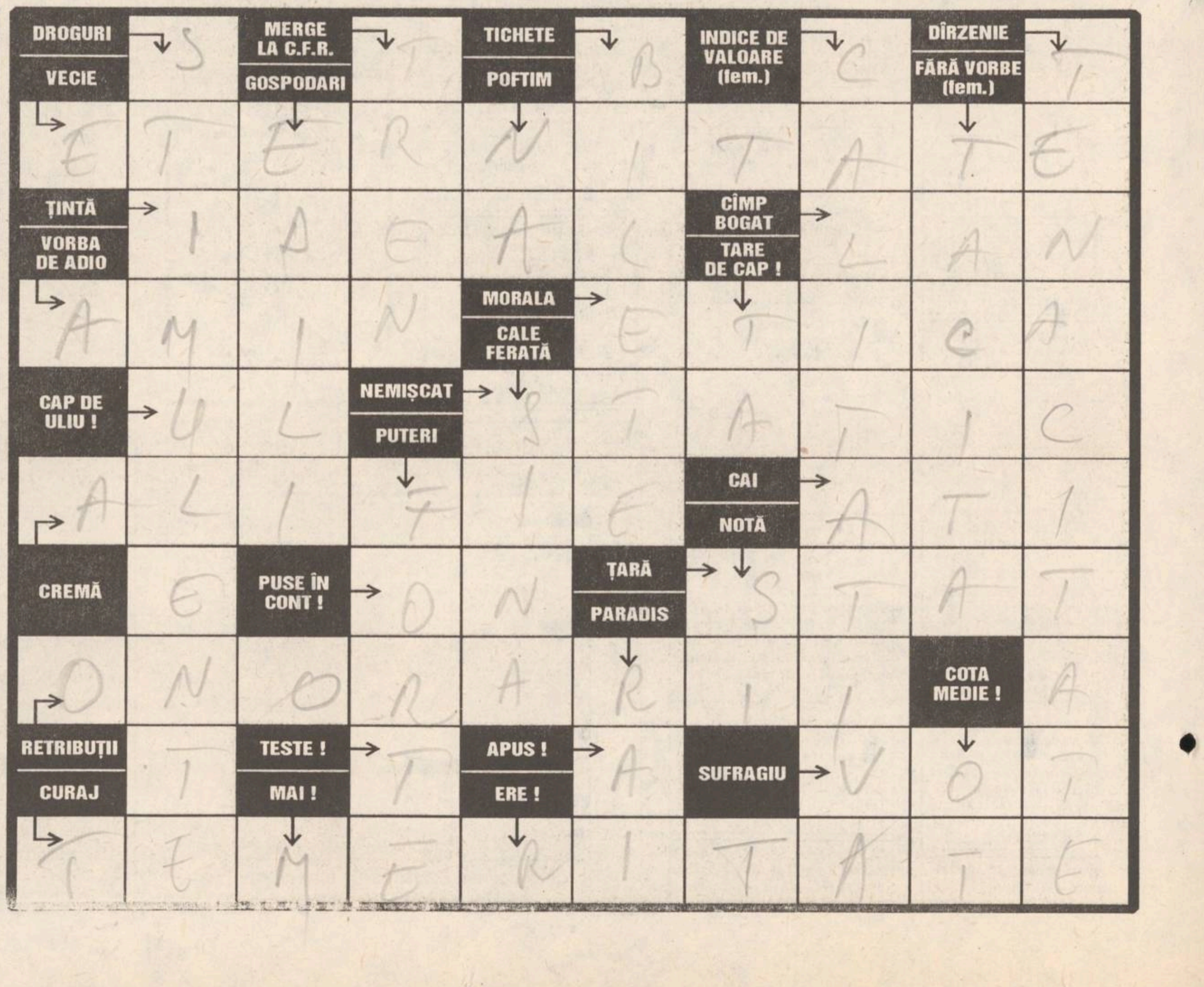

BIBLIOTECA
CENTRALĂ UNIVERSITARĂ
„M. EMINESCU" IAȘI

IAȘI - pag. 2A

Ieșenii plătesc apa pierdută de RAJAC

NAȚIONAL - pag. 5A

Revoluționarii continuă să nu plătească impozit

EXTERN - pag. 8A

Forțele de reacție rapidă au debarcat la Split

SECȚIUNEA A
ȘTIRI, OPINII, COMENTARII

MIERCURI
14 iunie 1995
An V, Nr. 138
(1201)
12 PAGINI
400 LEI
pentru Republica Moldova 30 bani

cotidian de informații
Monitorul

Director onorific: AUREL LEON
Redactor șef: DAN RADU

Înainte de a anunța Poliția, Salvarea sau Pompierii, sunați la MONITORUL!
271.271
Răspundem la orice oră din zi și din noapte

Marea escrocherie rusească MMM a pătruns și în România

A apărut un nou CARITAS

Sindicatele au fost duse de nas din nou

■ *partidele din arcul guvernamental le-au promis creșterea cu 10% a salariului real pînă la sfîrșitul anului*

„Pe 15 iunie nu se va întîmpla nimic, pentru că nu era proiectat să se întîmple nimic", a declarat agenției Mediafax, ieri, Octavian Partenie, șeful Departamentului pentru Relațiile cu Sindicatele și Patronatul din cadrul Guvernului. Pe 15 iunie urma să aibă loc în toată țara mitinguri organizate de cele 3 mari Confederații sindicale, Cartel ALFA, CNSLR-Frăția și BNS, care aveau ca principal scop, declarat de liderii sindicali, demisia sau demiterea actualului Guvern. După negocierile care au avut loc în ultimele două zile, este posibil ca aceste acțiuni sindicale să nu mai aibă loc.

Ieri, liderii celor trei confederații sindicale, s-au întrunit cu reprezentanții celor patru partide din arcul guvernamental, PDSR, PUNR, PRM și PSM, cărora le-a înaintat un proiect de acord social, solicitîndu-le, în cazul în care îl acceptă, responsabilitatea politică pentru soluționarea cererilor lor. Ei au renunțat să mai solicite demisia Guvernului și anularea Ordonanței nr.1 care permite creșterea salariilor doar pe baza creșterii productivității muncii. Ei cer, acum, doar creșterea salariului minim net la 110.000 lei și ridicarea puterii de cumpărare, pînă la sfîrșitul anului, la 65% din cea înregistrată în octombrie 1990.

După cîteva ore de discuții, se pare că s-a ajuns la un prim acord.

„Am căzut de acord asupra creșterii salariului mediu real în acest an, care să însemne o creștere a puterii de cumpărare la nivelul de 65% față de octombrie 1990", a declarat, ieri, Viorel Hrebenciuc, secretarul general a Guvernului și membru PDSR.

Negocierile însă vor continua și zilele următoare. În condițiile în care ele nu se vor finaliza pînă mîine, cu o înțelegere, spun liderii sindicali, mitingurile programate pentru joi, 15 iunie, vor avea loc. În același timp, Bogdan Hossu (Cartel ALFA), Pavel Todoran (CNSLR - Frăția) și Mihai Ionescu (BNS) au anunțat, ieri, că îi vor da în judecată pe cei 23 de membri ai guvernului Văcăroiu pentru calomnie. Guvernul îi acuzase zilele trecute că au salarii de zece ori mai mari decît salariul mediu pe economie și că subordonează mișcarea sindicală propriilor lor interese economice și politice. **(Pavel LUCESCU)**

■ *„Noi nu promitem cîștiguri și nici nu le garantăm, deci nu avem nevoie să fim autorizați", au declarat organizatorii jocului*

Jocul financiar piramidal rusesc MMM, echivalentul *„Caritas"*-ului românesc, a pătruns și în România prin firma ***Orion SA,*** anunță revista „Capital" din 15 iunie. Produsele pe care Orion le vinde se numesc „bilete" și nu sînt altceva decît niște hîrtii cu inscripții în limba rusă și cu fotografia patronului jocului MMM, ***Serghei Mavrodi,*** în mijloc. Investigațiile făcute de „Capital" au scos la iveală faptul că, la sediul firmei Orion, cumpărătorului i se pune la dispoziție doar o listă pe care sînt înscrise valorile de cumpărare și răscumpărare ale biletelor din ziua respectivă și din următoarea săptămînă. Orion, însă, nu prezintă nici un prospect de emisiune din care să reiasă clar profilul de activitate al firmei, cum sînt administrați banii și care este banca depozitară. Reprezentanții Orion afirmă că acționează legal, ***Mioara Ionescu,*** managerul firmei, declarînd ziarului „Bursa" că nimic din ceea ce întreprinde nu este interzis de lege. ***„Legea cere firmelor care promit cîștiguri să fie autorizate fie de Comisia Națională a Valorilor Mobiliare (CNVM), fie de Banca Națională. Dar noi nu promitem cîștiguri și nici nu le garantăm, deci nu avem nevoie să fim autorizați",*** a declarat Mioara Ionescu. Deși Orion neagă, produsul vîndut de ei cade sub incidența CNVM, care afirmă că nu a autorizat acest produs. Mai mult, CNVM, printr-un comunicat semnat de vicepreședintele Mihai Radu, precizează că ***„societățile care își fac publicitatea promițînd cîștiguri mari fără a prezenta prospectele avizate pot fi noi Caritas-uri".*** Din datele oficiale obținute de revista „Capital", reiese că Orion SA se numește Orion Financial Group SA și este ***„rezultatul transformării unei firme dubioase, numită Xebec Trading SA".*** De altfel, pe ecusonul purtat de angajații Orion este inscripționat numele firmei Xebec. În urmă cu un an, Xebec promitea, la rîndul ei, profituri maxime depunătorilor într-o bancă de care nu auzise nimeni, se precizează în „Capital". La sfîrșitul anului 1994, Xebec a fost preluată de trei cetățeni ruși, care conduc societatea în prezent. Orion SA are un capital social de 2.000 de dolari SUA și 175.000 lei. Firma nu are specificat în statutul de funcționare, înregistrat la Camera de Comerț, activitatea de vînzare-cumpărare a biletelor MMM. Privită prin prisma statutului de funcționare, Orion Financial Group SA este o societate comercială și de publicitate, fără nici o legătură cu activități investiționale, care ar fi putut să explice criteriile valorice ale „biletelor". Inițiatorul MMM, ale cărui acțiuni sînt vîndute la București sub denumirea de „bilete", este cetățeanul rus Serghei Mavrodi, care a determinat milioane de ruși să-i cumpere acțiunile, promițîndu-le profituri semnificative. El a fost acuzat în august 1994, de către autoritățile ruse, de evaziune fiscală și de obstrucționare a investitorilor, fiind, arestat. În septembrie 1994, Mavrodi a candidat pentru un loc în Duma de Stat (Camera inferioară a Parlamentului rus), pe care, de altfel, l-a și ocupat mai tîrziu, în felul acesta beneficiind și de imunitate parlamentară. Pe 30 mai a.c., jocul a încercat să se infiltreze în Bulgaria, însă guvernul acestei țări a anunțat că va pune capăt importului de acțiuni ale sistemului financiar de tip piramidal MMM, mai precizează Agenția Mediafax, citînd revista Capital.

Martorii la procesul lui Ceaușescu refuză să mai dea declarații

■ *documentele actuale sînt insuficiente pentru a reconstitui filmul real al procesului soților Ceaușescu*

Președintele Comsiei senatoriale Decembrie '89, ***Valentin Gabrielescu,*** a declarat, marți, că singurul document autentic pe baza căruia se poate reconstitui procesul soților Ceaușescu este caseta neprelucrată filmată de colonelul Ion Baiu. Conform declarațiilor lui Gabrielescu, deși colonelul Baiu trebuia să se prezinte la o nouă audiere, acesta refuză să mai apară în fața Comisiei și să aducă documente în sprijinul afirmațiilor sale anterioare. Valentin Gabrielescu consideră că dosarul procesului soților Ceaușescu este incomplet, existînd numai un rechizitoriu al procurorului Mugurel Florescu, scris de mînă, și sentința. Din dosarul procesului lipsesc interogatoriul, probele, depozițiile martorilor, precum și cuvîntul apărării. Președintele Comisiei Decembrie '89 afirmă că filmul procesului Ceaușescu nu poate fi reconstituit pe baza probelor aflate în dosar, singurul document autentic și, probabil, complet fiind numai caseta filmată de colonelul Ion Baiu, la ordinul gen. Victor Atanasie Stănculescu. Comisia Decembrie '89 intenționează să ceară sprijinul Parchetului General, deoarece persoanele chemate, în ultimul timp pentru audieri sau reaudieri, refuză să se prezinte. Președintele Comisiei, Valentin Gabrielescu, dorește, de asemenea, să verifice probele intrate în posesia Parchetului General după execuția soților Ceaușescu.

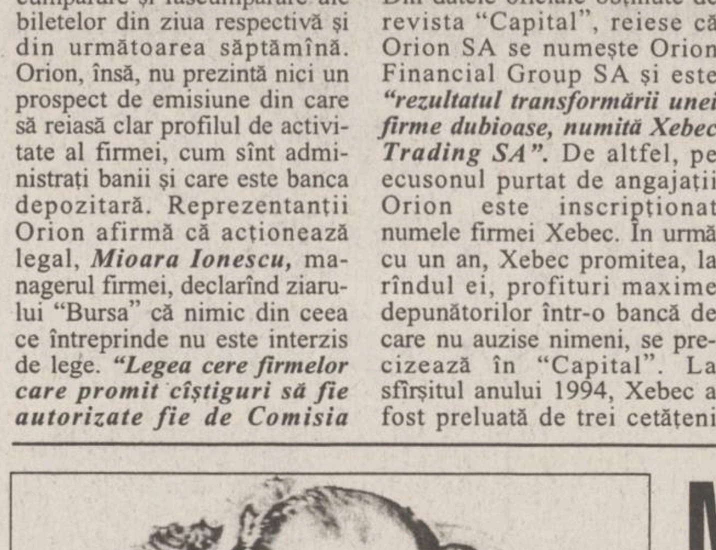

Președintele Ion Iliescu încearcă să pareze acuzațiile aduse de ZIUA

Președinția României a dat ieri publicității o adeverință care intenționează să dovedească inexistența presupuselor ***„legături superioare"*** din structurile KGB ale președintelui Ion Iliescu. ***„Prin prezenta confirm că, în perioada 1950-1954, Igor Bodnarciuk și Aleksandr Mihailovici Kavișciuk nu au studiat și nu au lucrat în Institutul Energetic din Moscova",*** se arată în adeverința emisă în data de 9 iunie 1995 de către rectorul Institutului Energetic din Moscova, E. Ametisov, și dată publicității de Președinție. Pentru a contracara acuzațiile conform cărora Ion Iliescu a fost racolat în studenție de KGB, acuzații susținute de cotidianul Ziua, Ambasada României la Moscova s-a adresat Institutului Energetic, ale cărui cursuri au fost urmate de președinte în perioada 1950-1954. Partea română a solicitat Institutului să confirme existența presupușilor ***„racolatori"*** ai președintelui. Potrivit cotidianului Ziua, președintele a fost racolat în perioada studenției de către I. Bodnarciuk, cadru didactic al Institutului Energetic. Directorul ziarului Ziua, Sorin Roșca Stănescu, citat marți la Parchetul General chiar în această problemă, a refuzat să comenteze comunicatul Președinției. ***„Vom face în instanță dovada racolării lui Ion Iliescu de către KGB",*** a declarat Stănescu Agenției Mediafax.

INSTITUTUL EUROPEAN PENTRU COOPERARE CULTURAL ȘTIINȚIFICĂ IAȘI
str. Cronicar Mustea nr. 17, Iași
tel. 032/127311, fax 032/ 230197

Serviciile oferite de Institutul European Iași prin departamentele de profil sînt:
- grafică publicitară
- imprimare tipografică

(formulare tipizate, etichete pt. ambalaje individuale și colective în 1-6 culori, autocolante, prospecte, pliante și mape publicitare, cataloage de produse, calendare, broșuri, cărți, ecusoane și alte tipărituri plastificate pînă la format A3 etc)

La Botoșani, o întîmplare inedită

Un individ beat a greșit locuința și a luat la bătaie o altă femeie în locul soției sale

Gardienii publici ***Daniel Ipate*** și ***Remus Atănăsoaie*** din Botoșani au fost confruntați recent cu o situație mai puțin obișnuită. Aceștia au fost solicitați să-l imobilizeze pe numitul Ion Păsnicuț, din Botoșani, care era în stare de ebrietate la locuința lui ***Vasile Sîrbu,*** situație în care I.P. se dedase la distrugeri. Ancheta efectuată avea să constate că ***Ion Păsnicuț,*** după ce colindase mai multe cîrciumi, considerînd că și-a făcut plinul, s-a retras acasă. Beat fiind, a greșit locuința și a nimerit la familia Sîrbu. Aici, Păsnicuț, conform obiceiului, și-a luat nevasta la bătaie, adică pe soția lui Vasile Sîrbu, stăpîna casei. Țipetele disperate ale femeii i-au confirmat lui Ion Păsnicuț că totul e în regulă. Nu a sesizat confuzia nici cînd membrii familiei Sîrbu au încercat să-l liniștească, motiv pentru care au fost chemați în ajutor cei doi gardieni publici. **(Val GURALIUC)**

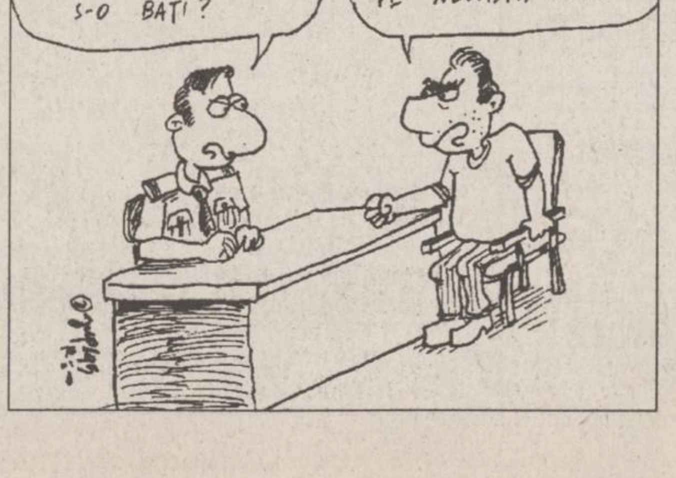
CÎND ȚI-AI DAT SEAMA CĂ NU-I NEVASTĂ-TA, DE CE NU AI ÎNCETAT S-O BAȚI?
PĂI M-AM ENERVAT, CĂ DIN CAUZA EI N-AM PUTUT S-O BAT PE NEVASTĂ-MEA...

SAFI SA
SOCIETATEA DE ASISTENȚĂ FINANCIARĂ ȘI INVES
FINANCIAL SERVIC D
INVESTMENT COMP NY
Sunați acum la telefon 117596

● **FONDUL MUTUAL AL OAMENILOR DE AFACERI**
Datele la zi valabile începînd de **LUNI, 12 iunie 1995.**
Număr C.I. în circulație:
tip A: 198.262 tip B: 321.280 tip C: 889.542
Activul net: 176.646,0 milioane lei

NOU!
Începînd cu data de 17.04.1995 s-a lansat o nouă emisiune de Certificate de Investitor, tip C, cu valoarea nominală de 50.000 lei.
Valoarea la zi a certificatelor de Investitor (C.I.):
tip A: **453.200 lei** - la răscumpărare
tip B: **113.300 lei** - la răscumpărare
tip C: **56.650 lei** - la vînzare

● **FONDUL PRIVAT DE ACUMULARE ȘI PENSII**
deschis atît persoanelor în activitate, cît și pensionarilor

Casa Modei (mezanin) **Telefon 117596**
Zilnic, între orele 9,00-18,00 (sîmbătă, duminică închis)

Biroul SAFI Iași practică comision diferențiat

NOUTĂȚILE ZILEI

Amintirea invaziei minerilor nu s-a șters

Pentru a comemora împlinirea a cinci ani de la celebra mineriadă din 13-15 iunie de la București, Convenția Democratică din România, împreună cu Confederația Sindicatelor Democratice din România, condusă de Victor Ciorbea, vor organiza, astăzi, un miting în București.

Se preconizează o participare masivă, avînd în vedere faptul că și-au anunțat prezența la București mai multe filiale CDR din țară.

Studenții facultăților particulare neacreditate mai au o șansă

Absolvenții instituțiilor de învățămînt particulare ale căror facultăți și secții au fost autorizate provizoriu, conform Legii 88/1993, nu au obligația de a susține examenele de selecție pentru a putea participa la examenele de licență în institutele similare din învățămîntul de stat. Camera Deputaților a introdus, marți, acest nou articol în Legea privind dreptul absolvenților din învățămîntul particular de a susține examenul de finalizare a studiilor la unități de învățămînt de stat. Studenții instituțiilor neacreditate pot susține licența, conform acestei legi, doar în urma unui examen de selecție. Examenul de selecție poate fi susținut numai de două ori și constă în cinci probe scrise, stabilite la nivel național de către Ministerul Învățămîntului. Pentru fiecare examen de selecție, studentul va plăti suma de 80.000 de lei. În cazul promovării examenului de selecție, vor mai trebui plătiți încă 70.000 de lei reprezentînd taxa de înscriere la licență, taxă valabilă și pentru studenții provenind de la instituțiile de învățămînt acreditate. Proiectul de lege, adoptat marți de Camera Deputaților, se aplică doar promoțiilor 1994 și 1995 ale învățămîntului particular universitar.

Universitatea din Iași a primit încă o lovitură

În ședința de luni, 12 iunie, a Consiliului Național de Evaluare Academică și Acreditare au fost discutate dosarele unor facultăți de stat, printre care se află și secții ale Facultății de Teologie din cadrul Universității „Al.I.Cuza", care au fost propuse spre autorizare. Anterior acestei ședințe, secția de Statistică social-economică a Facultății de Științe Economice (Universitatea „Al.I.Cuza") a fost respinsă de CNEAA. Studenții secțiilor și facultăților de stat repinse de CNEAA vor fi repartizați la alte secți și facultăți cu același profil. Facultatea de Științe Economice a Universității „Petre P. Andrei" din Iași urmează să intre din nou în discuție, pentru a se stabili dacă va primi vizita comisiei CNEAA. **(S.A.)**

România se pregătește de lupta cu holera

Ministerul Sănătății a comunicat, marți, că a luat măsuri pentru prevenirea apariției cazurilor de holeră în România, după ce această maladie a făcut peste 20 de victime, la începutul acestei săptămîni, în Ucraina. Pînă în prezent, în România nu au fost semnalate cazuri de holeră. Pentru a preveni orice risc de îmbolnăvire, populația este avertizată să respecte măsurile de protecție individuală și de igienă.

Uleiul de floarea soarelui înlocuiește benzina

Din ce în ce mai multe taxiuri folosind drept combustibil uleiul de floarea-soarelui ar putea fi văzute în curînd pe străzile europene, acestea fiind mult mai puțin poluante, comentează REUTER. Utilizarea combustibilului realizat din uleiuri și grăsimi naturale - așa-numitul biodiesel - este pe cale de a crește spectaculos. Biodieselul produce mai puține gaze toxice, cum ar fi dioxidul de carbon, sulfuri și fum negru, decît produsele petro-chimice. Aceste calități îl fac mult mai potrivit pentru utilizarea în medii sensibile, cum ar fi în interiorul orașelor, pentru navigația pe lacuri, precum și pentru folosirea la utilajele forestiere și agricole.

MONITORUL DE IAȘI

De la Poliția Sanitară:

Spălați bine alimentele provenite din Ucraina

Recent, în sudul Ucrainei, a izbucnit o puternică epidemie de holeră, care a făcut deja cîteva zeci de victime. Deoarece comercianții din Basarabia se deplasează frecvent atît în Ucraina cît și la Iași, produsele alimentare pe care le comercializează pot deveni o virtuală sursă de infestare cu holeră. “Recomandăm cetățenilor să nu mai consume legume și fructe cumpărate de la turiștii basarabeni decît dacă sînt spălate foarte bine”, ne-a precizat medicul Elena Calangiu, șefa Laboratorului de Epidemiologie din cadrul Inspectoratului de Poliție Sanitară Iași.

Medicul ieșean ne-a mai spus că pentru evitarea holerei este foarte importantă igiena corporală și utilizarea numai a surselor de apă avizate. La primele semne ale bolii - vărsături și diaree - cetățenii trebuie să se prezinte de urgență la medicul de circumscripție.

Pentru toți cetățenii care pleacă în Ucraina, vaccinarea antiholerică este obligatorie, deși vaccinul respectiv nu este foarte eficient, după cum ne-a mai precizat șefa Laboratorului de Epidemiologie de la Inspectoratul de Poliție Sanitară Iași. Pînă în prezent, în Iași nu a fost înregistrat nici un caz de holeră. **(Dan FODOR)**

În această vară

Tabere gratuite pentru studenți

La Universitatea “Al. I. Cuza” au fost repartizate gratuit peste 400 de locuri de cazare în stațiuni pentru studenți. Stațiunile unde se pot obține astfel de bilete sînt Costinești, Izvorul Mureșului și Tușnad. Cele 400 de locuri vor fi împărțite la toate facultățile, primul criteriu de selectare a studenților fiind media minimum 8. O altă condiție ce trebuie îndeplinită este ca studentul să nu aibă restanțe în urma sesiunii de iarnă. Alte criterii pot fi stabilite de fiecare facultate în parte. **(S.A.)**

În atenția agenților economici

Au apărut normele pentru întocmirea raportărilor trimestriale

Începînd de ieri, la “Direcția Generală a Finanțelor Publice și Controlului Financiar de Stat (D.G.F.P.C.F.S.) Iași, s-au pus la vînzare Normele metodologice privind întocmirea, verificarea și centralizarea raportărilor trrimestriale ale agenților economici pe anul 1995 (1100 lei/set). Menționăm că termenul de depunere al acestor norme este 25 iunie, în cazul societăților pe acțiuni pentru (trimestrul I), respectiv de 25 iulie, în cazul societăților cu răspundere limitată (pentru semestrul I). **(C.S.)**

La magazinul “Central”

A fost prinsă o hoață

Ieri, în jurul orei 16,30, Valeria Mandache (51 de ani), din Iași, a fost prinsă de lucrătoarele magazinului “Central” furînd o cutie de ness în valoare de 5500 lei. Una din vînzătoare a observat cînd, la adăpostul unor rafturi, Valeria Mandache a luat cutia de ness din coș și a pus-o în poșetă. Condusă într-un depozit al magazinului, aceasta a îmbrîncit și înjurat atît personalul, cît și pe lucrătorii Secției III Poliție, care sosiseră la cîteva minute după comiterea furtului. După ce au constatat că recipientul cu cafea apartinea magazinului “Central” și nu magazinului “Cina”, după cum susținea Valeria Mandache, polițiștii i-au întocmit acesteia dosar penal pentru infracțiunea de furt. **(Dana PAVEL)**

Lista firmelor care își fac reclamă în acest număr

Baco S.R.L.	3A
Stimorol	3A
Bursa Moldovei	4A
Sursa Moldovei Company S.R.L.	4A, 5A, 8A
Euro Bit S.R.L.	2A
Reprezentanța Fresco	4A
Computerland Center Iași	2A
Capital	8A
Institutul European pentru Cooperare Cultural Științifică Iași	1A, 5A
Laboratorul de analize “Profamilia”	5A
Safi	1A
Ziua	5A
Alfa Civic	3A
Universal RX Group	8A
Link & Necom	3A
Librăria “Turnul de Fildeș“	5A
Agenția de Turism AGPI	2A
Centrul Cultural Francez	2A
Decora	2A
Universitatea “Al.I.Cuza” Iași	4A
Iași XXI S.C.A.	4A
RAJAC	4A
Metalo-Chimice	4A
Asam S.A.	3A

Cea mai căutată meserie la Tîrgul de Posturi INTEL ‘95 este cea de jurist

■ *numai 50% din ofertele firmelor pentru aceste posturi au fost ocupate* ■ *trei firme au scos la concurs postul de director*

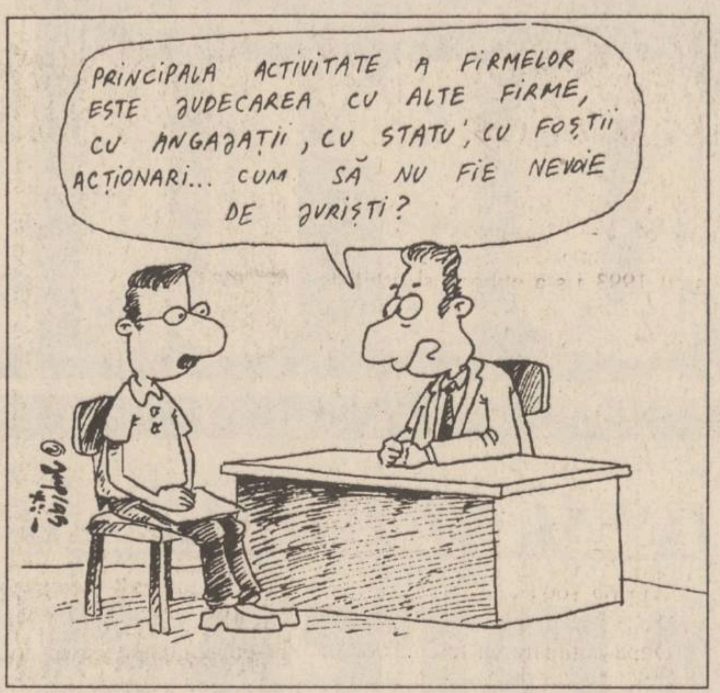
PRINCIPALA ACTIVITATE A FIRMELOR ESTE JUDECAREA CU ALTE FIRME, CU ANGAJAȚII, CU STATU', CU FOȘTII ACȚIONARI... CUM SĂ NU FIE NEVOIE DE JURIȘTI?

Ieri, la sediul Primăriei a avut loc primul Tîrg de posturi INTEL ‘95, manifestare ce se va desfășura pe parcursul a două zile. La conferința de presă organizată de către reprezentanții Agenției de utilizare a resurselor umane locale (AURUL) - din care fac parte prof. Costache Rusu (Universitatea “Gh.Asachi”), prof. Nica Panainte (prorectorul Universității “Al.I.Cuza”) și psihologul Mihai Gașpar - aceștia au precizat că ***“principalul scop al tîrgului INTEL ‘95 este acela de a se adresa nu doar absolvenților recenți de facultăți sau șomerilor, ci în special specialiștilor performanți cu studii superioare, care fie că nu și-au găsit încă postul potrivit, fie sînt pe un post sau ocupă o funcție sub nivelul lor de cunoștințe”.***

O situație inedită este faptul că sînt propuse și ***trei posturi de directori***, iar posturile de juriști nu pot fi ocupate în proporție de 50%, din lipsă de candidați. Alte aspecte interesante vizează faptul că participanții la acest tîrg sînt în proporție de 95% absolvenți de anul acesta, iar marea majoritate dintre ei nu au reușit nici măcar să ajungă la proba de interviu cu reprezentanții firmelor participante (ei netrecînd de testul propus de organizatori). Menționăm că repartizarea candidaților s-a făcut, pe de o parte, analizînd ofertele firmelor, iar pe de altă parte, consultînd fișele candidaților. Prof. Nica Panainte ne-a declarat că “***participanții pot fi grupați pe mai multe categorii: unii care au dorit doar să vadă cum este (să testeze piața), alții care nu au întrunit condițiile impuse de firme, cît și de organizatori (mulți au refuzat alte posturi decît cele din municipiul Iași), iar alții care într-adevăr s-au situat la nivelul impus***”. O situație îmbucurătoare este faptul că unele întreprinderi s-au angajat să ofere studenților din anii II și III. burse în străinătate, urmînd ca după absolvire aceștia să fie angajați la întreprinderea respectivă (este cazul S.C. FORTUS S.A.).

Prof. Costache Rusu a precizat că “***se speră într-o regularitate a acestor tîrguri și că între timp va avea loc o activitate continuă prin intermediul băncii de date, astfel încît orice cerere a firmelor să fie eventual soluționată***”. **(C .SĂCĂRESCU)**

În noaptea de 12 spre 13 iunie

Ministrul Justiției și-a schimbat brusc părerea despre o decizie a Curții Constituționale

■ *decizia se referă la prelungirea mandatelor de arestare*

În cadrul seminarului științific româno-american cu tema ***“Puncte de confluență între sistemul juridic american și cel românesc”,*** ministrul Justiției, Iosif Gavril Chiuzbaian, care a participat în calitate de invitat la lucrările acestui seminar, a avut o scurtă întrevedere cu reprezentanții mass-media.

În mod surprinzător, Iosif Gavril Chiuzbaian a revenit asupra unor declarații din cursul zilei de luni, adoptînd o poziție diferită în timpul discuțiilor de ieri. Astfel, ministrul Justiției a declarat, referitor la disputata ***Decizie 60/1994 a Curții Constituționale***, că instanțele prelungesc mandatele de arestare întocmite de Parchete, prin respingerea cererilor măsurilor de revocare a arestării sau prin respingerea cererilor de liberare condiționată. Amintim că, în cursul zilei de luni, 12 iunie, ministrul Justiției a afirmat că ***instanța are obligația de a verifica din oficiu durata arestării preventive și, dacă este cazul, de a dispune prelungirea acestor mandate.*** Precizăm că această situație a fost semnalată de către apărătorii inculpaților Ilie Trifina și Leonard Cănănău. Avocații acestora, Narcis Giurgiu și Adrian Mogoș, au cerut instanței să dispună punerea imediată în libertate a celor doi acuzați, pe motiv că mandatele de arestare au expirat. Instanța a respins, însă, această cerere, menținînd starea de arest preventiv a celor doi, cu motivația că ***mandatele de arestare au fost prelungite în mod implicit, prin respingerea cererilor de liberare provizorie, pe cauțiune.***

Referitor la cazul prim-procurorului Parchetului de pe lîngă Tribunalul Iași, Dan Bădărău, ministrul Justiției a precizat că nu poate face nici un fel de declarații în privința modului în care vor evolua lucrurile. Iosif Gavril Chiuzbaian a evitat să răspundă dacă, în cazul în care ancheta va confirma cele relatate în presă, Dan Bădărău va rămîne la conducerea Parchetului de pe lîngă Tribunalul Iași.

În ceea ce privește reamenajarea noului sediu al Tribunalului Militar și al Parchetului de pe lîngă această instanță, lucrare care a fost stopată din cauza lipsei de fonduri, ministrul Justiției a precizat că va face tot ce îi stă în putință pentru continuarea lucrărilor acestui obiectiv. Cu ocazia acestei vizite, Iosif Gavril Chiuzbaian a vizitat și noile clădiri ale Penitenciarului Iași. Tot în cursul zilei de ieri, ministrul Justiției s-a întors în Capitală. **(Adina SCUTELNICU)**

Liviu Maior se joacă cu nervii studenților

Derută în rîndul studenților ieșeni

Ordinul ministrului Învățămîntului nr. 4166/1995 privind caracterul opțional al examenului de licență, apărut în urma protocolului încheiat luni, 12 iunie, între studenți și minister, este un nou subiect de controverse. Astfel, ordinul prevede că “***acolo unde se consideră posibil și oportun, susținerea lucrării de diplomă poate preceda examenul de licență, urmînd ca acesta să poată fi susținut în sesiunile oficiale ale fiecărei instituții de învățămînt superior în parte***”. Studenții Facultății de Drept a Universității București cer, însă, să fie respectat protocolul încheiat luni, 12 iunie, care prevedea ca ***examenul de licență să se organizeze în toamnă***. Pînă la ora actuală, Ministerul Învățămîntului nu a cedat, urmînd ca studenții Facultății de Drept să intervină în Senatul Universității București pentru acceptarea revendicării lor.

Ordinul ministerului mai prevede că ***doar studenții care susțin examenul de licență și au media de absolvire minimum 8 pot accede la masterat, doctorat, cercetare, specializări în străinătate.*** De asemenea, la specializările sau facultățile unde finalizarea studiilor nu se realizează sub formă de examen de licență nu se organizează an de studii aprofundate.

În Iași, Facultatea de Geologie a Universității “Al.I. Cuza” a început susținerea obligatorie a examenului de licență înainte de apariția Ordinului Ministerului Învățămîntului nr. 4166/1995.

De asemenea, la Facultatea de Teologie a aceleiași instituții de învățămînt, examenul de licență este obligatoriu prin hotărîrea Sfîntului Sinod. Tot la Universitatea “Al.I. Cuza”, ***în septembrie nu se va organiza examen de licență decît în mod excepțional pentru studenții care au avut burse în străinătate în sesiunea din iunie.*** Deci, examenul de licență nu se poate susține decît în sesiunile oficiale (din iunie și februarie).

Studenții străini au primit și ei ieri, 13 iunie, răspuns oficial din partea Ministerului Învățămîntului, în care se afirmă că, în urma discuțiilor dintre Dabbah Hatim, student la Facultatea de Drept a Universității “Al.I. Cuza”, și secretatul de stat Sorin Ionescu, cererea acestora de a nu susține examenul de licență a fost acceptată. **(Simona ARADEI)**

Se menține situația tensionată la TAXICOM

Situația tensionată de la S.C. TAXICOM S.A. nu a cunoscut ieri nici o îmbunătățire, deoarece întîlnirea programată între salariații protestatari și Violeta Cănilă, reprezentantul FPS, la această firmă, nu a mai avut loc. În cursul zilei de ieri nu s-a mai înregistrat o altă tentativă a managerului Constantin Pistol de a reveni la serviciu, după ce cu o zi înainte o parte dintre salariați i-au interzis accesul în incinta firmei.

Deocamdată, la conducerea S.C. TAXICOM S.A. se află tot ***Eugen Perju, director interimar*** numit la începutul lunii mai și destituit cu aproximativ două săptămîni în urmă de membrii Adunării Generale (AGA), respectiv reprezentanții FPS și FPP II Moldova. Pînă în prezent, ***nu a fost pusă în aplicare decizia ca în lipsa managerului Constantin Pistol, reinvestit cu această funcție de membrii AGA - destinele unității ieșene să fie conduse de Dumitru Condurache***, așa cum se anunțase anterior. **(Nicolae MANOLIU)**

15 zile de grevă la PECO

■ *50 de greviști au pornit aseară spre București*

Comitetul Director al CNSLR-Frăția, întrunit în ședință în data de 9.06. a.c., analizînd situația deosebit de gravă în care se află firma ieșeană, a transmis un comunicat (nr. 899 din 12.06.’95), semnat de către Pavel Todoran - președinte al CNSLR-Frăția - prin care își manifestă “***acordul deplin cu acțiunile salariaților de la societatea PECO și solicită, în același timp, președintelui României, primului ministru, președintelui FPS, Ministerului de Interne, precum și celorlalte organe abilitate să intervină în soluționarea conflictului și sancționarea drastică a celor vinovați de situația dezastruoasă în care a fost adusă S.C. PECO S.A. Iași***”.

În cursul zilei de ieri, aproximativ 280 de salariați își continuau protestul, solicitînd demiterea managerului Corneliu Costică Ciocan. Tot în cursul zilei de ieri, la sediul societății PECO s-au prezentat colonelul Benone Eftimescu și maiorul Lucian Crișu, de la Poliția Județeană Iași, care au procedat la desigilarea biroului managerului Corneliu Ciocan, declarînd că din punctul de vedere al Poliției s-au terminat cercetările. Aceștia au luat cu ei xerocopii după dosarele găsite în sacoșa cu care managerul Corneliu Ciocan a încercat să iasă din sediul unității, în prima zi de grevă.

Deși au trecut 15 zile de la declanșarea acestei greve, situația conflictuală la S.C. PECO S.A. IAȘI este încă departe de a fi dezamorsată, ***aprovizionarea cu butelii de aragaz a județelor Moldovei fiind la această oră paralizată complet, iar aprovizionarea cu carburanți în județul Iași făcîndu-se doar prin stațiile PECO particulare.***

Conform unor informații de ultimă oră, aseară, în jurul orelor 18,30, un grup de aproximativ 70 de salariați ai firmei S.C. PECO Iași S.A., s-au deplasat la sediul Prefecturii județului Iași, pentru a solicita găsirea unor soluții de dezamorsare a conflictului.

Aflat în sediul Prefecturii, subprefectul Alexandru Anghel s-a întîlnit cu o delegație formată din 10 protestatari, cărora le-a promis că, în cursul zilei de astăzi, 14 iunie, va avea loc la Prefectură așteptata întîlnire dintre membrii Adunării Generale a Acționarilor, comandantul Inspectoratului Județean de Poliție Iași, Teodor Zaharia, un reprezentant al Curții de Conturi și delegația salariaților de la PECO.

Conform unor surse din rîndul salariatilor, aseară, aproximativ 50 de delegati din rîndul angajaților S.C. PECO Iași S.A. au plecat la București pentru a depune memorii la Președinție, Guvern, Parlament etc .**(Dan OLARU)**

Ce se ascunde în spatele sumelor imense pretinse de RAJAC

■ *indolența salariaților acestei regii se regăsește în listele de plată pentru întreținere*

Recenta decizia a membrilor conducerii Regiei Autonome Județene de Apă-Canal (RAJAC) din Iași de a întrerupe furnizarea apei potabile și prestările de servicii de canalizare către beneficiarii care au datorii mari a generat reacții deosebit de violente, în special din partea asociațiilor de locatari. Considerată chiar de către Vasile Meglei, directorul tehnic al RAJAC, ca fiind o măsură extremă, totuși aceasta este considerată a fi singura soluție pentru recuperarea debitelor de peste trei miliarde lei de la populație. Totuși, unii cetățeni ai municipiului Iași, care ne-au sunat la redacție, precum și cei care au participat la un sondaj de opinie realizat de redactorii cotidianului “Monitorul”, au sesizat o serie de deficiențe privind modul de desfășurare a activității de către angajații acestei regii.

Concret, este vorba de două cazuri care se înregistrează de mai multe luni în municipiul Iași privind proasta desfășurare a acțiunilor de remediere a defecțiunilor apărute la instalațiile stradale ale RAJAC. Un prim exemplu este cel din strada Primăverii, unde, de cîteva luni, o conductă spartă, aflată între Policlinica Industrială și Leagănul de copii, umple cu un miros pestilențial zona. Conform afirmațiilor unora dintre cetățenii care frecventează zona respectivă, această defecțiune durează de mai multe luni. Un caz similar este cel al conductei sparte din strada Milcov, pe una din laturile Școlii generale nr. 37, defecțiune neremediată de peste un an. În timpul ultimelor zile, cînd temperatura a atins valori ridicate, cantitatea de apă care s-a scurs din conducte a atins cote destul de reduse, dar mirosul este persistent. Este cel puțin ciudat că în cursul acestei săptămîni nu a avut loc o intervenție a RAJAC pentru remedierea acestei ultime defecțiuni, mai ales că acest al doilea caz a fost semnalat lui Vasile Meglei chiar în timpul conferinței de presă desfășurată la sediul RAJAC, în cursul săptămînii trecute.

În condițiile în care activitatea Regiei Județene de Apă-Canal lasă de dorit în multe privințe, măsura întreruperii furnizării apei potabile către cetățeni este incorectă.

RAJAC a primit un credit de 25 milioane mărci

În Sala Galbenă a Prefecturii, a fost semnat, ieri, acordul de împrumut pentru finanțarea contractului comercial încheiat între RAJAC Iași și firma germană “Mannesmann”. Astfel, în prezența directorului general al RAJAC, Mihai Gasparovici, și a reprezentanților administrației publice ieșene, specialiștii de la banca germană de stat KfW și de la firma “Mannesmann” au perfectat acordul pentru un împrumut de 25 milioane mărci germane. Această sumă va susține financiar retehnologizarea și modernizarea stației de epurare a apelor uzate din municipiul Iași, condițiile de rambursare convenite între părți fiind avantajoase pentru partea română: în primii trei ani va fi achitată doar dobînda la credit (5-6%), iar în următorii 8,5 ani va fi plătită suma împrumutată, în rate semianuale.

Potrivit declarației reprezentanților autorităților ieșene, contractul va putea deveni operațional la începutul anului 1996. **Alin TOCAN, M. BREZEANU)**

În fotografie, lacul format datorită unei conducte sparte în urmă cu cîteva luni lîngă Policlinica Industrială. Cu toate că au fost sesizați în nenumărate rînduri, salariații RAJAC nu au remediat defecțiunea

CENTRE CULTUREL FRANÇAIS DE IASI
PRIMĂRIA IAȘI
Fete de la MUSIQUE
Sărbătoarea muzicii
16-18 iunie
1995

CLASIC
Vineri 16 iunie, 19H, Filarmonica "Moldova"
Concert simfonic cu Orchestra Filarmonicii "Moldova" Iași
Dirijor: Alexandru LASCAE (Olanda)
Pian: Martin van der HOCK (Olanda)
Program:
Johannes Brahms: Concert no 2 pentru pian și orchestră în Si bemol, op. 83
Piotr Ilici Ceaikovski: Simfonia nr. 4 în Fa minor, op. 36
Sîmbătă 17 iunie, 18H, Piața Tineretului
Recital QUATUOR DE GUITARES CLASSIQUES DE CHAMPAGNE-ARDENNE
Duminică 18 iunie, 16H, Grădina Copou
"Rătăciți într-o poveste"
Spectacol muzical coregrafic cu marionete
Regia: Natalia Dănăilă

ROCK
Sîmbătă 17 iunie, 20H, Piața Tineretului
TIMPURI NOI (București)
WEINBERGER BLUES MACHINE (București)
VANK (București)
ATEKA MASTER BEAT (București)
KOGAION (Constanța)
DESTINE (Iași)
ALTERNATIVE (Pașcani)
Prezintă: Emil Răducanu
JAZZ
Duminică 18 iunie, 16H, Piața Tineretului
JOHNNY RĂDUCANU GROUP
DAN IONESCU GROUP
MIRCEA TIBERIAN
ANCA PARGHEL TRIO
GARBIS DEDEIAN
ROMEO COZMA GROUP
TITEL POPOVICI GROUP
TRIO YVES ROUSSEAU - FRANCK TORTILLER-PASCAL VIGNON (France)
Prezintă: Florian Lungu

Splendide toalete
și accesorii vestimentare
pentru banchete,
coronițe pentru premianți,
vă sînt oferite,
la sfîrșit de an școlar,
de magazinele
DECORA
DUET
Str. I.C. Brătianu 36, (între cofetăria Opera și restaurantul CINA) Program 8.00-20.00, duminica 10.00-16.00
Bd. Ștefan cel Mare bl. B2, parter (vizavi de magazinul CENTRAL) Program 8.00-20.00, duminica 10.00-14.00
tel. 147165, 145071

ComputerLand Center Iași
Doriți să comunicați simplu și rapid?
Singura soluție este ComputerLand Center Iași!
vinde și închiriază pe frecvențele proprii
stații radio MAXON
la cele mai avantajoase prețuri.
Bd. Ștefan cel Mare și Sfânt, bl. B2, 6600 Iași
telefon: 32-116651; 116772; 117300; fax:32-117956

s.c. EuroBIT s.r.l.
Str. Anastasie Panu 36, bl. 1B ☎ 211494, 231288
ACUM ȘI ÎN RATE!
CALCULATOARE COMRACE, DTK
IMPRIMATE HP, STAR, OKI, EPSON
COPIATOARE TOSHIBA
FAX - MODEM US ROBOTICS V42 BIS
PROGRAME BALANȚĂ / GESTIUNE / FACTURARE MIJLOACE FIXE / SALARIZARE

TURISM AGPI
Agenția PROSPER INTERNATIONAL
VACANȚA PERFECTĂ
IEFTIN SAU GRATIS
MARE, MUNTE, DELTĂ
•PLATA ÎN 6 RATE
•TRANSPORT CU AUTOCAR
STR. G. URECHE 3,
BLOC W. MĂRĂCINEANU,
ÎN SPATELE TRIBUNALULUI,
LÎNGĂ EXCLUSIV.
TEL. 210932, 213122, 213130

MONITORUL DE IAȘI

De la 1 iulie

Oficiile de Stare Civilă vor elibera numai acte cu înscrisul Republica România

"Începînd cu data de 1 iulie a.c., oficiile de Stare Civilă de pe întreg teritoriul României vor elibera numai acte care au tipărit înscrisul "Republica România" precum și noua stemă a țării. Nu vor mai fi eliberate acte cu înscrisuri din perioada comunistă", ne-a declarat ***Ioan Serbina,*** secretarul Consiliului Județean Iași. Din categoria noilor acte care se vor elibera de la 1 iulie fac parte certificatele de naștere, de căsătorie și de deces. Aceeași sursă ne-a precizat că, în timp, vor fi înlocuite toate actele vechi care au fost eliberate anterior datei de 1 iulie a.c.. ***"Cred că această măsură de înlocuire s-a luat atît de tîrziu deoarece oficiile de Stare Civilă aveau în stoc foarte multe acte cu înscrisuri vechi, care valorau foarte mult, nefiind rentabil ca ele să fie date la topit",*** ne-a mai declarat Ioan Serbina. **(Mihai GIUBERNEA)**

La SC "Soferul Amator"

Modalitatea de privatizare

După aproximativ doi ani de la demararea procesului de privatizare a societății, conducerea ***S.C. "Șoferul Amator" S.A.*** a semnat, în cursul săptămînii trecute, la București, contractul de vînzare-cumpărare cu Fondul Proprietății de Stat. Potrivit informațiilor furnizate de Constantin Dumitriu, directorul societății, valoarea de vînzare a cotei de 70% din patrimoniu care revine FPS a fost convenită la suma de 157,5 milioane lei. Precizăm că școala de șoferi amatori se va privatiza prin metoda vînzării de acțiuni salariaților și membrilor conducerii unității - metodă prevăzută de Legea nr.77/1994.

Astfel, cei 45 de salariați ai firmei urmează să achite către FPS un avans, în numerar de 31,5 milioane lei, în termen de 30 de zile de la semnarea contractului, iar diferența de pînă la 157,5 milioane lei (cota de 70% ce revine FPS) va fi plătită eșalonat. Menționăm că patrimoniul societății este compus din clădirea sediului, terenuri, peste 20 de autoturisme, atelierul de reparații auto ș.a. Recent a fost semnat contractul și cu FPP, astfel încît privatizarea SC "Soferul Amator" a fost încheiată **(Mihaela BREZEANU)**

Pentru luna iunie

Sponsorizările Fundației SOROS

Fundația SOROS pentru o Societate Deschisă - filiala Iași face cunoscut faptul că în urma ultimei ședințe a Comisiei de Evaluare, care a avut loc în data de 9 iunie a.c., au fost aprobate pentru finanțare 36 de dosare în vederea participării, atît în țară, cît și peste hotare a 64 de persoane la congrese, conferințe, simpozioane, cursuri de vară, burse, suma aprobată totalizînd 28.667 USD.

De asemenea, vor fi finanțate parțial 3 simpozioane organizate de Clinica a IV-a Nefrologie, Spitalul Universitar de Psihiatrie "Socola", Catedra de Geometrie a Universității "Al.I.Cuza" și o tabără de traduceri din limba greacă veche organizată de Facultatea de Litere, Secția Limbi Clasice. Muzeul de Istorie Naturală Iași, Complexul Muzeal Județean Neamț, Muzeul "V. Pârvan", Bîrlad, Muzeul Brăilei și Muzeul Apelor Fălticeni vor beneficia de donație de echipament. Valoarea totală a donației este de 9.000 USD. Tot în cadrul acestei ședințe a fost aprobată aparatură audio-video în valoare totală de 8940 USD pentru următoarele instituții: Școala Generală Nr.15 Iași, Liceul de Artă "Octav Băncilă" Iași, Liceul de Artă "George Apostu" Bacău, Asociația Română Anti-SIDA filiala Iași, Școala Generală Nr. 5 Onești și Facultatea de Biologie din Iași. Următoarea ședință a Comisiei de Evaluare va avea loc în data de 29 iunie 1995. Dosarele pentru această ședință se primesc la sediul Fundației Soros din strada Moara de Foc nr. 35, Iași, pînă la data de 22 iunie 1995.

Mafia din mediul rural devine, pe zi ce trece, tot mai puternică

La Popricani, cele trei puteri ale statului, legislativă, executivă și judecătorească, au fost înlocuite de dictatul primarului

Afacerile cu terenuri inițiate de unii funcționari ai primăriilor din județul Iași au avut la bază, de regulă, unele "portițe" permise de legislație, care au justificat cît de cît înstrăinarea pămînturilor. Cu toate acestea, jaful din comuna Popricani, care a fost posibil datorită implicării primarului Eugen Vornicu în această afacere, întrece în ilegalități, prin crasa eludare a legilor, multe dintre celelalte afaceri cu terenuri demascate de "Monitorul". Vînderea terenurilor fără absolut nici o bază legală, ca și împroprietărirea unor persoane influente cu teren aparținînd fostei IAS Popricani, sînt doar cîteva aspecte din afacerile care, de cinci ani, se derulează în această comună.

■ *Actualul primar a mai condus comuna în timpul cooperativizării*

Eugen Vornicu, actualul primar PDSR al comunei ***Popricani,*** este unul dintre puținii "fruntași" aleși de cetățeni dintre persoanele care "au contribuit" la colectivizarea din anii 1958-1962. În perioada 1958 — 1975, Eugen Vornicu a ocupat funcția de primar al comunei Popricani, fiind detașat, după cum afirmă țăranii mai bătrîni ai satului, din fosta Securitate. În anul 1990, Eugen Vornicu, la acea dată director al Atelierelor Interșcolare Iași, a fost rechemat de țărani și numit de CPUN în funcția de primar al comunei Popricani.

Ca urmare a solicitărilor primite din partea unor salariați ai IAS Popricani, Eugen Vornicu a aprobat, la începutul anului 1991, atribuirea a 29 de loturi de case din terenul acestei societăți, amplasate, la acea dată, în extravilanul comunei Popricani. Pe lîngă aceste loturi atribuite unor salariați ai SAZI SA Popricani (fosta IAS), primarul Eugen Vornicu a mai onorat și cererile venite din partea unor persoane influente din localitate. După intrarea în posesia terenului, noii proprietari au început să construiască locuințe, fără a deține, la acea dată, autorizații de construcție.

În anul 1992, cînd Prefectura Iași a început să atenționeze primarii în ceea ce privește respectarea legalității în domeniul construcțiilor, primarul Eugen Vornicu a găsit o soluție care, în viziunea sa, îl putea acoperi de eventualele neplăceri. Prin urmare, Primăria Popricani a înaintat Comisiei județene Iași de aplicare a Legii 18/1991, spre validare, o anexă în care erau menționate propunerile pentru constituirea dreptului de proprietate. Însă, deoarece terenul propus pentru împroprietărirea salariaților fostei IAS Popricani, pe care deja se începuseră lucrări de construcție a caselor, se afla în patrimoniul SAZI SA Popricani, Comisia județeană de aplicare a Legii 18/1991 a respins propunerea făcută de Primăria Popricani.

■ *15.000 lei pentru un lot de casă*

Aflat între "ciocan și nicovală" deoarece lucrările de construcții erau avansate, primarul Eugen Vornicu a adoptat o altă strategie de jefuire a SAZI SA Popricani: vînzarea terenului acestei societăți. Astfel, la sfîrșitul anului 1992, primarul Eugen Vornicu vindea, cu suma de 15.000 lei, loturi de casă pentru cei care începuseră construcțiile pe terenul situat la intrarea în comuna Popricani.

Să vedem, însă, cine erau amatorii de chilipiruri care plăteau Primăriei Popricani sume de bani reprezentînd contravaloarea terenurilor care aparțineau altcuiva.

Pe lîngă salariați ai fostei IAS Popricani (șoferul directorului și cel al contabilului-șef, tehnicieni zootehniști, etc), au mai cumpărat terenuri agronomul ***Petru Pop, șeful Camerei Agricole Popricani.*** Chiar și primarul Eugen Vornicu a cumpărat o suprafață de teren, dar care se afla la dispoziția Consiliului local Popricani.

■ *Intrarea în "legalitate"*

Grăbiți să intre în "legalitate", împroprietăriții s-au prezentat la Primăria Popricani cu chitanțele pe care se menționa "taxă lot casă", în baza cărora au dovedit proprietatea asupra terenului, obținînd autorizații de construcție. În această situație se află primarul Eugen Vornicu care, cu chitanța nr.1.278/05.11.1992, a achitat 15.000 lei la Primăria Popricani pentru un lot de casă. Ulterior, Eugen Vornicu a primit autorizația de construcție 22/16.11.1992, iar în anul 1993 i s-a eliberat și titlul de proprietate nr.107.138, pentru o suprafață de teren de 5.000 m.p., după cum afirmă surse din cadrul Primăriei Popricani. Urmînd exemplul oferit de primarul Eugen Vornicu, agronomul Petru Pop a achitat la Primăria Popricani, cu chitanța nr.1.526/11.12.1992, suma de 15.000 lei pentru lotul de casă. Ulterior, agronomului Petru Pop i-a eliberat autorizația de construcție nr.9/11.02.1993 pentru construcția unei case.

După cumpărarea terenurilor de la Primăria Popricani, o parte dintre proprietarii celor 29 de loturi de case au intrat în posesia titlurilor de proprietate. Ca urmare a atribuirii în posesie a circa 2.000 m.p. teren, Ioan Bătrînu, tehnician zootehnist la SAZI SA Popricani, a intrat și el în posesia titlului de proprietate nr. 107.482/26.06.1994, pentru suprafața de 1.932 m.p. care aparține societății la care este angajat.

■ *Partea șefului de post*

O altă situație o reprezintă cea a plt.maj.Virgil Bogdan, șeful postului de poliție Popricani, care a intrat ilegal în posesia unui lot de casă, amplasat pe un teren al SAZI SA Popricani, ca urmare a împroprietăririi dispuse de Eugen Vornicu printr-un proces — verbal din 13.10.1992. Precizăm că împroprietăririle cu teren se pot face numai din suprafețele care au aparținut fostelor CAP, nicidecum din terenurile fostelor IAS. Pentru acest teren, șeful de post Virgil Bogdan a obținut titlul de proprietate nr.107.137, pentru o suprafață de circa 4.000 m.p.

Din cele 29 de loturi de case situate pe raza SAZI SA Popricani, oferite cu larghețe de către primarul Eugen Vornicu la diverse persoane, pentru un număr de 10 loturi există acum titluri de proprietate. În acest context, se impune o întrebare: Cum de s-au eliberat titluri de proprietate pentru terenuri vîndute de Primăria Popricani, în mod ilegal, din patrimoniul SAZI SA Popricani? Răspunsul parvine tot din partea unor funcționari ai Primăriei Popricani: primarul Eugen Vornicu a trecut peste hotărîrea Comisiei județene de aplicare a Legii 18, cu toate că aceasta nu a validat propunerile venite de la Popricani, s-au făcut fișe ilegale de punere în posesie și s-au trimis la Oficiul de Cadastru Iași pentru întocmirea titlurilor de proprietate. Practic, toate aceste împroprietăriri cu terenuri care aparțin SAZI SA Popricani sînt ilegale, iar Eugen Vornicu a dovedit că un primar poate trece peste hotărîrile prefectului.

Vila primarului Eugen Vornicu construită pe un teren obținut ilegal

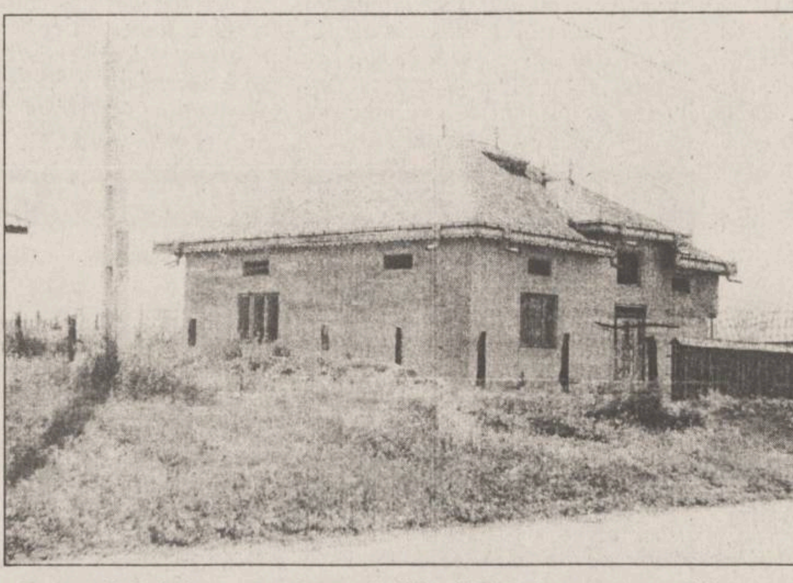

Casa șefului de post, plt. maj. Virgil Bordan, construită pe un teren de 4000 mp obținut ilegal de la primarul Eugen Vornicu

■ *Duplicitatea de la SAZI SA Popricani*

Cînd pachetul cu titluri de proprietate a sosit la Primăria Popricani, însoțit de adresa 4.396/11.11.1993, emisă de Oficiul de Cadastru Iași, primarul Eugen Vornicu a înmînat funcționarilor primăriei o parte din aceste acte, eliberate pe numele altor cetățeni din localitate, oprindu-le pe al său și pe al șefului de post Virgil Bogdan. Datorită secretului păstrat de cei doi, în Registrul Agricol al Primăriei Popricani nu figurează cu teren nici Eugen Vornicu, nici Virgil Bogdan, neștiindu-se nici măcar suprafața exactă pe care aceștia o posedă.

Terenul pe care Eugen Vornicu l-a făcut "cadou" celor 29 de persoane a aparținut, pînă la comasarea pămînturilor în IAS, lui Constantin Scutaru, veteran de război. După ce "veneticii" s-au instalat pe fosta lui proprietate, Constantin Scutaru și alți șapte deținători de terenuri în cadrul SAZI SA Popricani, au ocupat și ei un teren amplasat în spatele celui construit de salariații fostei IAS. Imediat, SAZI SA Popricani i-a acționat în judecată pe țărani pentru tulburare de posesie, cîștigînd procesul. Privind din acest punct de vedere, este ciudată atitudinea SAZI SA Popricani, care deschide procese deținătorilor legali de teren, alungîndu-i de pe fostele lor amplasamete, în timp ce aceia care au construit case pe terenul societății sînt înțeleși cu multă îngăduință.

Întrebat despre modul în care a ajuns să comită aceste crase ilegalități, primarul Eugen Vornicu ne-a declarat: "La sfîrșitul lui 1992, prețul pămîntului era de 15 lei/m.p. Eu am considerat că pot da teren unor funcționari publici din comună pentru ca aceștia să nu plece. Trebuie să țineți cont de faptul că noi nu am dat cîte 5.000 m.p., ca la Miroslava, ci doar cîte 1.000 m.p., pentru construcția unei case". **(Daniel NIȚOI)**

Universitarul Constantin Rusu din Iași va pleca într-o expediție care-și propune atingerea Polului Nord

Anul trecut, la începutul lunii decembrie, "Monitorul" prezenta un reportaj despre modul în care o echipă de cercetători români și-a petrecut peste șaptezeci de zile printre ghețurile Nordului. În Groenlanda și Spitzbergen). Unul dintre membrii echipei a fost profesorul Viorel Constantin Rusu, de la facultatea de Geografie a Universității "Alexandru Ioan Cuza" din Iași, care ne-a declarat în cursul zilei de ieri: "Este posibil ca în luna februarie a anului viitor să efectuăm prima expediție românească pentru cucerirea Polului Nord".

Singurul român care a ajuns vreodată la Polul Nord este ***Teodor Negoiță*** (la începutul acestui an, cu o expediție rusească). De altfel, Tedor Negoiță va conduce expediția românească spre Pol. Data optimă pentru a porni în expediția polară este 20 februarie, pentru a prinde banchiza înghețată în zona sudică a Oceanului Înghețat. Punctul de plecare nu a fost încă stabilit: va fi ori arhipelagul rusesc "Frantz Iosef", ori nordul insulei canadiene Ellesmère. De acolo, cei cinci membri ai echipei românești (cifra nu a fost încă stabilită exact), se vor înhăma la sănii și vor porni spre Nord. Fiecare va trebui să care un bagaj în greutate de 50-60 kilograme, urmînd ca echipa să fie aprovizionată de două ori pe parcursul drumului, cu ajutorul unui elicopter. La pornirea de pe insulă, temperatura va fi de - 40, - 50 grade Celsius, iar 23 de ore pe zi va fi întuneric. "Primii 50 - 60 de kilometri prin banchiză sînt cel mai dificil de străbătut deoarece din cauza mișcărilor mării de sub gheață blocurile de gheață formează veritabili munți în miniatură", ne-a precizat profesorul Rusu. Cu un traseu zilnic de 20 - 25 kilometri, expediția va dura aproximativ 70 de zile. De la Polul Nord, membrii expediției se vor întoarce cu avionul. Cum va ști, însă, echipajul că a ajuns la Pol? ***"În nici un caz după busolă. În zona polară deviațiile magnetice sînt foarte mari. Ziua ne vom orienta după soare, iar noaptea sau pe timp noros cu ajutorul unei stații radio și a sateliților artificiali, ne-a explicat Constantin Rusu. De data aceasta, expediția nu va avea caracter științific, așa cum a fost cea din Groenlanda. Singurul scop este atingerea Polului Nord, "pentru a arăta lumii că o echipă românească poate să facă asta", ne-a mai spus profesorul ieșean. Întrebat asupra motivației personale pentru angajarea într-o aventură extrem de periculoasă, cum este drumul spre Pol, Viorel Constantin Rusu ne-a răspuns: "Este un vis nebunesc, dar e un vis frumos".*** **(Dan FODOR)**

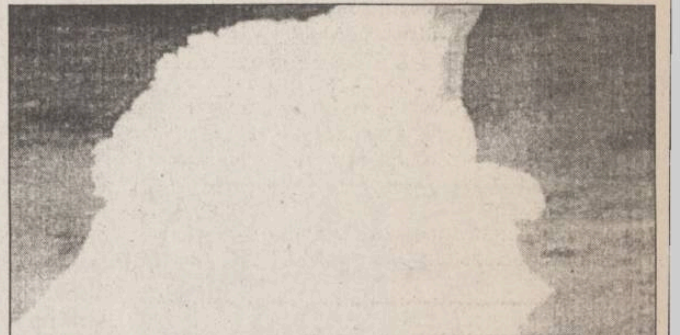

În fotografie, Constantin Rusu, în timpul expediției de anul trecut

BACO s.r.l.
Simbolul calității
vinde en gros
papetărie și birotică
■ HERLITZ
■ XEROX
■ PELIKAN
■ KORES
Reducere de pînă la 28%, funcție de cantitatea achiziționată!
Iași, str. Zorilor nr. 16
(cartier Moara de Vînt)
Telefon 117941

Explozia bunului gust
STIMOROL ORIGINAL Chewing Gum
Tel. 250200
THE ORIGINAL STRONG TASTE
La Iași numai prin NIVAS HOLDING

ASOCIAȚIA PAS-ASAM Iași
invită persoanele îndreptățite să cumpere acțiuni ale S.C. ASAM - S.A. Iași în condițiile Legii nr. 77/1994
(salariații și foștii salariați care au lucrat în unitate minimum un an),
să depună cererile de subscriere de acțiuni și certificatele de proprietate,
la sediul din str. A. Vlaicu nr. 77,
în perioada 14-23 iunie 1995, între orele 9.oo-14.oo,
la Biroul Privatizare.
Informații suplimentare la telefon **175880 int. 128**.

STAYER
electropompă
Pl 800
Putere 800 W
Debit 5mc/h
Greutate 4,8 kg

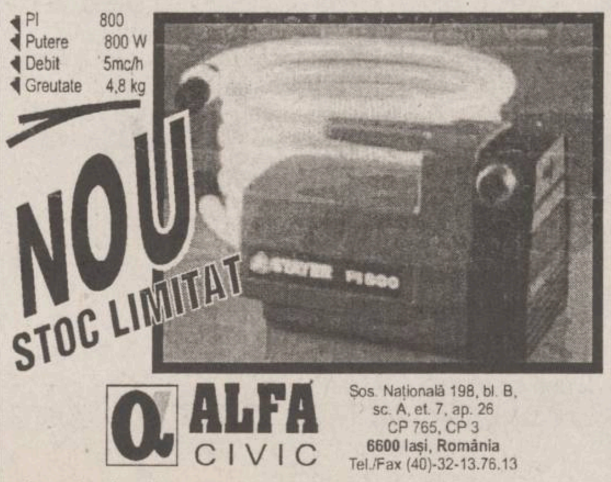

NOU
STOC LIMITAT
ALFA CIVIC
Șos. Națională 198, bl. B,
sc. A, et. 7, ap. 26
CP 765, CP 3
6600 Iași, România
Tel./Fax (40)-32-13.76.13
unelte ▪ scule ▪ dispozitive ▪ accesorii ▪ aparate electrice ▪ instalații ▪ adezivi ▪ coloranți ▪ abrazivi

LINK & NECOM
B-dul COPOU nr. 3 IAȘI
tel. 211570/18 Fax 112837, 270415
SISTEME ELCOM

486DX2/66MHZ	486DX2/66MHZ	486DX2/66MHZ
• VESA	• VESA	• VESA
• 256KG cache	• 256KG cache	• 256KG cache
• 4MB RAM	• 4MB RAM	• 4MB RAM
• 512KB video	• 512KB video	• 512KB video
• 3,5" FDD	• 3,5" FDD	• 3,5" FDD
• 365MB HDD	• 420MB HDD	• 535MB HDD
• mouse + pad	• mouse + pad	• mouse + pad
• 14" SVGA color	• 14" SVGA color	• 14" SVGA color
2.264.495 lei	2.308.214 lei	2.395.652 lei

Prețurile includ TVA.
GARANȚIE 24 LUNI.
LIVRARE DIN STOC!

A APĂRUT

NORD-EST
MAGAZIN
săptămînal de informație științifică
Monumentalul mausoleu al faraonului Ramses cel Mare
Două clocănitori au distrus naveta spațială Discovery
Suferința poate fi stăpînită

Specialiștii sînt bulversați de o recentă descoperire arheologică în Egipt. Cu numai două săptămîni în urmă a fost dezvelit mausoleul construit de faraonul Ramses al II-lea pentru cei 52 de fii ai săi.
"Regii Genelor". Doi cercetători au pus la punct o metodă rapidă de extragere a genelor dînd o lovitură de proporții lumii științifice.
Enciclopediile au pierdut competiția cu biblioteca electronică.
Cum se poate stăpîni suferința. Cercetările dovedesc faptul că cei care se autoînvinovățesc suportă mai ușor eșecurile.

AGENȚIA BURSIERĂ
NORD-EST
Acționînd pe piețele bursiere de mărfuri, noi putem fi soluția de care aveți nevoie pentru desfășurarea activității d-voastră.
PENTRU VIITORUL AFACERILOR D-VOASTRĂ
Apelînd la specialiștii noștri în intermedieri bursiere, afacerile d-voastră se vor derula mai repede, mai sigur, mai eficient.
Servicii oferite:
■ efectuarea de tranzacții pentru client, în "BURSA MOLDOVEI" Iași
■ oferirea de informații cu caracter comercial
■ consultanță de specialitate în domeniul oportunităților de afaceri
■ oferirea de informații asupra evoluției prețurilor
Contactați-ne!!!
Tel. 032-211570, interior 14 Fax 032-146363
Iași-6600, Bd. Copou nr. 3

MONITORUL FINANCIAR

După Pepsi și Coca Cola

În România se va produce Royal Crown Cola

Concernul american Royal Crown Cola Co. International va deschide în București o fabrică de îmbuteliere a băuturilor răcoritoare, a declarat agenției REUTER Carmen Iorga, purtător de cuvînt al firmei RC Cola Bottling RO, joint-venture româno-american. RC Cola Bottling RO a fost înființată de curînd în România și are ca principali investitori firmele East European Imports Inc. și, din partea română, Industrial Export SA și Freedom Star Group. Compania va avea ca obiect de activitate îmbutelierea și comercializarea de băuturi răcoritoare, anunțîndu-se un concurent serios pentru firmele Pepsi și Coca Cola (a doua ca mărime din Europa de Est, după Polonia). Fabrica din București, care a necesitat o investiție de 11 milioane dolari, va fi deschisă la ILF Berceni și va crea peste 250 noi locuri de muncă, urmînd să devină operațională în martie 1996. Echipamentul va fi furnizat de Royal Crown, iar fabrica va îmbutelia și distribui băuturi Royal Crown Cola sub licență.

Rezultate promițătoare

Producția petrolieră a României a crescut în luna mai

Producția de țiței a României în luna mai a.c. a fost de 571.586 tone, cu 20.000 tone mai mare decît în luna precedentă și chiar mai mare decît valoarea planificată (571.410 tone), a anunțat luni Ministerul Industriilor. Totuși, producția petrolieră a lunii trecute a fost cu 0,63% mai mică decît cea obținută în mai 1994, a precizat purtătorul de cuvînt ministerial Corneliu Condrea. Pentru 1995, producția de țiței planificată este de 6,67 milioane tone, apropiată de cea a anului 1994 (6,70 milioane tone). În primele patru luni ale acestui an, România a importat 4,8 milioane tone de țiței - peste jumătate din cantitatea importată în întregul an 1994 (8 milioane tone). Producția de gaze naturale a României în luna mai a.c. a fost de 1,48 miliarde metri cubi, mai mică decît cea a lunii aprilie (1,56 miliarde), a adăugat Corneliu Condrea. Producția de gaz metan planificată pentru 1995 este de 19,2 miliarde metri cubi, urmînd să fie achiziționați din import alți 8 miliarde metri cubi pentru a satisface nevoile de consum intern.

Încercare de revitalizare a industriei farmaceutice

Firma Europharm va investi 4,5 miliarde lei pentru construirea unei fabrici de medicamente la Brașov

Firma româno-americană Europharm, societate cu profil farmaceutic, va investi cca 4,5 miliarde lei pentru construirea unei fabrici de medicamente la Brașov. Investiția va fi realizată în trei etape, urmînd să fie finalizată în a doua jumătate a anului 1996. Va fi organizată o licitație pentru desemnarea antreprenorului, a declarat Rodica Ioniță, directoarea societății. La 22 iunie a.c. va avea loc preselecția participanților la licitație, iar lucrările sînt preconizate să înceapă la începutul lunii iulie. Construcția va ocupa o suprafață de 10.000 mp, terenul fiind concesionat de municipalitatea Brașov pe o perioadă de 25 de ani. Pînă la deschiderea noii fabrici, Europharm funcționează la Brașov în spații închiriate. Societatea are 150 de angajați la Brașov și dispune de 14 filiale în țară. Valoarea producției realizate de Europharm se ridică anual la 2 miliarde lei, din care 70% se obțin din producția de antibiotice și 30% din producția de vitamine.

Cursul de referință al BNR valabil pentru 14.06.1995

1 USD = 1954 lei

1 DM = 1390 lei

Directorul spitalului de psihiatrie "Socola" analizează impactul psihologic al tranziției asupra diverșilor indivizi

"Foarte mulți oameni care clachează provin din rîndul intelectualilor"

Într-un interviu acordat ziarului nostru, conf. dr. Petre Boișteanu, directorul spitalului universitar "Socola" din Iași, a răspuns la o serie de întrebări care preocupă în prezent comunitatea ieșeană, afectată de vicisitudinile tranziției. În opinia domniei sale, impactul psihologic al tranziției asupra individului în această perioadă de criză a creat o veritabilă stare de derută în viața colectivităților sociale. Putem vorbi de o alienare a vieții comunitare? Există o preocupare a forurilor responsabile din structurile actualei puteri de a atenua șocul psihologic al tranziției? Care este implicarea asistenței psihiatrice și a medicilor în rezolvarea problemelor dificile ale individului pe parcursul crizei prin care se trece? S-a modificat natura competiției sociale și s-a transformat aceasta într-o luptă rapace pentru existență? La aceste întrebări a încercat să răspundă directorul spitalului "Socola", conf.dr. Petre Boișteanu, un experimentat specialist ieșean în probleme de asistență psihiatrică.

Conf. dr. Petre Boișteanu, directorul spitalului "Socola"

■ *Am rămas aceiași oameni de dinainte de 1989*

Alienarea este în general cunoscută în sensul de nebunie. Normalitatea este ca un fier subțire care se poate rupe în anumite condiții ce țin de individ și de structura lui psiho, dar și de condițiile din mediul în care trăiește. Uneori, individul este copleșit, nu mai face față și atunci cedează nervos. El poate deveni chiar un alienat. În opinia doctorului psihiatru *Petre Boișteanu*, societatea noastră nu a ajuns încă în pragul alienării, însă este caracterizată de o stare pronunțată de derută. *"Putem vorbi de o derută generală a societății. Trebuie să recunoaștem că după anul 1989 au intervenit unele modificări importante în viața oamenilor. Însă noi am rămas aceiași de dinainte de 1989. Doar convențiile vieții sociale s-au schimbat. Unii ne-am adaptat mai bine, alții cu dificultate la condițiile actuale"*, a apreciat dr. Boisteanu. Modul de viață pasiv al românului de dinainte de 1989, îi oferea acestuia protecție, deoarece el nu era chemat în sistemul totalitar să participe activ la viața societății, în sensul de a o putea influența. *"Pentru a putea uita cît de neînsemnat era el în societate, individul se refugia într-o lume a lui, interioară. Statisticile spun că în prezent oamenii citesc literatură mult mai puțin decît înainte, deși, paradoxal, oferta de carte este incomparabil mai mare. Veți observa, de asemeni, că biliotecile sînt frecventate în special de oameni care se documentează sau au nevoie de diferite lucrări. Practic, înainte problemele sociale erau probleme de fond și care nu trebuiau rezolvate de individ. Nu depindea de tine să ai serviciu, sau să nu ai, să cîștigi sau nu mai bine. Era o uniformizare. Soarta individului era decisă de sus. Se opera cu mase de oameni. Existau muncitori, intelectuali, țărani și ceva intermediar, printre ei, oameni fără un statut clar. Competiția era la nivel de mase, de grupuri mai mari sau mai mici, de pildă între colectivele unor fabrici"*, este de părere dr. Petre Boișteanu.

■ *Bolnavii psihic se recrutează din rîndul oamenilor deștepți*

Neexistînd competiție între indivizi, cel puțin la nivelul omului de rînd, specialistul crede că nu a existat o luptă veritabilă pentru existență. Atît promovările, cît și retrogradările se făceau în sistem organizat, individul neavînd decît să aștepte sentința. Din aceste motive, psihiatrul ieșean a remarcat că în prezent acel individ lipsit de inițiativă și foarte reținut din dorința de a se autoproteja a fost aruncat brusc într-o lume de competiție individuală la nivel social. *"Fără a avea intenția de a psihiatriza societatea actuală, putem totuși spune că sentimentul general în prezent este acela că sîntem depășiți, că nu facem față, și, cu mici excepții, există o stare de insucces și de lipsa de siguranța. Pe acest fond, există persoane care ajung la psihiatru și la psiholog. Faptul că asistența comunitară lipsește la noi cu desăvîrșire face ca psihiatria să preia problematica stărilor limită ale indivizilor, create de siuația lor socială, în special în probleme legate de șomaj și de inadaptare la noua dinamică socială"*. După cum ne-a semnalat directorul spitalului "Socola", foarte mulți oameni care clachează provin din rîndul intelectualilor, deoarece bolnavii psihic se recrutează din rîndul oamenilor deștepți. Schizofrenia, de exemplu, este o boală a inteligenței. *"La o anumită structură mai labilă, la un individ care a fost purtat de valul protestatar și a ajuns în anumite funcții pentru care nu este pregătit structural, se poate declanșa sub presiuni conjuncturale boala psihică. Confruntîndu-se cu foarte multe probleme care îl depășesc, individul ajuns unde nu trebuie începe să dezvolte sentimente de panică și de anxietate. Apare, astfel, așa-numita boală a structurii de personalitate. Singura soluție, dacă orgoliul îi permite persoanei respective, este ieșirea din mediul respectiv, deci renunțarea la funcție și găsirea unui loc la nivelul structurii lui psihice"*. O astfel de situație ne-a fost descrisă de către conf. dr. Petre Boișteanu din practica psihiatrică.

■ *Reacția de incompetență*

Un fost lider de sindicat și-a dorit foarte mult, după 1989, să devină director al întreprinderii unde lucra. După cum a precizat interlocutorul nostru, cît timp persoana respectivă a fost lider de sindicat l-a determinat pe fostul director să devină pacient al spitalului de psihiatrie. După ce a devenit conducătorul întreprinderii, fostul lider sindical a intrat, la rîndul său, în conflict cu sindicatul pe care l-a condus. Au urmat curînd stările de decompensare subpsihotică și fostul lider de sindicat transformat în director s-a internat la spitalul de psihiatrie cu reacții de anxietate, de teamă și cu o frică deosebită de a-și mai relua activitatea. El și-a pierdut și încrederea în capacitățile sale. Omul, de spaimă, nu a mai vrut să-și reia activitatea ca director, cu toate că reprezentanții FPS-ului l-au susținut. După tratamentul psihiatric a redevenit inginer la acea întreprindere și în prezent se simte bine. *"Deci, revenirea cu picioarele pe pămînt a acestui fost director i-a adus o ameliorare a stării de sănătate. Eu cred că a avut o reacție de incompetență"*, a precizat dr. Boisteanu.

■ *De la 12.000 la 16.000 de internări anuale*

După cum a apreciat acesta, în prezent se constată o tendință de creștere a laturii sociale a psihiatriei. De la 12.000 de internări pe an, la spitalul "Socola" s-a ajuns, în ultimul timp, la 16.000 de internări anuale. Statistic, s-ar putea crede că a crescut incidența bolilor psihice. *"În realitate, au crescut cazurile comunitare adică psihiatria înlocuiește o structură inexistentă, cea comunitară, care ar trebui să preia o mare parte din cazuistică. Nu există centre de sănătate sau de consiliere psihopedagogică. Nu există o asistență ambulatorie. Totul se rezumă la asistența la nivel spitalicesc, care în alte țări a fost de multă vreme restrînsă. Serviciul de criză "Crisis", pe care l-am inițiat în urmă cu doi ani ar fi fost un embrion de asistență comunitară, s-a lovit de o mentalitate înapoiată - se spunea că este un centru al sinucigașilor - și chiar de lipsa de interes a populației. Mai mult, cu excepția medicilor și a psihologilor noștri, nu s-au implicat alte organisme comunitare, așa cum era prevăzut. La un moment dat, din lipsa unui sistem eficient de comunicare cu solicitanții nu am putut asigura permanența (timp de 24 de ore). Stările de criză apar mai ales noaptea. Pentru a ajuta, efectiv, persoana care îți cere ajutorul este necesară o întreagă structură, de la pompieri pînă la poliție. Nu este important să internezi un om aflat în astfel de situații. Este important să intervii în timp util, mai ales în cazul în care este vorba de suicid"*, a menționat directorul spitalului de psihiatrie. El a precizat, însă, că centrul de criză va fi din nou pus la punct, deoarece acest lucru este strict necesar în prezent: *"Am luat legătura cu alte asociații de tip "Crisis" din străinătate și sper că în decurs de două-trei luni să primim dotarea materială corespunzătoare să redeschidem acest centru, care efectiv se impune ca o necesitate în această societate derutată în care trăim. Alături de un serviciu de zi care există și acum este foarte solicitat, vom încerca să oferim asistență persoanelor care o solicită și care au început să fie din ce în ce mai numeroase. Vom încerca, astfel, să ne aliniem la o asistență psihosocială modernă - în lipsa altor strcturi, care poate vor apare în viitorul apropiat și să evităm pe cît posibil creșterea numărului de internări"*. **(Silviu LABEȘ)**

LUMEA PE DOS ■ LUMEA PE DOS ■ LUMEA PE DOS ■

Trei accidente de circulație într-o singură zi

■ Data de 12 iunie a fost o zi nefastă pentru mulți conducători auto din județul Iași. În această zi s-au produs trei accidente cu urmări deosebite. La ora 11,00, pe raza comunei Vînători, ***Vasile Asoltanei*** (62 ani) care circula cu bicicleta pe partea stîngă a direcției de mers a fost accidentat de autoturismul IȘ-01-SEK condus de ***Anton Constantin*** (40 ani), din Vînători. Impactul s-a produs în momentul în care biciclistul a vrut să schimbe direcția de mers fără a se asigura. Vasile Asoltanei a fost tranportat la spital în stare critică.

■ Tot în această zi, în jurul orei 17,00 un autoturism s-a răsturnat la Grajduri, în satul Poiana cu Cetate. ***Gheorghe Baciu*** (40 ani) din Iași, mecanic auto la Șantierul de construcții nr.1 CFR, a condus cu viteză neadecvată autoturismul IȘ-01-EKD, proprietatea S.C. INREA S.R.L. și a derapat pe un drum pietruit, după care s-a răsturnat. Neatenția șoferului a pus în pericol și viața soților Constantin (63 ani) și Constanța (62 ani) Butnaru, pensionari din Iași, pasageri ai autoturismului.

■ În ziua de 12 iunie, la ora 19,30 s-a produs un grav accident rutier în comuna Costuleni-Iași. În timp de conducea neatent autoturismul IȘ-01-MNO, ***Grigore Istrate*** (35 ani), din aceeași localitate, aflat sub influența alcoolului, a intrat pe sensul contrar de mers și a lovit din plin autoturismul IȘ-01-XYD, condus regulamentar de ***Aurica Dodan*** (32 ani) din Iași. În urma accidentului, soțul Auricăi, ***Romeo Dodan***, a suferit multiple leziuni și a fost transportat în stare gravă la spital.

Incident în apropierea stației CFR Larga Jijia

Conducerea stației CFR, Larga Jijia, a stabilit ca în zona acestei localități trenurile să circule cu restricție de viteză. În data de 12 iunie, trailerul 32 IS 2322 (ce transporta un buldozer), condus de ***Neculai Ivanoaiei***, din Ciortești, salariat la HIDROTEHNICA S.A. Iași a lovit, la trecerea la nivel cu calea ferată, șinele, modificînd distanța dintre ele. A fost anunțată stația CFR Larga Jijia și a fost oprit trenul personal Săveni-Iași. În urma cercetărilor întreprinse s-a stabilit că șina a fost lovită în timp ce șoferul cobora buldozerul transportat pentru a facilita trecerea trailerului peste calea ferată.

O amendă mai ciudată

Pentru că a împiedicat o patrulă de gardieni publici să oprească și să legitimeze o persoană suspectă, ***Mihai Zavache*** (34 ani) din Iași, str. Clopotari nr.3 (aflat în stare de ebrietate!) a fost sancționat cu 50.000 lei amendă contravențională. **(Anca ALEXANDRU)**

Cursul de schimb al principalelor valute valabil pentru data de 12.06.1995

Casele de schimb valutar	Dolar SUA		Marca germană	
	C	V	C	V
Banca Agricolă (tel. 112627)	2000	2050	1425	1475
Banca Română pentru Dezvoltare (tel. 211340)	1955	2021	1391	1438
Banca Dacia Felix (tel. 145125)	2010	2140	1420	1520
Credit Bank (tel. 117591)	2010	2050	1450	1470
Banca Română de Comerț Exterior (tel. 211738)	1990	2040	1420,11	1455,79
Casa de schimb "Edmond" (tel. 115309)	2000	2100	1430	1500
Casa de schimb "Italian" (tel. 213123)	2030	2100	1420	1490
Casa de schimb "Higeco" (tel. 112035)	2050	2100	1450	1490
Casa de schimb ACR (tel. 112035)	2020	2100	1420	1490

FRESCO
MADE IN ITALY

Reprezentanța
FRESCO
Iași
Str. Aleea Rozelor nr. 8
sc. B, et. II, ap. 12,
telefon/fax 132607

vă oferă
din stoc sau la comandă

- CUPTOARE PIZZA
- VITRINE FRIGORIFICE
- DOZATOARE PENTRU SUCURI ȘI BERE

RADIO NORD-EST IAȘI 72.44 MHz.
vă prezintă un nou concurs:
TRANS NORD-EST EXPRES

JOI
15 IUNIE 1995
între orele 19^{00}-21^{00}
Telefon 142446

SPONSORUL CONCURSULUI
S. C.
INTERMEDIAN
S.R.L.

BURSA MOLDOVEI SA
Piața Unirii, nr. 5,
tel./fax 032.211808, 212050

primește înscrieri pentru

ȘEDINȚA DE LICITAȚIE CU OBIECTE DE ARTĂ

în fiecare marți și joi,
între orele 10,00 - 13,00,
la sediul din
Piața Unirii nr. 5
(fostul sediu al OJT Iași).

Telefon
211808, 212050.

SURSA MOLDOVEI COMPANY SRL
SMC
Piața Unirii, nr. 5,
tel./fax 032.211808, 212050

Vă oferă din stoc și pe bază de comandă:

- Frigider 140 l 350.000 lei
- Frigider 240 l 477.000 lei
- Congelator 120 l 445.000 lei
- Congelator 210 l 626.000 lei

BURSA MOLDOVEI SA
Piața Unirii, nr. 5,
tel./fax 032.211808, 212050

OFERA
- Pastă de tomate, conc. 25%, în cutii metalice de 3 și 9 kg
- Ulei floarea soarelui vrac și la sticlă de 1/2 litru
- Preparate din carne
- Conserve din carne și preparate din carne
- Băuturi alcoolice (vodca, rom, lichioruri)
- Țigări "CARPAȚI"
- Pantofi de damă și bărbătești
- Mobilier tapițat
- Telefoane și centrale telefonice SIEMENS
- Lăzi și vitrine frigorifice daneze
- Boltari (cărămidă din zgură)
- Ferotitan, bulgări, conc. 40%
- Uleiuri tip CASTROL, CARRIER, PENNZOIL
- Mașini electrice portabile

Relații la sediul BURSEI sau tel./fax 032.211808, 212050

UNIVERSITATEA "AL.I.CUZA" IAȘI
RECTORATUL

anunță CONCURS pentru ocuparea postului de
ANALIST II
la Rectoratul Universității - Centrul de statistică și informatică, în ziua de vineri, 30 iunie 1995, ora 9,00 la Rectoratul Universității "Al.I.Cuza" Iași

Condiții: absolvent cu studii superioare.

Cererile vor fi depuse la Registratura Universității pînă la data de miercuri, 28 iunie 1995, însoțite de un dosar ce va conține următoarele acte: • copie după diploma de absolvire • declarație scrisă din care să rezulte că nu a fost condamnat penal • adeverință medicală • recomandare de la ultimul loc de muncă • curriculum vitae • copie după carnetul de muncă capitolele I și IX.

Concursul va consta din următoarele probe:
1. Interviu.
2. Test de specialitate.

Bibliografie:
1. M. Iosifescu, Gh. Mihoc, R. Theodorescu: "Teoria probabilităților și statistica matematică", Ed. Th. București 1966.
2. M. Iosifescu: "Mica enciclopedie de statistică", Ed. Științifică și Enciclopedică, București 1985.
3. C. Samadici: "Matematici aplicate în economie", multiplicat la Universitatea "Al.I.Cuza" Iași.
4. C. Ignat, C. Ilioi, T. Jucan: "Elemente de informatică și calcul numeric", multiplicat la Univesritatea "Al.I.Cuza" Iași 1989.
5. A. Rugină: "Limbajul PASCAL", multiplicat la Universitatea "Al.I..Cuza" Iași 1985.
6. ***dBASE
7. ***FoxPRO

S.C. "IAȘI XXI" S.C.A. Iași

● *achiziționează*
navete material plastic 1/20, 1/24, 1/12 cu tot cu sticle
● *închiriează*
mașină transport marfă, capacitate 1,5 tone.

angajează
ADMINISTRATOR și SEZONIERI
pentru activități în ștrand (muncitori necalificați, instalatori, asistent medical și salvamari).

Relații la telefon 175930, interior 130.

SC METALO Chimice SA
Iași, str. Sf. Lazăr nr. 4, bl. P. Curcanu

caută colaboratori
în vederea finalizării și exploatării în comun a spațiilor comerciale aflate în blocurile B1-B2 din B-dul Ștefan cel Mare.

Ofertele scrise a celor interesați se primesc la sediul societății pînă la data de 19.06.1995.

rajac
REGIA AUTONOMĂ JUDEȚEANĂ DE APĂ - CANAL IAȘI
Iași, str. M. Costăchescu nr. 6

Avînd în vedere acordul de împrumut subsidiar și de garanție încheiat între România și BERD, R.A.J.A.C. Iași aduce la cunoștința consumatorilor că începînd cu data de 1 iulie 1995 tarifele existente se majorează cu un coeficient de 1,5 ori, după cum urmează:

	Tarif existent	Tarif de la 1 iulie 1995
▬ apă potabilă distribuită		
• populație	300	450
• agenți economici	300	450
▬ apă industrială distribuită	250	375
▬ apă epurată și evacuată la canal din care:		
• populație	30	45
• agenți economici	150	225

NE BB/AC
BUSINESS TO BUSINESS advertising company
Societate specializată

INSCRIPȚIONĂM PIXURI

Culori și forme deosebite
Calitate excepțională

Telefon
230060, 144776,
dl. Adrian Rusu

MONITORUL NAȚIONAL

PL'93 contraatacă

Majoritatea parlamentară dorește menținerea României în sfera de influență a Rusiei

Respingerea moțiunii euro-atlantice în Camera Deputaților a arătat că majoritatea parlamentară dorește menținerea României în sfera de influență a Rusiei, în timp ce opoziția se pronunță pentru integrarea în structurile occidentale, a precizat, marți, președintele executiv al PL'93, ***Horia Rusu***. Liderul PL'93 a remarcat că în Senat majoritatea parlamentară a găsit o soluție ca să evite respingerea moțiunii, senatorii ei optînd pentru "abțineri". La Camera Deputaților, reținerile majorității au fost evidente, mai ales că, la nivelul Comisiei pentru politică externă, moțiunea a fost respinsă, pe motiv că nu întrunește cerințele legale și regulamentare, deși aceste obiecții nu făceau obiectul analizei acestei comisii. În plus, textul moțiunii fusese înaintat Comisiei de către președintele Camerei Deputaților, ***Adrian Năstase***, fapt ce însemna că documentul a întrunit toate prevederile regulamentare. O dată cu respingerea moțiunii, în Comisia de politică externă s-a luat decizia adoptării unei Declarații privind integrarea României în structurile euro-atlantice. Astfel, s-a schimbat miza moțiunii, care viza angajarea răspunderii Guvernului în problemele sesizate, cu o Declarație-document care nu obligă foarte mult Executivul, a spus Horia Rusu. În consecință, dezbaterea moțiunii euro-atlantice în cele două Camere legislative a arătat că nu a existat voință politică, din partea majorității parlamentare, pentru a grăbi procesul de integrare, și că Guvernul este incapabil să pună în practică un program în această direcție, a conchis liderul PL'93.

Zvonuri dezmințite

Executivul nu a luat decizia acordării de posturi PRM și PSM

Președintele PDSR, ***Oliviu Gherman***, a afirmat la conferința de presă de marți, că la nivelul Guvernului nu există nici o hotărîre în privința acordării unor posturi reprezentanților PRM și PSM, în structurile executive. Gherman a caracterizat drept ***"zvonuri de pe holurile instituțiilor"*** afirmațiile potrivit cărora PRM ar urma să primească, în scurt timp, un post de subprefect al Capitalei și trei posturi de secretari de stat. Președintele PDSR a admis că PRM și PSM au nevoie de ***"un început de reparație"***, dar a precizat că acordarea posturilor va avea loc abia după ce PDSR se va decide asupra candidaților propuși pentru aceste posturi de către cele două partide. Președintele PRM, ***Corneliu Vadim Tudor***, anunțase, în conferința de presă de vineri, 9 iunie, că partidul său urma să primească, în scurt timp un post de subprefect al Capitalei, potrivit prevederilor protocolului adițional al coaliției cvadripartite.

Nostalgiile primului ministru

PDSR intenționează înființarea unui Departament al Planificării în cadrul Guvernului

Președintele PDSR, ***Oliviu Gherman***, a declarat, la conferința de presă de marți, că partidul intenționează înființarea unui Departament al Planificării, în cadrul structurii Executivului. Problema înființării Departamentului Planificării va figura pe ordinea de zi a ședinței Delegației Permanente a PDSR de joi, 15 iunie 1995. Oliviu Gherman nu a făcut nici o referire privind subordonarea acestui departament sau numele persoanelor avute în vedere pentru ocuparea posturilor de conducere. El s-a mărginit să amintească că acest departament se va ocupa cu planificarea în domeniul macroeconomic. Întărirea controlului Guvernului asupra economiei naționale reprezintă unul dintre punctele protocolului alianței cvadripartite, introdus în document la solicitarea Partidului Socialist al Muncii.

Procesul Credit Bank continuă

IML va decide dacă Marcel Ivan suportă regimul de detenție

La primul termen al procesului intentat lui ***Marcel Ivan***, pentru luare de mită, magistrații Tribunalului București au aprobat, marți, ca fostul președinte al Credit Bank să fie examinat medical de către IML. Decizia a fost luată la cererea avocatului Mircea Stănculescu, care a susținut că, fiind bolnav de inimă, clientul său nu suportă regimul de detenție. Marcel Ivan a fost arestat la 7 ianuarie a.c. pentru nerespectarea regimului de acordare a creditelor și bancrută frauduloasă. Ulterior, la dosarul său penal a apărut și acuzația de luare de mită. El este acuzat că în cursul anului 1993, cînd era președinte executiv al Credit Bank, ar fi primit ca mită suma de 61.700.000 lei, de la ***Vasile Gheorghe*** și ***Constantin Bică***, pentru a le facilita acordarea unor credite.

Președintele Ion Iliescu a vorbit mulțimii din Piața Victoriei

■ *text preluat din Buletinul ROMPRES din ziua de 14 iunie 1990, știrea 9, paginile 7, 8*

"Adresîndu-se de la unul din balcoanele Palatului din Piața Victoriei miilor de cetățeni din Capitală și din țară prezenți în zorii zilei de joi, 14 iunie, aici, președintele ales al României, domnul Ion Iliescu, a spus:

Dragi mineri,

Mă adresez dumneavoastră de astădată, multumindu-vă pentru răspunsul de solidaritate muncitorească pe care și acum l-ați dat la chemarea noastră. Mulțumesc, de asemenea, tuturor celorlalte delegații din județe care au venit și s-au adăugat acestei forțe solidare a muncitorimii române.

Rugăm pe ceilalți să rămînă aici, în piață. Delegația de mineri, în frunte cu domul Cosma, se va deplasa spre Piața Universității, pe care vrem s-o reocupați dv.

Așa cum ați văzut, de astădată avem de-a face cu elemente de-a dreptul fasciste, care ieri s-au dedat la acte de vandalism. După ce, în cursul dimineții de ieri, 13 iunie, forțe organizate ale ordinii publice au evacuat o serie de elemente care zăceau pe spațiul verde, au eliberat tot spațiul, s-au apucat de curățirea zonei, pentru că a rămas mizerie în urma acestora. De asemenea, s-a trecut la curățirea carosabilului, la spălarea și pregătirea lui pentru circulație.

În după-amiaza zilei precedente, grupuri organizate de elemente incitate, multe din ele drogate, înarmate cu diverse elemente contondente - cu bare, cu lanțuri, cu pietre, cu cărămizi, cu țigle - au atacat cordoanele de polițiști și, înarmați cu sticle incendiare, au dat foc la autobuze, la mașini, iar apoi s-au îndreptat în grupuri spre clădirea Ministerului de Interne și a Poliției, pe care au incendiat-o. Spre seară, precum știți, au invadat și clădirea Televiziunii, care a trebuit să-și întrerupă emisiunea. În cursul serii, grupuri de muncitori, de polițiști și ostași au reușit să reelibereze clădirea Televiziunii și, apoi, spațiul din jurul acesteia.

Peste noapte au fost, de asemenea, eliberate clădirile Poliției și Ministerului de Interne. Unii din ei s-au reîntors în Piața Universității. Acum, spre dimineață, se pare că din nou au evacuat-o, au părăsit-o. Sînt acolo cîteva formațiuni de parașutiști și polițiști.

V-am ruga pe dumneavoastră - minerii - care sînteți grupați, organizați, să vă îndreptați în coloană, pe bulevard, pînă la Piața Universității; să o ocupați definitiv dumneavoastră, după care, în conlucrare cu forțele de ordine, să asigurați paza Pieței Universității pentru ca să se efectueze lucrări de curățire și de redare a circulației a acestui nod. Dumneavoastră să fiți paznicii, în conlucrare cu forțele de ordine, ai acestui punct central din capitală.

Vă mulțumim foarte mult. Vă rugăm să facem totul pentru a elimina excesele, pentru a elimina actele sîngeroase. Și dumneavoastră să asigurați paza necesară împotriva tuturor elementelor extremiste care și-ar mai face apariția în această zonă.

Celelalte delegații rămîn aici, pe loc, în Piață. Vom vedea dacă e nevoie să mai ajutăm în alte puncte din Capitală.

Vă mulțumim foarte mult tuturor. Drum bun și cu bine. Succes".

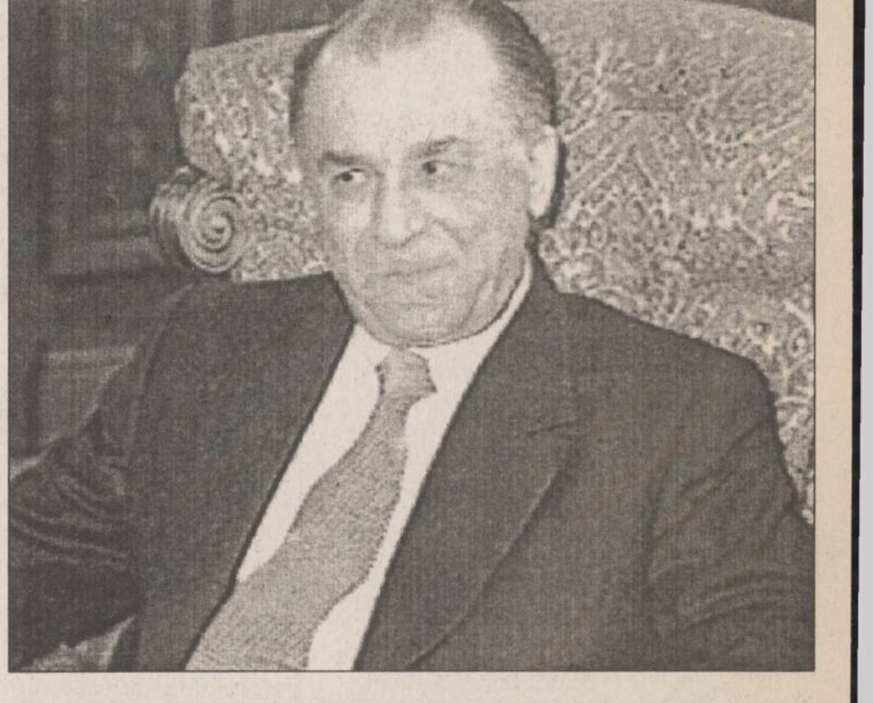

La Cluj

Inscripțiile străine vor fi traduse

Primarul Clujului, ***Gheorghe Funar (foto sus)***, a semnat o "dispoziție" prin care, începînd de la 12 iunie, în locurile publice, afișele, pancartele sau anunțurile redactate într-o altă limbă decît cea română vor fi titrate, în mod obligatoriu, în limba română. Măsura a fost motivată pe baza prevederilor articolului 13 din Constituția României, art. 43 litera a și art. 45 din Legea 69/1991 privind administrația publică locală. Decizia a stîrnit reacții critice în rîndurile cetățenilor maghiari.

Surse de la fața locului ne-au precizat că, în cursul zilei de ieri, nu au fost ridicate sau înlocuite inscripțiile redactate în limba maghiară. Anterior, ***Szep Gyula***, secretar muzical principal la Opera maghiară din Cluj, declarase că instituția respectivă, nu va respecta dispoziția primarului și că ***"Gheorghe Funar este un caz patologic"***. Temerile sale vizau placa montată cu prilejul inaugurării Operei, acum cîtiva ani, placă inscripționată în limba maghiară. Aceasta nu este cuprinsă, după cît se pare, în prevederile "dispoziției" Primăriei. **(Mirela ANTONIU)**

În urma intervenției presedintelui Camerei Deputaților

Deputații au modificat Legea 42 în forma dorită de revoluționari

Aproape 300 de reprezentanți ai organizațiilor de revoluționari au reușit să impună, marți, Camerei Deputaților, acordarea drepturilor prevăzute pentru răniții, invalizii și urmașii celor decedați în decembrie 1989 și pentru cei care au participat "direct" la Revoluție. Deputații au acceptat eliminarea unui amendament adoptat la sfîrșitul săptămînii trecute și care ar fi restrîns drepturile luptătorilor în Revoluție. Conform acestui amendament (propus de PDSR), luptătorii în Revoluție beneficiau doar de prioritate la închirierea și cumpărarea de locuințe din fondul de stat, acordarea de credite pentru cumpărarea de locuințe din fondul de stat, reducerea chiriilor, transportul urban gratuit, 12 călătorii CFR gratuite, scutirea de taxe și impozite pentru clădiri și terenurile aferente, asistență juridică gratuită în cauze privind Legea nr. 42. În plus, era prevăzută o reducere a impozitului pe salariu cu doar 25%, față de 100%, cît era prevăzut inițial. Prin eliminarea amendamentului de către plenul Camerei Deputaților, luptătorii pentru victoria Revoluției obțin, pe lîngă scutirea de impozit pe salarii, credite preferențiale pentru construcții, burse pentru elevi și studenți și, ceea ce interesa revoluționarii în special, acordarea fără licitație a cîte unui spațiu cu chirie pentru activități comerciale. Această ultimă modificare a Legii 42/1992 n-ar fi fost posibilă fără acordul și ajutorul președintelui Camerei Deputaților, ***Adrian Năstase***. Acordul a fost obținut luni, în urma discuțiilor dintre președintele Camerei și revoluționari. În consecință, noua variantă a Legii 42 a fost adoptată, fără amendamentul restrictiv, cu 180 de voturi pentru, 19 împotrivă și 24 de abțineri. Renunțarea la restrîngerea drepturilor luptătorilor a fost primită cu entuziasm de către revoluționarii ce au participat la ședință. Aplauze și urale, bezele trimise prezidiului, mîini fluturînd semnul victoriei, au marcat adoptarea Legii. Revoluționarii ce au demonstrat timp de o săptămînă în fața clădirii Camerei Deputaților le-au făcut colegilor participanți la ședință o primire de eroi. De aceeași primire s-au bucurat și deputații care au părăsit în același timp sala de ședințe. ***"Rațiu! Rațiu!"***, l-au ovaționat luptătorii pe fruntașul țărănist, deși acesta nu votase în favoarea legii. Singurul revoluționar care nu împărtășise entuziasmul general a fost ***Dumitru Dincă***. ***"Eu nu plec de aici pînă nu-mi aduce domnu' chestor Stoica legea"***, striga printr-o porta-voce Dumitru Dincă. Demonstrația revoluționailor în fața Camerei Deputaților s-a încheiat în mai puțin de 30 de minute de la adoptarea legii. Ei au afirmat însă că vor proceda în același fel și la Senat, unde proiectul de lege va fi reluat în dezbatere.

Adrian Năstase nu a riscat pierderea sprijinului asociațiilor revoluționarilor

"Réporters sans frontières" protestează împotriva cenzurii la Radio Iași

Organizația ***"Réporters sans frontières"*** a adresat ieri, un fax președintelui Ion Iliescu, în care protestează împotriva unei ***"cenzuri deghizate aplicate informării independente"***.

Directorul organizației, ***Robert Ménard***, reia firul evenimentelor petrecute la Iași: ***Luca Arbore, George Samoilă*** și ***Adrian Grăjdeanu***, al căror buletin informativ de la ora 21,00 a fost scos din program, au sfătuit auditorii ieșeni ***"să se informeze ascultînd fie posturile de radio românești libere, fie pe cele străine"***. Celor trei jurnaliști li s-a interzis să mai apară pe post. Ei au introdus acțiune în justiție, acuzînd conducerea postului de radio că ***"le îngrădește libertatea de informare și de opinie, din motive politice"***.

"Réporters sans frontières" protestează împotriva acestui atac la ***"libertatea de exprimare a mass-mediei din România"***, cerînd readucerea celor trei jurnaliști pe posturile lor. ***"Organizația noastră vrea să creadă că acordați o mare importanță luptei împotriva oricărei forme de cenzură asupra mass-mediei românești, fie ea publică sau independentă"***, se arată în finalul textului. **(Mirela ANTONIU)**

SURSA MOLDOVEI COMPANY SRL
Piața Unirii, nr. 5, tel./fax 032.211808, 212050

Vă oferă din stoc și pe bază de comandă:

• Vodcă 1/2 l	650 lei/stica
• Rom 1/2 l	660 lei/sticla
• Lichior de vanilie 1/2 l	950 lei/sticla
• Lichior de portocale 1/2 l	950 lei/sticla
• Orez (bob ascuțit)	1050 lei/kg
• Ulei 1/2 l	869 lei/sticla
• Arpacaș	475 lei/kg
• Palincă 1/2 l	1931 lei/sticla
• Rom Martinez 1/2 l	1931 lei/sticla
• Conserve de legume	

La dezbaterea Legii învățămîntului

UDMR cere învățămînt în limba minorităților

Ieri, Senatul a votat articolul 8 al Raportului Comisiei pentru învățămînt și cercetare științifică asupra Proiectului Legii Învățămîntului, articol ce prevede ca învățămîntul de toate gradele să se desfășoare în limba română. Reprezentanții UDMR au solicitat eliminarea (din partea a doua a alineatului 1) a recomandării comisiei de specialitate referitoare la obligativitatea înființării învățămîntului în limba română în toate localitățile rurale și urbane, deoarece această prevedere ar fi imposibil de aplicat în zonele locuite compact de minorități.

În cele din urmă, senatorii coaliției majoritare au impus votarea formulei de compromis care prevede obligativitatea înființării de clase cu predare în limba română în toate localitățile. Referitor la dezbaterile asupra articolului 8 (articol ce reprezintă prima dintre reglementările vizînd învățămîntul pentru minorități) senatorul UDMR ***Gheorghe Frunda*** a declarat cotidianului ***"Monitorul"***: ***"Noi (senatorii UDMR) am redactat o declarație prin care ne exprimăm îngrijorarea față de învățămîntul în limba maternă. Ideea principală a acestei declarații este că, dacă nu se ține seama de inițiativa legislativă a 492.000 de persoane, senatorii UDMR nu înțeleg de ce trebuie să mai participe la lucrări"***. **(Monica TOMA)**

Fostul director al FPP IV Muntenia este cercetat pentru luarea de mită

Specialiștii Direcției de Combatere a Criminalității Economico-Financiare au stabilit că fostul director al Fondului Proprietății Private IV Muntenia, ***Mihai Iordache***, din Slobozia, jud. Ialomița, a primit mită 41.000.000 de lei, 600 USD și 571 carnete cu certificate de proprietate, a informat, marți, IGP. În perioada februarie-iunie 1994, fostul director a pretins și primit de la conducerea Societății comerciale "Rompetrol" SA București, pentru preschimbarea certificatelor de proprietate din FPP I,II, III, și V în FPP IV, 25.000.000 lei, 600 USD și 571 carnete cu certificate de proprietate. De asemenea, în perioada martie-aprilie 1995 a pretins și primit de la reprezentanții S.C. "Relaxa" S.A. Mizil 2.800.000 de lei, iar de la reprezentanții S.C. "CCCF" S.A. București, 13.200.000 de lei. Ancheta referitoare la activitatea infracțională a lui Mihai Iordache a culminat pe 23 mai a.c., cînd, în baza autorizației emise de Parchetul General de pe lîngă Curtea Supremă de Justiție, s-a efectuat o percheziție în apartamentul închiriat de acesta în București, pe str. Olănești, nr.6. În acel moment, Iordache era cercetat în stare de arest pentru luare de mită. Pe timpul percheziției au fost găsite: 22 de contracte de depozit bancare în lei pentru suma totală de 112.159.000 lei (constituite la băncile Dacia Felix și Credit Bank), două chitanțe pentru depozit în valută de 6.000 USD la Credit Bank, 3000 USD în numerar, trei chitanțe de depunere reprezentînd aport la capitalul social al Băncii Comerciale Albina S.A., la S.C. Sincopass, S.C. Pasarcif și Fondul Proprietății de Stat în valoare totală de 23.775.000 de lei, 90 de acțiuni la purtător emise de Industrial Export S.A., 1,3 milioane lei, 27.256 cupoane decupate din certificatele de proprietate și 14 tablouri de diverși pictori cumpărate la licitație. Au mai fost descoperite 41 cereri de schimb carnet de certificate de proprietate pentru acțiuni, fiecare în valoare de 875.000 de lei, precum și șase confirmări ale S.A. Argus SA București, S.C. Favior Vidra SA și S.C. Siretul Pașcani, care confirmă proprietatea a 28 de acțiuni, fiecare cu o valoare de 25.000 de lei, pe numele lui ***Aura*** și ***Dragoș Cuzina***, fiica și, respectiv, ginerele lui Iordache. În prezent, la Direcția de Combatere a Criminalității Economico-Financiare se continuă cercetările, pînă la elucidarea cauzei.

LABORATORUL DE ANALIZE al Societății PROFAMILIA

efectuează toate analizele de laborator (hematologie, biochimie, bacteriologie, imunologie), în condiții ultramoderne cu un personal de înaltă calificare.

De asemenea, se lucrează în regim de urgență test de diagnostic pentru sarcină, al cărui rezultat îl primiți în 10 minute.

Str. Chișinăului nr. 11C, sc. D, parter. Tel. 230431
Program zilnic 7⁰⁰-17⁰⁰, sîmbătă-duminică 9⁰⁰-11⁰⁰.

INSTITUTUL EUROPEAN PENTRU COOPERARE CULTURAL ȘTIINȚIFICĂ IAȘI

str. Cronicar Mustea nr. 17
6600, Iași
tel. 032/127311
fax. 032/ 230197

Institutul European Iași dispune de o tipografie modernă cu posibilitate de tipar clasic și offset și de o dotare cu tehnică de calcul specifică activităților de editare, grafică și reclamă computerizate.

Serviciile oferite de Institutul European Iași prin departamentele de profil sînt:

- grafică publicitară
- imprimare tipografică (formulare tipizate, etichete pentru ambalaje individuale și colective în 1-6 culori, autocolante, prospecte, pliante și mape publicitare, cataloage de produse, calendare, broșuri, cărți, ecusoane și alte tipărituri plastificate pînă la format A3 etc).

CITIȚI ZILNIC ZIUA!

• editorial despre starea națiunii • dezvăluiri • articole economice și anchete sociale • finanțe și informații bursiere • patru pagini de SPORT • divertisment, magazin • modă • informații despre staruri • mică și mare publicitate

Nu pierdeți ZIUA în zadar!

TV EUROPA NOVA canal 54

Miercuri, 14 iunie, ora 17:10

Întîlnire cu orașul

- Festum Musicae la ediția a XIII-a
- Zilele școlii ieșene (II)
- Afiș cultural
- Civilizația ochiului
- Învățămîntul creștin în România

Realizator: Irina Dăscălescu

Turnul de fildeș

Libraria de pe scări organizează în fiecare lună o tombolă de carte.

Pentru fiecare carte cumpărată, clienții noștri primesc un Talon de participare numerotat. Talonul se completează în două exemplare, cu numele și prenumele participantului, numărul de telefon (sau adresa). Un exemplar rămîne la librărie, celălalt este păstrat de client. Tragerea la sorți se va efectua în ultima zi de joi din fiecare lună, la orele 18, la sediul librăriei, în prezența participanților. Numerele cîștigătoare vor primi, gratuit, cărți în valoare de
15.000 lei (premiul I)
10.000 lei (premiul II) și
5.000 lei (premiul III)

EDITORIAL

Boris Elțîn - atacat la baionetă de Alexandr Lebed

Radu MEȘNIȚĂ

Cu două săptămîni în urmă, generalul Alexandr Lebed, de-acum celebrul comandant al ultimei armate ruse staționată în afara granițelor Federației, și-a înaintat demisia șefilor săi de la Kremlin. El protestează astfel împotriva acordului ruso-moldovenesc privind restrîngerea efectivelor Armatei a 14-a la dimensiunea unei brigăzi operative în decursul următorilor trei ani. Pentru regiunea Nistrului, miza acestei transformări o constituie impresionantul arsenal al armatei lui Lebed, estimat la cîteva mii de vagoane - de la gloanțe pînă la rachete - fără a mai pune la socoteală tehnica militară aflată în dotarea bazei de la Tiraspol. Însă pentru Lebed restructurarea Armatei a 14-a ar putea fi rampa de lansare spre președinție.

Subalternii săi văd în Lebed omul care ar putea face ordine în Rusia, fiind incomparabil mai disciplinat decît Jirinovski - un alt potențial candidat la funcția supremă - și mai experimentat în conducere, chiar dacă numai în domeniul militar, decît Elțîn, care pare să fi pierdut controlul instituției prezidențiale de la rebeliunea parlamentară de la Moscova din octombrie 1993.

Pe de altă parte, Boris Elțîn trebuie să facă față nemulțumirilor crescînde ale populației față de înrăutățirea continuă a nivelului de trai, cauzată atît de implementarea greoaie a reformelor economice, cît și de creșterea explozivă a ratei criminalității. Popularitatea sa a scăzut considerabil și pe plan extern după invazia rusă în Cecenia - pe care Lebed a criticat-o în numeroase rînduri, cu toate că statele occidentale nu i-au reproșat nimic.

Lebed știe că Duma de la Moscova - parlamentul rus - este de partea sa. Acest lucru s-a văzut din majoritatea categorică a celor care au votat recent o “recomandare” împotriva reducerii efectivelor Armatei a 14-a. Votul final este esențial dealfel pentru punerea în practică a acordului moldo-rus.

În afară de parlamentarii conservatori, generalul se mai bazează și pe nostalgicii comuniști. În fond, Lebed a slujit cu nădejde Armata Roșie, simbolul puterii URSS pentru ruși și nu numai pentru ei. Capitolul “Afganistan” - fiasco-ul Armatei Roșii - unde generalul a fost unul dintre comandanții trupelor sovietice, nu constituie un pericol real pentru cariera viitoare a lui Lebed. Mai trebuie menționat că, pînă nu demult, comandantul Armatei a 14-a ținte spre conducerea Ministerului Apărării. În ultimul timp, Lebed și-a schimbat tactica și, după semnarea tratatului moldo-rus care prevede reducerea Armatei a 14-a la o treime din efectivul actual, el a făcut ultimul lucru pe care îl mai putea face: a demisionat.

Și totuși, chiar și după două săptămîni de la înaintarea demisiei, președintele Elțîn evită să o aprobe. Liderul de la Kremlin știe că eliberarea din funcție a comandantului Armatei a 14-a ar echivala cu lansarea acestuia din urmă în cursa pentru președinția Rusiei. Și, deși nu și-a anunțat explicit candidatura pentru prezidențialele de anul viitor, Elțîn își dă seama că Lebed este un rival redutabil.

Un gest disperat al lui Elțîn a fost constituirea unei așa-zise comisii care analizează demisia generalului rus. Ea este formată din miniștrii Apărării, Afacerilor Externe și al Securității. Mai ciudat este faptul că generalul Pavel Graciov, deținătorul portofoliului Apărării, a acceptat deja demisia lui Lebed. În mod normal, decizia lui Graciov trebuie să fie contrasemnată de comandantul suprem, nimeni altul decît Boris Elțîn, și faptul că președintele rus a recurs la trucul cu comisia denotă un lucru îngrijorător: liderul de la Kremlin se teme. ■

Radio Nord-Est (72.44 FM) vă prezintă

ASTĂZI,
miercuri, 14 iunie, de la ora 22.00,
cea de a LIV-a ediție a emisiunii

LA ÎNCEPUT A FOST CUVÎNTUL

Din sumar:
Taina Sfintei Treimi;
Între matematică și teologie;
Despre dragoste și Dorul de Rai.
Invitați:
- pr. asist. univ. Cristinel Teșu
- asist. univ. Vasile Cristescu
Realizatori:
Cătălina HARAS, Oana HÂNCU,
Mihaela OLARIU,
Cornelia MUNTEANU, Constantin PRODAN, Simona SOFRONIE și
Cristina ZAHARIOAIA.

La telefonul 142446, sînt așteaptate cu interes nu doar opiniile, ci și propunerile dumneavoastră concrete de colaborare

CAFEAUA DE DIMINEAȚĂ

Și privighetorile cîntă mai frumos, dincolo!

Aurel LEON

Frumosul sat Văncicăuți este străjuit la sud de lunca Prutului, cu multe privighetori ale căror triluri se aud pînă dincoace, și, acompaniate de murmurul apei, creează o atmosferă de voie bună, meditație și poezie. Prin sat trece șoseaua ce leagă orașul Cernăuți de tîrgul Bălți, iar pe la nord trece calea ferată ce unește aceleași localități. Dincolo de linia ferată, pe dealul domol, se întinde bătrîna pădure de stejari și cireși, unde căprioarele și cerbii se plimbă în voie. Mai departe, se află satul Cetena Mare și apoi urmează Bălcăuții de Sus, la est e satul Costiceni, urmat de Dumeni, Negrin, Cosuleni și mai departe Lipcani și Larga, iar la vest Tărăsăuți, Marsnița, Noua-Suliță. Dincolo de dealul împădurit, peste Prut, se găsesc răsfirate între dealuri și văi satele Saranca, Alba, Mudești, Pajura, tîrgul Darabani, din județul Botoșani.

Satul Văncicăuți este locuit de moldoveni din cele mai îndepărtate timpuri. În această așezare nu există nici un locuitor de altă naționalitate. Așa sînt și satele vecine numite de noi, ca și altele ca Forosna, Coteleu, Năsfoia, Mămăliga, Stănilești, Cristinești și altele.

Din Văncicăuți e profesorul și muzicologul Pavel Delion, acum pensionar. Descrierea de mai sus lui îi aparține, deoarece dl Delion realizează o adevărată minune. Ne-am împrietenit pe marginea partiturilor regretatului preot și dirijor Grigore Panțîru, pe care Delion l-a pus în adevărata valoare. Ca unul care l-am cunoscut și am iubit talentul diaconului, am salutat cum se cuvine efortul editorial.

Modest și perseverent, bunul Delion mă bucură cu două noi lucrări, apărute în colecția sa. E vorba de “Compozitori uitați - coruri inedite” și de “Folclor muzical din zona Văncicăuți - Cernăuți”, ambele tributare zonei Cernăuți, după care suspină nu doar Pavel Delion, ci întreaga românime. Prima este o culegere de partituri inedite, pe care harnicul profesor le pune la dispoziția celor interesați, cu următoarea explicație: “Dorim ca această antologie, micro-arhivă, să fie de folos, ca instrument de lucru, cercetătorilor, pentru analize și aprecieri de specialitate, să stea la dispoziția dirijorilor de cor, în vederea selecționării unor piese pentru repertoriul lor, cu scopul de a fi valorificate în programe obișnuite sau de aniversare. Nu este în intenția noastră de a pretinde că această crestomație să fie considerată academică și nici de popularizare, întrucît, alături de piese reușite sînt și unele bucăți considerate documente de arhivă. În afară de aceasta, cîteva piese, mai simple ca structură armonică, la vremea lor au avut o largă circulație, în muzica bucovineană. Avem sentimentul că realizăm un act de cultură, act de restituire către istoria muzicii a unor producții valoroase, cu înalte valențe documentare, cognitive și educative”.

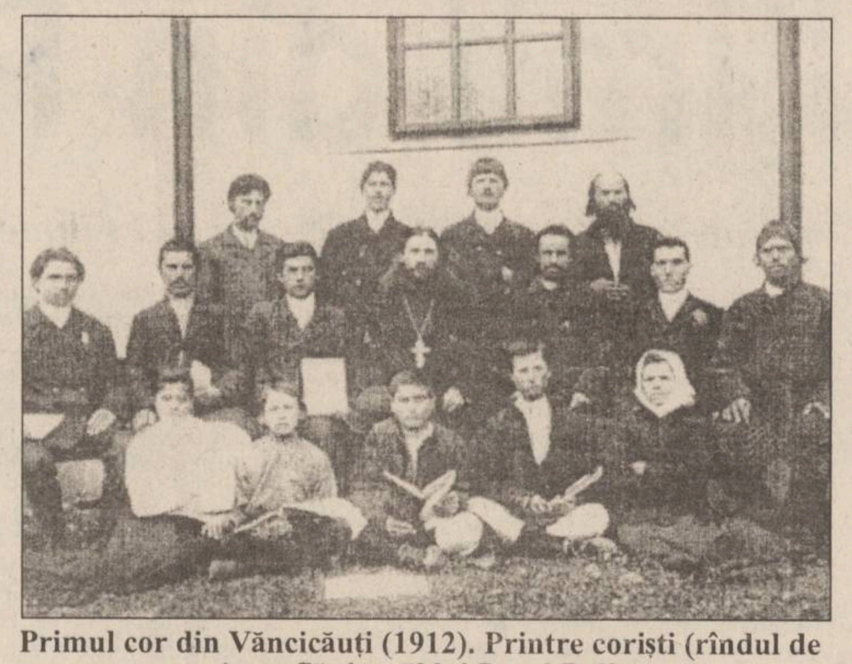

Primul cor din Văncicăuți (1912). Printre coriști (rîndul de sus) se află și tatăl lui Pavel Delion.

Antologia cuprinde coruri bărbătești semnate de Tudor Flondor, Adrian Forgaci, Modest Ilnițchi, Eusebie Mandicevschi, Gh. Mandicevschi, Dionisie Para, Ciprian Porumbescu, Constantin Șandru, Victor Vasilescu, Filaret Vedeanu, Mihai Verbovschi și Isidor Vorobchievici, coruri mixte de Constantin Constantinescu, Alexandru Cristea, Constantin Georgescu, Mircea Hoinic, Dionisie Para, Constantin Șandru, Victor Vasilescu, Ilarion Voronca și Alexandru Savulovici.

Cea de-a doua lucrare se deschide cu o micro-biografie a dirijorului Ion Kiriak, fiu al satului Văncicăuți (1893-1986). Fiu de țăran, Kiriak a fost muzician, dirijor și rapsod popular. A fost primar al comunei și preot pînă în 1979, cînd s-a pensionat. Corul căminului cultural “Spiru Haret” continuă să cînte, fiind dirijat de un ucenic al lui Kiriak.

Prezentînd antologia d-lui Delion, prof. univ. George Pascu spune: “Bogăția și varietatea speciilor, genurilor, conținutul lor poetic și muzical atestă existența unor puternice vetre folclorice în care datina formează temelia existenței umane. Tradiția fiind o realitate obiectivă, ea are o dinamică specifică, mijloacele de expresie artistică se transformă în timp, se îmbogățesc sau se schimbă, conferind tradiției o formă mereu nouă, o formă mereu actuală. Pe baza comparației dintre materialul din această colecție și folclorul din celelalte zone ale patriei se pot stabili concluzii generale privitoare la originea prototipurilor melodice, întrepătrunderea cîntecului din această zonă cu al celorlalte naționalități conlocuitoare sau chiar cu al popoarelor înconjurătoare”.

Colecția acestui mare luptător român pentru ființa națională, Pavel Delion, pentru care privighetorile cîntă mai frumos dincolo, în pădurea de acasă, de la Văncicăuți, cîntecul reprezintă un mijloc de luptă pentru păstrarea limbii și a melosului popular.

Întregul vers e trist, apăsat de dorul de țară, încît cîntecul devine o armă de luptă: “Frunză verde lozioară/ Peste Prut în ceea țară/ S-au strîns frații grămăjoară/ Și-ntre ei o surioară/”, cîntă corul căminului cultural din Văncicăuți, în lacrimi, pentru că știe de ce surioară e vorba. Iată un mijloc de comunicare artistică și cu atît mai eficientă!

Uimitor e secretul prin care reușește Pavel Delion să-și multiplice cărțile! Ultima aflăm că e îngrijită de Editura “Graphix” din Iași (nu știm nimic despre ea!), cu ajutorul Fundației Soros. Dar celelalte?

Întreaga colecție apare în condiții grafice deosebite, cu desene realizate de Alexandrina Dimitriu și este cert că ea va fi foarte căutată de specialiști. Cei interesați pot lua legătura cu autorul, probabil prin Editura “Graphix”, Iași, str. 14 Decembrie nr. 2 bis sau direct, la adresa acestuia: Pavel Delion, str. Decebal nr. 2, bl. Z 5, Iași. Lucrări ca acestea trebuie să circule, mai ales dincolo, unde cîntă flăcăii cînd merg în armată:

“Frunzuleană foi de pește,/ Merge Nistrul de huiește,/ Vino, maică, mă privește/ Cum mă tunde pîn-la piele,/ Și mă-mbracă cu sinele/ Și mă-ncinge cu curele,/ Și mă duce spre vagzal/ Să mă treacă la muscal./ De m-oi duce la Varsava/ Să știți că nu vin degrabă./ De m-oi duce spre Sibier,/ Să știi, maică, c-am să pier...” ■

BOBUL DE GRÎU

Încheierea româneștilor Ceasloave (XXXIX)

Ștefan PAVEL

MOTO :”V-am scris aceste puține lucruri (...) ca să vă îndemn și să vă mărturisesc că adevăratul har al lui Dumnezeu este acesta în care stați.” **(I Petru 5:12)**

Doresc neapărat să precizez că cele 40 de episoade ale serialului nostru au alcătuit, în cel mai bun caz, doar o tentativă de a face cunoscute cîteva din aspectele mai puțin știute de către noi, cei din “Țară”, și tocmai de aceea cu atît mai triste întîmplări care au cutremurat și încă mai tulbură viața drept-credincioșilor noștri basarabeni, a căror singură vină, repet, este aceea că ei sînt români adevărați într-o țară românească aflată încă sub ocupație străină.

Subliniez că am alcătuit o tentativă publicistică și doar atît. Demersul acesta nedorind sub nici o formă să înlocuiască un studiu competent, alcătuit de profesioniști în ale istoriei și/sau în ale teologiei. Probabil că în cele aproximativ 100 de pagini se vor fi strecurat, fără voie, și date incorecte și multe informații incomplete. Cu deplină siguranță, vă pot spune doar că, deși totul a fost învăluit într-o dulce subiectivitate mioritică (uneori cam patetică ori pătimașă !), acest pseudo-fișier basarabean a fost alcătuit însă cu onestitate.

Desigur că acest demers radio-jurnalistic nu ar fi putut exista fără sprijinul cîtorva inimoși preoți și mireni pe care i-am întîlnit la Chișinău.

Pentru noi toți, ascultători și cititori, vreme de mai multe săptămîni, ***Înalt Prea Sfințitul Petru Păduraru, Întîi-stătătorul Mitropoliei Basarabiei, părinții consilieri Vasile Petrache, Petru Buburuz, Ioan Eșanu și Ioan Daghi, preotul Valeriu Matceac, profesorul Gheorghe Dubovca și studentul Vasile Caraman*** ne-au fost alături, nu numai cu vocile ori cu declarațiile lor, ci și, în mod sigur, au fost aproape de noi cu sufletele și rugăciunile lor de români aflați în afară de “Țară”...

De asemenea, consistente surse de informare mi-au fost și colecțiile ultimilor ani ale revistelor ***“Luminătorul”*** (periodic editat de Mitropolia Basarabiei) și ***“Țara”*** (săptămînalul Frontului Popular Creștin Democrat în care jurnalistul ***Vlad Cubreacov*** are o permanentă rubrică intitulată “Curierul creștin”), precum și documentele tipărite în cartea ***“Adevărul despre Mitropolia Basarabiei”***, volum apărut în 1993 la Editura Institutului Biblic și de Misiune al Bisericii Ortodoxe Române.

*

În martie, cînd am început seria “româneștilor Ceasloave”, încheiam cel dintîi episod invitîndu-vă să pășim împreună, vreme de mai multe săptămîni, într-un labirint de vie arhivă lipsit și de început și de sfîrșit, ce se asemănă astfel cu însăși nedreptatea fără de capăt ce se face Mitropoliei noastre cea de dincolo...

Acum, odată ajunși la cele din urmă file ale acestei posibile tentative de reconsiderare a Adevărului despre Mitropolia Basarabiei, nu-mi rămîne decît să transcriu, din buletinul informativ “Viata Cultelor”, ultimele (și, din păcate, sigur nu cele din urmă) știri triste din Moldova ortodoxă de dincolo de Prut.

“Preotul Victor Rusu, de la Lipnic , a fost interogat recent de Procuratură și de Poliție asupra motivelor care l-au determinat să adere cu cîtva timp în urmă (împreună cu parohia sa de peste 800 de case) la Mitropolia Basarabiei, în loc să rămînă sub jurisdicția Patriarhiei Moscovei. Părintele Rusu a fost apoi amendat și amenințat că va fi dat în judecată dacă nu va reveni sub ascultarea Mitropolitului filo-moscovit Vladimir.

Tot de curînd, în orașul Fălești, celor 12 preoți ai Mitropoliei Basarabiei care au slujit aici Sfîntul Maslu pentru un foarte mare număr de drept-credincioși români, le-au fost riguros verificate actele de către polițiști și reprezentanți ai Procuraturii, ca nu cumva printre ei să se afle cetățeni străini (adică români din România ! - n.n.) Acestor preoți basarabeni le-au fost aplicate amenzi spunîndu-li-se că sînt “în fara legii”...

Pentru că, după cum bine știm, Guvernul de la Chișinău refuză în continuare să recunoscă Mitropolia Basarabiei care a îndrăznit de aproape trei ani să-și reafirme apartenența, de altfel niciodată denunțată, la Patriarhia Română.” ■

(Continuarea în “Monitorul” de vineri)

CRONICĂ TEATRALĂ

Un festival necesar ieșenilor

Dorin POPA

Între 6 și 10 iunie 1995, a avut loc la Iași Festivalul-concurs de Teatru ***“Reuniunea Tinerilor Regizori”***, festival organizat de conducerea Teatrului “Luceafărul” din localitate. În acest festival au concurat nouă piese de teatru, puse în scenă de șase studenți și de trei regizori tineri. Iată lista celor nouă piese jucate la Iași, pe parcursul a cinci zile cît a durat concursul: “Casa evantai”, de Marin Sorescu, jucată de o echipă a Teatrului “Bulandra”, din București, în regia lui C.T. Popescu, “Romeo și Julieta”, de W. Shakespeare, montată la T.N. București, de Beatrice Bleonț, “De divinatione” (după Cicero), regizată de Doina Zotincă, la Teatrul “M. Eminescu”, din Botoșani, “Thyl Ulenspiegel” (după De Coster), montată la T.N. Cluj, de Anca Bradu, “Zăpezile de altădată”, de D. Solomon, regizată de Ion Mircioagă la Teatrul Arad, “Cui i-e frică de Virginia Woolf?”, de E. Albee, montată la T.N. Iași, de regizoarea-studentă Silvia Ionescu, “Jourdain cel scrîntit”, de M. Bulgakov, pusă în scenă de Cristian Juncu, la Teatrul “Elvira Godeanu”, din Tg. Jiu, “Victimele datoriei”, de E. Ionesco, montată la Teatrul “Luceafărul” din Iași, de studenta Cezarina Udrescu, și “Steaua fără nume”, de M. Sebastian, jucată la Teatrul Național “M. Eminescu”, din Chișinău, în regia lui Sandu Vasilache. Am amintit toate cele nouă piese ale festivalului, în ordinea în care au fost jucate. Juriul, condus de profesorul ION COJAR - regizor la T.N. București, a premiat cinci din cele nouă propuneri regizorale. S-au acordat următoarele premii: Premiul I - ***Beatrice Bleonț***, pentru spectacolul “Romeo și Julieta”, Premiul II, ex-aequo, - ***Cezarina Udrescu***, pentru “Victimele datoriei”, și ***Silvia Ionescu***, pentru “Cui i-e frică de Virginia Woolf?”, Premiul III - Ion Mircioagă, pentru “Zăpezile de altădată”, și Premiul pentru cel mai spiritual spectacol - Sanda Vasilache, pentru “Steaua fără nume”.

După cum se vede, mai bine de jumătate din spectacolele prezentate în festival au fost premiate.

Spectacolul de la Chișinău cu “Steaua fără nume” a fost prezentat abia în ultima zi a festivalului. Spunem însă acum că spectacolul oferit de Teatrul Național din Chișinău a fost cu adevărat spiritual și a fost urmărit cu încîntare de spectatorii ieșeni. Ce-ar mai fi de spus? Din păcate, între cele cinci spectacole premiate și celelalte patru rămase în afara podiumului este o mare distanță valorică. Spectacolul oferit de Teatrul Național din Cluj - un teatru cu bună tradiție - a excelat prin dezinteresul față de spectatori, reușindu-se performanța ca, spre final, să se joace cu sala goală. La un moment dat, aveai impresia că actorii din Cluj nu jucau decît pentru ei înșiși, în vreme ce spectatorii - unul cîte unul - părăseau sala cu zgomote nervoase. Țin minte că, în noiembrie 1990, Teatrul din Cluj a prezentat, cu aproape aceiași actori, spectacolul “Iașii în carnaval” pe scena Teatrului Național din Iași. A fost, atunci, un triumf, un regal artistic. Acum, aceeași trupă reușește o nefericită contra-performanță. Se vede, din asta, cît de important este astăzi rolul regizorului, rolul celui care ***pune în scenă*** o piesă ori alta. Despre Teatrul din Tg. Jiu nu se poate spune, vai, nimic bun. Actorii de acolo sînt cu toții amatori, în vreme ce teatrul are statut profesionist. Cei din Tg. Jiu au o dicție atît de deficitară, încît nu se înțelege mai nimic din ceea ce rostesc pe scenă. Spectacolul cu “Jourdain cel scrîntit”, în regia lui Cristian Juncu, nu a făcut decît să irite pe toată lumea, inclusiv juriul prezidat de tolerantul Ion Cojar. Montarea Doinei Zotincă, cu “De divinatione”, la Teatrul din Botoșani, a nedumerit pe toată lumea. Regizorul Alexa Visarion a mărturisit, în cadrul unui colocviu-dezbatere, că acest spectacol a fost “stricat” pe parcurs, spectacolul cu pricina fiind la premiera botoșăneană mult mai bun decît varianta în care s-a prezentat la Iași. Este posibil ca, din dorința de a obține “efecte” care să dea greutate montării, Doina Zotincă să fi “perturbat” ordinea și unitatea pe care spectacolul le-a avut la premieră. Oricum, noi, la Iași, am urmărit un spectacol după care toată lumea prezentă se întreba nedumerită de ce a fost invitat la festival.

Spectacolul cu piesa “Casa evantai”, realizat de C.T. Popescu la Teatrul “Bulandra” din București, a fost, de asemenea, o dezamăgire pentru spectatorii ieșeni. Cîțiva actori: Tora Vasilescu, Mariana Buruiană, Petre Lupu n-au reușit să salveze o montare anostă a unui text încîlcit de Marin Sorescu.

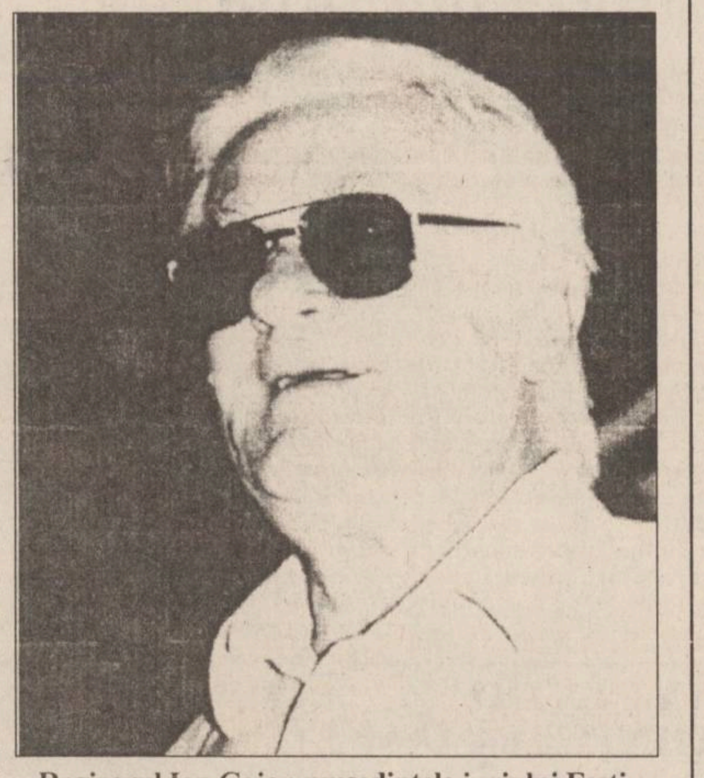

Regizorul Ion Cojar, președintele juriului Festivalului-concurs “Reuniunea Tinerilor Regizori”

În schimb, “Romeo și Julieta”, regizat de Beatrice Bleonț, a fost punctul cel mai înalt al festivalului, un spectacol de zile mari, un spectacol de regizor. Nu a surprins pe nimeni prezența pieselor montate la Iași pe locul II. Cezarina Udrescu și Silvia Ionescu realizează două bune spectacole cu “Victimele datoriei”, de E. Ionesco, și “Cui i-e frică de Virginia Woolf?”, de E. Albee. Trebuia să spunem, pentru cititorii noștri, că Beatrice Bleonț, Cezarina Udrescu și Silvia Ionescu sînt, toate trei, studente în anul IV, la București, în clasa regizorului Tudor Mărăscu. Festivalul organizat de Teatrul “Luceafărul” a fost binevenit pentru tinerii regizori, pentru publicul ieșean - care a venit în număr mare la “Romeo și Julieta” - cît și pentru cronicarii dramatici, care au avut, astfel, prilejul să vadă pe viu cîteva din direcțiile teatrului contemporan. În primul rînd, s-a văzut bine asta: acum, rolul regizorului este de prim-plan. Fără o bună idee regizorală nu mai poate exista un bun spectacol de teatru. Actorii sînt astăzi simple instrumente în mîna regizorului. Apoi, nu mai există spectacol de teatru modern în absența mișcării și a muzicii. Coregrafia și muzica trec, iată, în față, lăsînd în plan secund scenografia. ■

UNGHIUL DE TRAGERE

Bucuria chibițului de la doi tei

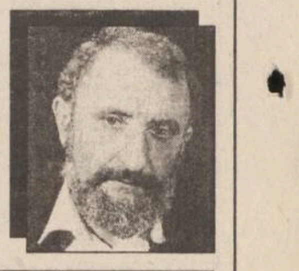

Val CONDURACHE

Nu mai sînt de mult un spectator al Politehnicii Iași. Am explicat și motivele pentru care nu mai merg la stadion: nu-mi place să visez pe degeaba decît la mașina de scris. Chibiții din generația mea își mai aduc aminte care era numele Politehnicii Iași în anii ‘70, ABBA. Politehnica era o echipă prea bună ca să încapă în divizia B și prea slabă ca să reziste în A. Drumul ei era mereu A-B-B-A.

“Polynx”-ul de acum este, pentru noi, aceeași echipă. Cu toate “intemperiile” și deziluziile, citesc cu coada ochiului, în pagina de ziar, rezultatele ei. Ca tot ieșeanul, m-am bucurat sîmbătă de victoria clară. N-am fost la meci, pentru că vreau să mă țin de cuvînt: voi mai călca la stadion doar atunci cînd vom juca într-o cupă europeană. Dar cineva care a fost mi-a făcut un rezumat al partidei. Am înțeles că în prima repriză ai noștri n-au vrut să joace: prima promisă pentru victorie li se părea prea mică. În pauză, cînd situația devenise critică (era 1-0 pentru oaspeții noștri), condițiile financiare s-au rediscutat între conducătorii de club și jucători. Bine, mi-am zis, dacă lucrurile stau așa, înseamnă că nimic nu s-a schimbat. De cînd știu echipa, jucătorilor li s-a promis mai mult decît li s-a dat. Speram că măcar acum, în profesionism, managerii să se țină de cuvînt. Închei prima parte a însemnărilor mele într-o notă ceva mai specială. Partida cu Cetatea Tg. Neamț a putut fi cîștigată într-o singură repriză. În meciul de baraj pentru promovare în Divizia Națională nu va fi la fel. De aceea e bine să fim prevăzători. Clubul va trebui să-și țină promisiunile financiare și să angajeze alte promisiuni, de data asta realiste și sincere. Dacă o luăm de la capăt, ca-n anii ‘70 cu minciuni și cu promisiuni deșarte, e mai bine petru toată lumea să rămînem în divizia A. Sînt sau nu sînt bani pentru Divizia Națională? De la această întrebare ar trebui să plece conducătorii clubului.

Pentru că, iată (și aici intrăm, deja, în absurd), un patron pe nume Citirescu ori Citireanu a anunțat la Europa Nova că este pe punctul de a înființa prima echipă profesionistă de fotbal la Iași, din venituri private. Omul și-a dat telefonul de acasă, a indicat și adresa viitorului club, numărul de telefon și faxul (care urmau să fie instalate) și a precizat care îi sînt obiectivele: urbea noastră va avea o echipă de fotbal de calibru internațional. Va cîștiga Divizia Națională, Liga Campionilor, Cupa Intercontinentată. Vor veni, la Iași, A.C. Milan, FC Barcelona, Ajax Amsterdam, Real Madrid, Bayern München. Firește, jucătorii nu vor fi din țară, vor fi aduși din străinătate. Mi-am și imaginat echipa: Ravelli - Tassotti, Baresi, Gică Popescu, Maldini - Asprilla, Hagi, R. Baggio - Stoicikov, Batistuta, Balbo.

Dl. Citirescu (ori Citireanu) a mai fost întrebat cum își va începe activitatea. Ca un alt fel de Berlusconi de pe Bahlui, el a mărturisit că va începe prin a crea un centru de copii și juniori, prin care, însă, nu va face apel la un antrenor de prin zonă, ci va găsi pe cineva din străinătate (Lucescu, Berti Vogts?). Punînd una pesta alta, a rezultat că dl. Citirescu (sau Citireanu) a primit un sediul pentru firmă, urmează să i se instaleze un telefon și un fax, se va apuca de o activitate comercială, de pe urma căreia să cîștige bani zdraveni, cu care să poată întreține în următoarele luni o echipă de copii și una de juniori, un antrenor adus din străinătate, iar în toamnă, cînd profiturile se vor îngroșa, să cumpere din străinătate 17-18 jucători cu care să cîștige mai întîi campionatul, mai apoi Liga Campionilor iar la urmă Cupa Intercontinentală.

Viteza de-a pune pe roate o afacere în România e cunoscută, piața e ca și virgină, o va sorbi dintr-o sorbire, iar banii vor curge gîrlă pe Bahlui. Peste doi ani, dl. Citirescu (sau Citireanu) va înființa un partid, “Hai România”, care va cîștiga alegerile parlamentare, punînd la colț, CDR, PDSR, PUNR, PD (FSN), PAC și PL’93. Iar dl. Citirescu (sau Citireanu) va fi, fie și pentru cîteva luni, primul ministru al României, după care își va vinde cele trei canale de televiziune pe care le-a cumpărat între timp.

Acestea fiind datele problemei, îi rog, ca un bun ieșean, ca un chibiț de fotbal cu state vechi de serviciu, pe cei din conducerea S.C. Iașul XXI să pregătească bine barajul pentru promovarea în Divizia Națională. Pînă se pune pe roate afacerea d-lui Citirescu (Citireanu), pînă să-i aducem la Iași pe Stoicikov, pe Hagi, pe R. Baggio e nevoie să promovăm. După aceea, conducătorii S.C. Iașul XXI se vor putea retrage ca să-i facă loc d-lui Citirescu (sau Citireanu). La revedere, ne vom întîlni la Tokyo, în 1997, în finala Cupei Intercontinentale. ■

CIVICE, UTILITARE

DIN TELEFOANELE, SCRISORILE ȘI AUDIENȚELE ZILEI

Rubricile "Din scrisorile, telefoanele și audiențele zilei" și "Ultimul vagon poștal" au menirea de a asigura un dialog direct între cititori și reprezentanții principalelor instituții publice. În cadrul acestor rubrici cititorii își pot exprima opiniile în legătură cu diverse probleme locale și de interes național. Semnatarii scrisorilor sînt rugați să folosească un limbaj decent și să nu aducă acuzații nefondate.

IMPORTANT: Începînd din data de 30 mai, "Monitorul" dispune din nou de un redactor de serviciu de noapte. Acesta va răspunde apelurilor dvs. la numerele de telefon 271271 și 145610.

■ *Privilegiați care dispun de spațiul verde*

În numele a cinci familii ce locuiesc în blocul situat în strada Titu Maiorescu 24, Ciprian Cușnir ne trimite copia unei sesizări înaintate la Primăria municipiului Iași încă din luna februarie, prin care organele municipale erau rugate să ia atitudine față de un abuz săvîrșit de locatara Teodora Bondariu din același bloc, sc. B, ap. 3, care a distrus o porțiune din gardul viu și spațiul verde, peste care a turnat beton, intenționînd, să-și construiască un garaj. Nu știu dacă are sau nu autorizație, dar "oricum, este o maltratare a esteticii locului, compromițînd definitiv priveliștea spre balcoanele și ferestrele apartamentelor. De asemenea, se creează un precedent periculos: ce ar fi dacă fiecare locatar ar maltrata spațiul verde care dă farmec zonei?" În cazuri asemănătoare, au mai fost adresate astfel de întrebări Primăriei, dar, din păcate, nu am primit nici noi, nici cetățenii vreun răspuns.

■ *Grădina Botanică în pericol*

Ne scrie ***Siegurd Hregvidson*** pentru a ne semnala un aspect negativ din felul cum înțeleg unii ieșeni să-și petreacă week-end-ul. "E vorba de Grădina Botanică", ne scrie dumnealui, "care, precum se știe și după cum scrie pe plancarde, e loc de CERCETARE ȘI VIZITARE" (...) "Unii însă merg acolo ca la ștrand: fac plajă, baie, foc, beau băuturi alcoolice și mai ales tulbură foarte mult liniștea celor din jur." Dumnealui propune să se întărească paza obiectivului în zilele de sfîrșit de săptămînă, iar gardienii publici să aplice amenzi usturătoare pentru cei care nu respectă regulile. Dar acest lucru se poate realiza numai prin intervenția Primăriei.

■ *Restricții la apă*

Rusu Ion, care locuiește în blocul de garsoniere din str. Bucium 1, se plînge că de două zile, blocul lor nu a avut nici o picătură de apă rece. A înțeles că R.A.J.A.C. a hotărît să penalizeze acele blocuri la care se înregistrează datorii mari, dar din afirmațiile conducerii regiei am înțeles că locatarii vor avea, totuși, 2-3 ore pe zi apă rece, ca să nu-i copleșească murdăria. O întrebare pentru Regia de Termoficare au adresat și locuitori din cartierul Alexandru cel Bun. Revizia planificată pentru rețeaua de termoficare s-a terminat, dar nu au primit apă caldă în ziua de luni, iar de la dispecer li s-a recomandat să întrebe la CET de ce nu au apă caldă. Cine poate răspunde la aceste întrebări?

■ *Pe străzi, apa curge, curge*

Constantin Paznicu, din bulevardul Socola 8, ne sesizează că pe o alee ce duce la Grădinița nr. 24 de pe lîngă Policlinica Industrială, curge apa în neștire dintr-o conductă spartă și care nu a fost reparată, deși au fost anunțați cei de la R.A.J.A.C. O situație asemănătoare există pe str. Străpungere Silvestru și avaria de aici a fost de mult timp semnalată, după cum ne-a spus doamna Șerban. Ea ne-a relatat, de asemenea, despre atitudinea unor controlori R.A.T.C.: în tramvaiul 9, în ziua de 12 iunie, pe la orele 21,30, șase controlori îi luaseră la întrebări pe doi soți însoțiți de copilul lor pe motiv că nu au scos bilete pentru două bagaje mai mari. Călătorii respectivi erau în culpă, dar acest lucru nu justifica nici tonul, nici agresivitatea pe care o afișau controlorii. De altfel, în tramvaie nu s-ar putea pune afișe mari, pentru ca cetățenii să afle că pentru bagajele mari sînt obligați să plătească bilete?

■ *Plata alocațiilor pentru preșcolari*

Se știe că alocațiile pentru preșcolari se plătesc pe bază de cecuri la purtător de către oficiile poștale, începînd cu data de 8 a fiecărei luni. Am primit numeroase telefoane prin care ni se aduce la cunoștință că oamenii sînt nevoiți să piardă timp mult la cozi și se întîmplă adesea să se termine banii, iar solicitanții sînt rugați să vină a doua zi. Am vorbit cu diriginta oficiului P.T.T.R. Podu Roș, expunîndu-i această problemă, iar dumneaei a confirmat că există astfel de situații la plata alocațiilor. Cauza ar fi că lucrătorii de la poștă nu pot ști ce volum de plăți vor putea să acopere a doua zi, deoarece lumea se înghesuie în primele zile și nu se ține seama de planificarea făcută de PTTR. Cele mai multe solicitări sînt între 8-15 ale lunii, după aceea, pînă la sfîrșit, programul este lejer. Altă cauză: cecurile fiind la purtător, poate să vină oricine, din orice cartier al orașului să solicite alocația. Oricum, aceasta este o problemă pentru cetățeni și ar trebui căutate metodele de a dirija mai bine aceste plăți de alocații (care și așa sînt foarte mici, simbolice).

Constantin IURAȘCU
Teo POPESCU

BOMBA DE CAUCIUC

Ziarul de expresie moldovenească și circulația națională ***"Bomba de Cauciuc"***, care a apărut sîmbătă sub formă de publicățiune (încă se poate cumpăra de pe la tăte tarabili de vîndut ziare de hîrtie din Iași și din țară), colorată de mama focului și cu prețul simbolic de 300 de lei bucata, a început deja să stîrnească enteresul poporului. Au sosit, adică, unele mesaje de cauciuc pe adresa bombadecaucească, pline de laude, aprecieri strașnice și propozaluri vizavi de abordarea unor subiecte extraordinar de interesante. Studiind cu atenție propozalurile cetitorilor bombei (atît ai rubricii din Monitorul, cît și din bomba desprinsă, cu preț propriu), am dedus că, după cinci ani jumate de la ***Marea Bulibășeală din decembrie '89***, au rămas o groază de treburi exact ca pe vremea lui domnul Neculai și Sinistra sa de luptă și de viață, dar spoite cu baițul democrației și economiei de piață, vezi bine.

Am dedus, adicătelea, că sînt fără de număr chestii și socoteli care-și văd de treabă de parcă nu s-a întîmplat nemica (așa-i!), care, din păcate, nu pot fi dovedite cu acte în regulă, pentru că nu există acte în legătură cu dînsele. Mitocănia, lipsa de respect, poltroneria și toate celelalte, moștenite din Trista, se manifestă cu aceeași voioșie și acuma, ba chiar sînt mai virulente, pentru că nu le pedepsește nimeni. Trebile astea nu pot fi obiectul unor articole în ziarele de hîrtie, pentru că par neserioase. Ei bine, pentru ziarul nostru de cauciuc, aceste subiecte sînt o adevărată mină de aur de 24 de karate.

Ziarul săptămînal ***"Bomba de Cauciuc"*** (apare sîmbătă dimineață și dispare spre prînz) nu arată cu degetul, nu critică, nu cere dreptate organelor, nu vrea schimbare și alegeri anticipate. Nu, pentru că ***"Bomba de Cauciuc"*** nu face altceva decît să găsească proverbul potrivit pentru situația potrivită. Am zisără și în bombița de ieri că românul e deștept tare și a găsit pentru fiecare situație din viață proverbul cuvenit. Prin înțelepciunea noastră bimilenară, se vădește că tot ce se întîmplă în ultimii cinci ani și ceva, despre care comentatorii politici se dau cu condeiele de pămînt, se înscrie într-o dialectică elegantă, valabilă de la Burebista încoa.

De asta sîntem profund încrezători în destinul viitor al ziarului de cauciuc desprins, pentru că nu e vorba decît de expresia înțelepciunii și bunului simt ale românului, care amendează, prin proverbe și zîcători, prostia, lenea, fudulia, șmecheria și toate cele care acuma par niște blesteme ale tranziției spre economia de piață. Haidem să fim serioși! Solcani, angheli, dumitrași, văcăroi, guvernoi și alte substantive de acest fel au fost și pe vremea fanarioților, și mai aînainte, și după, chiar pînă în prezent. Din scrisorile stimaților corespondenți ai Bombei, am reținut finalul uneia, care spune așe: ***"În curînd, va fi o rușine pentru orice om deștept din Iași să nu fie capabil să povestească sau să comenteze, amicilor și colegilor, conținutul ultimei apariții a Bombei".*** Așa e, așa va fi!

LIZUCA și PATROCLE fabricanți de proverbe și zîcători de piață

PESE DE CAUCIUC. Vedeți că mîine declanșăm un concurs cu premii în bani (în mînă), pe baza unor întrebări care vor apela la cunoștințele din ziarul "Bomba de Cauciuc" numărul unu pe anul curent electric (costă 300 de lei și, probabil, mai poate fi găsită pe tarabele cu ziare de hîrtie). Vom pune întrebări din Bomba de sîmbăta trecută, vom cere, probabil, decuparea unei poze din publicația respectivă și trimeterea ei la redacție, împreună cu talonul care se va publicaționa mîine. Premiile sînt următoare: 10 premii în valoare de 10.000 de lei, bani în mînă! Se va face tragere la sorți, cinstită, cu martori de cauciuc, din rîndul participanților. Deviza concursului este: "Dai trei sute, capeți zece mii". Succes!

Ziar de expresie moldovenească și circulație națională !
300 LEI
BOMBA DE CAUCIUC
Abia asta desprinsă, are grijă de adevărata nomenclatură !
Cumpărați-o, că se termină !

MONITORUL JURIDIC

Răspunsuri la scrisori

■ *Pensionare anticipată - femei care au născut patru copii. Firmă particulară - plata certificatului medical*

Andronic Maria, din Iași, șos. Păcurari bloc 540, ne scrieți că aveți vîrsta de 50 de ani, ați născut și crescut patru copii și aveți 29 de ani vechime în muncă.

Ne solicitați să vă răspundem dacă vă puteți întocmi dosarul de pensionare.

Răspuns: În conformitate cu prevederile art. 18 din Legea nr. 3/1977, privind pensiile, femeile care au o vechime în muncă de 25 de ani, care au născut cel puțin 3 copii, și i-au crescut pînă la vîrsta de 10 ani, pot cere pensionarea înaintea împlinirii vîrstei de pensionare (55 de ani), după cum urmează: cu un an pentru trei copii; cu doi ani pentru patru copii și cu trei ani pentru mai mulți copii.

În cazul dvs., pentru a vă putea întocmi dosarul de pensionare anticipat trebuie să mai așteptați trei ani.

În partea a doua a scrisorii ne relatați că sînteți angajată cu contract de muncă la o firmă particulară de aproximativ trei ani. Recent v-ați îmbolnăvit, avînd certificat medical pentru 16 zile, pe care firma refuză să vi-l plătească, sfătuindu-vă să solicitați concediu fără salariu.

Ne cereți să vă răspundem dacă sfatul dat de patron este legal?

Răspuns: De la început vă precizăm că sfatul pe care vi l-a dat patronul nu are suport legal, acesta avînd obligația să vă plătească certificatul medical.

În conformitate cu prevederile Legii nr. 49/1992, pentru modificarea și completarea unor reglementări din legislația de asigurări sociale (Monitorul Oficial nr. 107/26.V.1992), pct. 7, indemnizațiile pentru plata concediilor medicale în caz de boală se suportă astfel: pentru primele 10 zile lucrătoare de către persoanele juridice și fizice care folosesc personal salariat; începînd cu a 11-a zi lucrătoare, din bugetul asigurărilor sociale.

■ *Acțiune în justiție*

Stan Valeriu din Iași, str. Puskin 12A, ne solicitați să vă răspundem dacă puteți să acționați în justiție RAJAC Iași, pentru următoarele motive: fixarea în sistem paușal a unui consum de apă foarte mare pe cap de locuitor, unde sînt contoare montate, nu se ține cont de acestea, nu sînt întreținute etc.

Răspuns: În principiu, părerea noastră este că o acțiune în justiție poate fi formulată împotriva RAJAC Iași pentru unele din motive expuse de dvs.

Concret, însă, dvs. trebuie să aveți încheiat un contract cu RAJAC Iași, în care să prevedeți toate clauzele cuprinzînd obligațiile ambelor părți, precum și sanțiunile în caz de nerespectare.

Pentru a vă asigura succesul lîn cazul promovării unei acțiuni în justiție, este bine să vă adresați Baroului de avocați Iași.

■ *Persoane handicapate - protecție socială*

M.V. din Iași, Bd. Dacia, ne relatați că ați fost pensionat, fiind încadrat în gradul II invaliditate, conform prevederilor art. 11 din Legea nr. 57/1992. Pînă la 1.06. a.c. ați beneficiat de drepturile prevăzute de Legea nr. 53/1992, privind protecția socială a persoanelor handicapate. Prezentîndu-vă la Comisia de expertiză medicală și recuperare a capacității de muncă din Policlinica Municipală Iași nu vi s-a mai eliberat certificatul de handicapat și ca atare nu mai beneficiați de unele drepturi prevăzute de lege.

Ne solicitați să vă răspundem dacă s-a procedat legal?

Răspuns: În conformitate cu prevederille art. 1 indice 2 din Legea nr. 53/1992, respingerea cererii de încadrare într-o categorie de persoane handicapate se face pe bază de certificat emis în aceleași corelații.

Certificatul emis, poate fi contestat în termen de 30 de zile de la comunicare la Comisia de expertiză medicală și recuperare a capacității de muncă ce funcționează pe lîngă Oficiul de expertiză medicală a județului Iași. Decizia dată de comisie dacă va fi nefavorabilă o puteți ataca în justiție conform Legii contenciosului administrativ nr. 29/1990.

■ *Convenție - plată în procent din volumul vînzărilor*

R.M. din Iași, șos. Nicolina nr. 55, ne scrieți că lucrați la o societate particulară prin convenție. Prin convenție ați stabilit cu patronul firmei ca să fiți plătită într-un procent de 5% din vînzările pe care le veți efectua. Ați realizat luna trecută vînzări în valoare de 8 mil. lei și din această sumă vi s-a scăzut 18% TVA. Ne solicitați să vă răspundem dacă este legal să vi se scadă TVA din volumul vînzărilor.

Răspuns: După opinia noastră, considerăm că s-a procedat legal, întrucît TVA nu reprezintă un venit pentru firmă. În aceste condiții, volumul vînzărilor pentru firmă reprezintă valoarea produselor vîndute din care se scade TVA.

Mina LOZONSCHI
Consilier juridic

Notă: Consultații juridice: marți - 16,30-17,30; vineri: 14,30-15,30

CARNETUL ZILEI

VREMEA

13° - 28° C

■ Vremea se menține caldă, dar ușor instabilă după-amiaza. Cerul va fi variabil, cu unele înnourări după-amiaza, cînd, local, se vor semnala averse de ploaie însoțite de descărcări electrice. Vîntul va sufla slab la moderat și va predomina din sector sudic. Temperatura aerului va înregistra valori minime cuprinse între 13-17 grade Celsius, iar maxime între 24-28 grade Celsius. **(Gheorghe CANACHE - Centrul de Prevedere a Vremii Bacău)**

FARMACII DE GARDĂ

Farmacia nr. 2, Piața Unirii (tel. 116029).

SPITALE DE GARDĂ

- ■ Spitalul "Spiridon" (tel. 142730):
- ■ Clinica a II-a Medicală;
- ■ Clinica I Chirurgie; Maternitatea "Cuza Vodă" (tel. 143320).

TELEVIZIUNEA NAȚIONALĂ

7,00 TVM. Telematinal ■ 8,30 La prima oră. ■ **9,20 Film serial: Santa Barbara** (SUA) (r). Ep. 174 ■ **10,05 Desene animate** ■ 10,30 Videolexicon ■ 11,30 Moda pe meridiane ■ **12,00 Film serial: 17 clipe ale unei primăveri** (r). Ep. 4 ■ 13,10 1001 audiții - ■ **14,00 Actualități** ■ 14,10 TVR Iași. Est Meridian ■ 14,55 TVR Cluj-Napoca.■ **15,35 Actualități** ■ 15,45 Campionatul european de baschet feminin: România - Ucraina (repriza a doua). Transmisiune directă de la Brno ■ 16,30 Anatomia unei iluzii. ■ 17,00 Videocaseta muzicală. ■ 17,15 Alfa și Omega... pentru morala noastră cea ce toate zilele. ■ 18,00 De la lume adunate... ■ **18,30 Desene animate; Cartea junglei** ■ 19,00 Sensul schimbării ■ **19,30 Film serial pentru tineret. California visează** (SUA). Ep. 36 ■ **20,00 Actualități** ■ **20,50 Film serial: Dr. Quinn** (SUA, 1994). Ep. 54 ■ 21,50 Noi frontiere. Emisiune de știință. Energia terestră - Agonie și extaz ■ 23,30 Totul despre muzică. ■ 23,00 Confluente. Teologie în piatră: Catedrala Sfînta Sofia ■ 23,30 Actualități ■ 23,50 Întîlnirea de la miezul nopții. ■ Jazz-alive magazin. Info Jazz; În dulcele stil clasic; Herbie Hancock în actualitate; Interviul emisiunii: David Weckl.

7,00 La prima oră ■ 9,15 Ora de muzică ■ 11,00 Telejurnal Worldnet ■ 11,30 **Desene animate. Mizerabilii** ■ 12,00 Armonii corale. Ecouri ale Festivalului coral școlar - București '95 ■ 12,30 Remember Rock ■ 13,15 Gong! (r) ■ 13,45 Ritmuri muzicale ■ **14,00 Actualități** ■ 14,10 La capătul pămîntului■ 15,00 De lingua latina ■ 15,30 Destinația de vacanță.■ 16,00 Desene animate: Macron I ■ 16,30 Film serial: Și bogații plîng (Mexic). Ep. 199 ■ 17,00 Zodia Balanței. ■ 17,40 Film serial: Aur și noroi (Spania, 1992) Ep. 79 ■ 18,30 Emisiune în limba maghiară. Știri, corespondențe; Film serial; La o ceașcă de cafea... ■ 20,00 Pro memoria. Prof. Radu Ciuceanu (II) ■ 20,30 Topul galeriilor ■ 21,00 TVM. Mesager ■ 21,30 Tradiții. Costumul popular din Dolj ■ 22,00 Film serial: Santa Barbara (SUA). Ep. 177 ■ 22,45 Un secol de cinema. "Știm cum să vă facem să gîndiți!" (II) Politica prin TV -stilul american ■ 23,45 Moda pe meridiane (r). Documentar (NBC Super Channel) ■ 0,15 Magazin-satelit. Peisaj și creație umană; Michel Terrasse și vulturii roșcați; Restaurări și restauratori (TV Spaniolă.

TELEVIZIUNI LOCALE

TVR IAȘI

Pr.I, orele 14,10 - 15,05 - Est Meridian Magazin Note, știri și reportaje din Moldova ■ Estudiana: Drumul de la cursuri pînă la profesie, rubrică de Paula Fuioagă ■ Radiografii economice: Agricultura de stat și cea privată - alternative necesare, rubrică de Dan Trofin ■ La porțile dorului: Revenirea la izvoare și dragoste pentru păstrarea tezaurului nostru folcloric (Festivalul "Maria Tănase" - Craiova 1995), redactor Vasile Pohoață ■ Portret pe portativ ■ Videoclipul emisiunii. Redactori: Mihaela Bradu, Alina Anton.

TELE M

6,30 Deschiderea emisiei ■ 7,00 M 'Tele 'M ■ 7,30 Observator. ■ 8,30 Film artistic: "Nava ucigașă" (horror) ■ 10,00 Film serial: "Răzbunarea" (ep. 82/r) ■ 11,00 Film artistic: "Încet, dar sigur" (comedie) ■ 12,30 Închiderea emisiei ■ 17,30 Deschiderea emisiei ■ 18,00 Total M Știri ■ 18,15 Actualitatea ieșeană ■ 18,30 Telemedicina. ■ 19,00 Film serial: "O altă viață" (ep. 44) ■ 19,30 Film serial: "100 de ani de cinematograf" - antologie a cinematografiei mondiale (ep. 10) ■ 20,00 Desene animate ■ 20,30 Film serial: "Răzbunarea" (ep. 83) ■ 21,30 Film artistic: "Sonata Kreutzer" (dramă). Regia Mihail Sveter. Cu: Oleg Iankovski. O ecranizare după Tolstoi, interpretată magistral de Oleg Iankovski ■ 0,00 Închiderea emisiei.

EUROPA NOVA

10,00 Deschiderea programului ■ 10,05 Mati Nova - emisiune-magazin ■ 11,00 Lumea la microscop ■ 12,00 Infonova ■ 12,10 Film: "Un vis lung" (r) ■ 13,45 Oameni cu sentimente puternice. ■ 14,10 Închiderea programului de dimineață ■ 17,00 Deschiderea programului ■ 17,05 Exercițiu de memorie - Mihai Eminescu. ■ 17,10 Întîlnire cu orașul.■ 18,10 Country music ■ 18,25 Clubul lui Gogoșneață ■ 18,30 Desene animate ■ 19,00 Infonova ■ 19,35 Muzică ■ 19,45 Politică și administrație ■ 20,15 Videoclip '95 ■ 20,30 Redescoperirea Americii. ■ 20,55 Publicitate ■ 21,00 Film: "Sare și piper" (prod. SUA; regia: Richard Donner; cu: Sammy Davis Jr., Peter Lawford) ■ 22,40 Infonova ■ 22,55 Puterea muzicii. Invitat: Aurel Mitran - impresarul formațiilor Compact, Holograf, Iris. Realizator: Sorin Lupașcu ■ 0,00 Închiderea programului.

TELEVIZIUNI PRIN SATELIT

RTL

7,05 Universul Marvel: Spiederman ■ 7,30 Actualități RTL ■ 7,35 Luky Luke ■ 8,00 Ora 7 ■ 9,05 Kojak: Morții din Central Park ■ 10,00 O familie foarte drăguță (r) ■ 10,30 Cheers (r) ■ 11,00 Bogat și frumos, ep.1223 ■ 11,30 Vremea dorinței, ep.445 ■ 12,00 Prețul e fierbinte ■ 12,30 Duelul familiilor ■ 13,20 Springfield Story, ep.2217 ■ 14,15 Clanul din California, ep.1539 ■ 15,05 Hobby-ul ei e crima: O urmă înghețată ■ 16,00 Ilona Christen ■ 18,00 Jeopardy ■ 19,00 Frumos și bogat (r) ■ 19,30 Exclusiv. Magazinul vedetelor ■ 19,45 Actualități RTL ■ 20,10 Exploziv Magazin: moderator Barbara Eligmann ■ 20,40 Vremuri bune, vremuri rele, ep.755 ■ 23,10 Stern TV - cu Günther Jauch ■ 0,15 Show-ul nocturn la RTL ■ 0,00 Actualități nocturne ■ 1,30 Misiunea Laser, film de acțiune SUA/Germania 1989, în regia lui Beau Davis, cu Brandon Lee, Debi Monahan ■ 2,55 America 3000, film SF-acțiune, SUA, 1985

PRO 7

7,10 Alf - Un caz pentru trei - serial comedie, SUA, 1988 (r) ■ 7,30 Aventurile lui Tiny Toon ■ 7,55 Pantera roz ■ 8,20 Familia Flintstones - Se caută o menajeră (desene animate/r) ■ 8,50 ■ Bonanza - Renegașii din Virginia City, serial western, SUA, 1959 ■ 9,50 Mannix - Cuvîntul "curaj", serial polițist, SUA, 1975 ■ 10,50 Roseanne - Examinarea cauciucurilor, comedie SUA, 1992 (r) ■ 11,20 Kid Galahad - film de acțiune, SUA, 1961, cu Elvis Presley, Gig Young, Lola Albright. O revedere cu neuitatul Elvis Presley, în rolul lui Walter Gulick ■ 13,05 Dur, dar drăguț - Anul cîinelui - serial polițist, SUA, 1983 ■ 14,00 Farduri și pistoale (Police Woman), serial polițist, SUA, 1974/1987, serial nou cu Angie Dikinson, Earl Holliman, Charles Dierkop ■ 16,00 Străzile din San Francisco SUA, 1973 ■ 17,00 L.A. Law - Avocați, trucuri, procese - Cînd judecătorul este mușcat de o broască, serial SUA, 1989 ■ 18,00 Aventurile lui Tiny Toon - Vine Hampton (desene animate) ■ 18,30 Pantera roz (desene animate) ■ 19,00 Familia Flintstones - Schimbarea serviciilor (desene animate) ■ 19,30 Alf - Eu și King, serial comedie, SUA, 1988 ■ 20,00 Roseanne - Bărbații cu inimi reci, comedie SUA, 1992, serial ■ 21,15 Pericolul din adîncuri, film de acțiune, Italia, 1989 ■ 23,05 Dulci păcate - Mai bine singur decît o singurătate în doi : frustrarea sexuală (Capriciile naturii - luna și erotismul) ■ 0,00 Treetwalkin - film polițist, SUA, 1984 ■ 1,30 L.A. Law - Sfîrșitul unui coșmar, serial SUA, 1989 (r) ■ 2,35 Războiul lumilor - O călătorie în trecut - serial SF, SUA, 1990 (r) ■ 3,25 Dur, dar drăguț - Otrava în whisky, serial polițist, SUA, 1983

TELECABLE

9,00 Deschiderea emisiunii ■ 9,10 Desene animate ■ 9,45 Film: "Peter Pan" (desene animate) ■ 11,00 Maraton pentru cei mici ■ 12,00 Film: "Ploaia atomică" (acțiune) ■ 14,05 Desene animate ■ 15,15 Film serial: "Inimi frînte", ep. 7 ■ 16,20 Film: "Bătrînii uriciosi" (comedie) ■ 18,00 Film: "Urmăritorii" (acțiune) ■ 19,30 Film: "Sfîntul din portul Washington" (acțiune) ■ 21,00 Film: "Cetățeanul Cohn" (artistic) ■ 22,30 Film: "Ger năprasnic" (acțiune) ■ 0,15 Penthouse (sexy) ■ 0,35 Film: "Seducerea Mariei" (sexy).

RADIO NORD-EST

5,30 - 10,00 Micul dejun. Emisiune matinală de informații și muzică, știri din actualitatea locală, informații utilitare, horoscop, sfatul medicului, informații economice, concursul dimineții, relatări în direct din diferite puncte ale orașului (6,00-6,30 buletin de știri și programul Actualitatea preluate de la BBC). Realizatori Cătălin Lenta și Cătălin Elisei ■ 10,00 - 14,00 Fir direct. Timp de patru ore în contact direct cu viața orașului: informații din actualitatea locală, răspunsuri la întrebările ascultătorilor, relatări în direct, concursuri și muzică. Realizator Iulia Mihalache ■ 14,00 - 14,30 BBC. Buletinul de știri și Actualitatea ■ 14,30 - 18,00 Turnul de control. Cea mai importantă emisiune informativă a zilei: 14,45 Paralela Sport; 16,30 Puls Nord Est - știri, reportaje, interviuri, relatări din actualitatea locală și națională; 17,30 Financiarul - rubrică de informații economice, muzică. Realizator Ovidiu Șimonca ■ 18,00-19,00 BBC. Buletinul de știri și programul Actualitatea ■ 19,00 - 21,00 Buzduganul de seară. Emisiune de divertisment, muzică și concursuri. Realizatori: Livia Susanu și Daniel Buzdugan ■ 21,00 - 21,30 BBC. Buletinul de știri și programul Actualitatea ■ 21,30 - 22,00 Puls Nord-Est - ediția de seară ■ 22,00 - 23,00 La început a fost cuvîntul. Tot ceea ce se poate cunoaște despre Dumnezeu, într-o emisiune cu tematică religioasă. Realizator: Ștefan Pavel ■ 23,00 - 1,00 Exclusiv jazz. Jazz american, jazz clasic, jazz contemporan. Doar jazz în șaizeci de minute. Realizatori: Romeo Cozma și Radu Ţepordei ■ 1,00 - 3,00 Rob McLean Show - VOA Europe ■ 3,00-4,15 Albumul nopții ■ 4,15 - 5,00 Jazz - VOA EUROPE ■ 5,00 - 5,30 Ritmuri de înviorare.

OPERA ROMÂNĂ

■ Opera Română Iași prezintă astăzi, la orele 18,30, un spectacol extraordinar cu "Bal mascat", operă în trei acte de G. Verdi. În distribuție: Mioara Cortez, Nicolae Busuioc (Chișinău), Boris Godiu (Chișinău), Camelia Sotrin-Pascu, George Popa, Mihai Moț, Melania Herdeanu, Eduard Sveatchevici, Mihai Axinte. Conducerea muzicală: Alexandru Rascal (Olanda).

STUDIOUL RADIO IAȘI

■ Studioul de Radio Iași, în colaborare cu Casa de Cultură a municipiului Iași, organizează astăzi, la orele 18,00, în sala Studio a Radio-TVR, spectacolul "Remember folk". Invitați: Petronela Baldovin, Cristi Ionescu, Bogdan Ionescu, Gabi Lazăr, Traian Moraru, Tani Paraschiv, Radu Ștefan, Cătălin Ungureanu. Cu acest prilej vor debuta: Iulia Baldovin, Marius Baban, Ana Filip, Mirela Gherghe, Viorel Milea și Marius Toma.

COMPLEXUL MUZEAL "MOLDOVA"

■ Astăzi, la orele 18,00, la Galeriile de artă contemporană ale Complexului Național Muzeal "Moldova" va avea loc vernisajul expoziției retrospective "Iulia Hălăucescu" - acuarelă, pictură, grafică. Expoziția reunește 160 de lucrări, grupate pe cicluri tematice. Prezintă: prof. univ. Constantin Ciopraga, criticul de artă Valentin Ciucă, dr. Claudiu Paradais - critic de artă. Cu acest prilej va avea loc un recital de lieduri susținut de Anca Violeta Paraschiv (studentă în anul III la Academia de Arte "G. Enescu"), acompaniată la pian de Viorel Lepes, de la Opera Română Iași.

Principalele trenuri care circulă prin gara IAȘI

Nr. tren	Tren	Distanța de circulație	Ora plecării	Linia
683	ACC	CHIȘINĂU-CONSTANȚA	1:17	3A
684	ACC	CONSTANȚA-CHIȘINĂU	4:33	4A
255	ACC	IAȘI-CICEU-CRAIOVA	5:09	1A
622	ACC	IAȘI-BUCUREȘTI	5:50	2A
963	INTER	IAȘI-PAȘCANI-BUCUREȘTI	6:00	1A
341	ACC	IAȘI-TIMIȘOARA	6:13	2C
455	ACC	GALAȚI-SATU-MARE	11:09	3A
624	ACC	IAȘI-BUCUREȘTI N	11:30	4A
655	ACC	IAȘI-TIMIȘOARA	14:00	1C
626	ACC	IAȘI-BUCUREȘTI	14:45	1A
641	ACC	IAȘI-PAȘCANI-BUCUREȘTI	15:52	1C
967	INTER	IAȘI-PAȘCANI-BUCUREȘTI	16:20	1A
456	ACC	SATU-MARE-GALAȚI	16:33	3A
35	RAP	IAȘI-TIMIȘOARA	19:35	1A
345	ACC	IAȘI-TIMIȘOARA	20:30	2C
653	ACC	IAȘI-PAȘCANI-BRAȘOV	21:18	4A
668	ACC	IAȘI-MANGALIA	22:10	2A
61	RAP	IAȘI-PAȘCANI-BUCUREȘTI	23:30	2A

Nr. tren	Tren	Distanța de circulație	Ora sosirii	Linia
683	ACC	CHIȘINĂU-CONSTANȚA	1:02	3A
684	ACC	CONSTANȚA-CHIȘINĂU	4:18	4A
654	ACC	BRAȘOV-IAȘI	4:37	3A
627	ACC	BUCUREȘTI N.-IAȘI	5:39	Â
62	RAP	BUCUREȘTI N.-PAȘCANI-IAȘI	5:49	2C
656	ACC	TIMIȘOARA-IAȘI	6:07	2A
36	RAP	TIMIȘOARA-IAȘI	7:39	1A
346	ACC	TIMIȘOARA-IAȘI	8:42	1A
455	ACC	GALAȚI-SATU-MARE	10:54	3A
966	INTER	BUCUREȘTI-PAȘCANI-IAȘI	11:00	1A
642	ACC	BUCUREȘTI N.-IAȘI	12:40	1A
456	ACC	SATU-MARE-GALAȚI	16:14	3A
621	ACC	BUCUREȘTI N-IAȘI	17:19	1A
623	ACC	BUCUREȘTI-IAȘI	20:00	1A
342	ACC	TIMIȘOARA-IAȘI	21:42	2C
968	INTER	BUCUREȘTI N-IAȘI	21:50	1A
667	ACC	MANGALIA-IAȘI	22:26	2A
256	ACC	CRAIOVA-IAȘI	22:35	3A
625	ACC	BUCUREȘTI N-IAȘI	23:11	1A

Trenurile 621-622, 623-624, 625-626, 653-654, 642 circulă în regim de tren rapid

Principalele curse de autobuze care circulă prin autogara IAȘI

ORA	CURSA
6.00	Iași - Roman - Piatra-Neamț; Iași - Vaslui
6,15	Iași - Botoșani - Dorohoi; Iași - Răducăneni - Huși
6.30	Iași - Dolhești - Huși
7.00	Iași - Chișinău; Iași - Vaslui - Bîrlad - Tecuci - Galați - Tulcea
7,05	Iași - Ripiceni - Săveni
7.30	Iași - Roman - Bacău - Onești - Brașov; Iași - Bălți
8,45	Iași - Ungheni (R. Moldova)
9.30	Iași - Huși - Berezeni - Galați; Iași - Pașcani - Tîrgu-Neamț - Poiana Teiului - Vatra Dornei
10.00	Iași - Hîrlău - Botoșani - Siret - Rădăuți Bucovina
12.00	Iași - Pașcani - Fălticeni - Suceava - Gura-Humorului - Cîmpulung Moldovenesc
12.30	Iași - Tg.Frumos - Șcheia - Pașcani
13.00	Iași - Roman - Bacău
13.30	Iași - Roman
14.00	Iași - Dolhești - Huși; Iași - Chișinău
14.15	Iași - Răducăneni - Huși; Iași - Șanta Mare - Ripiceni - Săveni
14.30	Iași - Hîrlău - Botoșani; Iași - Roman - Bacău - Comănești; Iași - Ungheni (R. Moldova)
14.45	Iași - Tg. Frumos - Mircești - Tg. Neamț
15.00	Iași - Piatra Neamț
16.00	Iași - Pașcani - Fălticeni
18.00	Iași - Hîrlău - Botoșani

☎ TELEFOANE UTILE

☎ **SALVARE: 961**
☎ **POMPIERI: 981**
☎ **POLIȚIE:**
Inspectoratul Județean Centrala 140720; Dispecerat 146666; Municipiu Centrala 140020 Dispecerat 146840/955 Ofițer de serviciu 146850; Serviciul Circulație - 140070.
☎ **SERVICII MEDICALE MOBILE (asistență medicală de urgență la domiciliu): 113130/569, zilnic între orele 7,00-23,00**
☎ **AGENȚIA C.F.R.: 147673**
☎ **INFORMAȚII GARĂ: 146333**
☎ **AUTOGARĂ: 146587**
☎ **TAXICOM, dispecerat: 953, 146593**
☎ **AGENȚIA TAROM: 115239**
☎ **INFORMAȚII AEROPORT: 178126**
☎ **STAȚII PECO: Baș Ceauș - 176865; Aurel Vlaicu - 175872; Bucium - 132891; Crișan - 112182; Păcurari - 164142; Sărărie - 147480.**
☎ **A.C.R. - informații utile: 112345, 130177.**
☎ **DISPECERATE: R.A. Gaz-Metan - 141737; R.A. Apă-Canal - 142451; Renel - 147070, deranjamente - 147070; Termoficare - 141956; R.A. Locuința - 112434; Telefoane - Deranjamente - 921; Protecția mediului - 147010.**
☎ **GARDA FINANCIARĂ: 114065, 112427.**
☎ **ADMINISTRAȚIA FINANCIARĂ: 143030**
☎ **NOTARIAT: 147574**
☎ **TRIBUNAL: 146300**
☎ **PROCURATURĂ: 212566**
☎ **CAMERA DE COMERȚ: 117757**
☎ **CENTRUL MILITAR JUDEȚEAN: 146370**
☎ **STATUL MAJOR JUDEȚEAN DE APĂRARE CIVILĂ: 147594**
☎ **HOTELURI: Moldova - 142225; Traian - 143330; Unirea - 142110; Continental - 114320; Sport - 137817.**
☎ **POLICLINICA CU PLATĂ: triaj informații - 117244**
☎ **OFICIUL JUDEȚEAN PENTRU PROTECȚIA CONSUMATORILOR: 145392.**
☎ **LABORATOR ANALIZE "PRO FAMILIA": 230431**

Monitorul
cotidian de informații
Str. Smîrdan nr. 5 ■ Tel. 17.25.57 (centrala) ■ Fax 14.45.77
■ Publicitate tel./fax 14.47.76
■ REDACTOR SEF
Dan Radu
■ REDACTOR SEF ADJUNCT
Ovidiu Șimonca
■ SECRETAR GENERAL DE REDACTIE
Marius Cristian

SEFI DEPARTAMENTE:
■ Eveniment local: Toni Hrițac (int. 110)
■ Investigatii: Vali Știrbu (int. 110)
■ Eveniment national si international: Cristian Racu (int. 110)
■ Economic: Costel Stroescu (int. 117)
■ Cultură: Dorin Popa (int. 109)
■ Sport: Nicolae Grecu (int. 107)
■ Redactor de serviciu: Constantin Iurașcu (int. 124)
■ Fotoreporter: Constantin Plop
■ Grafică: Lucian Amarii, Daniel Melinte
■ Publicitate: Cristina Labonțu (int. 122, fax 144776)
■ Difuzare: Mihai Tudose (int. 120)
■ Contabilitate: Antoneta Filip (int. 112)

NORD-EST PRESS
- agenție de presă -
Str. Smîrdan nr. 5 ■ Tel. 17.25.57 (centrala) ■ Tel/Fax 27.04.13
■ EDITOR: Mona Dîrțu

EDITOR
NORD-EST
Str. Smîrdan nr. 5 ■ Tel. 17.25.57
■ Fax 14.45.77

Director general:
ALEXANDRU LĂZESCU
Director editor:
FLORIN ZAMFIRESCU
Director de marketing:
CEZAR CALUSCHI
Director executiv:
GABRIEL RUSU

ABONAMENTELE se pot face la orice Oficiu Poștal din țară.
MONITORUL figurează în catalogul Presei interne la poziția 838.

TIPAR OFFSET: MULTIPRINT, Iași str. Sf. Lazăr nr. 49

MONITORUL EXTERN

In semn de protest față de retragerea armatei israeliene

Colonii evrei au ocupat casele părăsite din Cisiordania

Peste 100 de coloni evrei și alți oponenți israelieni ai planului de pace al guvernului cu palestinienii au ocupat, ieri, peste 13 case abandonate din Cisiordania. Colonii au declarat că acesta este protestul lor împotriva planului armatei israeliene de a se retrage în viitorul apropiat din această regiune, ca urmare a extinderii autorității palestiniene asupra Gazei și Ierihonului, în baza acordului de pace din 1993. Martori oculari au relatat că armata era prezentă în zonă, dar că nu au avut loc ciocniri cu protestatarii, care au arborat drapelul israelian și s-au rugat. Casele ocupate au fost construite în urmă cu zece ani și au fost folosite, pînă recent, ca bază militară. Mai mult de 100.000 de evrei trăiesc printre cei peste un milion de palestinieni din Cisiordania, ocupată de Israel în războiul din 1967. Liderii acestora se opun cedării Cisiordaniei, acuzînd guvernul lui Yitzhak Rabin că îi abandonează.

Primul import din Coreea de Nord din 1953

Statele Unite cumpără produse nord-coreene

Pentru prima oară în ultimii 42 de ani, Statele Unite vor importa produse nord-coreene. Compania new-yorkeză "Mineral Technologies" achiziționează din RPD Coreeană magnezită, material ignifug folosit la cuptoarele siderurgice. "Este o tranzacție cifrată la milioane de dolari și sperăm că primul lot ne va parveni vara aceasta" - a remarcat un purtător de cuvînt al companiei citat de Radio Moscova. Pînă acum, siderurgia americană făcea importuri de magnezită mai mult din China; în ultimele 18 luni, Beijingul a dublat prețul acestei materii prime.

John Major este mustruluit

Margaret Thatcher și-a declarat public nemulțumirea față de politica lui Major

Fostul premier britanic, Margaret Thatcher, a lansat un nou atac puternic la adresa actualului locatar din Downing Street 10, John Major. Într-un interviu acordat BBC, lady Thatcher își justifică atitudinea: "Nu am de gînd să îi fac viața grea succesorului meu, ci îi explic că reculul nostru în sondajele de opinie se datorează faptului că nu sîntem suficient de conservatori. John Major a cîștigat alegerile trecute urmînd o politică cu care am fost de acord - scăderea impozitelor și acordarea de stimulente financiare suplimentare pentru cei care muncesc mai mult. Dar nu a continuat în același fel. În plus, în probleme de politică față de Europa, eu am fost întotdeauna împotriva unora care urmăreau să submineze tot mai mult democrația noastră parlamentară prin plasarea puterii în mîinile birocrației europene. Am fost mereu împotriva acestui lucru și am votat împotriva Tratatului de la Maastricht. Cred cu tărie că nu trebuie să ne integrăm și mai mult în Europa, ci trebuie să recuperăm o parte din puterile pierdute".

Rivalii liderului OEP își fac planuri mari

Asasinarea lui Arafat este prioritatea absolută a momentului

Un lider al unei gherile anti-OEP, locotenent-colonelul Munir al-Maqdah, a comunicat marți că prioritatea absolută a grupării sale în acest moment este asasinarea liderului OEP, Yasser Arafat. În noaptea de luni spre marți au avut loc ciocniri între membri ai grupării lui Maqdah și militanți fideli lui Arafat, în tabăra de refugiați Ain el-Hilweh din sudul Libanului, în cursul cărora au fost uciși trei palestinieni, doi dintre ei membri ai gherilei anti-Arafat. Maqdah, a cărui fracțiune se opune acordului de pace israeliano-palestinian din 1993, a fost eliberat chiar după semnarea acordului de către OEP din funcția de comandant al forțelor al-Fatah din sudul Libanului.

Forța de intervenție rapidă a început debarcarea în Bosnia

■ *primii 200 de militari francezi au sosit ieri în portul croat Split* ■ *numai 14 "căști albastre" au rămas în mîinile sîrbilor bosniaci* ■

Primii militari francezi din cadrul forței de reacție rapidă menită să asigure protecția trupelor ONU de menținere a păcii din Bosnia au sosit ieri în Croația. O companie de infanterie echipată cu transportoare blindate și o unitate medicală au sosit la Split, pe coasta Mării Adriatice, în prima etapă a unei operațiuni denumite codificat Hermina. Această forță este prima dintr-o brigadă multinațională, compusă în principal din trupe franceze și britanice, la care vor participa 2.000 de militari francezi.

După desfășurarea în Bosnia, brigada multinațională va executa acțiuni de urgență pentru a sprijini trupele ONU aflate în dificultate, va însoți orice redesfășurare de trupe ordonată "pe loc" de comandanți și va asigura deplasarea liberă a forțelor ONU de menținere a păcii pe teritoriul Bosniei. După cum se știe, Uniunea Europeană a decis întărirea prezenței ONU în Bosnia cu o forță de circa 10.000 de militari, măsură care are toate șansele să obțină aprobarea Consiliului de Securitate al ONU.

Liderul sîrbilor bosniaci, Radovan Karadzici, a anunțat ieri că aproape toți ostaticii, reținuți sau supuși unor restricții de mișcare în ultimele trei săptămîni de către forțele sîrbilor rebeli, au fost puși în libertate. În prezent, doar 14 "căști albastre" se mai află în custodia sîrbilor. Biroul de presă al președintelui sîrb Slobodan Miloșevici a anunțat că cei 14 nu au fost eliberați o dată cu ultimul lot "din rațiuni pur tehnice", menționînd că acest lucru se va întîmpla într-un viitor foarte apropiat. La sfîrșitul lunii mai, forțele sîrbilor bosniaci au capturat aproape 400 de militari ONU, folosindu-i drept "scuturi umane", pentru a preveni eventualele atacuri aeriene ale NATO împotriva obiectivelor sîrbe.

După respingerea de către Administrația de la Washington a cererii Guvernului de la Sarajevo de anulare a embargoului militar impus Bosniei, premierul bosniac, Haris Silajdzici, a declarat canalului american de știri CNN că "embargoul este un mandat al morții acordat împotriva Bosniei". Referindu-se la decizia de menținere a blocadei militare, Haris Silajdzici a precizat că "embargoul trebuie ridicat pentru că menținerea lui a ucis deja, în Bosnia-Herțegovina, 200.000 de oameni. Au fost uciși 17.000 de copii. Deci, indiferent care ar fi argumentele ridicate, noi continuăm să vrem ridicarea embargoului, întrucît embargoul este ilegal, este imoral și pentru că, după trei ani de eșecuri și după atîtea sute de mii de victime, el s-a dovedit a fi și inuman."

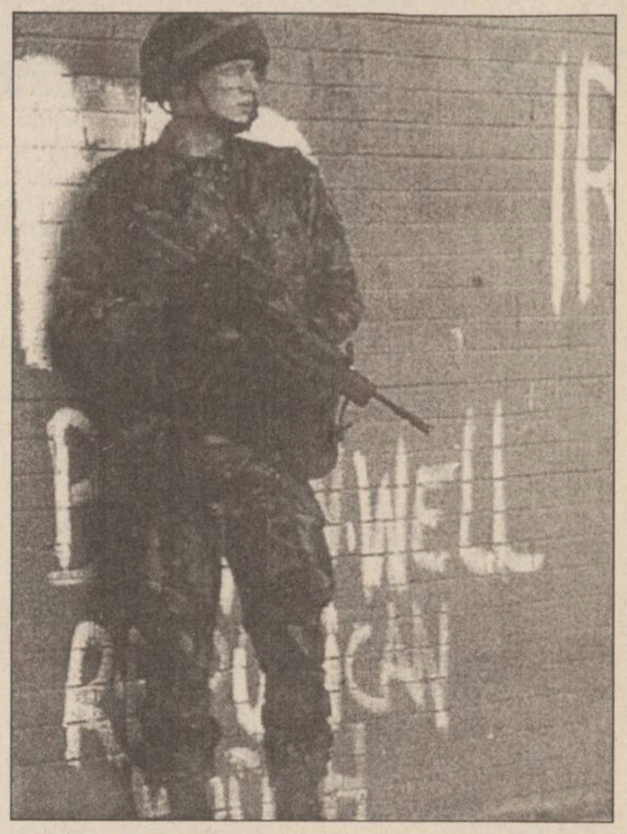

Stare tensionată în Ulster

Londra a reînnoit legea anti-terorism din Irlanda de Nord

Parlamentul de la Londra a reînnoit o lege care acordă prerogative speciale autorităților judiciare și de securitate din Irlanda de Nord, promițîndu-se însă reanalizarea necesității unei astfel de legi pe viitor. Secretarul britanic pentru Irlanda de Nord, Patrick Mayhew, a precizat că revizuirea legilor cu privire la Irlanda de Nord trebuie făcută "în forță, cu autoritate și, mai ales, imparțial". "Din păcate, amenințarea teroristă încă mai persistă, iar guvernul nu trebuie să renunțe prematur la măsurile de securitate", a afirmat Mayhew în fața Camerei Comunelor. "Legea Prevederilor de Urgență" (Emergency Provisions Act) permite desfășurarea unor procese judiciare fără juriu și investește poliția și forțele de securitate cu drepturi speciale de arestare și percheziție. Pentru a compensa menținerea acestor măsuri de securitate, Guvernul britanic a anunțat, simultan, introducerea unor noi facilități pentru deținuții-membri ai organizațiilor paramilitare nord-irlandeze, respectiv dublarea perioadei de timp în care pot părăsi închisoarea pentru a-și vizita rudele.

"O să vadă Elțîn - nu pune el armata cu botul pe labe"

■ *amenință de la Tiraspol Alexandr Lebed*

Comandantul Armatei a 14-a rusă din Transnistria, Alexandr Lebed, s-a întîlnit luni cu secretarul Consiliului Securității al Rusiei, Oleg Lobov. Potrivit generalului, el i-a expus lui Lobov considerentele sale asupra inoportunității desființării Comandamentului armatei. Comandantul Armatei a 14-a este de părere că plecarea armatei din această regiune poate duce la un nou conflict armat între Moldova și Transnistria. Lebed a demisionat recent, însă președintele Boris Elțîn nu a semnat raportul său. Problema evacuării armatei, precum și problema demisiei lui Lebed - conform dispoziției președintelui - urmează să fie examinate de ministrul Apărării, ministrul de Externe și secretarul Consiliului Securității al țării.

Însă președintele Boris Elțîn continuă să amîne decizia privind demisia înaintată de comandantul Armatei a 14-a din Transnistria. Și aprobarea și respingerea demisiei pun, deopotrivă, probleme președintelui. Deocamdată, Elțîn a ales varianta temporizării - scrie săptămînalul "The Sunday Times". Președintele rus a anunțat formarea unei comisii care să examineze elementele pro și contra ale demisiei lui Lebed, amînînd deci, "de facto", orice decizie. Or, decizia este dificilă.

Respingînd demisia, Boris Elțîn ar permite unui critic extrem de influent să continue denunțarea extrem de vehementă a dezastrului politic și militar din Cecenia. Totodată, ar fi o sfidare la adresa ministrului Apărării, Pavel Graciov, căruia Elțîn îi datorează sprijinul crucial obținut o dată cu asaltul asupra Parlamentului din 1993. Lebed ar fi însă și mai periculos în straie civile, mult prea primejdios - spunea zilele trecute un înalt ofițer. Elțîn nu-și poate permite - adăuga aceeași sursă - să-i dea drumul în civil.

Principalul argument al lui Lebed, care stigmatizează corupția guvernamentală și își trîmbițează dorința de a face ordine în țară, este la unison cu starea de spirit a națiunii, care și-a pierdut demult încrederea în președinte. Maniera lui, nasul de boxer și tunsoarea castron ascund - scrie "The Sunday Times" - o inteligență ascuțită și talente politice certe, și puțini militari se îndoiesc de anvergura electorală a generalului. Nimeni nu se bucură de aceeași popularitate în rîndul armatei, declară o oficialitate militară. Cele două milioane de oameni în uniformă vor vota pentru el ca un singur om, plus nevestele lor, rudele, veteranii din Afganistan, pensionarii și rudele lor, ceea ce ar însemna cam 40 de milioane de persoane. "O să vadă Elțîn - mai spune militarul - nu pune el armata cu botul pe labe".

Phenianul pare să se fi cumințit

SUA și Coreea de Nord au ajuns la un acord final în diferendul nuclear

■ *după luni de negocieri, delegații nord-coreeni au acceptat reactoarele sud-coreene*

Delegația nord-coreeană participantă la negocierile cu Statele Unite asupra unui acord nuclear bilateral au semnat ieri înțelegerea finală cu reprezentanții administrației americane. Reprezentanții celor două state au căzut de acord, luni noaptea, asupra detaliilor rămase nerezolvate. "În termenii acordului convenit, Statele Unite vor reprezenta elementul de legătură al Coreei de Nord în problema furnizării de reactoare pe bază de apă ușoară, destinate modificării programului său nuclear", precizează acordul citat de Reuter. Pînă în prezent, negocierile nucleare americano - nord-coreene au fost blocate, ca urmare a refuzului Phenianului de a accepta ca reactoarele necesare să-i fie furnizate de Coreea de Sud. Odată cu soluționarea divergențelor existente în acest sens, ieri, organizația pentru Dezvoltare Energetică în Peninsula Coreea (Kedo) a desemnat compania națională sud-coreeană de distribuție a energiei electrice drept principalul responsabil pentru modificarea programului nuclear al Coreei comuniste.

Fuziune în domeniul microelectronicii

Lotus este de acord cu preluarea sa de către IBM

■ *IBM a investit în această afacere 3,5 miliarde dolari*

International Business Machines (IBM) a anunțat, luni, că a încheiat un acord pentru cumpărarea companiei Lotus Development Corp contra sumei de 3,52 miliarde dolari, transmite Reuter. Anunțată inițial pe 5 iunie, această tranzacție - cea mai mare din istoria software-ului mondial - a fost amînată pînă cînd conducerea Lotus a obținut acordul acționarilor. IBM a oferit 64 dolari pentru o acțiune Lotus, cu 80% mai mult decît cursul pieței în momentul respectiv. În baza acordului de luni, președintele firmei Lotus, Jim Manzi, va deveni vicepreședinte al IBM și va rămîne la conducerea noului subsidiar rezultat prin încorporarea Lotus în IBM.

Parlamentul japonez respinge moțiunea de neîncredere împotriva guvernului Murayama

■ *ea a fost introdusă de parlamentarii opoziției nipone care nu acceptă ca Japonia să-și ceară scuze pentru rolul ei în cel de-al doilea război mondial*

Parlamentul japonez a respins, ieri, o moțiune de neîncredere înaintată de opoziție, grație majorității absolute deținute de coaliția guvernamentală. Moțiunea, introdusă de Partidul Noua Frontieră (Shinshito) și sprijinită de comuniști, a fost respinsă cu 290 de voturi împotrivă, față de 189 pentru. Respingerea acesteia a urmat respingerii altor trei moțiuni introduse împotriva președintelui Camerei inferioare a Parlamentului, a adjunctului acestuia și a președintelui Comisiei Organizatorice. Aprobarea ei ar fi dus fie la demisia lui Murayama **(foto)**, fie la organizarea de alegeri generale anticipate.

Moțiunea a fost introdusă ca reacție la modul în care coaliția guvernamentală a impus aprobarea de către Parlament a rezoluției prin care Japonia își cere scuze pentru agresiunile din timpul celui de-al Doilea Război Mondial. Prin adoptarea acestei rezoluții, Japonia ar urma să-și exprime, pentru prima oară, scuze oficiale pentru atitudinea sa din timpul războiului, deși, recunoscîndu-se că s-au comis numeroase acte de agresiune, în rezoluție se atrage atenția că și alte state au făcut același lucru. Vecinii Japoniei s-au plîns că declarația este nesinceră și nu îndeajuns de mulțumitoare.

Încă un "iubit conducător" va avea soarta lui Lenin

Kim Ir Sen va fi îmbălsămat și depus într-un palat

■ *părintele Coreei comuniste a decedat anul trecut în iulie, din cauza unui atac de cord*

Coreea de Nord a declarat, ieri, că trupul fostului lider Kim Ir Sen va fi îmbălsămat spre a fi conservat, și va fi depus într-un edificiu din centrul Phenianului. Kim a murit de atac de cord în iulie anul trecut, dar de atunci nici o declarație oficială nu a specificat ce se va întîmpla cu corpul său. Mai întîi, se subliniază într-o declarație oficială nord-coreeană, Sala Adunării Kumsusan va fi numită Palatul Memorial Kumsusan, iar aici se va odihni corpul lui Kim Ir Sen "pentru eternitate", ca "simbol al victoriilor și gloriei poporului nostru". Pînă acum părea probabil ca trupul lui Kim să fie îngropat în mormîntul, vechi de 4.000 de ani, al întemeietorului rasei coreene, Tangun. De la moartea celui care i-a fost lider incontestabil vreme de 49 de ani, Coreea de Nord nu a avut președinte și nici lider al Partidului Comunist, ducînd o politică confuză pe plan extern, ca și pe plan intern. Fiul lui Kim Ir Sen, Kim Jong-il, încă nu a fost investit formal cu titlurile deținute de tatăl său, pas absolut necesar pentru preluarea completă a controlului în stat. Observatorii japonezi își exprimaseră opinia că Phenianul va anunța prima succesiune dinastică a unui stat comunist după ce va hotărî ce se va face cu trupul lui Kim Ir Sen.

A apărut nr. 22/8 iunie 1995, al revistei
SUPLIMENT LEGISLATIV
SUPLIMENT AVIATIC
Capital
Săptămînal economic și financiar
○ Curtea de Conturi scarmănă particularii
Temuta instituție ar vrea să controleze tot ce mișcă-n țara asta
○ Vitalie Belousov: "Soluția este să producem în România și să vindem în Occident"
Renumitul inventator, care a adus României 200 miliarde lei, afirmă că singurul premiu în bani pe care l-a primit a fost de 2.000 de dolari
○ Milionarii se întrec pe terenul de fotbal
Trei oameni de afaceri dezvăluie de ce investesc în sportul rege
○ Credite bancare pentru persoane fizice
Condițiile impuse de bănci pentru acordarea împrumuturilor
○ Capital Club
Anunță distribuirea legitimațiilor de membru pentru abonații din București

ATENȚIE PENTRU AUTOVEHICULE CU MASĂ MAI MARE DE 3,5 TONE SAU LUNGIME MAI MARE DE 7 M
PLĂCI AUTO
de identificare
• dreptunghiulare R70 • triunghiulare R69
Obligatoriu de la 1 iulie 1995
conform ordinelor 158/388 și 165/389
ale Ministerului de Interne și Ministerului Transporturilor
VESTA INVESTMENT SRL
RAR 578/95
Cumpărați acum !
Pînă la 20 iunie reducere 20%
UNIVERSAL RX GROUP
6600, Iași, str. Grigore Ureche 3, tel./fax: 112058, 212660

AGENȚIA DE PUBLICITATE NORD EST
organizează concurs
pentru ocuparea a două posturi de
GRAFICIENI - DESIGNERI
Experiența în lucru pe calculator poate constitui un avantaj.
Înscrierile se fac zilnic la sediul agenției din str. Smîrdan nr. 5, et. II, cam. 214, între orele 11,00 -16,00.
Relații la telefon 144776.

RADIO NORD-EST
RADIO NORD EST IASI
Nu veți realiza că astăzi e deja ieri,
iar mîine e deja azi,
dacă veți asculta începînd cu ora 23^{00} emisiunea
EXCLUSIV JAZZ
Din cuprins:
★ clasici ai jazz-ului BILLIE HOLLIDAY
FRANK SINATRA
DJANGO REINHARDT
și STEPHAN GRAPELLY
★ albumele emisiunii
JEAN PIERRE COMO-TRIO
și PHILIPP CATHERINE - OSCAR
Realizatori: ROMEO COSMA și RADU ȚEPORDEI

BURSA MOLDOVEI SA
Piața Unirii, nr. 5,
tel./fax 032.211808, 212050
Oferă:
CUTII CU
CONSERVE DIN
CARNE DE PORC ÎN
SUC PROPRIU,
DELICATE
• preț: 1834 lei/cutie, exclusiv TVA
• greutate netă: 400 g/cutie
• cantitate: 100.000 buc.

MIERCURI
14 IUNIE 1995
Inclus în nr. 138 (1201)

monitorul Sport

SECȚIUNEA B
SPORT,
PUBLICITATE,
DIVERTISMENT

După 10 ani petrecuți pe tatami

Ana-Maria Țolea se gîndește la Olimpiadă

■ *interviu cu proaspăta campioană națională la judo (categoria 52 kg)*

Mai mult ca sigur, Ada (cum îi zic prietenii Anei-Maria) a adus cele mai bune rezultate judoul feminin ieșean. Născută la 9 septembrie 1975, și-a petrecut toți anii copilăriei pe salteaua de judo. Intrîndu-i judoul în sînge, se poate spune că Ana-Maria Țolea trăiește prin sport și pentru sport. Dovadă vie este și faptul că nu va avea liniște sufletească dacă Atlanta '96 va trece pe lîngă ea.

■ Începuturile

- Cum ai ajuns Ada la judo?

- Nu foarte greu. Eram obișnuită să fac sport încă de la 7 ani, conform năzuințelor oricărei fetițe la această vîrstă practicam gimnastica. Am trecut ulterior la scrimă, dar mie îmi plăcea lupta sportivă în cel mai bun sens al cuvîntului, fiind atrasă mai degrabă de salteaua luptătorilor. Din păcate, pe vremea aceea, luptele constituiau un tabu pentru fete.

- Cum ai ajuns totuși la judo?

- Pînă la judo nu a mai fost decît un pas, totul s-a bazat pe apariția, în 1985, a primei secții de judo feminin la Iași, avînd ca prim antrenor pe Valentin Aruștei. După jumătate de an, a venit la cîrmă Adrian Hazincop, căruia îi datorez întreaga mea carieră sportivă. În prezent, mă antrenez cu Mihai Luca.

■ Mic curriculum vitae

- Sînt sigur că cititorii îți cunosc performanțele. Totuși, ar fi utilă o rememorare a principalelor succese.

- După vreo cinci-șase ani, rezultatele notabile au început să apară, debutînd cu selecția la lotul național în 1990. Un an mai tîrziu am cucerit titlul cu echipa și am obținut argint la C.N. de tineret (individual). În 1992 am obținut primele titluri la individual - seniori și tineret - cu toate că mai aveam doi ani de juniorat. Practic, din acel an am devenit titulară pe categoria 52 kg la care evoluez și astăzi. Anul 1993 a fost un an de cotitură pentru mine, căci am debutat în competițiile internaționale, obținînd locul 5 la Roma, locul 7 la Europenele de tineret din Olanda și locul 3 la Mondialele școlare din Franța.

- A urmat primul an de seniorat...

- Din păcate, a fost un an destul de slab, cauzat în primul rînd de o suspendare de opt luni suferită în urma unui conflict deschis cu antrenorul secund al lotului, Constantin Coman. Suspendarea a fost pe plan extern, așa că ne-am continuat activitatea internă, cucerind titlul național, cît și bronz la Internaționalele României.

- A fost dreaptă suspendarea?

- Sinceră să fiu, nici nu știu pentru ce am primit-o. Nu făcusem decît să-mi trec semnătura pe un memoriu adresat Federației, alături de alte șase colege, în care am criticat incompetența respectivului antrenor, dar mai ales imoralitatea (venea beat la antrenamente, înjura etc.). Curios este că doar eu am fost suspendată dintre cele șapte semnatare.

- Măcar antrenorul a pățit ceva?

- A luat doi ani. A fost un fel de caz "Brăila - Iași".

■ *"Am același kimono din 1992!"*

- Ce a fost, a fost! Să vedem cum stăm anul acesta!

- Suspendarea mi-a expirat la 31 decembrie, la lot se schimbase deja antrenorul, a venit Ana Scrobotă. Din păcate, probabil și din motive subiective, aceasta se făcea că nu auzise de mine, nici măcar la trial nu m-a chemat. Nu m-am lăsat însă. Pe propria mea cheltuială, m-am deplasat la Constanța (unde este centrul lotului de senioare), singură mi-am obținut dreptul la viza medicală, singură m-am descurcat peste tot. Nici un sponsor, din păcate. Și cînd mă uit la condițiile cu adevărat de performanță ale colegelor mele, sau măcar ale băieților, nu poate să nu mă treacă furia.

- Să înțeleg că la Constanța te-ai băgat singură în seamă?

- Cam așa este. Din fericire, d-na Ana Scrobotă și-a modificat sentimentele și pot să-i mulțumesc pentru participarea la Grand Prix-urile acestei primăveri (Germania, Italia) și la Internaționalele Spaniei, unde am ocupat locul 3. Din păcate, și Federația este săracă, iar condițiile de deplasare sînt de cele mai multe ori execrabile. Durerea mea cea mare este lipsa unui sponsor personal (cum au mai toate colegele mele). Să vă spun doar că folosesc același echipament de competiție din 1992, deși teoretic se uzează după șase luni! Eu nu renunț niciodată. Judo-ul este meseria mea!

■ *Visul meu, Olimpiada*

- Ce urmează?

- După succesul de la Campionatele Naționale, vom intra în pregătiri pentru Mondialele din Japonia în septembrie, pe care tare n-aș vrea să le pierd, mai ales că o eventuală clasificare între primele opt ar însemna calificarea automată la Olimpiadă.

- Ai șanse?

- Totul depinde de banii Federației. Între primele trei aș intra, după Simona Richter și Laura Moise. Se zvonește însă că nu vor fi bani decît pentru două locuri. De aceea îmi trebuie cîteva concursuri de succes.

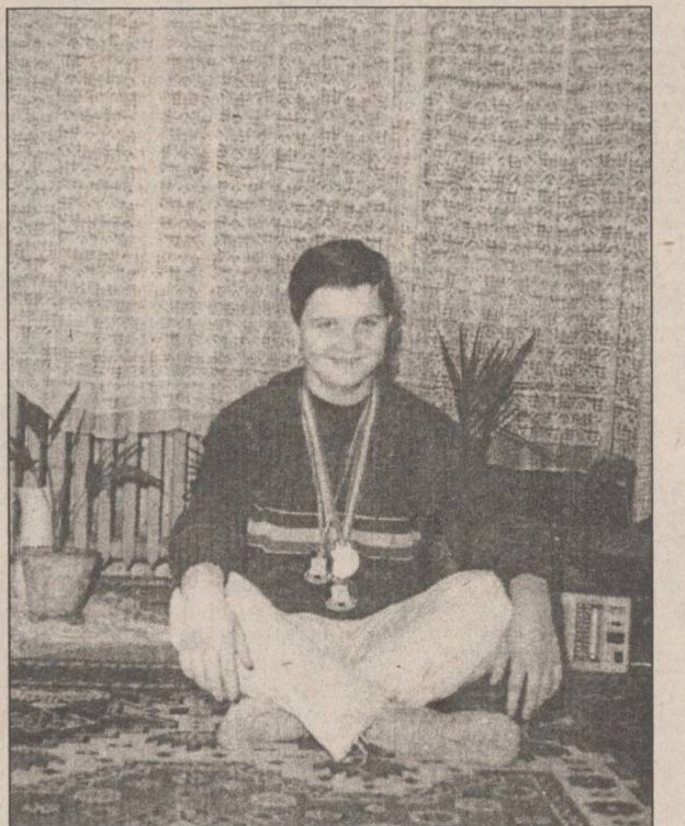

■ *"De la gară m-am dus direct la Bacalaureat"*

- Cum te descurci cu școala?

- Greu. 173 mii lei (dintre care 92.000 salariul asigurat de clubul Politehnica) nu pot fi suficienți pentru o medicamentație de efort și o hrană corespunzătoare performanței. Pe plan școlar, nu mă pot plînge. Eu am terminat la Nicolina și îmi aduc aminte cum de la gară (veneam de la Mondialele școlare din Franța) m-am dus direct la Bacalaureat.

- Ce zici de o facultate?

- Deocamdată sînt în stare să mai sacrific vreo doi ani, dacă ar fi cu folos. Nu mă pot gîndi la altceva decît la Olimpiadă. Dacă ar fi să aleg între facultățile de Educație Fizică din țară, cu siguranță mă voi îndrepta către cea a cărui profesori înțeleg statutul de sportiv de înaltă performanță.

- Ce hobby-uri mai ai?

- Sportul, prin tot ce înseamnă el. Aici poate fi inclus și dansul, de care sînt îndrăgostită. Activez chiar într-o formație, QUASAR, la Casa Studenților. Ar mai fi moda. De fapt, îmi place să fiu originală!

- Ți-e frică să mergi seara pe stradă de cînd faci judo?

- Nu, mai ales cînd mă însoțește buldogul meu.

- Ada, nu pot decît să-ți urez succes și abia aștept să te văd concurînd sub flacăra olimpică! **(A consemnat Silviu HOROBEȚ)**

Salvarea de la retrogradare a brașovenilor depinde și de evoluția portarului Stelian Bordeianu

Fotbal - Divizia Națională, penultima rundă

Cu gîndul spre Brașov

Astăzi, de la ora 18,00, au loc meciurile etapei a 33-a a Diviziei Naționale, etapă care poate lămuri ultimele "necunoscute" ale subsolului clasamentului. Spunem așa, pentru că ecuația UEFA este deja rezolvată încă din etapa trecută.

Fără îndoială, meciul meciurilor se dispută la Brașov între echipa de sub Tîmpa și Electroputere Craiova. O victorie (normală) a gazdelor le-ar salva definitiv de retrogradare, lăsînd emoțiile barajului în cîrca celor din Craiova și din Regie. Pe plan valoric, opinăm că gruparea brașoveană este superioară, dar știm că oltenii sînt ambițioși și se mobilizează exemplar în partidele decisive. Fanii Diviziei Naționale își mai amintesc, probabil, finalul campionatului trecut, cînd oltenii din Valea Roșie au aruncat Regia în aer. Că Sportul Studențesc s-a salvat totuși e o altă poveste...

Apropo de băieții din Regie, aceștia vor primi vizita unei echipe destul de incomodă, F.C. Argeș, iar dacă se va juca cinstit, meciul ar fi deschis oricărui rezultat...

O surpriză în partida susamintită ar alimenta de doi bani speranță și pentru F.C. Maramures, care joacă acasă tot cu o echipă fără veleități și probleme. E vorba de Gloria Bistrița. Va da Jean Pădureanu o mînă de ajutor adulaților F.R.F.?

Ca să încheiem seria meciurilor cu implicații să amintim că la Galați și Cluj, Oțelul și U. au toate șansele să obțină cel puțin un punct, care i-ar scuti definitiv de probleme. Mai ales că adversarele, F.C. Farul și, respectiv, F.C. Național sînt în vacanță.

Restul etapei cuprinde doar meciuri de palmares, dintre care interesantă pare o repetiție generală a finalei Cupei României, Petrolul - Rapid, la Ploiești.

Celelalte jocuri: Universitatea Craiova - U.T.A., Dinamo - F.C. Inter Sibiu, Steaua - Ceahlăul Piatra Neamț.

Dar, precum am spus, toată atenția noastră se îndreaptă spre Brașov! **(G.I. NICOLAE)**

Un nou succes al karate-ului iesean

Irina Costea este vicecampioană națională de tineret

La sfîrșitul săptămînii trecute, la Cluj a avut loc finala Campionatului Național de Karate-Do Tradițional pentru copii, juniori și tineret. În finala concursului de kata individual feminin pentru tineret (19-21 ani), campioana națională Adina Andrieș din Roman a obținut medalia de aur, învingînd-o pe ieșeanca Irina Costea de la clubul Enpi Iași. Un succes notabil al tinerei sportive ieșene, medaliată cu argint și pregătită de Costel Adăscăliței. Ea a ocupat locul 5 și la proba de kumite. Irina ține să mulțumească pe această cale sponsorilor care au ajutat-o: MVD Consulting și Happy Club. În calendarul de toamnă ea va participa la Cupa României (Hunedoara) și Cupa Iașului. **(N.G.)**

Clasamentul WTA

Graf revine pe primul loc

1.Steffi Graf (Germania); 2.Arantxa Sanchez Vicario (Spania); 3.Conchita Martinez (Spania); 4.Mary Pierce (Franța); 5.Jana Novotna (Cehia); 6.Kimiko Date (Japonia); 7.Lindsay Davenport (SUA); 8.Gabriela Sabatini (Argentina); 9.Magdalena Maleeva (Bulgaria); 10.Anke Huber (Germania); 11.Natalia Zvereva (Belarus); 12.Iva Majoli (Croația); 13.Mary Joe Fernandez (SUA); 14.Amy Frazer (SUA); 15.Naoko Sawamatsu (Japonia); 16.Brenda Schultz (Olanda); 17.Helena Sukova (Cehia); 18.Gigi Fernandez (SUA); 19.Martina Hingis (Elveția); 20.Amanda Coetzer (Africa de Sud).

- Învingătoarea de la Roland Garros, germana Steffi Graf, a redevenit numărul 1 mondial, devansînd-o pe Arantxa Sanchez Vicario. Au urcat în clasamentul WTA - Graf, Conchita Martinez, Anke Huber, Naoko Sawamatsu, Brenda Schultz (cîte un loc), Kimiko Date și Gigi Fernandez (3 locuri), Martina Hingis (5 locuri, prima apariție în top 20). - Au coborît: Arantxa Sanchez Vicario, Mary Pierce, Natalia Zvereva și Amanda Coetzer (cîte un loc), Helena Sukova (2 locuri), Magdalena Maleeva 3 locuri). - O mențiune în plus pentru elvețianca Martina Hingis, care se află la primul său sezon în circuitul profesionist. La numai 14 ani, Martina are toate șansele să ajungă în viitorul apropiat în vîrful ierarhiei.

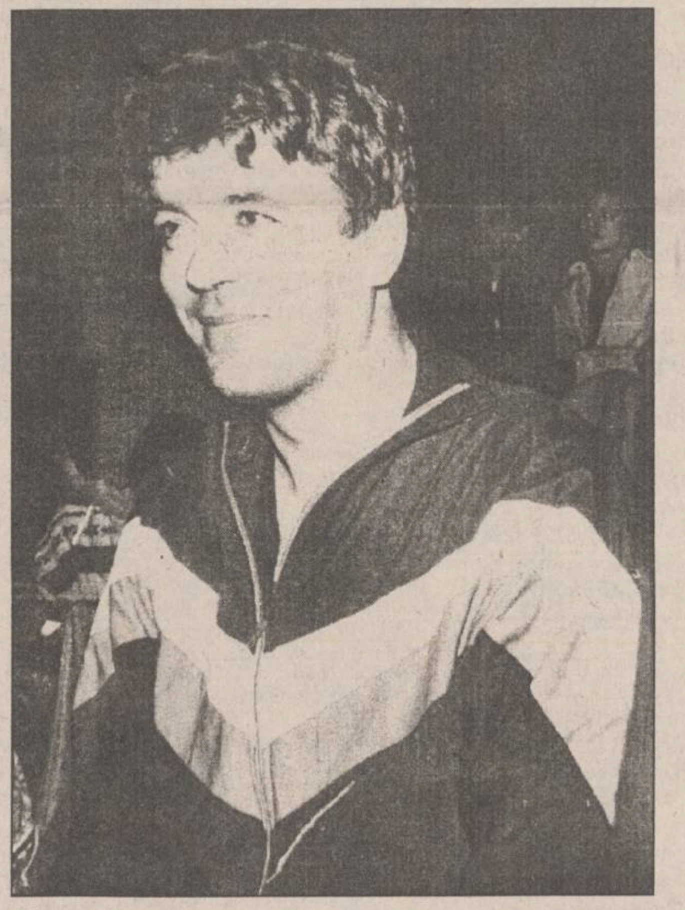

Baschet

Petre Măgurean - antrenor principal la Politehnica Iași

Ieri a avut loc la sediul clubului Politehnica, ședința de prezentare a activității echipelor masculină și feminină în campionatul ce a trecut, la care a participat și conducerea S.C. MOLDROM S.A., principalul sponsor. Cea mai importantă hotărîre adoptată a fost numirea lui Petre Măgurean ca antrenor principal al echipei masculine. Fostul antrenor, prof. Radu Boișteanu, va rămîne în continuare la Clubul Politehnica, unde va înființa două grupe de copii. Vom reveni cu amănunte. **(G.A.)**

Fotbal la Negrești

Memorialul "dr. M. Vasilescu" pentru juniori

La sfîrșitul săptămînii trecute, la Negrești, s-a desfășurat o interesantă competiție fotbalistică rezervată juniorilor, notată ca "Memorialul dr. M. Vasilescu", în amintirea unui pasionat iubitor al fotbalului, tatăl profesorului Lulu Vasilescu de la L.P.S. Micii fotbaliști de la Lynx Iași, L.P.S. Bacău, Olimpia Piatra Neamț, L.P.S. Vaslui, L.P.S. 1 Iași, Constructorul Negrești, Școala nr. 23 Iași și L.P.S. 2 Iași au luptat cu ardoare pentru trofeul pus în joc, clasîndu-se în ordinea prezentată în ierarhia finală. Deci, cîștigătorii au fost juniorii de la Lynx Iași. Pregătiți de prof. Dumitru Romilă și Nucu Antohi care au avut un parcurs de

"metronom": 3-0 cu Olimpia, 4-1 cu Școala 23, 4-0 cu L.P.S. 1 și 6-0 în cel mai frumos meci al turneului disputat în finala mare contra L.P.S. Bacău. Iată lotul formației cîștigătoare: R. Andrieș, V. Iordache, A. Suru, F. Costache, C. Hulubei, A. Cristea, I. Holicov **(foto sus)**, R. Iordache, M. Ciocan, A. Ciocănaru, G. Enea, R. Trifan **(foto jos)**. Între meciurile finale a avut loc un joc al amintirilor, între o selecționată locală și una a "stranierilor", care a avut în componență printre alții pe M. Stoian, E. Lupulescu, L. Vasilescu (L.P.S.), D. Romilă, N. Antohi (Lynx), G. Ungureanu (Școala 23).

Profesorul Nucu Antohi ne-a spus că organizarea turneului a fost ireproșabilă, iar terenul a arătat ca o masă de biliard. Sufletul acestei competiții a fost primarul orașului Negrești, Alexandru Cioată. În concluzie, o reușită competiție care ne-a demonstrat că Iașul fotbalistic are destui copii talentați care vin puternic din urmă... **(Ovidiu MINEA)**

Șah la P.A.C.

Clubul de șah "Dr. I. Moisini" și-a desemnat la sediul Partidului Alianței Civice din Iași campionii pe anul 1995. Pe primul loc s-a clasat poetul Ioanid Romanescu, urmat de elevul Cătălin Tudose de la Liceul de Informatică, și Virgil Popovici, de la Opera Română.

Campionatul European de baschet feminin din Cehia

Prima victorie a româncelor

Rezultate înregistrate la C.E. de baschet feminin din Cehia:

Grupa A: Cehia - Lituania 78-65 (34-36); Iugoslavia - Germania 58-54 (32-32); Italia - Franța 64-61 (38-37).

Grupa B: Moldova - Croația 78-76 (35-42, 72-72) d.p; Slovacia - Spania 72-66 (31-28); România - Ungaria 67-59 (39-39).

În clasamentul grupei B, româncele ocupă locul 7, adică ultimul.

PANORAMIC

Clasamentul FIFA

România pe locul 11

FIFA a dat astăzi publicității clasamentul mondial al echipelor naționale de fotbal. Primele 20 de locuri (în paranteză pozițiile ocupate la sfîrșitul anului trecut):

1.Brazilia (1) - 67,30 p; 2.Italia (4) - 61,53 p; 3.Spania (2) - 60,67 p; 4.Norvegia (8) - 60,61 p; 5.Germania (5) - 58,60 p; 6.Suedia (3) - 58,36 p; 7.Mexic (15) - 57,98 p; 8.Bulgaria (16) - 57,93 p; 9.Olanda (6) - 57,40 p; 10.Argentina (10) - 57,06 p; 11.România (11) - 56,83 p; 12.Danemarca (14) - 56,72 p; 13.Rusia (13) - 55,86 p; 14.Elveția (7) - 55,23 p; 15.Irlanda (9) - 54,69 p; 16.Portugalia (20) - 54,15 p; 17.Franța (19) - 50,83 p; 18.Nigeria (12) - 50,61 p; 19.Belgia (24) - 49,53 p; 20.Egipt (22) - 47,96 p.

Din cauza posibilului transfer al lui Signori la Parma

Patronul lui Lazio se retrage

Proprietarul echipei Lazio, Sergio Cragnotti, a decis să renunțe la această calitate. Motivul îl constituie nemulțumirea sa față de reacția violentă a simpatizanțiilor echipei, la aflarea intenției de a-l transfera pe experimentatul atacant Giuseppe Signori la AC Parma. "Am hotărît să vînd toate acțiunile mele și să mă retrag din toate funcțiile pe care le dețin. Sînt decepționat de cele ce se petrec în sport și nu mai intenționez să am nici o legătură cu mișcarea sportivă", a declarat Cragnotti după violențele la care s-au dedat fanii echipei, acte de huliganism care au culminat cu devastarea sediului central al clubului din Roma. A fost necesară intervenția forțelor de ordine, care au protejat și reședința primului ministru, Lamberto Dini, în pericol de a fi și ea supusă tirului de roșii stricate și monede, pentru ca incidentele să ia sfîrșit. Președintele acestuia, Dino Zoff, în dorința de a mai calma spiritele, a ținut o conferință de presă în care a anunțat că "proiectul de a-l transfera pe Giuseppe Signori la Parma nu mai este de actualitate". Giuseppe Signori, un adevărat mit pentru simpatizanții echipei, este apreciat în mod mult mai realist de Sergio Cragnotti: "Este momentul să gîndim mai mult cu capul și să ne lăsăm mai puțin influențați de sentimente. Adevărat este un jucător mare, dar va împlini 28 de ani în februarie anul viitor. Cît timp va mai putea fi în formă?" s-a întrebat retoric Cragnotti.

Tenis

Un dublu inedit la Wimbledon: Navratilova - McEnroe

Martina Navratilova și John McEnroe vor juca împreună la dublu mixt la turneul de tenis de la Wimbledon. Pentru prima oară în ultimii 22 de ani, Navratilova va juca numai la dublu, ca urmare a faptului că anul trecut s-a retras din activitate. În vîrstă de 38 de ani, jucătoarea de oricigine cehă a cîștigat turneul de la Wimbledon de 9 ori. Ea se va antrena cu Steffi Graf sau Lisa Raymond la Eastbourne, cu o săptămînă înaintea turneului de Marei Slam londonez.

Atletism

Dan O'Brien vrea să depășească bariera celor 9000 puncte la decatlon

Dublul campion mondial al decatloniștilor, americanul Dan O''Brien a declarat că nu va fi fericit pînă nu va împinge punctajul în "proba probelor" peste 9.000 de puncte în acest an. "Pentru mine nu mai contează un alt titlu mondial dacă nu va fi realizat cu un punctaj-record peste 9.000 de puncte" a declarat sportivul în vîrstă de 28 de ani. Recordul mondial, deținut de O'Brien, este de 8.891 puncte și a fost realizat la Talence (Franța) în 1992.

Din cauză că presa nu vrea să scrie după cum cîntă el

Linford Christie vrea să se retragă

Sprinterul englez Linford Christie,(35 de ani) campion mondial și olimpic în proba de 100 m plat, a declarat că este decis, la sfîrșitul acestui sezon, să se retragă din viața sportivă. Motivul îl constituie, în principal, tracasarea sa permanentă de către mass media britanică. Ca urmare, Christie nu își va mai apăra titlul olimpic, în 1996, la Atlanta. "Nu mai pot continua. Într-adevăr nu mai pot. Am ajuns în situația de a nu mai suporta toate acestea. Sînt hotărît să părăsesc sportul cît de curînd cu putință. Deși iubesc atletismul, totuși sînt și alte lucruri de făcut în viață. Îmi voi încheia cariera la sfîrșitul acestui sezon. Nu voi fi deci prezent la viitoarele Jocuri Olimpice", a declarat el recent într-o emisiune sportivă televizată. De mai mult timp relațiile dintre atletul britanic și presa scrisă sînt departe de a fi amicale. Linford Christie susține că ziarele sînt mai puțin preocupate de performanțele sale sportive, și mai mult de vîrsta și de data la care se va retrage. "Presa britanică este o calamitate. Deși nu înțeleg motivul sînt prea multe presiuni la care sînt supus din partea ei", a mai adăugat el. Începutul acestui sezon nu a fost fast pentru Christie - el a pierdut patru din cele cinci concursuri la care a participat, iar cu federația de specialitate a avut și are divergențe legate de pretențiile sale financiare, legate de participarea în reuniunile atletice interne. Deși a fost nominalizat în probele de 100 m și 200 m. la întrecerile dotate cu trofeul Cupei Europei la atletism, ce vor avea loc în localitatea franceză Lille, selecționerii britanici nu l-au confirmat drept lider al lotului masculin, asupra căruia se vor pronunța la sfîrșitul acestei săptămîni.

COMPANIA DE TURISM
NET
TURCIA - 17.06 POLONIA - 13.06
Oferte speciale pentru elevi și studenți!
ANGLIA - 24 iulie - începutul unui sejur de neuitat.
TURCIA - Izmir - 7-17 august - 400.000lei.
TRANSPORT NET '95
INTERN ȘI INTERNAȚIONAL, AERIAN ȘI RUTIER
Este de ajuns să ne comunicați destinația și veți
putea alege cea mai convenabilă ofertă!
Asigurăm asistență obținere vize!
Ofertă specială (plata și în rate)
PLAJĂ ȘI TURISM PE LITORALUL ROMÂNESC!
Mamaia - Hotel OLT, Cap Aurora - Hotel ONIX,
Venus - Hotel LIDIA, BRATEȘ, BÎLEA.
Informații și înscrieri:
IAȘI - Casa Modei - mezanin
Telefon 032-117596
TÎRGU FRUMOS - Telefon 032-712408
Studenți: T17/435, T5/416, E2/85
net
KLM AGENT

AGENDA OMULUI DE AFACERI

FOOD-LAND S.R.L.

depozit en gros pentru produse alimentare, băuturi, cosmetice

Complexul Super Copou, intrarea din spate
Telefon 252914, 157034; Fax 131667
Contact: Anton Zaarour, director

CASA LEBĂDA

produce
hipoclorit de sodiu, uz casnic și industrial, chit pentru geamuri

comercializează
perhidrol, prenadez, detergenți

Șos. Bucium 23 (Fabrica de Gheață), tel. 232348

CHALLENGER

VINDE
consumabile pentru copiatoare:
AGFA, CANON, MITA, MINOLTA, PANASONIC

LIVRARE DIN STOC.

Iași, Bd. Ștefan cel Mare, bl. C1 - mezanin
Telefon 211617, 117981, Fax 211617

PETRA SRL

- tranformatoare toroidale de rețea în gama 15VA - 1000VA
- rebobinări motoare și transformatoare electrice
- acționări electrice și automatizări
- prelucrări mecanice
- lămpi și becuri cu halogen 20,50W
- proiectoare și becuri cu halogen 100(150)W, 300 (500)W
- reclame luminoase

str. Împăcării nr. 27, tel. 125808, fax 221281

GHEZACO SRL

vinde din stoc și la comandă

- **rulmenți, cuzineți, curele pentru autovehicole și întreaga gamă de mașini agricole**
- **piese auto DACIA import**

Str. Eternitate nr. 35, telefon 174381

PC - AMI

- CALCULATOARE
- IMPRIMANTE
- SOFTWARE
  - contabilitate
  - proiectare construcții
- SERVICE SISTEME DE CALCUL

B-dul Copou nr. 4, tel. 032/144718, 211745

MIRFAN MOBILUX SRL

sufragerii, dormitoare, biblioteci, holuri, bucătării, camere tineret, cuiere, canapele, fotolii, recamiere, mese extensibile

Piața Voievozilor, bloc C4, parter, vizavi de alimentara Minerva
Telefon 152647

CANEL S.R.L.

- sisteme de radiocomunicații MOTOROLA și KENWOOD
- microproducție și SERVICE echipamente electronice
- sisteme de alarmă auto

Iași, C.I. Brătianu nr. 22
Tel./Fax: 032-114821

REMICON SRL

Restaurări de monumente istorice
Construcții civile și industriale
Consolidări și reabilitări de construcții

Iași, Șoseaua Moara de Foc nr. 14, bl. 407, sc. A, ap. 3
tel: 032-251580; fax 032-251582

EMI SRL

vinde
frigidere, congelatoare, combine frigorifice, aragaze, televizoare color, aspiratoare, mașini de spălat, mașini de cusut, aparataj electric, confecții, tricotaje, încălțăminte

B-dul Independenței 19, bl. 1-5, parter, tel./fax 117530

MAREX

vîscoze, mătase cu fir natural, stofe 100% lînă, peerdele, mochete și covoare import Belgia și Chișinău, porțelanuri, articole menaj, inoxuri, bambus, argintărie, cristaluri

B-dul Independenței nr. 19, bl. B1-5,
etaj (deasupra mag. EMI), tel/fax 115824

TUDOR MAGNUM PLUS SRL

comercializează
toate modelele și mărimile de nasturi și fermoare, mătăsuri, elastic, stofe, ață de cusut, căptușeli, tricoturi, pînză chimică, fișuri.

Pasaj G. Musicescu nr. 6 (fost pasaj Banu),
lîngă sediul IIRUC-suc. 35

VÎNZĂRI

SC MOLDOVA TRICOTAJE SA Iași
cu sediul în Iași, Calea Chișinăului 2A, comercializează en gros și en detail prin magazinele proprii tricotaje din bbc 100% pentru copii și adulți. Societatea este și distribuitor al produselor de la UTA Arad: catifea raiată, simplă și imprimată, stambă BALOTA; tifon, prosoape. Prețurile sînt foarte avantajoase iar adaosul comercial este de numai **7%.**
Relații la tel. 032/132981, fax 231500.

S.C. RALU SRL
- tel. 135400
vinde foarte avantajos
cafea boabe "COLUMBIA GOLD" - pungi 100 gr. la 1550 lei/bc. și 50 gr. la 775 lei/bc. - cu transport asigurat la domiciliu pentru cantități mai mari de 20 kg.

SC VIBLANC SA
vă oferă:
- Frigidere Arctic 240 l - 480.000 lei
- Frigidere Arctic 140 l - 335.000 lei
- Frigidere Fram 180 l - 380.000 lei
- Congelatoare Arctic 210 l - 625.000 lei
- Congelatoare Arctic 120 l - 430.000 lei
- Ladă frigorifică 113 l - 440.000 lei
- Mașini spălat cu storcător AL 7 - 320.000 lei
- Mașini spălat fără storcător:
  - AL 15 - 190.000 lei
- Storcător rufe - 112.000 lei
- Mașini cusut Monica - 210.000 lei
- Mașini de cusut electrice Diamant - 330.000 lei
- Aragaze de Satu Mare
  - cu 3 ochiuri - 240.000 lei
  - cu 4 ochiuri - 250.000 lei

Pentru informații, sunați la telefon **142289 și 148019.**

SC
MAVER
SRL
vă oferă
o gamă largă de tapet lavabil, superlavabil, import Italia, Germania, var lavabil, aracet, prenadez Italia, vopsele auto și zugrăveli policolor, diluanți, feronerie și instalații sanitare Urbis, produse electronice, electrice, menaj, produse de tăiat, șlefuit, găurit, fitinguri de firma Staer Italia la cele mai mici prețuri. Aceste produse le găsiți în str. Sf. Lazăr nr. 38 (7 Noiembrie) tel. **230589**.

Vînd "ELEKTRIK KITCHENS MACHINE" robot de bucătărie complex și multifuncțional; cuprinde: storcător și tocător de fructe și legume, cuvă de 1 l pentru frișcă și maioneză, mașină de tocat carne și rîșnit cafea, 3 viteze, 600 W putere, nou. Preț fix 130.000 lei. Tel. 252975.

Vînd aspirator rusesc - 1000 W putere - 180.000 lei, ventilator 3 viteze - 85.000 lei, prăjitor pîine - 40.000 lei. Tel. 252975.

Vînd foarte convenabil rochie mireasă măr. 44-46. Tel. 230974, după ora 18^{00}.

Vînd mașină de scris **"OLIMPIA"** - stare perfectă de funcționare - 200.000 lei și mașină de scris portabilă - stare perfectă de funcționare - preț 150.000 lei. Relații la telefon **164248**, după ora 19.oo.

S.C. "MAJOR'S" SRL
vă oferă en gros:
Bere "Moldova" 1/2 preț: 506 lei fără TVA
Bere "Zimbru" 1/1 preț: 680 fără TVA
VIN, ROM, VODCĂ, LICHIOR.
Depozitul este situat în spatele Alimentării din Cantemir, B-dul Cantemir nr. 13.

SC *"ACVARES"* SA
Sos. Iași-Ciurea km 5, tel. 124153 sau **221909**
vă oferă
Crap Chinezesc
de 3 kg pînă la 15 kg bucata la prețul de **2000 lei/kg.**
Zilnic 9.oo-17.oo, la sediul unității - HORPAZ-IAȘI.

Vînd mixer de . bucătărie "ELEKTRIK KITCHENS MIXERS" complex și multifuncțional care cuprinde: ustensile pentru frișcă și maioneză, tocător legume, fructe, mașină de rîșnit cafea, 3 viteze, nou, la numai 35000 lei. Tel. 252975.

■ Vînd spațiu comercial, vad mare, instalație electrică 220 și 380 V trifazic, apt pentru program non-stop. Informații la telefon 032-173845, între orele 21,00-24,00 și 147200, între orele 9,00-20,00.

■ Vînd set motor Dacia 1310 cu palier mărit sigilat - 115.000 lei; servofrînă Dacia - 25.000 lei; ventilator electric Dacia 1310 - 20.000 lei; cărți diverse; aparate electrocasnice; opt damigene, 50 litri - 30.000 lei/buc.; cinci damigene, 25 litri - 20.000 lei/buc.; cinci butoaie plastic, 60 litri - 10.000 lei/buc.; cort 4 persoane - 80.000 lei; separator smîntînă - 20.000 lei; acordeon 32 bași "Weltmaster" - 60.000 lei; două uși brad - 100.000 lei/buc.; două aragaze voiaj URSS - 10.000 lei/buc.; transformator curent 24 V - 20.000 lei; porumb, 500 kg, 150 lei/kg; lambriu plastic 12-15 mp - 45.000 lei; bibliotecă "Pietricica" (fabricată pentru export) - 1.000.000 lei. Telefon 142744. (714780)

■ Făină de porumb grisată produce moara "Mihail" cu program 7,00-17,00, uium numai 10%, în str. Perju 28 (între Gara Mare și Podu de Piatră pe stînga), de asemenea, vindem moară similară: patru tăvălugi, 6,6 kw. Vă așteptăm să măcinați, să cumpărați făină sau să deveniți proprietar de moară. Telefon 032/143493. (713177)

■ Vînd mașină de vînturat floarea-soarelui. Telefon 162946. (936567)

■ Vînd mobilă dormitor, mobilă bucătărie, un birou și un corp bibliotecă care are dulap; preț negociabil. Telefon 113776 sau 114812. (936609)

■ Vînd chioșc metalic, suprafață de 6 mp; preț negociabil. Telefon 165556. (2769)

■ Vînd acte S.R.L. cu următoarele obiecte de activitate: comerț, producție, prestări-servicii, import-export și orice fel de activități, înființată în septembrie 1994. Preț negociabil. Relații în Lunca Cetățuii. Fam. Vizitiu; tel. 61. (936639)

■ Vînd frigider "Zill" 240 litri. Telefon 117839, după ora 16,30. (936690)

■ Vînd storcător fructe, fier de călcat cu aburi, tv "Grundig" (color) și video Recorder. telefon 121603.

■ Vînd cavou-monument funebru cu două locuri suprapuse, aflat în cimitirul Sf. Treime, Păcurari. Telefon 177904, după ora 19,00. (2502)

■ Vînd oțel rapid pentru scule și cuțite de strung cu plăcuțe vidia. Telefon 116669. (936211)

■ Vînd vin nobil, porumb știuleți, piele porc neprelucrată, oțet din vin, 500 lei litru. Telefon 140707. (936219)

■ Vînd convenabil butelie aragaz încărcată, pompe stropit via. Telefon 163375, între orele 7,00-11,00 și 18,00-20,00. (936236)

■ Vînd pui pisică siameză. Telefon 112288. (936239)

■ Vînd recamier, dulap haine, aparat de lustruit parchetul, lenjerie. Telefon 178016. (2820)

■ Vînd butelie aragaz plină, Iași, cartier Ciurchi, str. Moșu nr. 11. (2592)

■ Vînd moară cu ciocănele și motor 18 Kw cu două trepte de turație 1,5 mil.; keder 1500 lei m. Telefon 124472. (936249)

■ Vînd storcător de fructe și legume, marcă chinezească, nou, preț accesibil, și storcător de fructe românesc (puțin folosit), preț negociabil. Telefon 250337, după ora 10,00. (936255)

AUTO MOTO

Vînd SKODA 100 S
Tel. 137873
între orele 19^{00}-21^{00}.

■ Vînd Opel Kadett 1,3, an fabricație 1986, înmatriculat, benzină, cutie viteze automată. Telefon 155682.

Vînd FIAT CHROMA 2.0, mod. 88 pe benzină, consum mediu 7l/100 km, stare tehnică ireproșabilă, servodirecție, servo frînă, închidere centralizată cu telecomandă, geamuri electrice, volan reglabil, scaunul șoferului reglabil + alarmă INTEGRAL PROTECTION ultimul tip ... etc, 15 mil. lei negociabil la fața locului. Tel. 131388 sau 138388.

Vînd camion 7,5 tone SAVIEM. Tel. 120691.

■ Vînd Dacia 1310 TLX, decembrie 1992, culoare alb 13, 5 viteze, 5,6 mil. lei. Telefon 151322.

■ Vînd Oltcit, an fabricație 1992, motor nou, 200 km, verificare tehnică 2 ani, preț 3,5 mil. lei. Telefon 251343.

■ Vînd Oltcit, stare excepțională, motor și cutie originale, cu piese franțuzești, preț avantajos și negociabil. Telefon 740598.

■ Vînd Dacia 1310 TLX, an fabricație 1987, cutie 5 trepte, bleu Mamaia, motor 38 mii km, impecabilă, preț 4,7 mil. lei, negociabil. Telefon 178232.

■ Vînd Dacia 1310 TLE, 1990, Polonia, cu nr. nou, 4,7 mil. lei, negociabil, Dacia 1310, 1982, Ungaria, 18 mil. lei, negociabil. Vizibil, zilnic, în parcare BTT-Orizont. Telefon 126283, între orele 9,00-12,00.

■ Vînd Dacia 1410 TLX, 5 trepte, octombrie 1994, fabricată la comandă. Telefon 170943.

■ Vînd Lada Niva, Renault Fuego, Peugeot diesel (ax came rupt) sau acte. Telefon 173769.

■ Vînd Fiat Uno-D, 5 portiere, 1986, înmatriculabil, 100 mii km, 2300 dolari, negociabil, sau înmatriculat - 3500 dolari, negociabil. Telefon 122736

■ Vînd Dacia 1410 TLX, 5 trepte, octombrie 1994, fabricată la comandă. Telefon 170943.

■ Vînd Dacia 1310, 1989, Ungaria, 4,4 mil. lei. Telefon 151450, după ora 14,00.

■ Vînd Dacia 1310, Ungaria, an fabricație 1984, înmatriculată sau neînmatriculată, preț negociabil, stare foarte bună. Relații la telefon 133976.

■ Vînd orice piesă și element de caroserie pentru Mercedes Cobra 300. Telefon 140890.

■ Vînd motor Mercedes 300, parbrize Mercedes. Telefon 140890.

■ Vînd autoizotermă 5 t; sau schimb cu autoturism plus diferență. Telefon 146303.

■ Vînd Opel Kadett diesel, berlină, 4 portiere, 1987, stare foarte bună, neînmatriculat, cu vamă plătită, 4500 dolari sau echivalentul în mărci. Telefon 764317, 761444.

■ Vînd Opel Ascona 1,6 C, înmatriculat, fabricație 1986, cu multiple piese schimb, aspect și funcționare ireproșabile, preț 3800 USD. Telefon 230657.

■ Vînd Opel Kadett, an fabricație 1981, 2 portiere, vopsea originală, înmatriculat 12-IS, stare de funcționare și aspect ireproșabile. Telefon 146981.

■ Vînd autoturism marca Subaru 1600, culoare gri metalizat, cu 4 portiere, în stare perfectă de funcționare, preț negociabil. Relații, zilnic, la telefon 116820, între orele 10,00-18,00 sau la telefon 250364, după ora 18,30.

■ Vînd urgent și avantajos, două autoturisme Audi 80 GLS, bune, unul înmatriculat, cu carte identitate, 1600 cmc, 2500 dolari, negociabil. Telefon 160305.

■ Vînd Fiat Regata break diesel, 1986, geamuri electrice, închidere centralizată, volum reglabil, servodirecție, stare perfectă de funcționare, înmatriculabil, foarte convenabil. Telefon 140890.

■ Vînd urgent și convenabil, Wartburg 353, model 84, stare ireproșabilă, preț 2 mil. lei, negociabil, sau vînd certificat de înmatriculare. Relații la telefon 153955, după ora 13,00.

■ Vînd Datsun-Nissan Stantza, model 1982, înmatriculabil cu 12-IS, 1000 dolari și Nissan Datsun Cherry pentru piese, în stare de funcționare, 500 dolari. Telefon 152095.

■ Vînd, foarte urgent, Nissan Sanny break, an fabricație 1982, poate fi înmatriculat cu 12-IS, capacitatea cilindrică 1477 cmc, preț negociabil, 2,5 mil. lei sau echivalentul în dolari, mărci. Telefon 111560, 119800.

■ Vînd Opel Kadett Sport, an fabricație 1982, cu îmbunătățiri (spoilere, faruri duble), și Nissan, model jeep, an fabricație 1984, intrat în țară pe 20.01.1995. Telefon 252319.

Vînd semirulotă camping, marca SKIF, nefolosită, dotată complet (cort 4 persoane, masă și scaune camping, saltele, curent electric), înmatriculată.
Preț 2.500.000 lei, negociabil.
Telefon 032/126685.

■ Vînd două autoturisme Ford Escort, an fabricație '82-'83, cu vama plătită, jenți aluminiu (sau dezmembrez). Telefon 170362.

■ Vînd Renault 18, înmatriculabil 12-IS, pentru studenți străini, în stare perfectă de funcționare, preț negociabil. Telefon 250585.

■ Vînd camion 7,5 t, Saviem. Telefon 114367. (936513)

■ Vînd combină de recoltat grîu second-hand, import Germania, marca Claas, cu hederul de 2,80 și, respectiv, 2,10, la preț avantajos. Relații la telefoanele: 252554, 113263, 142650. (936640)

■ Vînd camion pe motorină de 3,5 t, tracțiune fața-spate, cu prelată. Telefon 165211, după ora 20.00. (729: 936642)

■ Vînd Talbot Siera Horizont pe benzină, 1500 cmc, înmatriculată cu număr nou, preț 2,8 milioane lei. Telefon 141238, după ora 19,00, sau vizibilă în fața magazinului Sanitas, Păcurari. (936650)

■ Vînd urgent caroserie și motor (motorină) pentru Opel-Rekord-Karavan. Str. Aurel Vlaicu nr. 88A, bl. T.LH.S, sc. B, et. 2, ap. 6, Iași, zilnic, după ora 18,00. (936698)

■ Vînd Skoda 120 L în perfectă stare de funcționare. Telefon 114641. (936681)

■ Vînd motocicletă MZ 250 cu ataș și piese de schimb sau schimb cu tv color. Telefon 162274. (936225)

■ Vînd Dacia 1300 cu caroserie de 1310. Stare foarte bună. Preț fix - 2,4 mil. Telefon 211213, după orele 18,00. (936243)

■ Vînd camion (motorină) 6.T. cu caroserie, cauciucuri, baterii, instalație electrică, set motor, toate noi. Telefon 033/231344 sau 033/231855. (936242)

ELECTRONICE

Vînd telefon cu robot, marca SIEMENS, afișaj electronic, 10 memorii, alte facilități, nou, sigilat, Germania Preț 290.000 negociabil. Tel. **171641**, pentru Ștefan.

SC
AUTO-TECHNIC
SRL IAȘI
str. Vasile Stroescu nr. 10
Tel/fax 032/213101
Dealer autorizat
- Hewlett Packard
- Epson
- PC 286 - 486 (DX2, DX 4/100), Pentium
- Imprimante, plotere, scanere

Prețuri avantajoase.

SC MONCRIS company SRL
B-dul Independenței nr 33, lîngă Restaurantul "Bucegi",
VINDE
TELEVIZOARE COLOR
mărcile **PHILIPS, GRUNDING, SABA, TELEFUNKEN,** import Olanda, la prețurile **236.000-250.000 lei.**
Garanție 3 luni.
Vă așteptăm!

■ Vînd video playere "Funai" și "Orion", telecomandă, sigilate în cutie, 280.000 lei. Telefon 117919. (936203)

■ Vînd R.C. Auto Blaupunkt, autorevers, memorii (radio) avantajos. Telefon 137223. (936232)

■ Vînd televizor "Snagov 243" cu circuite integrate, tras în bandă, preț fix - 150.000 lei, și radiocasetofon auto nou, preț negociabil. Telefon 250337, după ora 10,00. (936255)

CASE - TERENURI

Vînd
4.000 m² teren în Grădina Botanică (terenul hașurat).
■ tot terenul - 25 \$/m².
■ parțial - peste 25 \$/m².
Posibilități:
- gaz metan
- instalație electrică
- telefon

Relații la tel.:
251022, 212327.

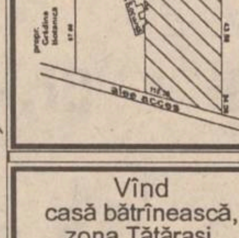

Vînd casă bătrînească, zona Tătărași, Stradela Nicoriță nr. 8, suprafață de 435 mp, 2 camere+dependințe, beci, garaj nou, apă în curte, telefon, posibilități racord gaz. Preț informativ 20 milioane lei. Pentru cei interesați relații suplimentare la tel. 157261.

■ Vînd apartament 2 camere, în Bîrlad, îmbunătățit, instalații grupuri sanitare; sau schimb cu apartament 3 camere plus diferență. Telefon 035/411176.

■ Vînd apartament 3 camere, confort I, decomandat, Mărăței I, preț negociabil. Telefon 033/629741.

Vînd ultra central poziție excelentă la jumătatea celei mai solicitate străzi din Iași (Lascăr Catargi, fostă Karl Marx) între Spitalul de Urgențe și TVR Iași în bloc cu două etaje, la etajul 1, apartament 2 camere decomandate, boxă și construcție bună pentru privatizare, curte. Plata numai în valută negociabil. Tel. 142744.

Vînd apartament în Copou, 2 camere decomandate, magazie și boxe. Relații tel. 149924

Ocazie deosebită, peisaj mirific, liniște și confort, dacă cumpărați și vă construiți o vilă, casă odihnă sau casă de oaspeți pe parcelă 3.000 mp intravilan lîngă pădurea Breazu, 26/115 m Km 3 de Institutul Agronomic. Posibilitate apă curentă și electricitate, autorizație construcție. Posedăm titlu proprietate. Preț negociabil 6 \$/mp. Informații tel 153769.

■ Vînd casă și apartament, oraș Negrești-Vaslui. Telefon 035/457016.

■ Vînd, urgent, apartament 3 camere, semidecomandat, et. 1, zona Piața Chirilă, Tătărași, bloc foarte liniștit. Telefon 148355.

■ Vînd casă nou construită, din lut, fără autorizație, cu posibilitate curent electric, gaz, canalizare, fără curte, zona Podu de Piatră, preț negociabil 5 mil. lei; sau schimb cu apartament cu o cameră, sau apartament 2 camere, indiferent de zonă. Telefon 166047.

■ Vînd minimotel, în apropierea stațiunii Durău, compus din: restaurant-sală de mese (100 locuri), bar, bucătărie, cameră tranșare (150 mp), terasă (100 locuri), subsol (pivniță) 100 mp, 3,1 înălțime; încălzire centrală proprie; alimentare cu apă proprie și instalație evacuare; etaj cu 6 camere, două holuri, două băi (130 mp). Preț informativ -160 mil. lei. Telefon 033/626238, după ora 19,00; 033/224191, între orele 9,00-17,00.

■ Vînd, urgent, apartament 3 camere, preț negociabil 10-12 mil. lei; sau schimb cu similar Constanța. Telefon 162863.

■ Vînd apartament 3 camere, decomandat, faianță baie și bucătărie, balcon închis, cablu telefon, șos. Națională, et. 4 (pasarelă Gară) sau schimb cu apartament 2 camere plus diferență. Telefon 157076.

■ Vînd apartament 3 camere, zona Țesătura, et. 1, bloc cărămidă, cu faianță baie și bucătărie. Telefon 138100.

■ Vînd apartament 3 camere, confort I; sau schimb cu Pascani. Telefon 147013.

■ Vînd apartament cu o cameră, confort I, str. Gării, plata în lei sau valută. Telefon 231665.

■ Vînd apartament 4 camere, proprietate, decomandat, et. 1, Metalurgie. Telefon 178977.

■ Vînd, urgent, apartament 4 camere, decomandat, foarte bun pentru privatizare, zonă foarte bună. Telefon 111303.

■ Vînd apartament 3 camere, confort I, decomandat, două băi, parchet, zugrăvit în calciu, faianță baie și bucătărie, cu gratii la geamuri, cu parter înalt, proprietate, telefon Alcatel, două boxe, bun pentru privatizare, negociabil. Telefon 250840.

■ Vînd apartament 3 camere, decomandat, 60 mp, orientat sud-est, et. 10, fără probleme cu terasa, cu boxă la subsol, bulevardul Independenței. Telefon 144989.

■ Vînd (schimb cu apartament 2 camere) apartament 2 camere, zona Podu Roș. Telefon 130573.

■ Vînd apartament, et. 1, str. Primăverii, la stradă (anexă), preț fix - 16 mil. lei. Telefon 134379.

■ Vînd apartament 2 camere, confort I, îmbunătățit, zona Zimbru, 12 mil. lei, negociabil. Telefon 160297.

■ Vînd casă, str. 13 Decembrie, Fălticeni. Telefon 030/444058.

■ Vînd casă cu două camere și bucătărie, (grajd), în Tg. Neamț, comuna Timișești, sat Plăieșu. Telefon 163089.

■ Vînd spațiu comercial, amenajat ca magazin mixt și atelier de vulcanizare (cu toate aprobările de funcționare), 4 camere, magazie, grup sanitar, 142 mp, în șos. Bucium nr. 23, 18 mil. lei. Telefon 127460, între orele 8,00-16,00.

■ Vînd apartament 4 camere, recent zugrăvit în calciu, baghete, faianță, două balcoane închise, camere cu intrare separată, la etajul 9, zona Mircea cel Bătrîn. Telefon 120272.

■ Vînd apartament 2 camere, confort I, decomandat, balcon închis, faianță bucătărie, gresie și faianță baie, parchet, proaspăt renovat, telefon, telecablu, etajul 10, amplasat între Minerva și Zimbru; preț 12 mil. lei, negociabil. Telefon 163095

■ Vînd (schimb) apartament 3 camere, cu telefon, telecablu, preț negociabil, bulevardul Dacia nr. 67, bl. DE 2, et. 3, ap. 1. Telefon 158867.

■ Vînd apartament 3 camere, decomandat, două băi, două balcoane mari, închise, telecablu, telefon, faianță, gresie, foarte bine întreținut (ipsoserie, calciu), Păcurari (vizavi de Poștă), poziție excepțională, preț negociabil. Telefon 167793.

■ Vînd casă cu 500 mp teren, în stradela I. Mironescu (Moara de Vînt). Telefon 220318.

■ Vînd apartament 3 camere, confort I, decomandat, două băi, balcon (10 m) închis, garaj la parter, boxă și alte dependințe, telefon și telecablu, în Nicolina II-CUG, preț 32 mil. lei. Telefon 123710.

■ Vînd apartament 3 camere, decomandat, din 1989, cu două grupuri sanitare, trei balcoane, faianță baie-bucătărie, calciu, ușă nouă, telefon Alcatel, cu 74 mp. Telefon 250326.

■ Vînd garsonieră, et. 1, balcon închis, telecablu, zona Gară, preț 10 mil. lei. Telefon 112090, interior 3127; sau 170818.

■ Vînd apartament 3 camere, vizavi de Club 20, et. 4, în calciu, cu parchet, faianță, al treilea rînd de geamuri, telefon, balcon închis. Telefon 150637.

■ Vînd în Bucium, pe șos. Bîrnova, casă nouă, cu teren 1200 mp (diverse), preț - 35 mil. lei; sau schimb cu apartament plus diferență în rate, variante. Telefon 251553.

■ Vînd (schimb cu garsonieră, zonele CUG, P. Roș) apartament 2 camere. Telefon 129533.

■ Vînd apartament 4 camere plus o cameră la subsol, în perfectă stare, cu posibilități pentru spațiu comercial, preț fix - 40 mil. lei. Telefon 168894.

■ Vînd apartament 3 camere, confort sporit, două băi, două balcoane, et. 3, în Dacia (la bulevard), vizavi de complex Dacia (Bicaz), vedere la stradă, în stația tramvai 5-6-10. Telefon 167085.

■ Vînd apartament 4 camere, ultracentral, în bloc Cina, două băi, calciu, gresie, faianță, balcon 16 m, cu vedere la bulevard, preț avantajos, 20 mii dolari, negociabil. Telefon 135771, după ora 9,00.

■ Vînd, urgent, apartament 3 camere, preț negociabil 10-12 mil. lei; sau schimb cu similar Constanța. Telefon 162863.

■ Vînd casă cu 3 camere plus hol, bucătărie exterioară, magazie, lumină electrică plus un hectar teren în jurul casei (arabil, vie, livadă), în sat Tungujei, comuna Țibănești, județul Iași. Telefon 252030.

■ Vînd apartament 3 camere, etaj 3, telefon, telecablu, holuri îmbrăcate, Păcurari. Telefon 165556, între orele 9,00-14,00; 16,00-22,00. (2587)

■ Vînd apartament 3 camere sau schimb cu apartament 2 camere și garsonieră. Telefon 163539 sau 167213. (2632)

■ Vînd teren zona CUG, 2500 mp, 4000 lei/mp. Telefon 125033. (304: 936664)

■ Vînd vilă cu 4 camere, bucătărie, baie și trei holuri, demisol, garaj, încălzire centrală și sobe teracotă, singur în curte, teren 1700 mp, plantație de vie și pomi. Relații la telefon 142145, între orele 7,00-20,00, iar sîmbătă și duminică, între orele 8,00-16,00. (2795)

■ Vînd două parcele de teren a cîte 4000 mp în comuna Bîrnova, sat Pietrărie, o parcelă în livadă de meri și, respectiv, în livadă de pruni. Telefon 123932. (936675)

■ Vînd 2500 mp, zona CUG, energie electrică, gaze, agent termic, 6000 lei/mp, negociabil. Telefon 220060. (936696)

■ Vînd apartament 3 camere, Tătărași, confort I, sau schimb cu similar Suceava. Telefon 117152; 146279. (2801)

■ Vînd 800 mp teren intravilan pentru construcție în satul Horlești - Rediu, lîngă șosea. Preț 2000 lei/mp. Telefon 213091 și 157301. (2808)

■ Vînd 800 m teren lîngă CUG, la capătul blocurilor înainte de poarta 2, condiții excelente; preț negociabil. Telefon 127537, după ora 16,00. (936215)

■ Urgent vînd apartament 2 camere decomandate, balcon închis, tv calbu, faianță baie, et. 2. Preț fix - 13,5 mil. lei. Relații: str. Grădinari nr. 17, bl. B6, sc. B1, et. 2, ap. 3 (Piața Doi Băieți), Tătărași. (936221)

■ Vînd un hectar de teren cu pădure de tei, la Trifești, Iași. Preț informativ - 15 mil. lei. Telefon 134825.

■ Vînd teren 1000 mp, cu titlu de proprietate, situat între Fabricile de Confecții și Mătase. Cale de acces: pe lîngă conducta de gaz metan începînd de la strada ce duce spre stația PECO. Preț negociabil - 22.000 lei/mp. Telefon 161621. (936239)

■ Vînd apartament 3 camere, bulevardul N. Iorga 45.B, sc. B, et. 4, ap. 18. Preț - 15 milioane, negociabil. (936245)

■ Vînd apartament 2 camere, confort I, et. 9, Tătărași, central. Preț - 18 mil. lei, negociabil. Telefon 179836. (292)ÿ

CUMPĂRĂRI

■ Cumpăr certificate de proprietate, preț maxim, zilnic la toneta cu lozuri din fața Poștei din Podu Roș, între orele 7,00-20,00. Ofer și doresc seriozitate. Vă așteptăm. (936614)

■ Cumpăr garsonieră confort I, spațioasă, în Iași. Telefon 01/7895619. (936204)

ÎNCHIRIERI

■ Închiriez apartament ultracentral, str. Lascăr Catargi, lîngă Televiziunea Iași, compus din 2 camere decomandate, etaj I, orientare Sud și Vest, cu boxă la subsol și garaj mașină. Totul poate fi folosit pentru sediu firmă sau persoane fizice. Plata anticipat 250 \$/lună, negociabil, pe cel puțin 1,5 ani. Vă rog seriozitate. Telefon 142744. (714781)

Dorim să închiriem un apartament cu 2, 3, 4 camere în zonele Copou, Păcurari, Canta, Gară. Relații la tel. 211570

■ Caut garsonieră mobilată cu telefon pe o perioadă de 2 luni, iulie-august. Ofer 100.000 lei. Telefon 144319, Bacău. (936686)

■ Ofer spre închiriere teren, cu vad comercial, în zona piața Alexandru cel Bun. Telefon 251233. (936226)

SCHIMBURI

Schimb apartament 2 camere cu garsonieră plus diferență în bani . Telefon **159303**.

Schimb apartament 4 camere decomandate, confort I, et. 1, două grupuri sanitare, gresie, faianță, parchet, gaze, telefon, balcon închis, zona Dacia, pentru două aprtamente cu două camere decomandate, confort I, numai etajele I-II sau casă (variante). Relații în str. Tabacului nr. 17, bl. D14, et. I, ap. 6.

■ Schimb (vînd) apartament cu 3 camere, parter, poziție excelentă Podu-Roș, cu apartament 2 camere sau garsonieră, zone centrale. Telefon 111921. (713562)

■ Schimb 2 apartamente a 2 camere, confort I, etaje inferioare, Păcurari, cu apartament 4 camere, confort I, bloc 4 nivele (exclus parter/ultimul etaj), Copou, Centru, Autogară, Păcurari (pînă la Moară). Telefon 142230, zilnic 16,00-20,00. (936648)

■ Bălțați, schimb apartament 3 camere, decomandat, cu telefon, cu apartament 2 camere, Iași (eventual vînd). Informații la telefon 74. Bălțati. (936646)

■ Piatra Neamț, urgent schimb (vînd) apartament 3 camere, ultracentral, 2 balcoane închise cu similar Iași, eventual variante. Telefon 032/112305, între orele 8,00-16,00. (936653)

■ Ploiești, schimb garsonieră proprietate, cu similar sau de stat, Iași, Socola 5, sc. A, et. 1, ap. 8.

■ Brașov, schimb apartament 4 camere, cu dependințe, proprietate, cu similar Iași, central. Telefon 252401 sau 167089.

■ Schimb apartament cu o cameră, Piața Doi Băieți, cu apartament 2 camere, fără diferență. Telefon 173423.

■ Schimb apartament 2 camere, confort I, decomandat, et. 1, foarte bine întreținut (a doua stație de la Podu Roș, Nicolina II), cu apartament 3 camere, decomandat. Ofer maxim 2 mil. lei. Telefon 124929.

■ Bacău, schimb (vînd) apartament 2-3 camere, ultracentral, cu similar Iași. Telefon 034/154568 sau 034/177563.

■ Schimb apartament 3 camere, confort I, et. 10, proprietate de stat, două băi, trei boxe, balcon închis, îmbunătățit, cu apartament 2 camere, confort I, plus diferență un milion lei, negociabil; sau apartament 3 camere, confort redus plus diferență 500 mii lei. Telefon 158776.

■ Schimb apartament 4 camere, confort I, cu apartament 2 camere, confort I plus diferență, sau variante. Telefon 129230.

■ Schimb apartament 4 camere, parter, zona Minerva, cu telefon, cu similar, etaj, zona Zimbru. Telefon 252793.

■ Schimb apartament 3 camere, cu apartament 2 camere și garsonieră. Telefon 179139.

■ Schimb apartament 2 camere, decomandat, confort I, parter, fără balcon, Dacia, cu apartament 2-3 camere, decomandat, confort I, et. 1-3, zonele Tătărași, Nicolina (gară). Telefon 175361.

■ Schimb 320 mp teren și casă nefolosibilă, amplasate aproape central, cu garsonieră, ultracentral. Telefon 116816.

■ Schimb apartament 4 camere, în Suceava, cu apartament 2 camere plus diferență sau garsonieră. Exclus Burdujeni. Telefon 030/217831, după ora 16,00.

■ Schimb apartament 3 camere, et. 2, cu apartament 2 camere plus garsonieră în Suceava sau Piatra Neamț. Relații în bulevardul G. Enescu nr. 46, bl. T95, sc. A, ap. 10, Suceava.

■ Schimb garsonieră, confort I, et. 2, zona Metalurgie, cu apartament 2 camere, confort I, decomandat. Ofer diferență negociabilă. Telefon 221441.

■ Schimb apartament 3 camere, semidecomandat, cu apartament 2 camere plus diferență; sau vînd la preț negociabil. Telefon 161406.

■ Schimb apartament 3 camere, semidecomandat, proprietate, confort I, et. 4, Tătărași, cu apartament 1-2 camere, confort I, et. 1-3, Tătărași plus diferență negociabilă. Telefon 177763.

■ Schimb apartament 2 camere, decomandat, Iași, cu similar Suceava (exclus Burdujeni). Relații la telefon 152957 sau 159542.

■ Schimb apartament 4 camere, multiple îmbunătățiri, cu apartament 3 camere plus diferență negociabilă, zonele Gară, Autogară, Păcurari, centru. Telefon 173697.

DECESE

Copii, ginerii, nepoții, nepoatele și rudele apropiate anunță cu adîncă durere stingerea din viață a scumpei lor mamă și bunică,
CRASNIUC MARIA
în vîrstă de 88 ani din com. Movileni. Înmormîntarea va avea loc în satul Movileni pe data de 14 iunie 1995, ora 13,oo.
Dumnezeu să o odihnească în pace.

Vica-soție anunță cu durere nemărginită încetarea din viață a celui care i-a fost soț
CAZACU GEORGES
după o lungă și grea suferință.
Dumnezeu să-l ierte.
Înhumarea-miercuri, 14.06.1995, orele 12,oo, la Cimitirul Eternitatea.

Fam. Gavrilă Emilian și Mariana, Hreapcă Valeriu și Anișoara anunță încetarea din viață după o lungă și grea suferință a unchiului și naș de cununie
CAZACU GEORGES
64 ani.
Regrete eterne.

CONDOLEANȚE

Cu profundă compasiune, colegii, profesori la Liceul "Emil Racoviță" - seral și elevii clasei a XI-a A sînt alături de bunul lor coleg și profesor
Nicu Dragomirescu,
la trecerea în eternitate a mamei sale.
Dumnezeu s-o odihnească.

Familia M. Ilinca este alături de familia Cezar și Lenuța Gheorghiță în aceste grele momente de despărțire de scumpa lor mamă.
Sincere condoleanțe.

Colegii de serviciu din cadrul societății "Service" SOCOM transmit sincere condoleanțe d-nei ing. Chiorcea Carmen pentru decesul socrului.

Colectivul atelierului mecanic, din cadrul S.C. TEXTILA S.A. este alături de familia Gîrlea, în momentele grele priciunuite de moartea fulgerătoare a celui ce a fost
GÎRLEA DUMITRU.
Sincere condoleanțe familiei îndoliate.

A încetat să mai bată inima colegului nostru dr. medic veterinar
BÎRSAN ION
în plină putere creatoare. Nu vom uita chipul blînd și bunătatea sufletească a lui Nelu. Adresăm și pe această cale sincere condoleanțe colegei noastre NICOREȚA și copiilor IONICĂ și CRISTINA.
Familia Elena și Paul Velescu.

Colegii de serviciu din cadrul compartimentului PMM-PSI al SC "Antibiotice" SA transmit sincere condoleanțe doamnei ing. DOINA COTRUȚĂ pentru pierderea suferită.

Colegii din IPROCHIM transmit sincere condoleanțe familiei Cezar și Elena GHEORGHIȚĂ în aceste momente de grea suferință la despărțirea de buna lor mamă.

Colectivul de vînzători de la Cantina TEROM S.A. transmite condoleanțe colegei Seghedin Maria la pierderea tatălui.

PUBLICITATE

■ Colectivul de salariați ai S.C. NUTRIMOLD S.A. este alături de doamna dr. Ionică Ileana la greaua pierdere suferită prin decesul mamei. Sincere condoleanțe. (2812)

■ Colectivul Secției Abator din cadrul S.C. NUTRIMOLD S.A. Iași transmite sincere condoleanțe doamnei dr. Ionică Ileana pentru pierderea mamei. (2811)

■ Colectivul farmaciei Spitalului Militar Iași este alături de familia col. farmacist Ionică Gheorghe la pierderea suferită și îi transmite sincere condoleanțe. (2816)

■ **Carmen Vulpoi și familia deplîng pierderea minunatului om care a fost prof. GHEORGHE RACLARU și transmit familiei îndurerate condoleanțe și întreaga lor compasiune. (936216)**

■ **Locatarii blocului D1 str. Ciurchi nr.2, anunță cu deosebită durere încetarea din viață a celui care a fost un bun vecin PAVEL CONSTANTIN, președintele Asociației de locatari. Lacrimi și flori pe tristul lui mormînt. Dumnezeu să-l ierte! (2521)**

MULȚUMIRI

Familia aduce pe această cale multe și calde mulțumiri tuturor colegelor, prietenilor și cunoștințelor care în mod sincer și cu afecțiune deosebită au fost alături de draga noastră **RODICA VĂCESCU** pe durata spitalizării, precum și tuturor acelora care, copleșiți de durere și nețărmurită recunoștință au adus un ultim omagiu prin telegrame de condoleanțe, flori și prezență, conducînd-o pe ultimul ei drum.

Adresăm deosebite mulțumiri stimatei doamne Vica Drîmbă care prin întregu-i comportament și acțiune a dovedit multă și sinceră afecțiune pentru scumpa ființă ce ne-a părăsit.

OFERTE SERVICII

Profesional: tehnoredactare, balanță, programe contabilitate. Tel. 173147.

SERVICII MEDICALE MOBILE

(asistență medicală la domiciliu: consultații medicale; prescriere de rețete în regim compensat; recomandări și investigații paraclinice; tratament de urgență; asigurarea transportului și internării în caz de necesitate; oferim de asemenea servicii de infirmerie la domiciliu).

Sunați la telefon **113130/569** zilnic între orele 7,00-23,00.

"CORPO-SAN" *vă ajută!*

AFINVEST

Telefon 129877, 139710

NOI VĂ SPUNEM PRIMII BUNĂ DIMINEAȚA!

Puteți avea **MONITORUL** - ziarul Dvs. preferat, la prima oră.

Acest serviciu modern este asigurat **gratuit**, la domiciliu, numai prin firma *AFINVEST*

CABINET VETERINAR - ANIMAVET - consultații, tratamente, vaccinări, obstetrică-ginecologie, chirurgie, anticoncepționale pentru pisici și cățele. Pentru zona Podu-Roș și Centrul Civic ne deplasăm la domiciliu! Program 10.00-13.00, 17.00-19.30. Informații la tel. 220028; 131708. Urgențe noaptea: 131708.

M.V.D.

FIRMĂ SPECIALIZATĂ ÎN CONSULTING

ASIGURĂ

■ constituirea S.C. cu capital românesc și mixt (SRL, SNC, SA) în regim de urgență; înregistrarea la Administrația Financiară, cod fiscal; ■ obținerea avizului de funcționare de la Primăria Iași; ■ constituire (înregistrare) filiale; ■ acte adiționale, mențiuni (lărgirea obiectului de activitate, asocieri, retrageri, cesiuni, majorări capital, puncte de lucru, radieri, dizolvări societăți). Hotel "UNIREA", camera 107. Telefon **212299**, orele 10,00-20,00.

Reparatii frigidere și instalații frigorifice. Deplasări la domiciliu. Lucrări garantate, prin SC **POLAR SERVICE** SRL IAȘI Tel. 220859

Fotografi profesioniști

oferim celor interesați servicii de fotoreportaj (diverse ocazii, portretistică), fotografie de reclamă (produse și firme), fotografie de modă, fotografie de noapte, reproduceri de tablouri, realizare de vederi și imagistică de carte, calitate deosebită, cu aparatură profesională japoneză Nikon și Minolta, de ultimul tip.

Prețurile noastre sînt mai mici decît ale concurenței.

Pentru programare, sunați din timp la tel. **162008; 271099.**

INTER SERVICE VET - CABINET VETERINAR

Str. Sf. Atanasie nr. 12, tel. 119295

oferă asistență sanitar-veterinară, vaccinări, deparazitări, intervenții chirurgicale, examene de laborator și comercializează lese, zgărzi, botnițe din piele și metal, prafuri, șampoane, zgărzi antiparazitare, mîncare pentru cîini și pisici.

Zilnic 10,00-13,00, 16,00-20,00, sîmbătă 10,00-13,00, duminică 11,00-13,00.

NOU! TUNSORI STANDARD PENTRU CÎINI.

Doriți să vă recuperați banii de la clienții rău platnici?

BIROUL DE RECUPERARE A CREANȚELOR prin **ROENTER LTD.**

Hotel Traian, ap. 123, telefon 212335.

Dr. AILIOAIE medic primar ofer consultații cabinet și domiciliu orele 13.00-6.30. **Tel. 251117 232807.**

ROENTER LTD oferă servicii pentru:

- ■ ÎNFIINȚARE (DIZOLVARE) S.C., FILIALE, SUCURSALE, REPREZENTANȚE,
- ■ ACTE ADIȚIONALE, MENȚIUNI,
- ■ AVIZE DE FUNCȚIONARE S.C.

Reducerea comisionului cu 20% pe perioadă limitată. Vă așteptăm între orele 10,00-20,00, Hotel TRAIAN, ap. 123, tel. 212335.

CONSULTAȚII PEDIATRICE LA DOMICILIUL BOLNAVULUI

Zilnic între orele 12.30-7.30 (inclusiv noaptea).

Dr. IORDACHE CONSTANTIN MEDIC PRIMAR PEDIATRU Tel. **214001.**

■ Lucrez plăpumi și saltele. Telefon 131728. (714710)

■ **Repar mașini de spălat Automatic la domiciliul clientului. Telefon 173204, orele 9,00-22,00. (713138)**

■ **Ingineri specialiști, reparăm la domiciliul dumneavoastră televizoare color și alb-negru. Dispecerat 173998.**

■ Filmări video, aparatură Sony, foarte convenabil. Telefon 231794. (713962)

■ Transport marfă cu camion de 7 t. Telefon 114367.

■ **Autorizat în domeniu, proiectez și execut orice tip de lucrări construcții, în regim de urgență și la prețuri foarte avantajoase. Telefon/fax 252717 sau telefon 174328. (936562)**

■ **Ofer comision celor interesați pentru intermedieri contracte lucrări construcții, orice tip, în vederea execuției. Seriozitate maximă. Telefon/fax 252717 sau telefon 174328. (936562)**

■ **Ofer asociere în firmă, unui director, inginer șef sau șef serviciu VDC, pentru facilități contracte lucrări construcții orice tip, în vederea execuției. Seriozitate maximă. Telefon/fax 252717 sau telefon 174328. (936562)**

■ **Executăm confecții metalice diverse. Telefon 174143.**

■ Tehnoredactare computerizată, prețuri minime, zilnic după ora 17,00, duminica 8,00-12,00. Telefon 032/130266. (936611)

■ **Circulație auto, examen teoretic; asigur reușita - contrar restitui onorabilul; aceleași asigurări celor cu repetate examene pierdute. Tarife: 500 lei/oră pentru un elev, 400 lei - 2 elevi, 300 lei ora pentru trei elevi. Profesor Vasiliu. Telefon 152585, 119240. (936660)**

■ **Ingrijesc copil și menaj. Telefon 126736. (936217)**

■ **Detectiv protocol protecție, îmi ofer serviciile la un hotel, motel, firmă etc. Posed diplomă-brevet; pregătire doi ani, sau îmi ofer serviciile ca bodyguard. Telefon 137233. (936233)**

■ Repar la domiciliu obiecte electrocasnice. Telefon 252513. (936223)

■ **Ingineri efectuăm reparații tv color și alb negru, practicînd cele mai scăzute tarife. Garanție. Telefon 128796, orele 8,00-16,00. (936224)**

■ **Inginer electronist: reparații de înaltă calitate la aparate rusești și alte tipuri (televizoare color, casetofoane ș.a.), montări telecomenzi cu 55 și 90 programe, selectoare hiperbandă, teletext, garanție documentată. Sunați: 134427, orele 13,00-16,00; 16,00 - 19,00. (936230)**

■ Oltcit, reparații rapide, mecanice și electrice. Telefon 128356. (936256)

■ Inginer, repar televizoare color, alb negru, radio și video. Sonor E. Nova. Telefon 128356. (936256)

■ Lecții teoretice și practice pentru activarea energiei secrete Kundalini din organismul uman. Duminical, ora 10,00, Clubul CFR. Intrarea gratuită. (936254)

LOCURI DE MUNCĂ

Angajăm agenți de turism pentru prestații de schimb valutar, activități specifice unei agenții de turism, pentru orașele Iași, Galați, Bacău, Focșani. Sînt de preferat absolvenți studii superioare în domeniul turismului sau informaticii. Relații la tel. 035/418788.

SC **CHALLENGER** SRL angajează personal pentru următoarele posturi:

- • TEHNICIENI SERVICE TEHNICĂ DE CALCUL
- • AGENȚI COMERCIALI

Condiții: experiență în domeniu, carnet conducere cat. B.

Relații suplimetare la tel. 211617, 117981.

Căutăm colaboratori (județul IAȘI) pentru lucru ușor acasă, eventual după serviciu, 2000/oră. Căsuța poștală 16-218 București.

Agenția de impresariat artistic **ARTASAN Iași** angajează urgent **DANSATOARE** (dans modern).

Sînt admise fete între 18 și 25 ani, cu simț ritmic și aspect fizic plăcut.

Se oferă contracte artistice legale, în țări din Europa și Asia.

Pregătirea coregrafică se face în București.

La acest program de pregătire se asigură cazare, masă și o retribuție de 80.000 lei/lună.

Se primesc formații instrumentale și soliste vocale de muzică ușoară.

Relații la telefon 032/110378 și 032/154394, zilnic.

Societate cu capital străin, de producție, angajează AGENȚI COMERCIALI cu auto, studii cel puțin medii, fire practică și semiincisivă, experiență de agent comercial. Curriculum vitae se va depune la Hotel "Unirea", cam. 1213, orele 8,00-15,30, pînă la data de 17 iunie 1995. Interviul - duminică 18 iunie, ora 10,00.

■ **S.C. SCIROM angajează confecționere cu experiență în producția industrială. Relații Complex Super Stejarul, zilnic între orele 10,00-17,00. (714770)**

■ **S.C. INTEC S.A. Filiala Iași, B-dul Poitiers nr.16, tel/fax 032/122234, organizează concurs pentru ocuparea următoarelor posturi pentru activitatea de cercetare-proiectare; 6 ingineri în specialitățile: metalurgie, turnătorie, tratament termic, deformări plastice; 2 ingineri TCM; 2 ingineri automatizări calculatoare sau electronică. Solicitanții vor depune curriculum vitae însoțit de copie după diploma de studii, pînă la data de 5 iulie a.c. Concursul va avea loc pe data de 10 iulie a.c. (2682)**

■ **S.C. AGRESSIONE S.R.L. angajează agenți comerciali. Condiții: tînăr, dinamic, studii minime - 12 clase; eventual posesor permis de conducere categoria B. Informații, zilnic, la telefon 124978, între orele 14,00-16,00. (936644)**

■ **S.C.LACTIS S.A. Iași, organizează în ziua de 30.06.1995, orele 10,00 concurs pentru ocuparea postului de economist. Condiții de participare la concurs sînt: studii superioare de specialitate; vechime în funcții economice minim 5 ani; domiciliul stabil în municipiul Iași. Relații se pot obține zilnic la compartimentul personal al societății din Iași, B-dul Metalurgiei nr.8, sau la telefon 132555, int.22.**

■ **S.C. TEXTILA S.A. Iași, Șoseaua Ștefan cel Mare nr.4 (Tîrgușor Copou) angajează: doi cardatori. Condiții minime; bărbați, absolvenți ai Școlii profesionale, stagiul militar efectuat. Solicitanții se vor prezenta luni, 19 iunie 1995, orele 8,00, la sediul societății. Relații la telefon 144810.**

■ **Clubul sportiv municipal Iași scoate la concurs postul de contabil-șef. Condiții: studii superioare, sau medii de specialitate cu vechime minimă 5 ani în ziua de 12 iulie a.c. Relații la telefon 115888. (936252)**

■ **S.C. angajează bucătar-ospătar. Informații la telefon 251073. Testare joi, 15 iunie 1995, la Fast Food (Auto Service Păcurari). (936247)**

FELICITĂRI

■ **Pentru Soană Gheorghe "La mulți ani", la 50 ani. Exsoția Oana. (936673)**

PIERDERI

■ Pierdut diplomă absolvire 8 clase pe numele Paicu Victoria. O declar nulă. (2822)

■ Pierdut contract vînzare-cumpărare apartament 9 bl.P3, sc.B, et.III, str. Smîrdan nr.1 Iași. Îl declar nul. (2819)

■ Pierdut carnet student pe numele Cacicovschi Bogdan-Mihai. Îl declar nul. (2823)

■ Pierdut CEC alocație pe numele Mîndru Cătălin-Ștefan, seria A-1818638. Îl declar nul. (936246)

LICITAȚII

■ **Primăria municipiului Iași organizează licitație de oferte în vederea achiziționării unor covoare 'persane. Societățile interesate vor depune ofertele la Registratura Generală a Primăriei municipiului Iași, pînă la 25.06.1995.**

■ **CSM Iași scoate la licitație închiriere de spații și suprafețe de teren la poligonul de tir cu arcul și baza hipică. Licitația va avea loc în ziua de 29 iunie la sediul CSM din strada Păcurari nr.21, ora 10,00. Relații la telefon 115498.**

DIVERSE

S.C. **"Gumoflex"** S.A. cu sediul în București, str. Ana Ipătescu nr. 44, Platforma Jilava, tel. **6.85.41.79**, fax **6.86.60.70**, produce și comercializează o gamă diversificată de încălțăminte din cauciuc pentru protecție și lucru în diverse medii, încălțăminte din înlocuitori pentru agrement, sezonul cald și rece, adezivi pentru industria de încălțăminte și uz general, tălpi matrițate pentru încălțăminte de uz general, sport și militară, plăci dure și microcelulare destinate industriei de încălțăminte, plăci tehnice din cauciuc cu și fără inserție pentru diverse destinații, roți și valțuri cauciucate pentru industria poligrafică, construcții de mașini, industria chimică, granule injectabile din P.V.C. și cauciuc termoplastic, matrițe pentru tălpi, etc.

Cotidiene citite la Iași

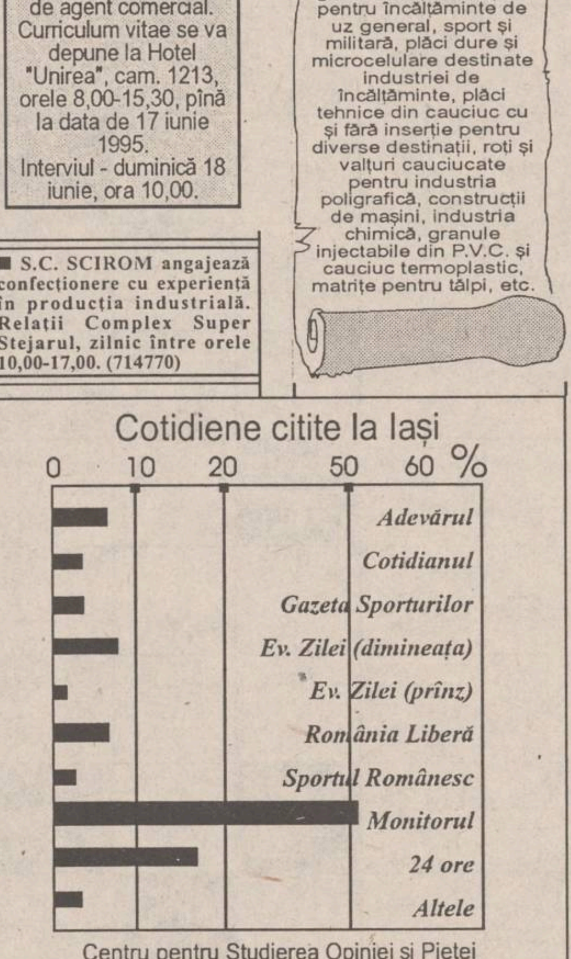

Centru pentru Studierea Opiniei și Pieței GALLUP INTERNAȚIONAL

Agenția MAGELLAN, organizează săptămînal excursii în:

- • Ungaria (joi), preț 65.000lei;
- • Turcia (miercuri, sîmbătă), preț 90.000 lei.

Asigurăm și schimbul valutar.

Tel. **212337**.

LITORAL MUNTE

Numai cu anunțul publicitar decupat veți avea pentru **IUNIE** și **SEPTEMBRIE COMISION 1%** și pentru lunile iulie și august **REDUCERE 7%**

- • COSTINEȘTI, NEPTUN, VENUS, MAMAIA, EFORIE NORD, DELTA DUNĂRII.
- • BUȘTENI, CĂLIMĂNEȘTI, BĂILE FELIX, RARĂU, BĂILE HERCULANE, GOVORA
- • OLĂNEȘTI, VATRA DORNEI, VORONEȚ, SOVATA, VOINEASA, SLĂNIC MOLDOVA, DIHAM, PADINA, GURA DIHAM

Prima rată 20%

SPECIAL

Pentru excursiile organizate de școlile din mediul rural, agenția suportă transportul din Iași în localitatea respectivă și oferă 2 gratuități pentru profesorul organizator precum și 7500 lei/zi diurnă.

EXCURSII EXTERNE

FRANȚA-ELVEȚIA

München - Paris - Chamonix - Chambery - Geneva

25 iulie, 10 zile, cină

GRECIA

autocar, cazare cort, 8 zile, mic dejun, 25 iulie

AUSTRIA

Tirol - Viena 12 zile

Viena 8 zile

autocar, mic dejun, 25 iulie

Munții RILA

(2925 m)

autocar, cort, 7 zile, 1 august

59.560 lei

Pentru studenți și elevi

SPANIA- Elveția

autocar, 10 zile, pensiune completă, 25 iulie

1.072. 500 lei

GRECIA

Atena - Salonic

autocar, 10 zile, pensiune completă, 25 iulie

636.000 lei

Agenția de Turism "Totem" Casa Studenților Iași (Piața Eminescu)

Tel. **032/110724.**

Agenția de Turism **PROSPER MERIDIAN** organizează săptămînal excursii în UNGARIA - BUDAPESTA (joi) 65.000 lei, POLONIA, TURCIA și lunar GRECIA, ISRAEL, THAILANDA, EGIPT, AUSTRIA, FRANȚA. Oferă locuri pe Litoral, în stațiunile: MAMAIA, JUPITER, CAP AURORA, COSTINEȘTI. Relații Hotel CONTINENTAL, camera 106, tel. 211060.

S.C. IULIDON S.N.C.,

Unic distribuitor al S.C. MONTANA S.A. Piatra Neamț în județul Iași, vă oferă o gamă largă de sortimente de înghețată de o calitate excepțională și la prețuri deosebit de avantajoase.

1. Înghețata "MONTANA" -50 g glazurată -330 lei
2. Înghețata "ROCK" - 50 g glazurată -330 lei
3. Înghețata "MONTANA - CORNETE" - 60 g- 410 lei
4. Înghețata "MONTANA" - vrac -3800 lei/kg
5. Tort "MONTANA" - vrac - 4900 lei/kg
6. Tort "MONTANA" 500 g - 2800 lei
7. Tort "MONTANA" 200 g - 1400 lei
8. Tort "MONTANA" 250 g - 1600 lei
9. Tort "MONTANA" 130 g - 1200 lei
10. Înghețată "MICKEY" glazurată - 330 lei
11. Înghețată "MICKEY" neglazurată - 250 lei
12. Înghețată "MICKEY" semiglazurată - 270 lei.

Relații suplimentare la sediul firmei, Casa Sindicatelor Camera 29. Tel. 136241.

CENTRUL ROMÂNO-AMERICAN DE DEZVOLTARE A ÎNTREPRINDERILOR PRIVATE IAȘI

anunță organizarea de cursuri de calculatoare, în perioada 16.06.-8.07.95 (vineri: 16-20, sîmbătă: 8-14), avînd următoarea programă: sisteme de operare, procesoare de texte (Word Perfect, Word), LOTUS 123. Durata cursului este de 40 ore.

Relații suplimentare și înscrieri la tel. 212131, zilnic între orele 8^{00}-16^{00}.

Societatea de servicii Informatice SINTA SA Iași - Centrul de Consultanță și Pregătire în Informatică

primește înscrieri la următoarele cursuri de informatică organizate în perioada 19.06-8.07.1995:

- **• utilizare (operare) PC-uri**
- **• utilizare baze de date (FoxPro).**

La absolvirea cursurilor se eliberează certificate oficiale. Încrierile se fac la sediul societății din Bd. Țuțora 17. Relații suplimentare la tel. 230080, int. 13.

În timp ce dvs. încă mai ezitați, alții cîștigă o mulțime de bani!

Este momentul să întemeiați propria dvs. afacere. Veți afla cum, dacă expediați acest talon și adresa dvs. la: "Idei de Afaceri" - Fast Business, OP 54, CP 46, București. (M3)

UNIVERSAL RX oferă din stoc: DISCHETE **3M** și foi adezive pentru notițe **POST IT**

Vă așteptăm zilnic la sediul nostru din str. G. Ureche nr. 3.

Tel./fax 112058.

■ CEASORNICARUL CAROL anunță clienții care au de scos ceasuri de la reparat să telefoneze la 113183. (2754)

■ **DJTS Iași anunță pe cei interesați, organizarea Tîrgului de Vară pentru bunuri de larg consum, utilaje agricole și autoturisme, în perioada 25 iunie - 9 iunie 1995, la Sala Polivalentă. Relații privind chirie spațiu, organizare etc la sediul din str. Sfîntu Lazăr nr.76, telefon 147123 sau 231540.**

MESAJE

■ **Mugurel Dionisie, te aștept la redacție (am ceva de lucru). Văru.**

■ Caut cățelușă caniche, mărime medie pentru împerechere. Telefon 127670, orele 8,00-16,00.

ULTIMA ORĂ

VÎNZĂRI

■ **Vînd landou cu sport, aripă dreapta spate Dacia 1310. Telefon 230225, după ora 18,00. (936261)**

AUTO MOTO

■ Vînd Citroen BX Diesel, an de fabricație 1989, înmatriculat, break, accesoriat, stare ireproșabilă. Telefon 122874, 135094. (936257)

■ Vînd Dacia 1300, negociabil. Telefon 123792, între orele 16,00-20,00. (936260)

DECESE

■ **Cu sufletele îndurerate și tristețe anunțăm dispariția și pierderea fulgerătoare a dragei noastre și scumpe mamă și bunică care a fost în și pentru familia GHEORGHIU ELENA. Înmormîntarea va avea loc joi, 15 iunie 1995, ora 12,00, la cimitirul Sf. Vasile, corpul neînsuflețit fiind depus în capela bisericii în ziua de 13 iunie 1995. Ne vei lipsi totdeauna și nu te vom uita nicicînd. Familia, rudele și toți care au iubit-o. (936262)**

CONDOLEANȚE

■ **Plecată pe ultimul drum cel fără de întoarcere, ființa noastră dragă și iubitoare GHEORGHIU ELENA a lăsat jale în urma sa. Îți vom simți lipsa. Regrete eterne. Aura, Ana, Aurora și Dănuț. (936262)**

■ **Alinarea și mîngîierea noastră pierdută într-o noapte îndurerată a plecat și nu va mai fi pururea GHEORGHIU ELENA, plecată dintre noi lăsînd un gol jalnic în familie. Nu te vom uita niciodată. Gabi, Adrian, Veronica. (936262)**

PIERDERI

■ S.C. VALMIR PRODUCTION S.R.L., com. Mircești declară nule următoarele avize de însoțire a mărfii: 687251-687300 și 687351-687400. (936259)

SURPRIZA ZILEI !

Fiecare persoană care a publicat un anunț de mică publicitate în cotidianul **Monitorul** participă în fiecare zi la

o tragere la sorți cu premii în lozuri.

În fiecare zi, de luni pînă vineri se extrag 3 nume cîștigătoare iar sîmbătă 5 nume.

Numele cîștigătorilor se publică în paginile de mică publicitate ale cotidianului **Monitorul**.

Persoanele cîștigătoare de astăzi sînt:

1. AILOAE VIORICA
2. CREȚU ALIN DUMITRU
3. PAVILIUC MARIA

Persoanele cîștigătoare sînt rugate să vină să-și ridice premiile de la sediul cotidianului **Monitorul**, et.II, cam. 212, în fiecare zi între orele **10^{00} - 16^{00}** cu buletinul de identitate.

Informații la telefon **144776**.

AGENDA OMULUI DE AFACERI

S.C. KEN-KEN S.R.L.

comercializează calculatoare și antene satelit.

Dacă vi se propune un calculator la performanțele celor prezentate și la un preț mai mic, verificați dacă este vorba cu adevărat despre un calculator.

Str. Sf. Lazăr nr. 49; tel/fax 23.13.03.

KEN-KEN Iași și SPRINT Ploiești

vă invită să luați parte la

EXPOZIȚIE

de tehnică de calcul

în zilele de joi 15, vineri 16 și sîmbătă 17 iunie - orele 10-18

la Casa Cărții et. II, IAȘI

BACO s.r.l.

VINDE EN GROS

papetărie și birotică

- • HERLITZ
- • XEROX
- • PELIKAN
- • KORES

Iași, str. Zorilor nr. 16 (cartier Moara de Vînt)
Telefon 117941

Log-Soft s.r.l.

Calculatoare SALIENT
Imprimante EPSON, STAR, SEIKOSHA
Fax-uri și copiatoare TOSHIBA
Consumabile

Iași, str. Anastasie Panu 2A
telefon 032-211130, fax 032-137766

MOTRIF SRL

comercializează en gros, în orice cantitate TĂRÎȚE la preț avantajos.

Asigurăm transportul.

Trifești - Iași, telefon 11.75.33

AFER SRL

prin brutăriile sale

SILVIA (Str. Arcu nr. 8, tel. 117533)
VIOLETA (Șos. Nicolina nr. 30, tel. 126127)

vă oferă zilnic produsele sale de panificație: pîine, bulci, colăcei.

Program zilnic între orele 7,00-20,00; sîmbătă 7,00-17,00 și duminică 7,00-14,00,

S.C. IRIS BETHA S.R.L.

En gros: țigări, cafea, ness, dulciuri, detergenți, cosmetice

Iași, str. Sărărie 14

COMPANIA DALCO srl

vinde din stoc

plăci marmură

40x30x2; 40x25x2; 40x20x2; 30x30x2; 30x30x1; 30x10x1

Iași, str. Armeană nr. 13, bloc G6, parter
tel./fax 032-213524

RAINBOW S.R.L.

- • curățătorie chimică
- • spălătorie rapidă (se și calcă)

Preluăm comenzi la domiciliul clientului.

Program: 8.00-20.00 Sîmbăta: 8.00-14.00
str. Gh. Doja, bl. 846 anexă, Nicolina I Tel. 124636

S.C. Afrodita GIL SRL

(cabinet cosmetic)

vă oferă:

• tratamente cosmetice • masaje, depilări • bronzare artificială • gimnastică medicală (ciclism) • gimnastică aerobică

Iași, Hotel Traian, cam. 134
Program: zilnic 9.oo-19.oo, duminică 9.oo-13.oo
Tel. 032/143330

Agenția pentru servicii de mariaj DUET

- • totalitatea serviciilor necesare organizării unei căsătorii
- • flori, buchete pentru mirese
- • aranjamente și podoabe florale pentru ocazii festive
- • vestimentație și accesorii de lux pentru mirese, miri și companioni

B-dul Ștefan cel Mare și Sfînt nr. 2, bl. B2
(vizavi de magazinul Central), tel. 147165

VIAȚA MEDICALĂ

Cabinet obstretică-ginecologie

- • asigură consultații de obstretică-ginecologie
- • tratamente • mici intervenții (chiuretaje)
- • analize • sexologie

Podu Roș, str. Țuțora 4, sc. E, ap. 1, tel. 122034.
Program: zilnic 13,00-19,00, sîmbătă 9,00-17,00.

COMVIDRA SRL

- • confecții haine blană, căciuli, gulere
- • reparații confecții blană (cu materialul clientului)

Str. C. Negri 4, parter

S.C. SIRAJ S.R.L

oferă în condiții avantajoase

elegante standuri comerciale pentru un comerț modern

Vă așteptăm !

Bd. Poitiers nr. 14 - Tel. 032-122.645, 032- 114.056

Magazin "BELLA STAR"

oferă

încălțăminte de lux (pentru femei și bărbați)

en detail și en gros

la prețuri avantajoase

Bd. Ștefan cel Mare (vizavi de ASIROM), et. 1, tel. 11.40.56

ECHINOX SRL

Depozit en gros pentru băuturi:

vodcă și rom (marca "Valentino"), vinuri (1l), vin spumos, lichioruri, secărică, rachiu, suc Rio, bere, la prețuri avantajoase.

Asigurăm transport în Iași.

Str. Sf. Andrei nr. 79-bis, tel. 032-210443.

IRSIDO SRL

comercializează en gros

- • hîrtie xerox
- • hîrtie fax, hîrtie scris, hîrtie calc
- • articole de scris, articole de birou (bibliorafturi, indigo, mape protecție)
- • plicuri import, toate tipurile și mărimile (tradiționale, autoadezive, siliconice)
- • produse cosmetice, import Anglia

Iasi, str. N. Bălcescu nr. 18B, tel. 114385

LACHI & Co

vinde en gros

- • vin la litru (840-1150 lei), vin spumos (838-1055 lei), vin la 3/4 l
- • 12 sortimente lichior, secărică, cognac, vodcă, rom TRACIA, vodcă BUCOVINA, rom DODU, rachiu, alcool rafinat
- • bere • băuturi răcoritoare

Șos. Bîrnova nr. 4 (lingă Restaurantul "Trei Sarmale"). Tel. 032/131917

TOP SUN SRL

vinde en gros

• vopsea păr Loncolor • soluție permanent la rece • cremă depilatoare • chel stop • fixative Tancho Ltd. Japonia • șampoane, farduri • deodorante Farmec și din import • produse China • produse **STAR FOODS,** adaos comercial 0.

TRANSPORT GRATUIT!

Ștr. Păcurari nr. 156 B. Tel. 032/114575

ALFA CIVIC

distribuie

scule, dispozitive, unelte, accesorii BOSCH, MAKITA, METABO, STAYER, FELISATTI, FIAC, P.G.M., AQUAPOMPE

Tel. 032 / 137613

MOLDROM SA

import - export

materii prime, laminate din oțel și materiale de construcții

Str. Tătărași nr. 57, tel./fax 173025, 172799, 270499

Contact: Constantin Badea, Director executiv

COMITEL SRL

oferă și instalează

echipamente PANASONIC

centrale telefonice, telefaxuri, audio-video

instalații pentru aer condiționat

Iași - B-dul Copou nr. 3, parter - cam. 2
Tel. 032-250615; 147275

LIVIUS

- - Calculatoare (garanție 3 ani)
- - Imprimante
- - Componente, accesorii, consumabile
- - Programe de contabilitate CIEL

str. Fătu 1A, tel/fax:032/11.22.21

NEST SRL

distribuie

ceasuri elvețiene originale

Str. Florilor nr. 2, tel. 213525

FILM

Staruri incluse în enciclopedia personalităților internaționale

Printre cele 800 de noi nume incluse anul acesta în Who's Who, enciclopedia personalităților internaționale, se află și actorii Hugh Grant și Macaulay Culkin, ca și supermodelele Elle Mc Pherson și Christy Turlington, informează REUTER. Culkin, vedeta serii "Home Alone" ("Singur acasă"), are 14 ani, fiind cea mai tînără persoană din enciclopedie. Publicația conține detalii biografice despre peste 20.000 de persoane, considerate a fi printre cele mai celebre din lume. Din domeniul sportiv au reușit să intre în Who's Who: fotbalistul italian Roberto Baggio, pilotul german de formula 1 Michael Schumacher și fostul jucător de criket pakistanez, Imran Kham. Tot anul acesta vor mai intra în Who's Who regizorul american Quentin Tarantino, cîntăreață australiană Kylie Minogue și atleții britanici Linford Christie și Colin Jackson. Editorul enciclopediei a declarat că toți cei aflați între copertile cărții sînt incluși pe merit: "Nu plătești ca să fii inclus. Mulți cer să fie înscriși, însă sînt întotdeauna refuzați".

Managerii englezi se pricep mai mult la bere decît la dobînzi

Un sondaj aplicat unui eșantion de 600 de directori de companii, întreprinzători și directori de departamente din Marea Britanie, a demonstrat că marea lor majoritate nu are nici cea mai vagă idee privind costurile unor produse și servicii de maximă importanță, în schimb știu foarte bine cît costă o halbă de bere, informează REUTER. 93 la sută dintre intervievați se consideră foarte bine informați în domeniul afacerilor, însă aproape jumătate din ei nu au știut cît costă angajarea pentru o zi a unui contabil, iar în privința costului unei convorbiri telefonice interurbane, majoritatea au indicat o sumă de patru ori mai mare decît cea reală. Doar 27% dintre "afaceriști" s-au apropiat de valoarea reală a ratei de împrumuturi a Băncii Angliei, iar trei sferturi din ei nu au habar la cît se ridică ratele oficiale ale dobînzilor. În schimb, 9 din 10 subiecți au indicat cu precizie costul unei halbe de bere.

Prințul Edward devine reporter sportiv

Cel mai tînăr fiu al reginei Elisabeta a Marii Britanii, prințul Edward, s-a lansat în domeniul televiziunii cu un documentar sportiv, devenind astfel primul membru al familiei regale care își cîștigă existența prin muncă, informează REUTER. Mezinul reginei a renunțat la titlul său și s-a mulțumit pur și simplu cu numele de Edward Windsor, deoarece consideră că nu ar fi corect să-și comercializeze titlul și dorește să evite orice comentarii.

Gondolele venețiene vor avea motoare

Gondolierii venețieni intenționează să își doteze ambarcațiunile cu motoare, deoarece, din cauza hulei tot mai puternice din lagună, vîslele au devenit inutilizabile, informează REUTER. Datorită creșterii constante a apelor, valurile se lovesc de zidurile caselor cu forță tot mai mare, agitînd astfel apa din canalele Veneției. Pentru început, doar patru gondole din cele mai intens utilizate vor fi motorizate. Gondolierii au avertizat, însă, că, dacă nu se ia nici o măsură pentru a calma apele agitate, vor trebuie să modifice toată flota.

O perspectivă îngrijorătoare

Nimic nu amenință fascismul în Rusia

Ziua de 23 martie va rămîne în mod sigur o zi memorabilă pentru mulți ruși. Pentru unii, prin faptul că în această zi a apărut decretul prezidentului federației ruse (în continuare - FR) "Despre măsurile de asigurare a acțiunilor coordonate a organelor puterii de stat în lupta cu manifestările fascismului și ale altor forme de extremism politic în FR". Pentru alții - prin faptul că anume în această zi a fost eliberat unul din liderii scandalagii ai fascismului rus, Alexei Vedenchin. Pentru mine, ca președinte al Comitetului FR pentru presă, ziua de 23 martie este deosebită și prin faptul că la această dată Procuratura Moscovei ne-a semnalat că nu apreciază drept încălcare a legii articolele profasciste din ziarul "Buletin rusesc". A cîta adresare a noastră către organele de drept a rămas nesatisfăcută?

Lupta cu "manifestările" fascismului - fără perspectivă

Nu încerc cîtuși de puțin să mă pronunț în calitate de judecător pentru "adiacenții" noștri din procuratură. Fie și din simplul motiv că judecătoriile noastre ocolesc procesele care au tangență cu presa. Practica judiciară a arătat că pîrîtul, reprezentat de un ziar profascist, avînd un avocat priceput, atrage, fără prea mari dificultăți, judecata în tenebrele unei discuții teoretice, în planul tratării uneia sau altei legi, în loc să cerceteze fapte absolut concrete ale unor ziariști reali.

Sînt adînc încredințat că la crearea legendelor despre fascismul rusesc atotputernic, a miturilor despre influența lui, și-au adus aportul și acele instituții de stat care sînt chemate să lupte cu acest fascism. Iată ce se face în domeniul mijloacelor de informare în masă: deși în ultimul an au fost avertizate oficial 30 de ziare și reviste de încălcare a Articolului 4 al Legii Presei, nu a fost suspendată apariția nici unei gazete extremiste. Ba mai mult, "aliații" noștri, Procuratura generală, în persoana lui V. Davîdov, apără gazeta care a încălcat grosolan legea.

Necoordonarea acțiunilor instituțiilor de stat, orientarea lor drastică spre a-și apăra propria piele și nu cauza comună, iscusința de a raporta despre lucrul înfăptuit în loc de a lucra - iată apa cea tulbure în care-și pescuiesc fără probleme peștele lor extremiștii autohtoni de toate culorile. Liderul "Rusiei muncitoare", Victor Anpilov, bunăoară, în contextul evenimentelor din Cecenia, a chemat prin intermediul TV populația la începutul unui război civil. Comitetul de pesă s-a adresat fără întîrziere procurorului general. Dar răspunsul nu-i nici astăzi.

Un pericol de altă natură e că multe ministere și departamente, îndeplinind Decretul lui Elțîn, luptă doar cu "manifestările" fascismului sau extremismului și nu cu fenomenele ca atare. Așa e mai la îndemînă pentru executant: ai unde să te manifești, să schițezi măsuri de proporții, să-ți dai darea de seamă, în sfîrșit. Iar principalul este uitat definitiv. Or, se dezrădăcinează "manifestările" pe cînd fenomenul rămîne și naște alte manifestări în forme tot mai subtile. Cu o astfel de tactică de luptă nu se prea întrezăresc perspective optimiste. Chiar și în cazul cînd activitatea extremistă a unei publicații este întreruptă, grație acțiunilor coordonate ale Comitetului nostru și ale procuraturii. Se va întîmpla ca și în cazul ziarului "Deni" ("Ziua") cînd, după închiderea lui, întreaga componență a redacției a trecut sub acoperișul, pregătit din timp, al gazetei fasciste "Zavtra" ("Mîine").

Cu ce trebuie luptat

Încă în epoca de restructurare a început destul de energic și deschis să măsoare Rusia uniforma SS. La începuturi, procesul avea un caracter de paiață, vulgar pe undeva. Iar acum, cu un regret ce ne trezește ironia și scepticismul, s-a înrădăcinat pe neobservate în păturile societății, s-a înrădăcinat în conștiința anumitor pături ale populației.

Caracterul complicat de luptă cu fascismul rus este îngreunat de faptul că noi nu ne-am învățat să-l identificăm. Dacă în Europa fascismul întruchipează răul total, apoi în contextul actual rusesc el este folosit - nepermis de des - cu altă menire și cu scopul de a demoniza oponenții politici, de a eticheta adversarul politic. Iată de ce devine tot mai complicat să ne dumirim în gospodăria mare a extremismului.

Printre altele, fascismul ca mișcare politică posedă un șir de particularități clare: primul - autoidentificarea, adică folosirea categoriilor naționaliste de autodesemnare (A. Barcașov, bunăoară, se numește pe sine național-socialist, alții - fasciști sau fasciștii ortodocși), alegerea simbolurilor și a ritualurilor; al doilea - platforma ideologico-teoretică. Rușii se consideră o rasă superioară; al treilea - programa de activitate în cadrul unei Rusii unitare cu următoarea politică externă: de a instaura "ordinea rusească" în toată lumea și de restabilire a Rusiei "în hotarele istorice", plus antiamericanismul exprimat viu și germanofilia; al patrulea - stilul de activitate: destrămarea vechiului regim și crearea unui sistem nou, îndemnul spre revoluție; al cincilea - tipul de structură organizatorică cu un partid ierarhic, în frunte cu un conducător, posesia detașamentelor de șoc.

Aici este firească întrebarea: avem de furcă cu fascismul în Rusia sau cu fascismul rus? Mi-e frică că avem deja un fel de convertire al primului într-al doilea, de transplantare a doctrinei și programei fasciste în stofa și mentalitatea rusească.

Este principial important și altceva: dacă fascismul local este un obiect al procesului politic, dirijat de anumite forțe sau și-a căpătat deja calitățile unui subiect politic independent - un fel de jucător independent care urmărește propriile scopuri, dispunînd de o strategie realistă de a le cuceri. Fără răspunsul la această întrebare-cheie, orice discuție la tema "pericolului fascist" în Rusia pierde orice sens.

Eu consider că din primăvara anului 1994, a început o etapă nouă în viața fascismului rus - etapa de acaparare a individualității.

Fascismul în Rusia se dezvoltă "prin lărgire și adîncire". Fără oprire cresc grupele și grupările fasciste care amenință democrația în țară. Unitatea Nazistă Rusească (UNR) devine o organizație politică care se pregătește de înregistrare la nivel federal și-i tentată să participe la alegerile parlamentare și prezidențiale.

Trebuie să constat cu tristețe că fascismul rusesc are o bază socială stabilă. Recent profesorul Iuri Levada a menționat că, în cazul cînd situația în societate este prețuită drept haos în creștere, este firească cerința cea mai răspîndită de a face "ordine". Or, la finele anului trecut, 70 procente de ruși rămîneau de acord ca multașteptata ordine să vină "cu orice preț" fie și cu "mîna de fier".

Așadar nazismul rus are pe ce se bizui: cu orice preț și cu mîna de fier - ei sînt în stare.

Lupta cu fascismul amenință să se transforme în lupta departamentelor

Din deprinderea noastră birocratică de nestîrpit, noi, pare-se, intrăm în cel mai periculos proces la realizarea oricărei însărcinări importante de stat. Lupta cu fascismul sau extremismul, indicate în Decret, sînt înlocuite fără rușine prin lupta sau uneltirile dintre departamente care au primit indicația în cauză, cu scopul de a demonstra pe cît sînt ele de active și cît de posesive sînt altele. În această agitație primitivă suferă doar una - cauza. Exemple în istoria noastră timpurie sau tîrzie - fără număr. Avem nevoie urgentă de o bază legală în paralel cu interzicerea mișcărilor extremiste și a publicațiilor fasciste. Trebuie formulat clar, pentru cei care sînt datori să întocmească și să folosească legile, ce înseamnă extremism în general și fascism în particular, să-i denumească particularitățile. Într-un cuvînt, să-i înarmeze temeinic pe toți cei care nu vor admite nicicînd ca anul celei de-a 50-a aniversări a Victoriei asupra fascismului să nu intre în istorie și ca an de întărire a nazismului rusesc. **(Articol semnat de Serghei Grîzunov, apărut în ziarul "Izvestia" - traducere de Vlad VLASE)**

Filmele acestei săptămîni

"Gloanțe și cenușă la Osaka"
Coproducție SUA-Japonia, 1990.
Cinema "Victoria"
(tel. 112502)
orele: 9,00; 11,30; 14,00; 16,30; 19,00

"O cauză dreaptă"
Producție SUA, 1995.
Thriller cu Sean Connery.
Cinema "Republica"
(Telefon: 114327)
orele: 9,00; 11,00; 13,00; 15,00; 17,00; 19,00

"Comoara lui Curly".
Producție SUA, 1994.
Parodie-western cu Billy Crystal
Cinema "Copou"
(Telefon: 145738)
Orele: 9,00; 11,30; 14,00; 16,30
Ora 16,30; 19,00:
Ecran-club:
"Promontoriul groazei"

"SLIVER"
Producție SUA, 1993.
Thriller erotic cu Sharon Stone
orele: 11; 13; 15; 17; 19:
Film interzis spectatoprilor sub 16 ani.
Cinema "Dacia"
(Telefon: 164740)

Grupul de presă NORD-EST angajează

DACTILOGRAFE

Viteza de lucru și acuratețea dactilografierii constituie principalele criterii de selecție. Experiența culegerii pe calculator poate reprezenta un avantaj.

Înscrierile se fac la secretariatul cotidianului "Monitorul", între orele 10-15.

HOROSCOP

BERBEC
(21 mart. - 20 apr.):

Bucurați-vă pe moment de înlesnirile care vi se oferă, ele nu sînt de durată. Nu vă puneți problema dacă ele vă erau destinate sau nu.

TAUR
(21 apr. - 20 mai):

Mirarea nu vă ajută cu nimic, cel mult vă întîrzie să reacționați la timp. Pînă vă veți dumiri va mai trece o vreme, așa că nu pierdeți revanșa.

GEMENI
(21 mai - 21 iun.):

Perioada de stabilitate materială nu va dura prea multă vreme. Folosiți-vă de toate relațiile de care dispuneți pentru a investi rentabil.

RAC
(22 iun. - 22 iul.):

Vă întindeți prea mult la discuții, interlocutorul e mai grăbit decît dvs. Dacă doriți să ajungeți la o înțelegere avantajoasă, grăbiți-vă și dvs.

LEU
(23 iul. - 22 aug.):

Respectați-vă mai mult condiția, familiaritatea pe care o afișați vă dăunează. Oamenii au nevoie de semne de simpatie, dar și de autoritate.

FECIOARĂ
(23 aug. - 22 sept.):

Pretențiile dvs. nu sînt deloc exagerate, puteți chiar plusa. O ocazie de felul acesta nu se oferă de multe ori, ca să n-o exploatați cum se cuvine.

BALANȚĂ
(23 sept. - 22 oct.):

Nu trebuie să vă luați după alții, fiecare își are interesele și șansele lui. Chiar dacă pare mai întortochiat, urmați-vă drumul propriu.

SCORPION
(23 oct. - 21 nov.):

Fatalitatea nu prea are treabă în toate mărunțișurile zilei. Gîndiți-vă, mai bine, la cine v-ar fi putut întoarce de la scopul dvs.

SĂGETĂTOR
(22 nov. - 21 dec.):

E prea tîrziu ca să mai interveniți pe lîngă un protector sus-pus. Numai dvs. vă mai puteți apăra interesele, cu argumentele proprii.

CAPRICORN
(22 dec. - 19 ian.):

Chiar dacă mai aveți îndoieli, păstrați-le pentru mai tîrziu. E nevoie să se vadă că reacționați pe loc, asta vă face să păreți invulnerabil(ă).

VĂRSĂTOR
(20 ian. - 18 febr.):

Ascensiunea nu e deloc ușoară, dar obiectivul pe care vi l-ați propus merită efortul. Atenție, vor fi mulți pe margine gata să vă descurajeze!

PEȘTI
(19 febr. - 20 mart.):

Țineți prea mult la eleganța în exprimare, altfel zis, la "impresia artistică". Uneori e, însă, nevoie să convingeți cu argumente simple.

LEGENDA:

- **- vă paște ghinionul**
- **- prudența e mama înțelepciunii**
- **- n-aveți nimic de pierdut**
- **- șansa vă surîde**

INTEGRAMA ZILEI

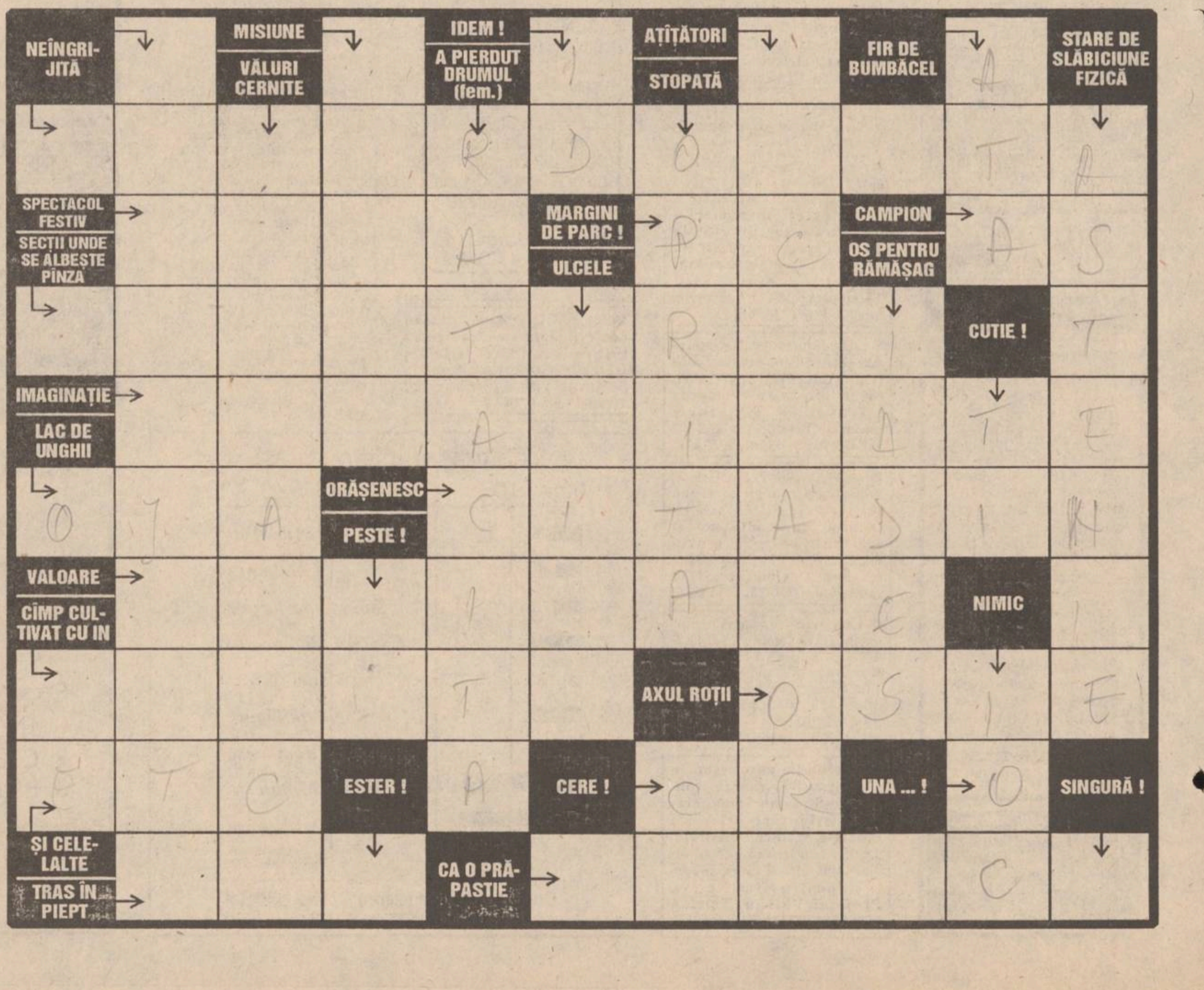

BIBLIOTECA CENTRALĂ UNIVERSITARĂ „M. EMINESCU" IAȘI

IAȘI - pag. 3A

Grădinița copiilor seropozitivi

NAȚIONAL - pag. 5A

Fostul lider PUNR, Radu Ceontea, a trecut la liberali

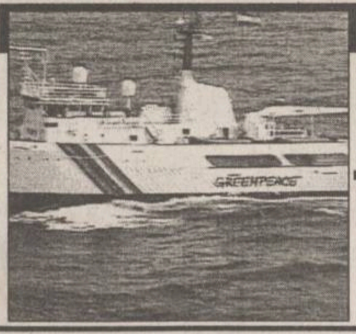

EXTERN - pag. 8A

Franța reia testele nucleare în Pacific

SECȚIUNEA A

ȘTIRI, OPINII, COMENTARII

JOI
15 iunie 1995
An V, Nr. 139
(1202)
12 PAGINI
400 LEI
pentru Republica Moldova 30 bani

cotidian de informații
Monitorul

Director onorific: AUREL LEON
Redactor șef: DAN RADU

Înainte de a anunța Poliția, Salvarea sau Pompierii, sunați la MONITORUL!

271.271

Răspundem la orice oră din zi și din noapte

Astăzi vor fi declanșate acțiuni de protest în toată țara

Ce vor sindicatele

■ ***principalele doleanțe ale confederațiilor sindicale, respinse de reprezentanții celor patru partide aflate acum la putere***

Negocierile, de ieri, dintre CNSLR - "Frăția", "Cartel Alfa" și BNS, pe de o parte, și partidele parlamentare ce sprijină actualul guvern, pe de altă parte, au intrat în impas.

Sindicatele au solicitat includerea în textul Proiectului de Acord Social, aflat în negociere, un preambul care să prevadă asumarea responsabilităților partidelor din arcul guvernamental nu numai pentru prevederile acordului, ci și pentru toată politica socială a guvernului Văcăroiu în prezent și în viitor. *"Acest lucru a fost refuzat vehement de celelalte trei partide din arcul guvernamental, mai puțin PDSR"*, a declarat ***Mihai Ionescu***, vicepreședintele BNS, la încheierea negocierilor.

În aceste condiții, Comitetul Interconfederal Național, format din cele trei mari confederații sindicale, și-a anunțat reprezentanții din teritoriu că acțiunile sindicale, programate începînd de astăzi, se vor desfășura conform calendarului stabilit.

Astăzi, la orele 12,00, ar urma să înceapă un miting non-stop, în Piața Unirii din București, manifestații similare urmînd să aibă loc în toate reședințele de județ din țară. Mitingurile, afirmă sindicatele, vor fi combinate cu grevele generale și spontane la nivel de unități.

Cu toate acestea, negocierile cu partidele din arcul guvernamental vor continua și în zilele următoare.

Vă prezentăm pe scurt principalele revendicări conținute în Proiectul de Acord Social, în legătură cu care partidele guvernamentale refuză să-și asume răspunderea politică în vederea soluționării:

- ■ majorarea salariului minim pe economie la 110.000 lei;
- ■ modificarea sistemului de impozitare, preschimbîndu-l în impozit pe venit începînd cu 1 ianuarie 1996;
- ■ scutirea de impozit a persoanelor cu venituri sub 80% din salariul minim pe economie;
- ■ scoaterea din structurile AGA a regiilor autonome și societăților comerciale cu capital majoritar de stat a tuturor parlamentarilor;
- ■ majorarea alocației pentru copii la 25% din salariul mediu pe economie și reactualizarea trimestrială a valorii;
- ■ adoptarea de urgență (maximum 6 luni) a legilor privind Consiliul Economic și Social, Agenția Națională de Ocupare și Formare Profesională și Contractul Colectiv de Muncă;
- ■ ratificarea de urgență (maximum 3 luni) a Cartei Sociale Europene - revizuite;
- ■ adoptarea de urgență a legii responsabilității ministeriale și a funcționarului public.

(Pavel LUCESCU)

SORIN ROSCA-STĂNESCU:

"Vom veni cu probe că Iliescu a fost racolat de KGB"

Pentru a contracara afirmațiile cotidianului **"Ziua"**, conform cărora Ion Iliescu a fost racolat în studenție de KGB, Ambasada României la Moscova s-a adresat Institutului Energetic, cerînd să confirme existența lui Igor Bodnarciuk și a lui Aleksandr Mihailovici Kavisciuk. Institutul Energetic a emis o adeverință, dată publicității, care afirmă că, în perioada 1950 - 1954, cei doi nu au studiat și nu au lucrat în institut.

În replică, ***Sorin Roșca-Stănescu***, directorul ziarului "Ziua", a declarat postului de radio **Nord-Est:**

- Considerăm atitudinea de la Televiziune a președintelui Ion Iliescu drept o acțiune nedemnă. L-am anunțat într-un comunicat pe care-l difuzăm astăzi (ieri - n.r.), că dacă nu-și retrage o serie de afirmații făcute la adresa ziarului "Ziua", îl vom acționa în judecată.

În primul rînd este anormal ca el, în calitate de președinte, să acuze ziarul "Ziua", pentru că nu președintele a fost subiectul dezvăluirilor din ziarul "Ziua", ci cetățeanul Ion Iliescu, mai exact spus, studentul Ion Iliescu. El nu are voie să se ascundă sub pulpana Cotroceniului, pentru că înseamnă că face un cocktail din separarea puterilor în stat. În al doilea rînd, prin afirmațiile făcute a adus grave prejudicii ziarului. Afirmînd că acest ziar este «o fițuică murdară» ș.a.m.d., el riscă să ne scadă credibilitatea și tirajul. În fine, el a acuzat spunînd că toată această dezvăluire este o «făcătură» - practic a acuzat niste oameni, printre care mă număr, că ar fi făcut falsuri și uz de fals. Ori aceasta este o acuzație cu caracter penal.

- În acest timp, dvs. și doi colegi ai dvs. ați fost citați de Parchetul General.

- Da, ne-am sustinut acolo, în cursul interogatoriilor care au avut loc, punctul de vedere, ne-am arătat decisi ca în procesul public care va avea loc să venim cu tot sistemul de probe prin care să demonstrăm că studentul Ion Iliescu a fost racolat de KGB.

- Ieri (cu două zile în urmă, n.r.)**, Președinția a emis un comunicat prin care se spune că cei doi ruși nu au avut nici o legătură cu președintele Iliescu.**

- Nu are absolut nici o relevantă dacă cei doi ruși se ascund momentan sub un pseudonim; importante sînt faptele relevate de ei, dacă Ion Iliescu este sau nu, ca student, racolat de KGB. Noi vom demonstra că a fost racolat de KGB ca student.

- În acest moment, dvs. aveți actele cu care să dovediți aceste afirmații?

- Noi avem întreg sistemul probatoriu pregătit și așteptăm rechizitoriul Parchetului General.(**a consemnat Florin GHEȚĂU)**

LYNX va juca probabil meciul de baraj cu Electroputere Craiova

În cel mai important meci al penultimei etape a campionatului Diviziei Naționale de fotbal, disputată ieri, F.C. Brasov a învins cu 4-1 (2-0) pe Electroputere Craiova, salvîndu-se de la retrogradare. Astfel, echipele care vor susține barajul sînt Electroputere și Sportul Studențesc (ieri, 2-0 cu F.C. Argeș). În funcție de rezultatele ultimei etape, care se va desfășura sîmbătă, 17 iunie (în care Electro va susține derby-ul craiovean cu Universitatea, iar Sportul se va deplasa la Constanța) se va hotărî echipa care va juca cu F.C Lynx Iași. Dintre cele 9 posibilități privind rezultatele celor două partide, în 6 cazuri ieșenii vor juca cu Electroputere. Dar, totul va depinde de modul cum vor aborda cele două echipe meciurile de sîmbătă. Dintre celelalte rezultate ale etapei, surprinde scorul neobișnuit (10-3!!) cu care Universitatea Craiova a învins pe U.T.A. În acest meci atacantul oltean Craioveanu a înscris 5 goluri, luînd o opțiune serioasă pentru titlul de golgeter al campionatului. **(GIN)**

În pagina 1B tabloul complet al rezultatelor, obișnuita sinteză a etapei,comentarii și clasamentul.

Dan Cârlan, patronul echipei FC LYNX Iași, privind încă fotbalul de după gardul Diviziei Naționale

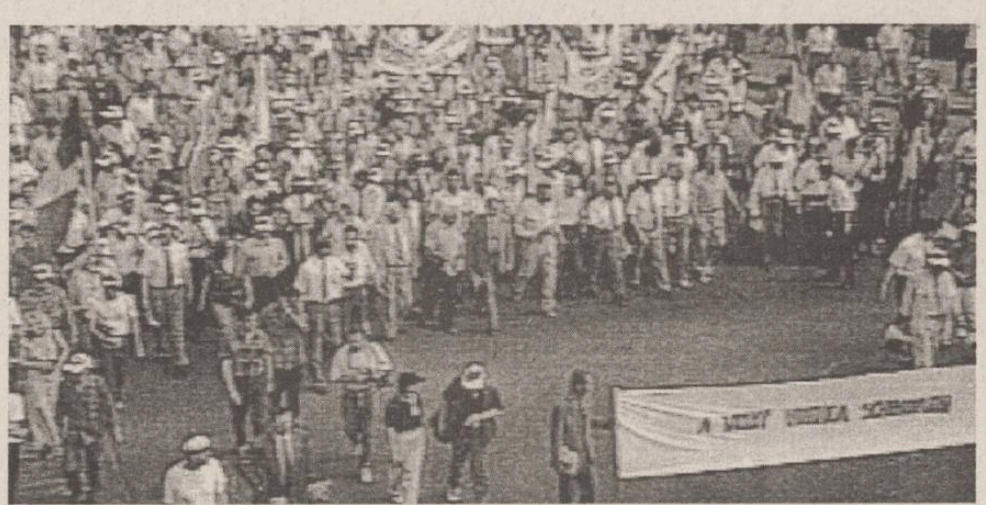

15.000 de oameni au demonstrat ieri la Bucuresti

"Trebuie treziți la realitate cei care s-au resemnat"

Marșul de comemorare a dramaticelor zile 14-15 iunie 1990, organizat ieri de CDR, Asociația 21 Decembrie și Liga Studenților propriu-zis a pornit de la orele 16,30, din Piața Palatului Regal, în coloană aflîndu-se în jur de 15.000 de persoane. În afară de bucureșteni, printre participanți am remarcat delegații reprezentînd CDR, PNL sau PNȚ-CD din județele Timiș, Bacău, Dîmbovița, Arad, Ialomița, Teleorman, Giurgiu, Călărași, Hunedoara, Alba, Cluj și Iași. Pe întreg traseul (Piața Palatului Regal - Piața Victoriei - Piața Romană - Piața Universității - Piața Palatului Regal) s-au scandat lozinci anti-prezidențiale, antiguvernamentale și pro monarhiste. În afară de clasicele slogane a apărut chiar și unul nou: "Iliescu și Năstase/ Fură voturi, fură case!"

În Piața Palatului Regal a început mitingul propriu-zis, care a avut atît o tentă comemorativă, cît și una politică prin criticile virulente aduse de vorbitori (Emil Constantinescu, Ion Diaconescu, Ana Blandiana, Constantin Ticu Dumitrescu, Mircea Ionescu Quintus și alții) actualei guvernări, precum și guvernărilor trecute. Vorbitorii au condamnat corupția care s-a instaurat la nivelul celor care ne conduc astăzi, politica de minciună promovată de guvernanți, lăsarea economiei în paragină, refuzul de a ne integra în structurile euro-atlantice, precum și încercările vădite de a rămîne în sfera Kremlinului. Pe întreg parcursul mitingului, cei din asistență - figuri des întîlnite în Piața Universității, în urmă cu cinci ani - au scandat cu vehementă lozinci împotriva președintelui Ion Iliescu. Liderul CDR - Iași, *Petru Caraman*, participant la miting, ne-a declarat în exclusivitate: ***"Cel care a girat mineriada acum cinci ani se află în continuare în fruntea țării. Este foarte bine că acest miting s-a organizat și poate va reuși să-i trezească la realitate pe cei care s-au resemnat"*.** **(Ioana MIHĂESCU; Lucian GHEORGHIU)**

Ministrul de Interne se ia la trîntă cu Mafia

O lovitură de 12 miliarde lei

Doru Ioan Tărăcilă, ministrul de Interne, a declarat, în conferința de presă de miercuri, că este decis să distrugă grupurile mafiote din țară. El a arătat că, în prezent, se desfășoară cercetări pentru a afla persoanele "din toate sferele vieții politico-economice" care au sprijinit aceste grupuri de tip mafiot în săvîrșirea de infracțiuni. De exemplu, grupul condus de Gheorghe Constantinescu și Ion Titișor (Fane Spoitoru), care activa în București, era organizat după tipul organizațiilor mafiote, avînd angajate gărzi de corp, contabili, avocați etc. General-locotenent Ion Pitulescu, șeful IGP, care s-a ocupat personal de acest caz, a arătat că și în prezent există presiuni pentru influențarea rezultatului anchetei. Un grup de la Suceava, în care au fost implicați doi vameși și trei polițiști de frontieră, au prejudiciat statul român numai în perioada 1 ianuarie - 1 mai 1995 cu 12,2 miliarde lei prin contrabandă cu țigări. La 1 mai au fost arestați, fiind prinși în flagrant delict, patru indivizi, din care doi erau cetățeni ucrainieni, care introduseseră în țară șase microbuze cu 700.000 de pachete de țigări. Pînă în prezent, s-a constatat că alte două grupuri din Constanța au prejudiciat statul cu 2,2 miliarde lei (grupul lui Viorel Bosoangă) și, respectiv, 4,5 miliarde lei (grupul condus de Nicu Caracotă), prin contrabandă cu diverse produse, în special țigări.

Fane Spoitoru n-a reușit să scape din arestul poliției

Ion Titișor (zis Fane Spoitoru) va rămîne în arestul Direcției de Cercetări Penale a I.G.P. încă 30 de zile, în perioada 16 iunie-14 iulie a.c. Ion Titișor a fost arestat la jumătatea lunii mai, sub acuzația de complicitate la tîlhărie asupra unor comercianți arabi, cu care grupul de țigani, din care făcea și el parte, avea diferite afaceri. Ion Titișor mai este inculpat într-un proces, pentru tentativă de omor, infracțiune comisă în toamna anului 1992, asupra unui polițist, în fața discotecii "Vox Maris" din Capitală.

Un oraș rusesc sub teroare

Un grup de 40 de persoane înarmate au deschis focul și au ocupat cîteva clădiri administrative, ieri, în orașul Budennovsk din sudul Rusiei. Grupul a ocupat o centrală telefonică și i-a reținut pe membrii personalului ca ostateci. Un purtător de cuvînt al Serviciului Federal de Securitate a declarat: "Pot confirma că sînt 40 de persoane și că au loc schimburi de focuri", dar nu a făcut alte comentarii. Există posibilitatea ca grupul să aibă în componență separatiști din Cecenia, care se află la 70 km sud de Budennovsk.

NOUTĂȚILE ZILEI

Raportul privind moartea pilotului Maluțan

Raportul privind cauzele accidentului de elicopter de la Fundulea, în care și-a pierdut viața pilotul Vasile Maluțan, este finalizat, și va fi dat publicității după ce va fi semnat și de președintele Comisiei de investigare a cazului, Mihai Georgescu, a declarat Agenției MEDIAFAX Sorin Stoicescu, șeful Inspectoratului Aviației Civile din Ministerul Transporturilor. Vasile Maluțan, fostul pilot al lui Ceaușescu, a fost victima unui accident de elicopter, în 26 mai a.c., în timp ce stropea un lot de vie aparținînd Institutului de cercetări pentru cereale și plante tehnice Fundulea. Din primele cercetări a reieșit că elicopterul pe care-l pilota Vasile Maluțan ar fi agățat cu talpa un fir al rețelei electrice, fapt ce a dus la prăbușirea aparatului.

UDMR va sesiza Curtea Constituțională în legătură cu Legea învățămîntului

UDMR a criticat, miercuri, modificările efectuate de Senat la proiectul Legii învățămîntului și a anunțat că nu va ceda pînă cînd drepturile minorităților în domeniul învățămîntului nu vor fi respectate. "Vom împiedica prăbușirea învățămîntului în limbile minorităților", a afirmat liderul Uniunii, Marko Bela. Senatorii maghiari au părăsit, marți, dezbaterile la Legea învățămîntului, după ce coaliția pro-guvernamentală a refuzat adoptarea oricărui amendament al UDMR la proiectul de lege. **(alte amănunte în pag. 5A)**

World Trade Center a cîștigat procesul cu Direcția Generală a Finanțelor Publice

Secția de contencios administrativ a Curții de Apel a admis, miercuri, acțiunea World Trade Center (WTC) împotriva Direcției Generale a Finanțelor Publice din cadrul Ministerului Finanțelor. Ca urmare a acestei decizii, Direcția Generală a Finanțelor Publice va restitui către World Trade Center București aproximativ 290 de milioane lei, sumă reținută în februarie 1994 pentru impozite și taxe vamale neplătite statului român de WTC. World Trade Center a motivat în fața instanței că, în perioada 1991-1993, a fost scutit de impozite și taxe vamale, deoarece a făcut numai importuri temporare de utilaje și accesorii, pentru construirea edificiului care include World Trade Plaza și Hotel Sofitel. Sentința pronunțată miercuri de către Curtea de Apel poate fi atacată cu recurs la Curtea Supremă de Justiție.

Mobila lui Bernard Tapie va fi scoasă la licitație

Zece piese de mobilier antic, aparținînd colecției confiscate de la politicianul francez falimentar Bernard Tapie, vor fi scoase la licitație de casa pariziană Drouot, pe data de 22 iunie, informează REUTER. Specialiștii au fost surprinși să constate apariția acestor piese, în valoare de aproximativ 1 milion de dolari, în broșura licitației.În cele din urmă au ajuns la concluzia că mobilierul face parte din colecția care a fost confiscată, anul trecut, de banca Credit Lyonnais, la care Tapie avea datorii foarte mari.

SAFI SA
SOCIETATEA DE ASISTENȚĂ FINANCIARĂ ȘI INVESTIȚII
FINANCIAL SERVICES AND INVESTMENT COMPANY
Sunați acum la telefon 117596

● **FONDUL MUTUAL AL OAMENILOR DE AFACERI**
Datele la zi valabile începînd de **LUNI, 12 iunie 1995.**
Număr C.I. în circulatie:
tip A: 198.262 tip B: 321.280 tip C: 889.542
Activul net: 176.646,0 milioane lei

NOU!
Începînd cu data de 17.04.1995 s-a lansat o nouă emisiune de Certificate de Investitor, tip C, cu valoarea nominală de 50.000 lei.
Valoarea la zi a certificatelor de Investitor (C.I.):
tip A: **453.200 lei** - la răscumpărare
tip B: **113.300 lei** - la răscumpărare
tip C: **56.650 lei** - la vînzare

● **FONDUL PRIVAT DE ACUMULARE ȘI PENSII**
deschis atît persoanelor în activitate, cît și pensionarilor

Casa Modei (mezanin) Telefon 117596
Zilnic, între orele 9,00-18,00 (sîmbătă, duminică închis)

Biroul SAFI Iași practică comision diferențiat

Coca-Cola IAȘI
Compania COCA-COLA Iași vă invită din nou la
KARAOKE SHOW
JOI, 15 IUNIE ORA 21.00 SALA SPORTURILOR
Participarea este gratuită.
Aveți posibilitatea de a cînta hit-uri ale canalului de muzică MTV și de a cîștiga premii consistente:
walkmane Philips
tricouri și borsete COCA-COLA
cît și bilete la
COCA-COLA ROCK ALIVE
din data de 16 iulie, Stadionul Național București, unde veți putea fi alături de: **Joe Cocker, Rod Stewart, Eros Ramazzotti, Timpuri Noi și Holograf.**
ALWAYS Coca-Cola
IAȘI, Calea Chișinăului nr. 47
Tel. 032/231000, fax 032/231122

MONITORUL DE IAȘI

La Suceava

A fost fixat următorul termen în procesul Iasmina

Judecătoria Sueava a stabilit drept termen în "cazul Iasmina" data de 27 iunie a.c. Menționăm că atît de mediatizatul proces Iasmina a început încă din luna ianuarie, la Judecătoria Iași, de unde, la cererea Ministerului Sănătății - în calitate de pîrît în acest proces - a fost strămutat de către Curtea Supremă de Justiție la Suceava. Cererea de strămutare a dosarului "Iasmina" a fost interpretată de Violeta Calinciuc, mama fetiței, ca o intenție de tergiversare a judecării cauzei, știut fiind faptul că în lunile iulie și august este vacanță judecătorească. Deoarece pînă la această dată nu s-a efectuat încă probatoriul, într-un memoriu adresat Judecătoriei Suceava de către mama micuței Iasmina, prin avocatul său Eugeniu Safta Romano, aceasta menționează: ***"S-a sperat, probabil, că voi renunța la stabilirea adevărului și la acest proces. Dar vă mărturisesc, cu disperarea mamei care își vede copilul sfîrșit că nu voi ceda și dacă în România nu voi găsi dreptate, voi ajunge pînă la Consiliul Europei. Fiica mea, Iasmina, este deja bolnavă de SIDA, boala aflîndu-se într-un stadiu avansat, care impune un tratament costisitor".*** În final, Violeta Calinciuc a mai precizat: ***"Mai trăiesc cu speranța că judecătorii vor soluționa cauza cu deplină obiectivitate și imparțialitate".*** **(Nicolae MANOLIU)**

Un caz iesit din comun

O fetiță de 3 ani a înghițit pastilele anticoncepționale ale mamei sale

Medicii de la Spitalul de copii "Sf. Maria", din Iași, s-au confruntat cu un caz mai puțin obișnuit. O fetiță în vîrstă de numai trei ani a fost diagnosticată cu ***"intoxicație cu anticoncepționale".*** Potrivit celor relatate de mama copilului, acesta a înghițit din greșeală mai multe tablete anticoncepționale. Sîmbătă, fetița, Raluca C., din Iași, se juca, ca de obicei, în dormitorul locuinței. Pe noptiera de lîngă pat se aflau două cutii cu medicamente, într-un tub fiind vitamina D, din care Raluca primea zilnic cîte o tabletă, iar din celălalt, tot zilnic, mama sa lua o pastilă anticoncepțională. Rămasă singură în dormitor, fetița s-a jucat un timp cu păpușile, după care, plictisită, și-a căutat o nouă distracție, încercînd să deschidă tuburile cu medicamente. Spre ghinionul ei, Raluca a deschis tubul cu medicamentele mamei, din care a înghițit circa zece pastile. La scurt timp, cînd mama sa a intrat în cameră, a găsit-o pe Raluca jucîndu-se liniștită cu tabletele. Strigătele disperate ale femeii au nedumerit-o pe Raluca, fetita fiind ferm convinsă că mama sa nu are nimic împotriva vitaminei D, pe care chiar ea i-o dădea zilnic. Transportată de urgență la spital, fetița a fost supusă imediat unor spălături gastrice, înainte ca medicamentele să se dizolve. **(Nicolae MANOLIU)**

În atenția agentilor economici

Primăria va controla toate terasele din Iași

Primăria municipiului Iași declanșează, începînd de astăzi, o acțiune de control la agenții economici care desfășoară activitate de alimentație publică pe terase. Practic, acțiunea vizează verificarea modului de respectare a Hotărîrii Consiliului Municipal nr.96/1994, privind organizarea activității de alimentație publică pe terase.

Este vorba, în principal, de faptul că agentul economic ce desfășoară o asemenea activitate trebuie să dețină autorizație eliberată de primarul municipiului și să respecte condițiile privind construcția pavajului terasei (gresie, mozaic, marmură), delimitarea în spațiu a terasei etc.

Primăria a reinvestit gardienii publici cu atribuția de a controla modul de desfășurare a comerțului stradal, acțiunea amintită urmînd a fi efectuată, deci, de inspectorii primăriei împreună cu gardienii publici. **(Mihaela BREZEANU)**

Ordinele controversate ale lui Liviu Maior i-au năucit pe studenți

Demonstrație studențească de protest la Universitatea "Al. I Cuza"

■ *principala doleanță a studenților este organizarea unei sesiuni de susținere a examenului de licență în septembrie* ■ *o ipoteză surprinzătoare aparținînd unor profesori de la universitățile ieșene* ■

Studenții din ultimul an al Facultății de Științe Economice a Universității "Al.I.Cuza", au manifestat ieri dimineață începînd cu orele 9,00, în fața acestei instituții, cerînd respectarea protocolului încheiat de studenți cu Ministerul Învățămîntului pe 12 iunie, în care se prevedea că în septembrie, înaintea înscrierii la masterat, se va organiza o sesiune extraordinară pentru susținerea examenului de licență. Liderii studenților din Iași care fuseseră la București au împînzit, de altfel, universitățile cu xerocopii ale protocolului semnat de ministrul Liviu Maior, prin care li se garanta acest drept. Principala nemulțumire a studenților se referă la faptul că Universitatea "Al.I.Cuza" a încălcat prevederile protocolului, în baza autonomiei universitare.

Aurel Răcăuțeanu, liderul studenților de la Universitatea Tehnică "Gh. Asachi", a obținut pentru studenți posibilitatea susținerii examenului de licență în februarie

De fapt, s-a creat încă o situație confuză determinată de deciziile contradictorii ale Ministerului Învățămîntului. Astfel, universitățile din Iași au primit pe data de 13 iunie Ordinul Ministerului Învățămîntului 4166/1995, în care se prevede că examenul de diplomă poate preceda examenul de licență, acesta din urmă fiind organizat doar în sesiunile oficiale ale fiecărei instituții de învățămînt superior în parte.

Deci, nu se amintea nimic despre recomandarea ca în septembrie să se organizeze o sesiune extraordinară. Acest ordin fusese redactat pe 12 iunie, cu cîteva ore înainte de semnarea protocolului, iar universitățile l-au primit pe 13 iunie, fără ca ministerul să fi intervenit asupra conținutului lui. Ca și în cazul Facultății de Drept a Universității București, ministrul a răspuns, în urma cererii studenților, că hotărîrea rămîne la latitudinea fiecărei instituții de învățămînt superior, recomandînd, însă, și organizarea unei sesiuni extraordinare în septembrie, confirmare primită ieri după-amiază și la Universitatea "Al.I.Cuza".

În schimb, la Universitatea Tehnică "Gh.Asachi", în cursul după-amiezii nu se primise încă o astfel de confirmare. Conducerea instituției luase, însă, hotărîrea ca examenul de licență să nu se dea înaintea celui de diplomă, ci să se dea fie ambele în sesiunea din iunie, fie examenul de diplomă în iunie, iar examenul de licență în sesiunea din februarie. Studenții ieșeni politehniști au făcut și ei mari presiuni pentru acceptarea acestor revendicări, conduși de liderul lor, Aurel Răcăuțeanu.

Noua situație conflictuală a fost generată, conform declarațiilor studenților, de amenințările unor cadre didactice, care au afirmat că studenții care nu vor participa la examenul de licență din iunie au toate șansele să fie respinși la examenul de diplomă. În acest context, studenții au vrut să le fie garantat dreptul de a da examenul de licență în septembrie, pentru ca astfel să nu mai poată fi tratați diferențiat.

Pe de altă parte, studenții acuză profesorii că vor să găsească o cale prin care să-i oblige să dea examenul de licență, deoarece astfel există siguranța că se poate face an de studii aprofundate, după cum prevede Ordinul ministrului Învățămîntului. "Organizarea anului de studii aprofundate presupune plăți mult mai mari pentru profesori, deci ei sînt direct interesați în acest sens", ne-a declarat o studentă, care nea precizat că nu dorește să-i apară numele, deoarece ar putea avea neplăceri.

Cadre didactice din instituțiile de învățămînt superior au, însă, îndoieli. Mai mulți profesori universitari și-au exprimat bănuiala că actualele acțiuni ale studenților sînt provocate de alte interese, mai exact de cele ale studenților de la universitățile particulare, care vor da examen de absolvire la stat anul acesta.

Susținerea unui examen de diplomă ar fi destul de simplă pentru aceștia. Dar un examen mai complex, cum este cel de licență, ar fi mai dificilă, ne-a declarat unui dintre profesorii universitari ieșeni. **(Simona ARADEI)**

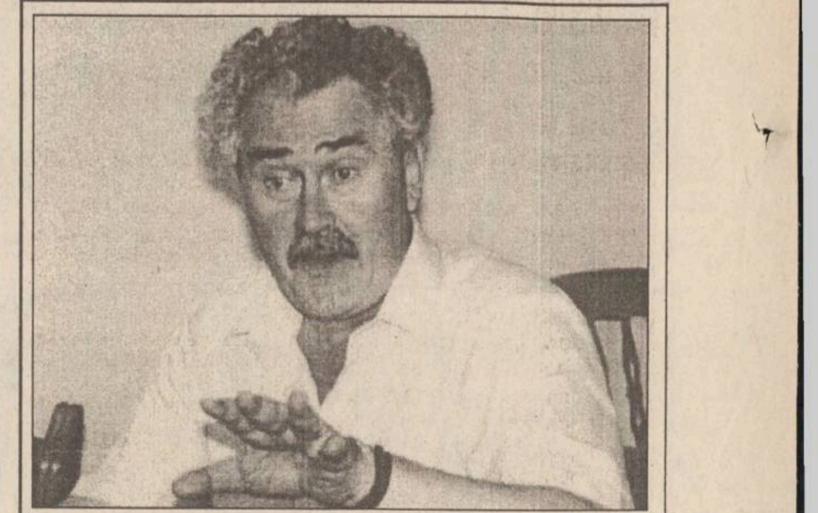

Vineri se va hotărî soarta directorului de la S.C. PECO

■ *o echipă de la Corpul de Control al primului ministru va cerceta activitatea lui Costică Ciocan*

Sala Verde a Prefecturii Iași a găzduit ieri, 14 iunie a.c. la orele 9,00, o nouă întîlnire, avînd drept scop, dezamorsarea situației conflictuale de la ***S.C. PECO S.A. Iași,*** care a ajuns astăzi în cea de a 16-a zi.

Întîlnirea a fost mediată de către subprefectul ***Alexandru Anghel*** și de către vicepreședintele Consiliului Județean Iași, ***Lucian Flaișer*** la care au mai participat comandantul Inspectoratului Județean de Poliție Iași, colonel Theodor Zaharia, un reprezentant al Curții de Conturi Iași, Victorel Lupu și Alexandru Căpitănescu - membri AGA la S.C. PECO S.A Iași, o delegație a greviștilor, reprezentanți ai mass-mediei locale și centrale.

Această întîlnire a fost organizată și datorită sosirii la Iași a unei echipe de control a Departamentului de Control al primului ministru care va analiza, printre altele, și activitatea managerului ***Corneliu Costică Ciocan*** **(foto)** cît și situația existentă la S.C. PECO S.A. Iași.

La întîlnirea de la Prefectură, după două ore de discuții aprinse în care, pe de o parte delegația greviștilor a prezentat autorităților locale, încă o dată cauzele pentru care, de 16 zile, salariații unității cer demiterea managerului C. Ciocan, iar de cealaltă parte reprezentanții puterii locale au arătat că pînă la aflarea rezultatelor controlului, Corneliu Ciocan este nevinovat. În final, s-a ajuns, totuși, la un rezultat concret: Vineri, 16 iunie, orele 11,00 se vor aduce la cunoștință rezultatele parțiale ale controlului efectuat la S.C. PECO S.A. Iași de către Curtea de Conturi Iași, coroborate cu investigațiile Poliției Economice Iași. ***"Noi nu ne putem permite luxul de a ne juca cu libertatea unui om. Dar dacă managerul Ciocan va fi găsit vinovat, va ajunge la pușcărie, dacă nu...",*** a declarat comandantul Inspectoratului Județean de Poliție Iași, colonelul Theodor Zaharia. ***"Noi nu vrem să-l acoperim pe Ciocan, dacă rezultatele controlului îl vor găsi vinovat, îl vom demite!",*** a declarat Lucian Flaișer, membru AGA în cadrul S.C. PECO S.A. Iași. ***"Rezultatele controlului Curții de Conturi vor certifica cele sesizate de către salariați. Prefectura nu este abilitată să demită manageri!",*** a declarat Alexandru Anghel, subprefect de Iași, care a mai adăugat că ***"există dorința și transparența să se dovedească dacă managerul Corneliu Costică Ciocan este vinovat sau nu!"***

În jurul orelor 12,00, în fața sediului S.C. PECO S.A. Iași, erau adunați în jur de 400 de greviști, care cereau în continuare demiterea managerului societății. Delegația plecată la Prefectură s-a întors, însoțită de Lucian Flaișer și Alexandru Căpitănescu care au purtat un dialog cu protestatarii, dînd de înțeles că vor lua o decizie corectă în "cazul PECO". Rezultatele controlului care se vor face cunoscute vineri, vor pune capăt acestui conflict.

Între timp conducerea S.C. PECO S.A. Iași, a anunțat salariații că nu se vor plăti salariile, deoarece nu mai sînt bani în cont. Vom reveni cu amănunte. **(Dan OLARU)**

"Controlorii RATC nu au dreptul să rețină o persoană, dacă nu sînt însoțiți de polițiști"

■ *afirmă șeful controlorilor de la RATC, comentînd un caz în care angajații regiei s-au comportat violent*

"După ce i-am prezentat controlorului de la RATC Iași legitimația de călătorie eliberată de R.A. "Citadin", unde sînt angajată, acesta a început să mă jignească. În același timp, cel de-al doilea controlor, care se apropiase de noi, a încercat să-mi descheie nasturii de la bluză, adresîndu-mi cuvinte triviale. Mi-am pierdut cumpătul și l-am lovit. Imediat, acesta a ripostat, lovindu-mă peste cap", afirmă într-o declarație L.S., în legătură cu incidentul petrecut în cursul zilei de 13 iunie a.c., orele 16,00, într-un tramvai de pe traseul 9. În urma declanșării scandalului, L.S. a coborît în stația de la Autogară, urmată de cei doi controlori, care continuau să-i adreseze expresii jignitoare, în timp ce o loveau. Din fericire, au intervenit mai multe femei aflate în acea stație de tramvai, care i-au luat apărarea lui L.S.

Cotactat de redactorii cotidianului "Monitorul", ***Gabriel Tanasievici,*** cel care are în subordine echipele de controlori RATC, ne-a declarat: ***"Nu este normal ce s-a petrecut. Pentru identificarea controlorilor care au procedat astfel, dacă incidentul este adevărat, o invităm pe reclamantă la sediul Regiei".***

De fapt, situația prezentată nu este singulară, deoarece, conform informațiilor pe care le deținem, unele echipe de cotrolori RATC se comportă violent cu călătorii, în special cu femeile, pe liniile de transport în comun care ocolesc centrul orașului. Sînt de notorietate cazurile din mijloacele de transport în comun, cînd echipe de cotrolori, pentru a reține anumite persoane le forțează să părăsească mijlocul de transport în vederea legitimării acestora. Referitor la limita de competență a controlorilor RATC, Gabriel Tanasievici a afirmat că nimeni nu poate fi reținut numai de către controlorii RATC, dacă aceștia nu sînt însoțiți de polițiști sau de gardieni publici. **(Alin TOCAN)**

Un om ajuns la disperare din cauza hoților

Nicolae Dragnea va face greva foamei și va merge în cîrje între Palatul Culturii și Procuratură

În cursul zilei de ieri, ieșeanul ***Nicolae Dragnea*** a anunțat că începînd cu data de 20 iunie a.c., va intra în greva foamei.

Deși are un picior amputat, el susține că atîta timp cît va face greva foamei se va deplasa în cîrje pe traseul Palatul Culturii-Prefectura-Primărie-Parchet și retur. ***"De gît voi avea legate cu sîrmă două panouri pe care voi scrie «Poliția și Procuratura apără hoții»",*** susține Nicolae Dragnea.

Nemulțumirile sale au apărut în urmă cu aproximativ doi ani, la începutul anului 1993. În acea perioadă, Nicolae Dragnea s-a internat în spital, unde, fiind bolnav de artrită, i-a fost amputat un picior. La puțin timp după operație, după cum susține el, i-au fost furate cîteva piese din autoturismul proprietate personală, Dacia 1310, cu numărul de înmatriculare 2 IȘ 4712, parcat pe strada Culturii.

Deși a înaintat mai multe plîngeri către Poliție, către Parchet și către ministrul de Interne, Dragnea susține că hoții nu au pățit nimic, deși se știe cine sînt aceștia. Mai mult, de la începutul anului 1993 pînă la sfîrșitul anului 1994, mașina a continuat să fie furată "pe bucăți". La ora actuală, Nicolae Dragnea nu mai are decît motorul, pe care l-a băgat în casă. În rest a dispărut tot, iclusiv caroseria. ***"Dom'le, fac greva foamei pînă voi cădea lat",*** spunea ieri Nicolae Dragnea. **(Dan FODOR)**

Cît timp a stat în spital, lui Nicolae Dragnea i s-a furat mașina. El va face greva foamei pentru că nu au fost prinși hoții

Un proces cutremurător la Tribunalul din Iași

■ *ieri, în fața instanței, un bărbat a povestit cum, ieșind cu soția sa la plimbare, a fost agresat de niște necunoscuți, care după aceea i-au violat nevasta*

La termenul de ieri al procesului intentat inculpaților ***Viorel Parasca*** și fraților ***Ioan și Vasilică Olaru,*** acuzați de săvîrșirea unui viol în pădurea Bejan, pe data de 1 iulie 1990, instanța a audiat soțul victimei.

Acesta a declarat că în ziua respectivă ieșise cu soția sa la plimbare pe malul Bahluiului. ***"La un moment dat, dintr-un grup de aproximativ șase persoane s-au desprins doi indivizi care mi-au cerut o țigară, apoi un foc. Nu după mult timp, unul dintre aceștia, Viorel Parasca, m-a chemat deoparte și mi-a cerut să-i dau voie să întrețină relații sexuale cu soția mea. La un moment dat, al doilea individ a făcut un gest brusc. Cînd am întors capul spre el, am fost lovit și mi-am pierdut cunoștința",*** a relatat soțul victimei în fața instanței. El a mai explicat că nu poate preciza de cine a fost lovit. A mai menționat că, după ce și-a revenit, s-a dus acasă și, însoțit de un vecin, s-a întors să-și caute soția.

"Mi-am găsit soția goală. Cineva i-a dat un tricou, apoi am dus-o acasă. Mi-a povestit că a fost violată de trei indivizi necunoscuți și că unul dintre ei a supus-o la perversiuni sexuale", a mai precizat soțul părții vătămate.

După soțul victimei, instanța de la Tribunalul Iași l-a audiat pe ***Ion Solomon,*** unul dintre martorii-cheie. Declarația acestuia a fost, însă, o adevărată lovitură de teatru, el negînd aproape în totalitate declarațiile date în faza de urmărire penală.

Deși inițial acesta a pretins că l-a văzut pe Viorel Parasca lovindu-l pe soțul victimei și că ulterior i-a văzut și pe cei trei inculpați întreținînd relații sexuale cu victima, în fața instanței a revenit asupra declarațiilor, specificînd că știe aceste lucruri numai din auzite. Ion Solomon a mai explicat că nu știe carte și că declarațiile date la Poliție și la Parchet nu i-au fost citite.

În timpul audierii acestui martor, apărătorul lui ***Viorel Parasca,*** avocatul Gheorghe Hrițac, a intervenit de mai multe ori, protestînd că martorului i se pun prea multe întrebări și că i se sugerează ce să răspundă. Președintele completului de judecată a dispus amendarea apărătorului cu douăzeci mii lei, pentru întreruperea repetată a ședinței și, de asemenea, l-a avertizat pe acesta că în cazul în care va mai proceda în acest mod se va dispune sancționarea sa pentru ultraj de audiență.

Pentru termenul următor, fixat pentru data de 4 iulie, instanța a dispus aducerea martorilor cu mandat și amendarea celor care nu s-au prezentat la proces. **(Adina SCUTELNICU)**

O moarte stupidă

■ *în timp ce dormea, micuței Alexandra Vasiliu în vîrstă de 2 luni i-a căzut pe cap o piesă de mobilier*

În urmă cu două zile, micuța ***Alexandra Vasiliu*** din Iași, în vîrstă de două luni, a fost victima unui accident stupid. În timp ce copilul dormea pe un recamier din locuința familiei Vasiliu, o piesă grea de mobilier i-a căzut pe cap. Deși fetița a fost transportată în grabă la ***Spitalul de Neurochirurgie din Iași,*** nu a mai putut fi salvată. Medicii au constatat în camera de gardă că fetița decedase în drum spre spital, motiv pentru care a fost transportată la morga Spitalului "Sf. Spiridon" din Iași. Părinții Alexandrei Vasiliu, zdrobiți de durere, au făcut ieri toate demersurile necesare pentru înhumarea copilului. Ei nu și-au revenit nici pînă în prezent, venindu-le greu să creadă că fetița lor a trecut atît de repede în neființă, printr-o întîmplare atît de stupidă. **(S.L.)**

Lista firmelor care își fac reclamă în acest număr

Baco SRL	3A
Bursa Modovei	5A
Joe & Son	3A
Avatti Electronics	5A
RAJAC	2A,4A
Metalo Chimice S.A	4A
IAȘI XXI S.C.A	2A
Taxicom S.A.	2A
Moldolux Cămin	8A
Divas Impex SRL	3A
Cabinetele Medisan	5A
Elvila Internațional	3A
SAFI	1A
Electric Puls	5A
Alfa Civic	3A
Universal RX Group	8A
Institutul European pentru Cooperare Cultural Științifică Iași	4A
Link & Mecom	8A
Librăria "Turnul de Fildeș"	6A
Agenția de Turism AGPI	8A
Centrul Cultural Francez Iași	5A
Service SOCOM Iași	4A
IIRUC IAȘI	3A
Moldrom S.A.	2A
RATC	1B
Coca-Cola Iași	1A

APELAȚI CU ÎNCREDERE LA SERVICIILE
TAXIURILOR DE STAT
TAXICOM
Taxiurile noastre pot fi recunoscute cu ușurință datorită casetelor "MONITORUL" pe care NUMAI NOI le avem.

OFERIM RAPIDITATE, CONFORT ȘI CELE MAI MICI PREȚURI PE KILOMETRU

S.C. TAXICOM S.A. IAȘI
va practica următoarele tarife unice pentru efectuarea serviciilor sale după cum urmează:
- Taximetre: pornirea - 50 lei, tarif - 750 lei/km și staționare - 5000 lei pe oră.
- Furgonete Dacia: pornirea - 100 lei, tarif - 900 lei/km și staționare - 8000 lei/oră.
- Furgonete ARO+TV: pornirea - 100 lei/km și staționare - 8000 lei/oră.
- Camioane: pornirea - 100 lei, tarif - 1100 lei/km și staționare 8000 lei/oră.

Menționăm că unitatea noastră practică aceleași tarife pe timp de zi, pe timp de noapte și duminici și sărbători legale.

Tel. 953
sau 146593

S.C. "IAȘI XXI" S.C.A. Iași

● *achiziționează*
navete material plastic 1/20, 1/24, 1/12 cu tot cu sticle
● *închiriează*
mașină transport marfă, capacitate 1,5 tone.

angajează
ADMINISTRATOR și SEZONIERI
pentru activități în ștrand (muncitori necalificați, instalatori, asistent medical și salvamari).

Relații la telefon 175930, interior 130.

REGIA AUTONOMĂ JUDEȚEANĂ DE APĂ - CANAL IAȘI
Iași, str. M. Costăchescu nr. 6

Avînd în vedere acordul de împrumut subsidiar și de garanție încheiat între România și BERD, R.A.J.A.C. Iași aduce la cunoștința consumatorilor că începînd cu data de 1 iulie 1995 tarifele existente se majorează cu un coeficient de 1,5 ori, după cum urmează:

	Tarif existent	Tarif de la 1 iulie 1995
apă potabilă distribuită		
• populație	300	450
• agenți economici	300	450
apă industrială distribuită	250	375
apă epurată și evacuată la canal din care:		
• populație	30	45
• agenți economici	150	225

SC MOLDROM SA

Vă oferă din stoc următoarele produse import C.S.I.

■ plăci ondulate din azbociment 1150x1750x8

■ profil cornier laminat la cald 25x25; 35x35; 40x40; 45x45; 50x50

Contactați-ne acum:
str. Tătărași nr. 57, Iași,
tel/fax. 032/172799,
032/270499,
tel 032/173025

NORD EST GROUP
Reprezentant exclusiv pe MOLDOVA
STICKER AND SIGN

- AUTOCOLANTE PUBLICITARE
  - Din PVC
  - Decupaj după forma dorită
- ETICHETE AUTOCOLANTE
  Suport: Hîrtie, PVC transparent, Metalizat aur și argint, Aluminiu, Fluorescent etc
- FIRME LUMINOASE
  Neon, Litere spațiale, Casete luminoase, Copertine, Prolite, Chain Sign etc.

PRODUSE PENTRU TOATE EXIGENȚELE

NOU !!! Numai noi vă putem oferi:
- autocolante cu impresie de fotografie
- autocolante dublă față
- etichete autocolante în rulouri

Nu ezitați să ne contactați !
Tel. 032-211570

MONITORUL DE IAȘI

Elevii intră în vacanță

Nici un leu de la buget pentru premianți

Astăzi este ultima zi a anului școlar 1994-1995 pentru toți elevii din învățămîntul preuniversitar. Cu acest prilej, în școli și licee vor avea loc festivitățile de premiere a elevilor cu rezultate bune la învățătură.

La fel ca și anul trecut, nici anul acesta nu au fost alocate fonduri pentru recompensarea elevilor cu rezultate foarte bune, așa încît aceștia vor trebui să-și cumpere singuri cadourile în cazul în care directorii nu au apelat la sponsori.

Peste două-trei zile, la sediul Inspectoratului Școlar Județean Iași vor fi afișate locurile la liceele și școlile profesionale din județ pentru desfășurarea concursului de admitere în clasa a IX-a de liceu sau în anul I pentru școlile profesionale. **(Dan FODOR)**

De astăzi

Începe înscrierea la bacalaureat

De astăzi, începe înscrierea candidaților la examenul de bacalaureat. Această acțiune va dura cinci zile, pînă la data de 20 iunie, inclusiv. Anul acesta, bacalaureatul va cuprinde cinci probe: examen oral la limba și literatura română; examen oral la unul din obiectele de cultură generală, la alegere; lucrare scrisă la limba si literatura română; lucrare scrisă la unul din obiectele: matematică, fizică, chimie; lucrare scrisă la unul din obiectele de cultură generală, din profilul opus. La liceele cu altă limbă de predare decît româna se mai susțin două probe: examen oral la limba și literatura maternă și lucrare scrisă, la același obiect. Primul examen va fi susținut în zilele de 21 și 22 iunie și va fi obligatoriu, pentru toți candidații, examinarea orală la limba și literatura română. **(D.F.)**

În județul Iași

Rezervațiile naturale se întind pe 5497,2 hectare

De circa doi ani, în județul Iași se desfășoară o amplă acțiune destinată ocrotirii naturii. Initiativa aparține Agenției de Protecți a Mediului (APM), precum și unor instituții (R.A. "Romsilva", Facultatea de Biologie-Geologie din cadrul Universității "Al. I. Cuza", Grădina Botanică, Academia Română, filiala Iași etc.) "Principalul scop al acțiunii a fost reevaluarea și reinventarierea resurselor biodiversității: ariile protejate, monumentele naturii, precum și speciile de floră și faună vulnerabile și periclitate care formează «cartea roșie» a județului", ne-a precizat Nicolae Peiu, de la APM Iași. Ca prim rezultat, numărul și suprafața rezervațiilor naturale propriu-zise au fost extinse de la 9 rezervații naturale (498,3 ha) la 23 rezervații naturale (5497,2 ha), alcătuindu-se și o nouă listă a monumentelor naturii, precum și a florei și faunei ocrotite în județul Iași. Nicolae Peiu ne-a declarat că, ***"în conformitate cu principiul ecologic «gîndește global - acționează local» au fost luate în evidență și alte zone de interes pentru biodiversitatea județului și anume, cele 29 de parcuri dendrologice destinate în primul rînd florei ornamentale și exotice, precum și cele șapte perimetre speciale forestiere cu rol de consolidare a versanților și purificare a atmosferei municipiului Iași".*** Totodată, în urma semnăturilor primite din partea Asociației Ornitologilor României, au fost realizate documentațiile tehnice pentru asigurarea trecerii în regim special de protecție a pădurilor Bîrnova - Repedea și a heleșteelor Vlădeni, în suprafața totală de 16.900 ha. În final, Nicolae Peiu a menționat că, "în felul acesta, acțiunea întreprinsă pe plan local se înscrie în campania declanșată la nivelul întregii Europe, sub egida 1995 - Anul European al Conservării Naturii (AECN), avînd deviza «gîndind la viitor, respectăm natura». **(C.S.)**

Reportajul MONITORULUI într-o lume în care copiii sînt condamnați la moarte

Grădinița copiilor seropozitivi

Pînă în ziua de 1 iunie, Alexandra nu mai văzuse niciodată un lac. De fapt, în cursul celor șase ani ai vieții sale, sărmana Alexandra, o fetiță infectată cu HIV, n-a văzut prea multe. Numai ziduri, pătuțuri de metal, femei îmbrăcate în alb, copii, mulți copii, desene animate la televizor, poate cîțiva copaci și ceva orătănii de curte. Și cîinii, de care se cam teme.

Așa încît, în ziua de 1 iunie, cu ocazia excursiei organizată de Violeta Calinciuc pentru copiii cu HIV, Alexandra a adunat atîtea impresii cît pentru o viață întreagă. Povestesc educatoarele: "Cînd a ajuns pe malul lacului Ciric, fetița a rămas atît de extaziată, încît s-a apropiat, timidă, și a exclamat: «Bună ziua, apă!». Am rămas uluite".

Alexandra este unul din cei patruzeci și patru de copii infectați cu HIV sau bolnavi de SIDA internați în secția a IV-a a Leagănului de Copii Iași.

Aceștia sînt copiii de la Grădinița pentru seropozitivi. Ei au vîrste cuprinse între 2 și 6 ani și nici un medic nu poate să spună cu certitudine cît vor mai trăi.

■ *Poți ajunge acolo numai trecînd de un gard de sîrmă*

Clădirea, situată pe bulevardul Socola, este ascunsă privirii trecătorilor de o grădiniță. În secția a IV-a a Leagănului, acolo unde sînt internați toți copiii cu această boală din ***Leagănul de copii,*** poți ajunge numai trecînd prin curtea grădiniței, de care o desparte un gard de sîrmă și o poartă prevăzută cu un zăvor ce se poate deschide numai dinspre partea leagănului. Trecut de poartă, ți se dezvăluie privirilor o curte mare, foarte mare. Într-un colț, tobogane, balansoare, scrîncioburi, în mare parte ruginite. Clădirea, în sine, nu arată nici mai rău, nici mai bine decît alte construcții de acest gen din Iași. În curte sînt și copii. Greșeală, însă. Aceștia nu sînt copiii cu HIV. Sînt cei 49 de copii normali adăpostiți, de asemenea, în această secție.

Copiii infectați cu HIV și cei bolnavi de SIDA se jucau în curtea din spate, printre rufele întinse la uscat. De fapt, nu-ți lăsau impresia că ar ști să se joace. Pe trei scăunele (două dintre ele erau, de fapt, ocupate de educatoare), pe o pătură întinsă la umbră și pe o ladă din plastic, copiii stăteau. Încercau, pe rînd, să ocupe un loc privilegiat în brațele educatoarei. Se lipeau de ea, căutînd căldura maternă. Sau alergau într-un perimetru restrîns. De jur-împrejur, garduri înalte, ziduri de case. Orizont închis. Nici o perspectivă. Un băiețel neastîmpărat storcea rufele, înghițind apa rezultată. Alții își lipeau fețele de lenjeria udă, căutînd un strop de răcoare.

Se găsesc aici copii între doi și șase ani. Medicii secției pretind că nu știu exact cîți dintre ei au SIDA. «Vreo zece», afirmă ***Daniela Berechet,*** medic pediatru. Unul dintre ei, un copil encefalopat, în vîrstă de șase ani, stă toată ziua într-un scăunel înalt. E retardat, fiind cel mai bolnăvicios dintre toți. Nu vorbește.

■ *Mulți dintre ei au o afecțiune dermatologică numită moluscum*

Și el, ca mulți dintre colegii săi, are o afecțiune dermatologică numită moluscum contagios. Sînt mici umflături, ca niște alunițe, de culoarea pielii, crescute mai ales pe față și pe mîini. Unii au și pe pleoape. Un medic dermatolog de la Clinica de Dermatologie de la Spitalul «Sf. Spiridon» ne-a explicat că moluscum contagios este boala leagănelor. Este provocată de un virus, dar nu este deloc o boală periculoasă, atît doar că ceilalți copii se molipsesc foarte ușor prin contact direct sau prin atingerea obiectelor pe care copiii bolnavi le-ar folosi. Tratamentul constă în înțeparea respectivelor umflături cu un ac steril.

Medicii ***Livia Bădărău*** și ***Daniela Berechet,*** care deservesc secția a IV-a a Leagănului de Copii, ne-au explicat că afecțiunile dermatologice sînt foarte frecvente la acești copii (cîțiva erau rași în cap și unși cu diferite alifii). De asemenea, afecțiunile respiratorii și digestive. ***«Acum nu mai avem nici un copil cu TBC. Au fost, dar au făcut tratament»,*** spune dr. Daniela Berechet. Aceeași sursă precizează că, de un an de zile, de cînd au fost mutați aici copiii cu HIV, nu s-a înregistrat nici un deces în rîndul acestora.

■ *"Aceasta e o zonă cu mulți țînțari"*

Mulți dintre copii au diferite răni. Pe față sau la gură. Pe mîini și pe picioare. «Țînțarii», explică medicii. Un băiețel avea brațele pline de astfel de urme, scărpinate nemilos. ***«S-a făcut dezinsecție săptămîna trecută, dar a ținut două zile. Știți că asta e o zonă cu mulți țînțari. Cînd avem bani, cumpărăm spray-uri»,*** afirmă dr. Livia Bădărău.

Cei 44 de copii seropozitivi și, respectiv, bolnavii de SIDA locuiesc într-o aripă a clădirii, iar cei 49 de «normali» în alta. ***«Dar se întîlnesc în curte»,*** spun medicii. Lucru pe care noi nu l-am constatat. Copiii bolnavi sînt împărțiți în două grupe. O grupă este formată din 28 de copii veniți anul trecut de la secția I a Leagănului. Toți dorm într-o sală imensă, cu paturi ridicate în perete pe timpul zilei. E curat, doar că miroase puțin a urină. Un copil, unul din cei cinci care prezintă întîrziere psiho-motorie, se tăvălește pe covorul din mijlocul încăperii.

■ *Tot personalul face periodic teste HIV*

Cealaltă grupă, formată din 16 copii de vîrstă ceva mai mică, este alcătuită din copiii cu HIV existenți în secție înaintea venirii celor de la secția I și din alții, care au fost trimiși pe parcursul anului de la alte leagăne sau case de copii din județ. Practic, aici sînt izolați toți copiii cu HIV-SIDA din Iași, abandonați de familii. Foarte puțini sînt cei vizitați, minune care se întîmplă extrem de rar.

De fiecare grupă are grijă o educatoare, trei infirmiere, o asistentă medicală și o îngrijitoare. Toate fac periodic teste HIV. Pînă acum, sînt seronegative. De altfel, cînd efectuează tratamente injectabile (lucru care este evitat cît se poate de mult) asistentele poartă mănuși. Seringile se ard în aceeași zi. Vesela copiilor se dezinfectează după fiecare masă, iar lingurițele se sterilizează. Mai sînt și «voluntarele». Este vorba de trei femei plătite de o biserică baptistă din Anglia, care vin în fiecare zi și, timp de cîteva ore, stau cu copiii sau îi duc să viziteze diverse locuri din oraș. Vizitele, de altfel, sînt privite ca adevărate evenimente. Cînd acești copii spun: «Am fost cu autobuzul», «Am băut un suc», «Am văzut apa», repetate ca un leitmotiv, observi în ochii lor o încîntare fără margini, rareori zărită la copiii obișnuiți. Iar bucuria pe care le-o provoacă fiecare persoană străină venită la ei în vizită, mîngîierile pe care le primesc, curiozitatea cu care îți umblă prin geantă, întrebarea adresată educatoarei ***«A venit mama să mă ia acasă?»*** demonstrează pe deplin atît drama acestor copii, cît și dorința de a avea o familie adevărată. Care, în situația lor, nu se va împlini, probabil, niciodată.

■ *1650 lei pentru hrana zilnică a unui copil seropozitiv*

Cît privește izolarea lor de ceilalți copii din Leagăn, dr. Mihai Frasin, directorul Direcției Sanitare Iași, spune: «A fost un mijloc suplimentar de precauție. Nu poți garanta sau asigura că moașele, sau cine face injecțiile, au atîta grijă ca să schimbe seringa la fiecare copil. Trebuie să te păzești. De aceea am hotărît această închidere a lor într-o colectivitate. Da. Stau în condiții improprii. Proaste. Dar cînd se vor termina reparațiile la secția I, vom crea condiții și pentru copiii cu HIV».

Curios, poate și pentru că directorul D.S. vizitase cu o zi înaintea noastră secția, totul strălucea de curățenie. Holurile erau bine spălate și pereții intacți. Meniul copiilor era afișat la vedere. Deși alocația de hrană este de 1650 lei pentru un copil, medicii susțin că nu există prînz fără carne, mic dejun fără lapte și unt, cină fără brînză. Ba, la ora 16,00, copiii primesc chec, turtă dulce sau orice altceva se poate coace la cuptor. Rar biscuiți. «Mai sînt bani din donații ale diverselor organizații umanitare. Iar din fondurile alocate special de la minister pentru copiii cu HIV-SIDA - șapte milioane în aprilie, trei milioane în mai - le-au putut asigura toată medicația necesară pentru desele boli intracurente pe care le contractează, precum și vitaminele», precizează dr. Livia Bădărău. Așa încît toate par bune și frumoase. Numai că, la sfîrșitul vizitei noastre, după ce s-a ferit, cu discreție, să atingă vreun copil, unul din medici și-a spălat îndelung mîinile delicate. Cu multă apă și săpun... **(Gynella PARFENIE)**

"Nu aș mai rezista încă un an în Preventoriul TBC pentru studenți"

■ *60 de studenți suspectați ca posibili purtători ai bacilului Koch nu vor să se prezinte la medic pentru a-și face analizele*

Creșterea alarmantă a numărului cazurilor de tuberculoză poate fi și consecință a ignoranței populației, după cum au constatat medicii ftiziologi ieșeni în ultima perioadă. Nu mai puțin de circa 60 de studenți sînt, la ora actuală, posibili purtători ai bacilului Koch. Ei nu pot fi, însă, contactați pentru a-și face analizele. ***"Acești studenți au fost în contact cu alte persoane bolnave de tuberculoză pulmonară, cu focare puternice de infecție. Deși au fost chemați, ei ignoră acest aspect. Toți ar trebui supuși unui tratament îndelungat pentru a se îndepărta orice suspiciune de infectare",*** ne-a precizat medicul ***Liliana Purice,*** de la Preventoriul Spitalului pentru Studenți și Elevi Iași.

"Populația și mai ales tinerii, primele victime ale acestei boli, nu sînt conștienți de proporția pe care a luat-o morbiditatea prin tuberculoză", a adăugat același medic. Astfel, de la 97 de cazuri noi de îmbolnăviri la 100.000 de locuitori în 1993, s-a ajuns la 121,4 în 1994 și la 145,3 numai în primele patru luni ale acestui an în județul iași, ceea ce înseamnă aproximativ 100 de noi bolnavi de tuberculoză. Dintre aceștia, 7 bolnavi sînt studenți din alte localități care învață în Iași și care au fost declarați pozitivi la analizele pentru depistarea bacilului Koch.

În mod legal, studenții și elevii bolnavi de tuberculoză au dreptul la internare în preventorii în care cazarea, masa și tratamentul sînt gratuite. Pînă anul trecut au existat două asemenea stabilimente, numai că, în plină campanie de luptă împotriva tuberculozei, Direcția Sanitară a Județului Iași a cedat una din aceste clădiri pentru a se muta acolo o grădiniță (în al cărei local va funcționa, de fapt, Centrul Cultural German Iași). Preventoriul care a rămas, din strada Ralet, poate caza doar 60 de studenți, dintre care nu sînt toți bolnavi de tuberculoză. Avînd în vedere condițiile oferite (masă și cazare gratuită), cererile depășesc cu mult numărul de locuri disponibile. Medicul Liliana Purice ne-a declarat că alegerea celor care urmează să fie internați acolo se face în funcție de gravitatea bolii, dar și de condițiile materiale pe care le au unii studenți sau alevi acasă. ***"Nu pot refuza o persoană care are o familie formată din 10 membri, toți tuberculoși și care trăiesc în două camere. Aș trimite-o la boală sigură".*** Dar sînt studenți care afirmă că o perioadă, Preventoriul a însemnat un fel de casă de odihnă, în care studenții cu situație materială foarte bună stăteau acolo pentru a se reface, avînd în vedere zona liniștită în care este situată clădirea. Numai că acum condițiile nu mai sînt chiar atît de bune: hrana zilnică nu trebuie să depășească 1700 lei, iar încălzirea se face cu sobe. Situația nu este, însă, cu mult mai rea decît în majoritatea unităților din domeniul sanitar din România.

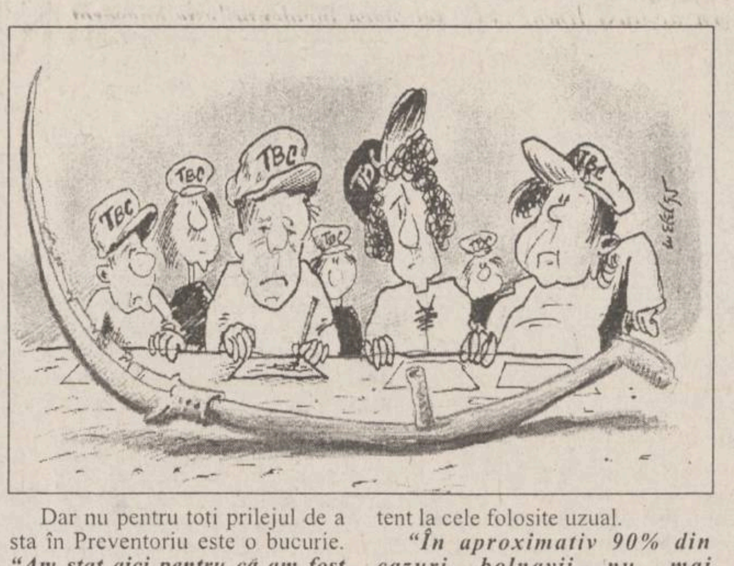

Dar nu pentru toți prilejul de a sta în Preventoriu este o bucurie. ***"Am stat aici pentru că am fost bolnav, dar nu aș mai rezista încă un an. În căminele studențești colegii mei se distrează, în timp ce aici e o atmosferă apăsătoare",*** ne-a declarat V.B., student în anul I la Facultatea de Filosofie. Într-adevăr, boala i-a marcat pe cei prezenți aici, mai ales că unii provin din familii foarte sărace. Este nevoie de o astfel de experiență pentru ca tinerii să înțeleagă ce pericol reprezintă tuberculoza.

În ceea ce privește tratamentul, în ultimul timp se folosesc antibiotice din ce în ce mai scumpe, pentru că bacilul Koch este rezistent la cele folosite uzual.

"În aproximativ 90% din cazuri bolnavii nu mai reacționează la streptomicină, un antibiotic socotit puternic pînă acum. Și aceasta datorită răspîndirii bolii și folosirii fără rețetă a medicamentelor. S-au înmulțit și cazurile de mortalitate prin tuberculoză, dar cu toate acestea, tinerii tratează cu ușurință acest subiect. Un control medical trebuie făcut neapărat după trei săptămîni de tuse persistentă. Dar sînt cazuri tot mai dese cînd tinerii vin după ce au tușit cu sînge, iar boala poate lăsa sechele grave", ne-a mai precizat dr. Liliana Purice. **(Simona ARADEI)**

Secție de hemodializă la Spitalul de copii

■ *aceasta va intra în funcțiune în luna noiembrie*

Peste numai cîteva luni, la clinica a IV-a pediatrie din cadrul Spitalului de copii "Sf. Maria", va fi instalată o secție de hemodializă pentru copii, prima de acest fel din Moldova. După cum a arătat ieri conf. dr. Ovidiu Brumaru, șeful clinicii, recent întors din Germania de la o specializare în hemodializă la copii, donația va fi făcută spitalului ieșean de Crucea Roșie din Landul Bavaria. Reprezentantul acestei organizații, domnul Anton Drexler, s-a angajat ca pînă în luna noiembrie a acestui an, cel mai tîrziu, să poată fi dată în folosință secția de hemodializă. Aceasta va fi constituită din cinci posturi de hemodializă, cu stație de pregătire a apei, și va avea o capacitate de tratament pentru zece pacienți pe zi. O echipă de medici și specialiști germani va instala echipamentul.

Conf. dr. Ovidiu Brumaru a precizat că, pînă în prezent, lipsa unei astfel de posibilități de hemodializă la Spitalul de copii a făcut foarte dificilă recuperarea micilor pacienți. ***"Au fost cazuri cînd copii aflați în faze acute ale bolii au fost pierduți. Din punct de vedere tehnic, secția de hemodializă de la Spitalul «Parhon» nu poate interveni la copiii ce au vîrste mai mici de 14 ani",*** a subliniat conf. dr. ***Ovidiu Brumaru. "14 copii aflați în prezent în spital, și probabil mulți alții pe care îi vom descoperi atunci cînd vom pune stația în funcțiune, vor fi beneficiarii celor cinci paturi disponibile pentru început. Sperăm că astfel le va fi prelungită viața pînă cînd vom avea și noi posibilitatea în spitalul universitar să efectuăm transplant renal la copii. Deja în alte centre universitare se practică transplantul renal și sperăm că foarte curînd vom începe și noi",*** a afirmat pediatrul ieșean. **(Silviu LABES)**

NORD-EST MAGAZIN
săptămînal de informație științifică
Ediție specială
pag. 7-10
REGII GENETICII
Doi cercetători sînt pe cale de a fabrica medicamente cu efecte spectaculoase.
apa poate stoca informații
pag. 13
Arme cu spumă și arme cu laser
pag. 2
Maniile
nevroze de constrîngere
pag. 14

Din sumarul acestui număr

Doi cercetători au definitivat cea mai rapidă metodă de extragere a genelor, bulversînd lumea științifică ❖ Helios - primul satelit spion european, o adevărată bijuterie tehnică din arsenalul militar secret ❖ Nevroza de constrîngere. Tragedia celor care sînt perfect conștienți că vor ajunge la nebunie ❖ Cyberia - cafeneaua cibernetică ❖ O descoperire controversată ce poate modifica principiile fizicii: [illegible]

JOE & SON
Distribuitor Nr. 1 COLGATE PALMOLIVE
Vă așteaptă la noul sediu din
Bacău
str. Ghe. Vrînceanu nr. 2 (vis-a-vis de Biserica Sf. Nicolae)
SERVIRE PROMPTĂ ! TRANSPORT GRATUIT !
Nu ezitați ! Sunați chiar acum la
tel. 034/144745, fax 034/171733

IIRUC S.A.
Sucursala 35 Moldova
IAȘI
SERVICE
Str. Gv. Muzicescu nr. 10
Telefon/Fax 032/144745
E-mail: iasi @ iasi.iiruc.ro

OFERTĂ SPECIALĂ
PC 486DX2 REL
/66 MHz/ISA-VESA/
RAM 4Mb/Fdd 3,5"/
420 Mb HDD/ Monitor
TYSTAR SVGA, LR/ Mouse,
Imprimantă EPSON LX 300 (A4,
9 pini, 220 cps, opțional color)
Preț: 1275 $

Sisteme 386 DX, 486 DX2
/66-80, 486 DX4/100, PENTIUM
90-100 în orice configurație
Imprimante EPSON
- matriciale (9 și 24 ace), laser, inkjet
la prețuri deosebit de avantajoase
Se asigură service
în garanție și postgaranție.
Contactați-ne la tel. 144745, 144762, 147359
sau la sediul din str. Gv. Muzicescu nr. 10.

BACO s.r.l.
Simbolul calității
vinde en gros
papetărie și birotică
■ HERLITZ
■ XEROX
■ PELIKAN
■ KORES
Reducere de pînă la 28%,
funcție de cantitatea achiziționată!
Iași, str. Zorilor nr. 16
(cartier Moara de Vînt)
Telefon 117941

dacă vreți să cumpărați într-un mod extrem
de avantajos
cu plata în rate
televizoare color, frigidere, congelatoare,
mașini de spălat
ELVILA international
Expoziție
etajul I al magazinului
SUPERCOPOU
tel. 032/11.22.20, 211014
Depozit: Str. Grăniceri nr. 3-9 (depozile COMAT-în spatele Unității de Grăniceri Manta Roșie)
PROGRAM DEPOZIT: zilnic 9.00-17.00, sîmbăta 9.00-13.00.

EN GROS, EN DETAIL CU PLATA ÎN RATE
TV COLOR
-NEI
-ROYAL
-PLATINIUM
-GOLDSTAR
-GRUNDIG
-THOMPSON
-SHARP
-SANYO
-PRIMA
-AUDISONIC
combine muzicale
radiocasetofoane,
case de bani
TEL./ FAX: 21.31.30, 21.31.22
SC DIVAS IMPEX SRL
Str. G. Ureche nr. 3, bl. W. Mărăcineanu-parter
(in spatele Tribunalului, deasupra magazinului TOP MODA)
Program: 9.oo - 17.oo, sîmbătă 9.oo - 12.oo
OJT TRIBUNAL Str. G. Ureche
Reprez. Electronica TOP MODA
DIVAS IMPEX
Bl. W. Mărăcineanu
Str. Sf. Lazăr
(fosta 7 Noiembrie)
Cu adevărat,
cele mai mici
prețuri din Iași!

discuri abrazive (ITALIA)
- debitat metale GMA GRANDINETTI
ϕ 178x3,2x22 mm
lei 3120
pînze bomfaier (POLONIA)
lei 590
STOC LIMITAT
ALFA CIVIC
Șos. Națională 198, bl. B,
sc. A, et. 7, ap. 26
CP 765, CP 3
6600 Iași, România
Tel./Fax (40)-32-13.76.13
unelte ▪ scule ▪ dispozitive ▪ accesorii ▪ aparate electrice ▪ instalații ▪ adezivi ▪ coloranți ▪ abrazivi

MONITORUL FINANCIAR

Cum se manifestă blocajul financiar

RENEL are datorii în valoare de 306 miliarde lei la ROMGAZ

Romgaz are, în prezent, facturi neîncasate din iarna trecută, a declarat Agenției Mediafax directorul general al Romgaz, *Ștefan Man*, participant la simpozionul "Gas Contracting", ce se desfășoară la Sinaia. Romgaz are de încasat de la RENEL 306 miliarde lei, iar de la agenții economici din industria chimică și petrochimică - 150 miliarde lei. ***"Blocajul financiar ne împiedică să efectuăm reviziile și celelalte lucrări periodice. Dacă această stare de lucruri se va menține, și în această iarnă vor fi dificultăți în distribuirea gazelor"***, a precizat directorul Romgaz.

Pentru eliminarea Romcereal

Va fi înființată Agenția Națională a Cerealelor

Modalitatea de a transforma RA Romcereal, socotită o verigă în plus în lanțul producător-consumator, a constituit obiectul unor discuții purtate în perioada 12-13 iunie, la Ministerul Agriculturii și Alimentației (MAA). Au participat directori ai direcțiilor agricole județene, reprezentanți ai întreprinderilor de morărit și panificație, ai fabricilor de nutrețuri combinate, ai complexelor zootehnice și ai producătorilor de cereale. Acestea sînt sectoarele care își dispută capacitățile de depozitare ale Romcereal (aproximativ 20 milioane de tone). Surse ale MAA au declarat Agenției Mediafax că pentru gestionarea cantității de cereale necesare consumului populației, respectiv cca 3 milioane de tone, va fi înființat un nou organism: Agenția Națională a Cerealelor.

Liberalizarea comertului în Europa de Est

Polonia își modifică tarifele vamale pentru a-și pregăti intrarea în Organizația Mondială a Comerțului

Guvernul polonez a ratificat un pachet de modificări ale tarifelor sale vamale, pentru a-și pregăti astfel intrarea în Organizația Mondială a Comerțului, a declarat marți ministrul Comerțului Exterior, ***Jacek Buchacz***, citat de REUTER. ***"Modificarea tarifelor este importantă deoarece, odată cu aceste reglementări, Polonia devine membră cu drepturi depline în WTO, începînd cu data de 1 iulie"***, a declarat Buchacz în cursul unei conferințe de presă. Acesta a mai precizat că modificările se aplică în special produselor agricole, și că majoritatea tarifelor aplicate produselor industriale vor rămîne neschimbate. Tarifele aplicate asupra a 35% din importuri, pe baza datelor din 1994, vor scădea, în timp ce 40% din importuri nu vor fi afectate de noile reglementări. ***"Nu întrevedem nici un fel de modificare a bugetului, ca rezultat al modificării tarifelor"***, a mai precizat oficialul polonez, adăugînd că măsura nu va conduce la creșterea prețurilor produselor alimentare.

Cursul de referință al BNR valabil pentru 15.06.1995

1 USD = 1956 lei

1 DM = 1400 lei

În scurt timp, prețurile produselor agroalimentare vor crește cu 20%

Prețurile produselor agroalimentare vor crește, în scurt timp, cu 20%, după cum apreciază specialiști din cadrul Ministerului Finanțelor. La baza acestor majorări de prețuri stau scumpirile intrate în vigoare la carburanți, energie electrică, transportul de marfă etc.

În ceea ce privește produsele agroalimentare de bază în consumul populației, prevăzute în Hotărîrea Guvernului nr. 729/1994 - carne de porc și de pasăre, ouă, zahăr, ulei - prețurile cu amănuntul ale acestora vor fi majorate abia după fixarea de către Guvern a noilor prețuri de achiziție. Surse guvernamentale ne-au informat că noile prețuri de achiziție vor fi majorate în special prin mărirea primei de producător (subvenție care se acordă producătorilor de la buget) pentru a nu încărca prețurile de producție.

Astfel, la carnea de porc, noul preț de achiziție va fi de 3200 lei/kg în viu (din care 1000 lei/kg este prima de producător), față de prețul actual de 1650 lei/kg (cu primă de 650 lei/kg), ceea ce înseamnă o creștere de 10% a costurilor de producție (de la 2000 lei la 2200 lei/kg).

La carnea de pasăre, noul preț de achiziție va fi de 3000 lei/kg, în viu (din care 1000 lei/kg - primă de producător), față de 2600 lei/kg (cu primă de 700 lei/kg), deci o creștere de 5%. La lapte, prețul de achiziție va fi majorat cu 17,5%, de la 425 lei/l la 500 lei/l.

Noile prețuri de achiziție urmează să fie aprobate prin hotărîre de guvern și vor sta la baza negocierii unor noi prețuri cu amănuntul la aceste produse, negocieri care vor avea loc între producători și comercianți și vor fi supravegheate de serviciile specializate ale Ministerului Finanțelor.

În ceea ce privește majorarea anunțată a prețului pîinii, aceasta a fost blocată de Guvern, care a refuzat recent solicitarea Regiei Autonome "Romcereal" (care livrează grîu fabricilor de pîine și de produse de panificație) de majorare a comisionului de intermediere cu aproximativ 100 lei/kg, sumă cu care ar fi trebuit să fie majorat prețul pîinii. **(Costel STROESCU)**

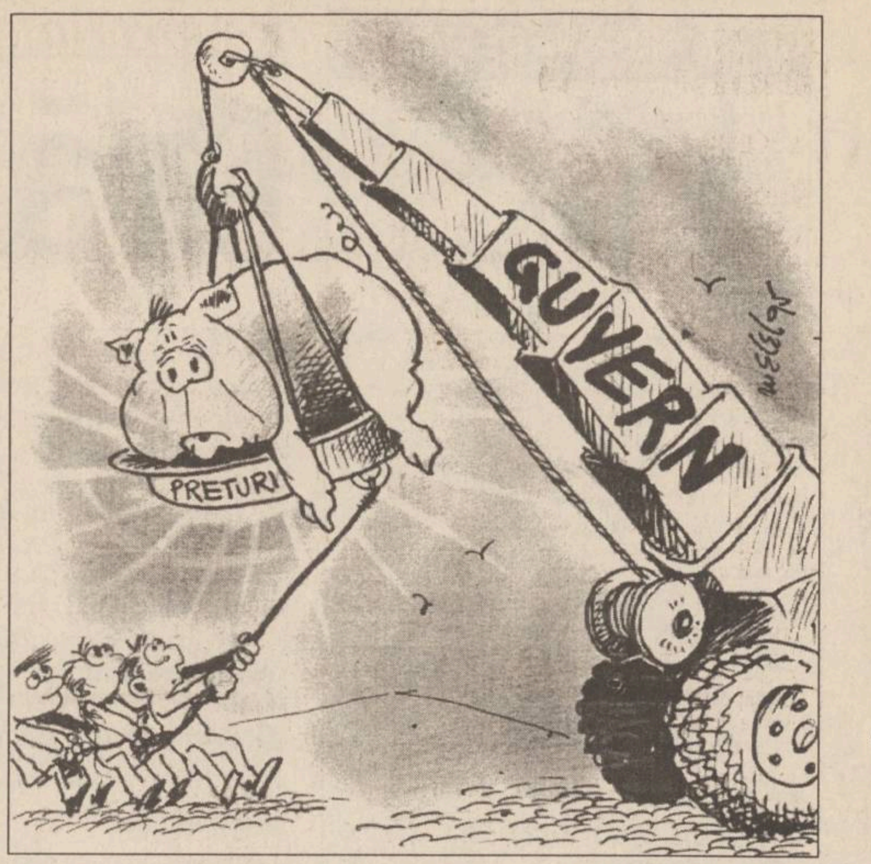

O metodă folosită de administrație pentru a distruge mișcarea sindicală

La ADIMET S.A. se află în faza de proiect un sindicat galben

Lupta sindicală de la ADIMET S.A., dintre managerul Elena Rotariu și Sindicatul Liber ADIMET, reprezentat de președintele acestuia, Traian Dămătăr, despre care "Monitorul" a relatat săptămîna trecută, va face obiectul unei interpelări în Senat din partea senatorului PD Vasile Strîmbu. Acuzațiile aduse managerului Elena Rotariu de către sindicaliști au fost susținute, în fața senatorului Vasile Strîmbu, cu acte care pot justifica nemulțumirile salariaților de la ADIMET S.A.

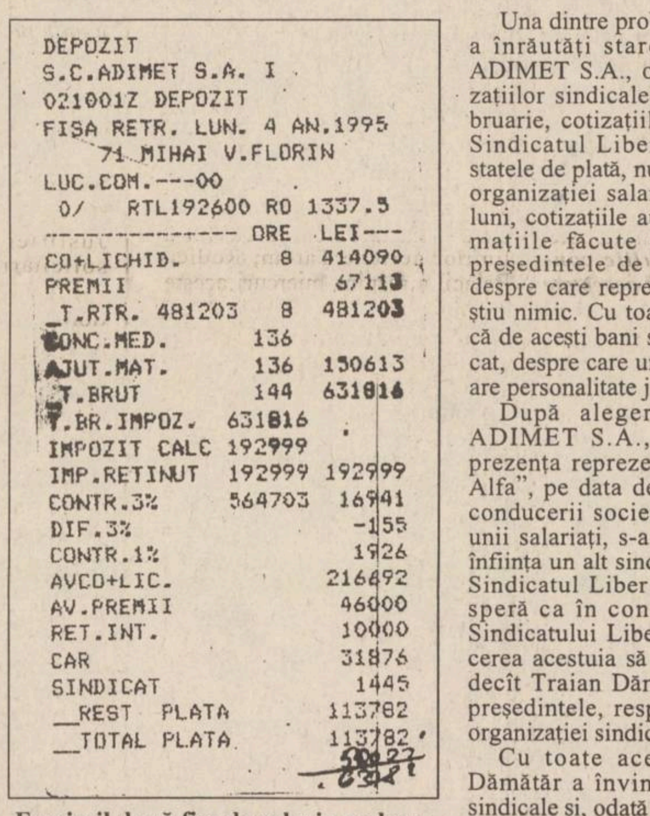

```
DEPOZIT
S.C.ADIMET S.A. I
021001Z DEPOZIT
FISA RETR. LUN. 4 AN.1995
  71 MIHAI V.FLORIN
LUC.COM.---00
 0/   RTL192600 RO 1337.5
-------------- ORE  LEI---
CO+LICHID.        8  414090
PREMII                67113
_T.RTR. 481203    8  481203
CONC.MED.       136
AJUT.MAT.       136  150613
T.BRUT          144  631816
T.BR.IMPOZ.  631816
IMPOZIT CALC 192999
IMP.RETINUT  192999  192999
CONTR.3%     564703   16941
DIF.3%                 -155
CONTR.1%               1926
AVCO+LIC.            216492
AV.PREMII             46000
RET.INT.              10000
CAR                   31876
SINDICAT               1445
__REST  PLATA        113782
__TOTAL PLATA        113782
```

Facsimil după fișa de salariu pe luna aprilie a viceliderului de sindicat Mihai Florin. Se observă reținerea banilor pentru sindicat, bani care au intrat într-un cont necunoscut

Una dintre problemele acute, de natură a înrăutăți starea conflictuală de la ADIMET S.A., o reprezintă cea a cotizațiilor sindicale. Începînd din luna februarie, cotizațiile sindicaliștilor pentru Sindicatul Liber ADIMET, oprite pe statele de plată, nu au fost virate în contul organizației salariaților. Timp de patru luni, cotizațiile au fost virate, după afirmațiile făcute de ***Traian Dămătăr***, președintele de sindicat, într-un cont despre care reprezentanții salariaților nu știu nimic. Cu toate acestea, se bănuiește că de acești bani se folosește un alt sindicat, despre care unii salariați afirmă că nu are personalitate juridică.

După alegerile sindicale de la ADIMET S.A., care au avut loc în prezența reprezentanților CNS "Cartel Alfa", pe data de 10.02.1995, în rîndul conducerii societății, după cum afirmă unii salariați, s-a conturat ideea de a se înființa un alt sindicat și de a se destrăma Sindicatul Liber "Adimet". Practic, se speră ca în conformitate cu statutul Sindicatului Liber ADIMET, la conducerea acestuia să fie alese alte persoane decît Traian Dămătăr și ***Florin Mihai***, președintele, respectiv vicepreședintele organizației sindicale.

Cu toate acestea, liderul Traian Dămătăr a învins detașat în alegerile sindicale și, odată cu el și fosta echipă.

La începutul lunii aprilie, ***Ioan Țicoi***, șef birou Depozite, a înaintat lui Traian Dămătăr o listă care cuprinde un număr de 82 de salariați care se retrăgeau din Sindicatul Liber ADIMET și intrau în Sindicatul nou ADIMET, care încă nu a obținut personalitate juridică. După cum afirmă salariații, în spatele acestui nou sindicat s-ar afla managerul ***Elena Rotariu***, deoarece ar fi singura persoană interesată în destrămarea vechiului sindicat. Însă, după cum afirmă o parte dintre salariați, trecerea de la un sindicat la altul nu a fost benevolă. Astfel de sindicate, ale conducerii, sînt denumite de obicei ''sindicate galbene''

"Săptămîna trecută, am avut o discuție cu Costache Amarghioalei, coordonator de tură, în cadrul căreia mi s-a dat de înțeles că, dacă nu voi trece la noul sindicat, mi se va desface contractul de muncă. Evident, am refuzat să mă retrag din sindicatul ADIMET pentru a mă înscrie în noul sindicat", ne-a declarat ***Gheorghe Angheluș***, lucrător comercial la ADIMET S.A.

La ADIMET S.A., mai există încă cinci declarații ale altor salariați, inclusiv cea a vicepredintelui Sindicatului Liber ADIMET, Florin Mihai, conform cărora ***Costache Amarghioalei*** a amenințat unii angajați mai mult sau mai puțin voalat cu desfacerea contractului de muncă, în cazul refuzului retragerii din primul sindicat de la ADIMET S.A.

Referitor la Costache Amarghioalei, coordonator de tură la ADIMET S.A., Florin Mihai, vicepreședinte al Sindicatului Liber ADIMET, ne-a declarat: ***"În momentul de față, Amarghioalei ar trebui să fie pensionat pe caz de boală, deoarece a primit decizie din luna mai. Însă, din cîte mi-au spus unii colegi, Costică Amarghioalei a afirmat că mai stă la ADIMET S.A. pînă în toamnă, pentru a desființa sindicatul"***.

În urmă cu o săptămînă, prefectul ***Dan Gâlea*** a promis sindicaliștilor de la ADIMET S.A. că va organiza o reuniune la care vor participa reprezentanții Inspectoratului de Poliție Iași, ai FPS și FPP, ai Curții de Conturi Iași, și ai Sindicatului Liber ADIMET, ședință în cadrul căreia se va analiza situația existentă la ADIMET S.A. **(Daniel NIȚOI)**

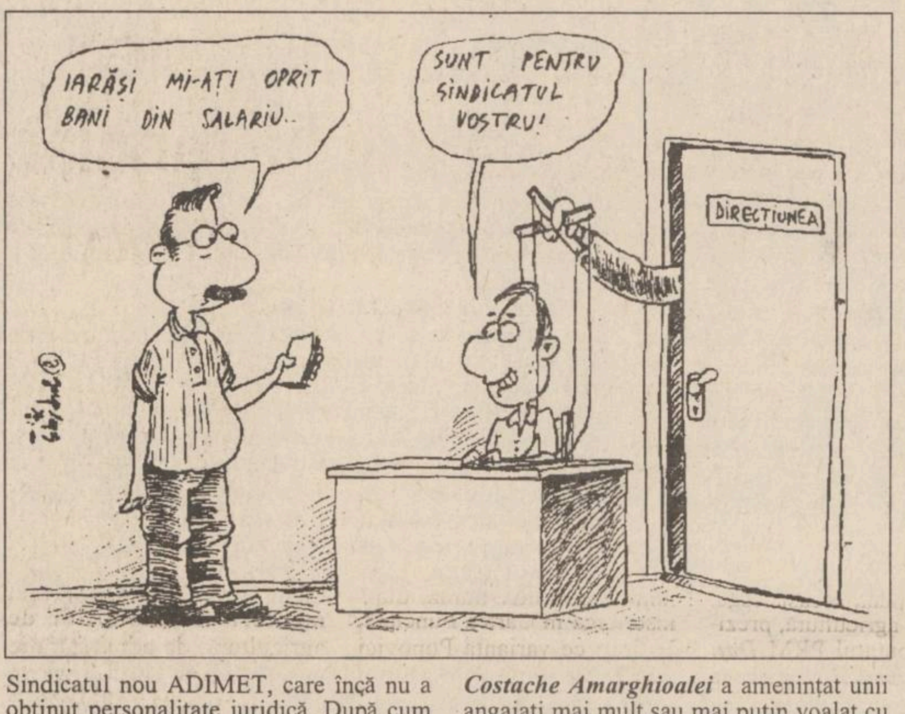
IARĂȘI MI-AȚI OPRIT BANI DIN SALARIU..
SUNT PENTRU SINDICATUL VOSTRU!
DIRECȚIUNEA

La Ipotești

"Lacul nuferilor galbeni" al lui Eminescu a ajuns o baltă fără stăpîn

■ *aici se pescuiește și se face baie*

Zilele acestea, la Botoșani se desfășoară manifestări culturale dedicate comemorării a 106 ani de la dispariția fizică a lui Mihai Eminescu. Dacă anul trecut invitat de onoare al acestor manifestări a fost consilierul prezidențial ***Dan Iosif***, pînă la această oră nu se știe cu exactitate cine dintre personalitățile culturale românești vor onora manifestările dedicate Luceafărului. Cert este că de cîțiva ani Eminescu a devenit un fel de povară pentru autoritățile județului. Elocventă în acest sens este situația lacului din pădurea Ipoteștiului care, lăsat de izbeliște, a devenit un soi de parc sălbatic de distracție. În "lacul nuferilor galbeni" se face baie, se pescuiește, iar pe insula din mijlocul lacului, grupuri de adolescenți, organizează discoteci în aer liber. La aceasta se mai adaugă alcoolul comercializat la cabana construită în preajma lacului. Referitor la această situație am cules următoarele declarații:

Ioan Vasiliu - primarul comunei Ipotești: "Lacul se află pe teritoriului comunei dar nu este proprietatea primăriei, deci nu mai avem datoria să-l îngrijim. Vedeți, poate ăștia de la Casa Memorială".

Mihai Elvădeanu - consilier-șef la Inspectoratul Județean de Cultură: "Normal ar fi ca "Lacul lui Eminescu" să fie dat în administrarea Memorialului Eminescu, Complexul de la Ipotești. Ei sînt în subordinea Ministerului Culturii și cred că acest ministru are datoria să redea circutitului cutural aceste lacuri".

Vasile Cercel - director R.A. Ape: "Noi sîntem dispuși să punem în valoare frumusețea și importanța "Lacului lui Eminescu" așa cum am făcut-o și în 1986. Pentru asta însă trebuie ca acest lac să fie atribuit cuiva".

Iată ce am aflat de la conducerea filialei Botoșani a Romsilva, de la ***directorul Mihai Rusu:*** "Lacul despre care vorbiți intră în perimetrul proprietății noastre. Nu dispunem însă de oameni care să se ocupe în mod special de el. Un pădurar are în grijă 800 ha pădure, mai are timp să facă pe-a polițistul la lac?!" **(Val GURALIUC)**

Cursul de schimb al principalelor valute valabil pentru data de 14.06.1995

Casele de schimb valutar	Dolar SUA		Marca germană	
	C	V	C	V
Banca Agricolă (tel. 112627)	2000	2050	1425	1475
Banca Română pentru Dezvoltare (tel. 211340)	1955	2021	1399	1446
Banca Dacia Felix (tel. 145125)	2010	2140	1420	1520
Credit Bank (tel. 117591)	2010	2050	1450	1470
Banca Română de Comert Exterior (tel. 211738)	1990	2040	1415,56	1451,13
Casa de schimb "Edmond" (tel. 115309)	2000	2100	1430	1500
Casa de schimb "Italian" (tel. 213123)	2030	2100	1420	1490
Casa de schimb "Higeco" (tel. 112035)	2050	2100	1450	1490
Casa de schimb ACR (tel. 112345)	2030	2090	1430	1490

SC METALO Chimice SA
Iași, str. Sf. Lazăr nr. 4, bl. P. Curcanu

caută colaboratori
în vederea finalizării și exploatării în
comun a spațiilor comerciale
aflate în blocurile
B1-B2 din B-dul Ștefan cel Mare.

Ofertele scrise a celor interesați se primesc la sediul societății pînă la data de 19.06.1995.

TV EUROPA NOVA
canal 54
Joi, 15 iunie, ora 22,40
AICI EUROPA NOVA
Mineriada, mineriada
Invitat:
acad. Al. Zub
Realizatori:
Gabriela Scurtu Ilovan,
Lucian Dîrdală

RADIO NORD-EST
RADIO NORD EST IASI
În această noapte, de la ora 22.00,
realizator OVIDIU ȘIMONCA
emisiunea punctul pe i
Cinci ani de la fenomenul Piața Universității

Istoria ultimilor ani rămîne o mare enigmă. Istoricii au mai multe date despre domnia lui Ștefan cel Mare, de pildă, decît despre schimbările care s-au produs în România începînd cu 22 decembrie 1989.

La Radio NORD-EST, în această seară, vom încerca să deslușim împreună cu invitații și ascultătorii noștri întîmplările petrecute în Piața Universității, fenomen ce a culminat cu evenimentele din 13-15 iunie 1990.
De asemenea, vom încerca să aflăm dacă sîntem interesați cu adevărat de lămurirea acelor întîmplări.
tel. 211570

NE BUSINESS TO BUSINESS advertising company BB/AC
Societate specializată
INSCRIPȚIONĂM
PIXURI
Culori și forme deosebite
Calitate excepțională
Telefon
230060, **144776**,
dl. Adrian Rusu

AGENȚIA DE PUBLICITATE NORD EST

organizează concurs
pentru ocuparea a două posturi de

GRAFICIENI - DESIGNERI

Experiența în lucru pe calculator poate constitui un avantaj.

Înscrierile se fac zilnic la sediul agenției din str. Smîrdan nr. 5, et. II, cam. 214, între orele 11,00 -16,00.

Relații la telefon **144776**.

INSTITUTUL EUROPEAN PENTRU COOPERARE CULTURAL ȘTIINȚIFICĂ IAȘI
str. Cronicar Mustea nr. 17
6600, Iași
tel. 032/127311
fax. 032/ 230197
Institutul European Iași dispune de o tipografie modernă cu posibilitate de tipar clasic și offset și de o dotare cu tehnică de calcul specifică activităților de editare, grafică și reclamă computerizate.

Serviciile oferite de Institutul European Iași prin departamentele de profil sînt:

- grafică publicitară
- imprimare tipografică (formulare tipizate, etichete pentru ambalaje individuale și colective în 1-6 culori, autocolante, prospecte, pliante și mape publicitare, cataloage de produse, calendare, broșuri, cărți, ecusoane și alte tipărituri plastificate pînă la format A3 etc).

SERVICE SO.CO.M.
IAȘI
ADM. 7Z
Cel mai avantajos
prin magazinul din Autoservice Păcurari,
comercializează autoturisme DACIA, noi,
la următoarele prețuri:
DACIA 1310 Berlină 7.800.000 lei
DACIA 1310 Break 8.300.000 lei
DACIA 1304 8.500.000 lei
DACIA 1305 8.100.000 lei
DACIA 1307 9.000.000 lei
DACIA 1309 7.900.000 lei
Prețurile includ TVA și transport.
Asigurăm service în garanție și post garanție.
Informații la tel. 032/163137 fax: 212756
032/145226
032/158309

rajac
REGIA AUTONOMĂ JUDEȚEANĂ DE APĂ - CANAL IAȘI
Iași, str. M. Costăchescu nr. 6

organizează pe data de **28 iunie 1995**, ora **10⁰⁰**
concurs pentru ocuparea unui post de:

TRADUCĂTOR TRANSLATOR
DE LIMBA ENGLEZĂ
(cu jumătate de normă)

Condiții de participare la concurs:
- studii superioare - Facultatea de limbi străine (limba engleză) cu atestat de traducător - translator

Alte relații se pot lua de la sediul regiei, Serviciul secretariat-administrativ sau la telefon 146161.

MONITORUL NAȚIONAL

Un punct de vedere

Reglementarea relațiilor româno-ungare constituie "ambiția personală" a premierului Gyula Horn

Ungaria aspiră spre normalizarea relațiilor cu statele vecine din Balcani și dorește încheierea fără întîrziere a Tratatului de bază româno-ungar, a declarat, miercuri, premierul ***Gyula Horn***. În plus, premierul ungar a mărturisit că este ***"ambiția sa personală"*** să vadă relațiile româno-ungare cît mai rapid reglementate. El a subliniat că semnarea Tratatului politic cu Slovacia a fost apreciată de comunitatea internațională ca un pas important în procesul de integrare a Ungariei în structurile de securitate euro-atlantice. Revenit dintr-o vizită în SUA, Horn a prezentat, miercuri, Parlamentului de la Budapesta un raport detaliat asupra convorbirilor pe care le-a avut cu politicienii și oamenii de afaceri americani, relatează BBC. În opinia premierului, aceștia au acordat girul lor programului de reforme economice elaborat de cabinetul Horn, program menit să asigure stabilizarea economico-financiară a țării, prin restructurări ale întreprinderilor și privatizarea sectorului de stat, se arată în raportul prezentat de șeful executivului ungar. Creșterea volumului de schimburi comerciale cu 20%, ca rezultat al încrederii acordate de Guvernul american, a condus la crearea de noi locuri de muncă prin introducerea unor tehnologii moderne în industrie.

Un fost lider al PUNR a trecut la liberali

Radu Ceontea a devenit al 20-lea parlamentar al PNL

Senatorul ***Radu Ceontea***, demisionar, în urmă cu trei ani, din PUNR, a devenit, miercuri, cel de-al șaptelea reprezentant al PNL în Senatul României, a anunțat, în conferința de presă săptămînală, președintele național-liberal, ***Mircea Ionescu-Quintus***. Radu Ceontea a precizat că, ***"după ce acum trei ani a părăsit, din motive morale și politice partidul care, mai bine sau mai rău, guvernează astăzi țara"***, s-a supus voinței electoratului care l-a promovat în Parlament, înscriindu-se în PNL. Deși senatorul independent are afinități cu PNȚCD, a refuzat să se alăture național-țărăniștilor, deoarece electoratul său ***"nu vrea să uite tangoul jucat de PNȚCD alături de UDMR și nu înțelege acum, după cum nu va înțelege nici prea curînd, promovarea ideii de monarhie"***. Prin intrarea lui Radu Ceontea în partid, PNL a dobîndit, în numai trei luni, 20 de parlamentari.

Extinderea unei aliante moarte

PDAR sprijină intrarea Mişcării Ecologiste în BUN

PDAR va susține admiterea Mișcării Ecologiste Române în Blocul Unității Naționale, au anunțat, miercuri, liderii acestui partid. ***"Această nouă alianță va întări forțele de centru"***, a declarat președintele ***Victor Surdu***. Blocul Unității Naționale s-a format în 1994 ca o alianță "de centru", între PDAR și PUNR. Ulterior, ea și-a dovedit ineficacitatea, în urma intrării PUNR la guvernare și a deciziei PDAR de a părăsi coaliția pro-guvernamentală. Biroul executiv al PDAR a decis, miercuri, să accepte admiterea în alianță a Mișcării Ecologiste Române, condusă de ***Eduard Victor Gugui***. PUNR n-a fost consultat încă. Oricum, liderul PDAR e de părere că PUNR va trebui să aleagă între a rămîne partid de guvernămînt sau a fi, în continuare, membru al "coaliției de opoziție BUN".

O explozie stinsă în zece minute

Un fulger a declanşat un incendiu la Combinatul Petrochimic din Piteşti

O puternică explozie, provocată de un fulger, s-a produs marți seară, la SC ARPECHIM S.A., din cadrul Combinatului Petrochimic Pitești, informează Comandamentul Trupelor de Pompieri. La ora 23.20, un aparat de măsură și control din cadrul Secției Piroliza 2 a fost atins de un fulger. Instantaneu, gazele de propan și propilenă au făcut explozie. După deflagrație, gazele au continuat să ardă. Pompierii combinatului au reușit să lichideze incendiul în 10 minute, evitînd astfel producerea unei catastrofe. Nu s-au înregistrat victime omenești, iar sistemul tehnologic al secției nu a fost oprit.

UDMR a părăsit sala Senatului la dezbaterea Legii învățămîntului

■ *liderii maghiari nu sînt de acord cu susținerea examenelor numai în limba română*

Senatorul Gheorghe Frunda consideră că actuala lege încalcă Constituția

Ieri, cu 94 de voturi pentru, 2 împotrivă, 8 abțineri și în absența grupului UDMR, Senatul a adoptat Raportul Comisiei pentru învățămînt și cercetare științifică asupra Proiectului Legii Învățămîntului. La propunerea senatorului ***Emil Tocaci***, capitolul 12 - referitor la învățămîntul în limba minorităților naționale - a fost abordat în finalul dezbaterilor. Potrivit unei declarații acordată cotidianului ***"Monitorul"*** de către senatorul UDMR ***Gheorghe Frunda***, vizavi de capitolul 12 , s-a repetat situația din Camera Deputaților datorită ***"diferenței existente între propunerile parlamentarilor UDMR și cele ale parlamentarilor cu vederi naționaliste"***.

În finalul dezbaterilor, capitolul 12 a fost votat în varianta Comisiei de specialitate a Senatului, variantă apreciată de UDMR ca fiind mai restrictivă decît cea votată anterior de Camera Deputaților. Astfel, în timp ce UDMR a încercat să obțină dreptul la învățămînt de toate gradele în limba maternă, articolul 116 al capitolului 12 prevede ca exercitarea acestui drept să aibă loc în condițiile legii.

De asemenea, în timp ce varianta Camerei Deputaților - variantă ce a fost susținută de ***Liviu Maior***, ministrul Învățămîntului, pe tot parcursul dezbaterilor - menționa posibilitatea ca persoanele aparținînd unei minorități naționale să susțină examenul de absolvire și concursul de admitere în limba maternă pentru disciplinele ce au fost studiate în această limbă, Senatul a decis ca aceste examene să fie susținute în limba română. Apelînd la prevederile articolului 32 al Constituției României - articol ce stipulează dreptul minorităților de a învăța și a se instrui în limba maternă - și apreciind că legea trebuie să stabilească numai modalitățile de exercitare a acestui drept, grupul UDMR consideră că varianta adoptată de Senat nu corespunde standardelor actuale din sistemul de învățămînt românesc. În acest sens, Gheorghe Frunda, senator UDMR, a comunicat cotidianului ***"Monitorul"***: ***"Grupul UDMR apreciază că varianta Senatului asupra capitolului referitor la învățămîntul în limbile minorităților naționale este anticonstituțională și restrictivă. Dacă Legea Învățămîntului, în forma sa actuală, nu va suferi modificări la comisia de mediere, UDMR o va ataca la Curtea Constituțională"***. **(Monica TOMA)**

Legea cadastrului va duce la dezvăluirea defecțiunilor de aplicare ale Legii fondului funciar

■ *la dezbaterea legii, Anghel Stanciu (PRM) s-a alăturat propunerilor țărăniste*

Plenul Camerei Deputaților a suspendat, miercuri, prin vot, dezbaterile asupra Legii privind cadastrul și publicitatea imobiliară din cauza controverselor între Comisiile de agricultură și cea de administrație publică, în legătură cu forma în care trebuie adoptată această lege. Comisia de agricultură, prezidată de deputatul PRM ***Dan Cristian Popovici***, susține ca operațiunile de cadastrare să fie făcute conform reglementărilor Ministerului Agriculturii, pentru a se respecta împărțirea terenurilor, deja făcută, în urma aplicării Legii fondului funciar (Legea 18/1991). Comisia de administrație publică, condusă de ***Mircea Ciumara***, a precizat, în schimb, că aceste operațiuni trebuie făcute avînd în vedere un plan amplu privind amenajarea teritoriului, aprobat de specialiști ai Băncii Mondiale, care este dispusă să finanțeze cu 50 milioane dolari un asemenea proiect. Varianta prezentată de Comisia de administrație publică este în acord cu forma adoptată de Senat și este susținută și de Ministerul Lucrărilor Publice și Amenajării Teritoriului. Ministerul Agriculturii se împotrivește acestei variante pentru a nu se schimba sistemul de evidență funciară și a se evidenția modul în care a fost aplicată Legea fondului funciar. Potrivit legii, acest sistem de evidență funciară va fi centralizat de Oficiul Național de Cadastru și va fi înscris în Cartea Funciară. Drepturile de proprietate asupra terenurilor vor fi trecute în Cartea Funciară. Diferența esențială între cele două variante constă în faptul că în varianta Ciumara dreptul de proprietate asupra terenurilor se dobîndește și rămîne definitiv numai după înscrierea în Cartea Funciară, în timp ce varianta Popovici statuteaza drepturile asupra terenurilor obținute prin Legea fondului funciar. Pe de altă parte, varianta Ciumara propune recadastrarea după această lege, în ce privește toate terenurile, nu numai cele agricole, pe baza planului aprobat de specialiștii Băncii Mondiale, care sînt dispuși să acorde finanțarea numai în această variantă. Președintele Comisiei de agricultură, ***Dan Cristian Popovici*** (PRM), a declarat că dacă nu i se acceptă propria variantă nu va participa la dezbateri și la votarea legii, în timp ce deputatul PUNR ***Petre Șteolea***, membru al acestei Comisii, a denunțat "lupta de interese" dintre cele două ministere și persoane implicate și a cerut opinia fermă a Ministerului Agriculturii. Ei au fost susținuți de liderul parlamentar PDSR ***Dan Marțian***, care a spus că există persoane interesate în banii proveniți de la Banca Mondială și în neaplicarea Legii fondului funciar, făcînd aluzie la Mircea Ciumara și grupul parlamentar PNȚCD. Surprinzător, varianta Ciumara a fost susținută de deputații ***Liviu Bara*** (PDSR) și ***Anghel Stanciu*** (PRM), membri ai Comisiei de administrație publică. Ca urmare a sistării dezbaterilor, Biroul Permanent al Camerei Deputaților a hotărît formarea unei Comisii speciale, alcătuită din membri ai comisiilor de agricultură, de administrație publică și juridică, care să dea o formă unică celor două variante. Referitor la această controversă, Mircea Ciumara, președintele Comisiei de administrație publică, a declarat Agenției Mediafax: ***"Dacă legea se va vota în forma propusă de Comisia noastră, se vor descoperi falsurile în aplicarea Legii fondului funciar, suprafețele imense de teren netrecute în acte și terenurile date ca urmare a intereselor politice. Acesta e motivul pentru care Dan Marțian și Dan Cristian Popovici se opune variantei noastre. Cadastrul a fost pînă acum în subordinea Ministerului Agriculturii și vor să rămînă acolo, pentru a nu se descoperi falsurile. După ce legea a trecut de Senat, și-au dat seama că nu este bine și vor să rămînă ca înainte, dar în acest caz vor pierde finanțarea internațională. Guvernul este singurul interesat de cele 50 de milioane care vor veni de la Banca Mondială, și nu Mircea Ciumara sau PNȚCD"***.

După cinci ani de funcționare

Compania aeriană Jaro International acuză Tarom de concurență neloială

Compania aeriană Jaro International SA, singura societate privată de transporturi aeriene din România, a avertizat că ar putea fi adusă într-o situație critică datorită taxelor locative extrem de ridicate și a concurenței neloiale practicate de compania aeriană de stat Tarom, cu sprijinul autorităților române. Directorul-general al companiei Jaro, ***Mirică Dimitrescu***, a declarat marți că, după părerea sa, Tarom și autoritățile române sînt pregătite să asiste la falimentul firmei sale. ***"Mi-e teamă că regulile concurenței cinstite nu sînt acceptate aici (în România)"***, a avertizat Dimitrescu, citat de REUTER. El a adăugat: ***"După cinci ani de prezență în România, am ajuns să trăim într-o stare de stress permanent și nu putem ști ce se va întîmpla mîine. În prezent, avem în vedere posibilitatea deschiderii unei noi baze în afara României, pentru a evita falimentul. Cred că este vorba de o politică deliberată de a descuraja inițiativa privată"***. Directorul Jaro a acuzat Tarom că încearcă să elimine compania sa de pe piață prin practici incorecte, dînd următorul exemplu: ***"Tarom nu a avut niciodată curse către Stockholm, dar, imediat ce noi am inaugurat zborurile regulate către această destinație, au sosit și ei acolo, practicînd prețuri cu 10% mai reduse chiar dacă uneori zboară cu numai cinci-șase pasageri la bord"***. Purtătoarea de cuvînt a liniilor aeriene Tarom, Rodica Balaci, a respins miercuri aceste acuzații, declarînd: ***"Tarom este o companie aeriană națională, care operează zboruri regulate, stabilite pe baza unei strategii aliniate la cerințele pieței"***. Jaro International SA este o companie mixtă româno-americană cu capital privat, creată în asociere cu grupul de investiții Jaffe Inc. din Dallas.

Membrii Comisiei de anchetă Balotești vor fi audiați de Parchetul General

Sorin Stoicescu, șeful Comisiei de anchetă a cauzelor accidentului de la Balotești, a cerut Parchetului General să cerceteze modul în care anumite informații au ajuns denaturate în presă, creînd confuzii. De asemenea, el a solicitat să fie anchetate persoanele din cadrul Comisiei care au permis anumitor cetățeni să asculte înregistratorul de voci și cel de parametri ai aeronavei "Muntenia", a cărei prăbușire s-a soldat cu moartea tuturor celor 60 de persoane aflate la bord. ***"Există suficiente dovezi că cineva a pus la dispoziția presei aceste informații. Parchetul va audia pe fiecare membru al comisiei"***, a declarat, miercuri, Agenției Mediafax, Sorin Stoicescu.

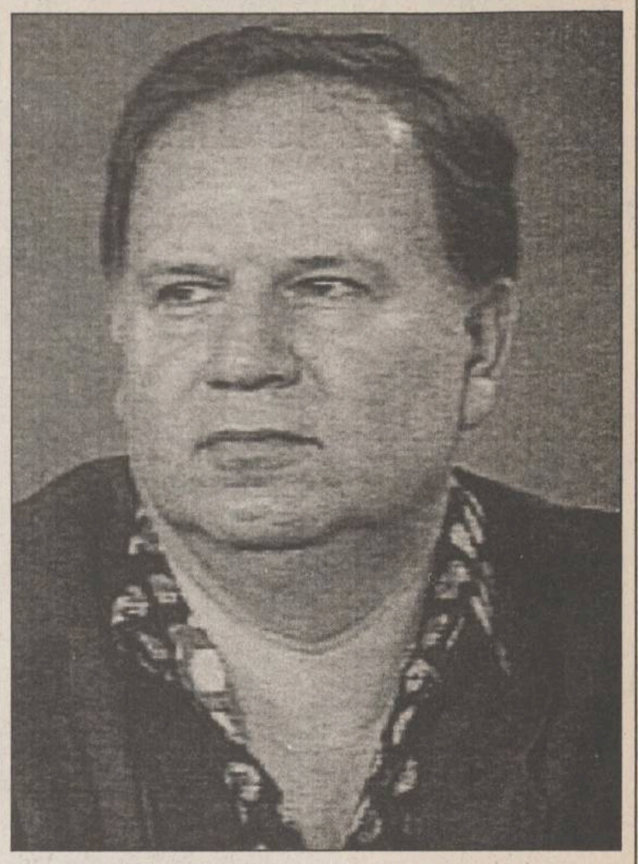

Iosif Gavril Chiuzbaian se plînge că nu are toate pîrghiile necesare exercitării funcției

■ *ministrul Justiției intenționează să clarifice totuși situația funcționarilor bancari arestați*

Ministrul Justiției, ***Iosif Gavril Chiuzbaian***, prezent miercuri la conferința de presă a PUNR, a declarat că nu reușește să coordoneze în totalitate instituțiile din subordinea ministerului care instrumentează anchetele judiciare. ***"Eu nu am suficiente pîrghii pentru a-mi exercita autoritatea ca ministru al Justiției"***, a spus Chiuzbaian, precizînd că poate să verifice cazurile instrumentate numai prin intermediul procurorilor. Ministrul Justiției nu a răspuns solicitărilor de a stabili rolul Justiției în soluționarea unor cazuri aflate pe rolul instanțelor, în special cele în care există arestați în cercetare pe baza unor hotărîri judecătorești de prelungire a arestării preventive. El s-a mulțumit să afirme că instanțele judecătorești au în vedere soluționarea nepărtinitoare a cazurilor, menționînd că, odată cu finalizarea reformei legislative în domeniul Justiției, va exista cadrul legal pentru instrumentarea procedurilor judecătorești și pentru hotărîri echitabile. Pe de altă parte, Chiuzbaian a atacat mass-media pentru ***"imixtiuni inadmisibile"*** în actul de justiție, prin deformarea adevărului și încercările de a influența hotărîrea instanțelor de judecată. El a spus că ***"mass-media cultivă disprețul față de instituțiile de judecată"***, invitînd reprezentanții acesteia să se informeze direct de la Ministerul Justiției.

Iosif Gavril Chiuzbaian a făcut cunoscut că Ministerul Justiției intenționează clarificarea situației funcționarilor bancari arestați. El a avut o întîlnire cu guvernatorul BNR, ***Mugur Isărescu***, și conducătorii de bănci, în care s-a stabilit organizarea unor dezbateri comune asupra infracțiunilor posibile în domeniul bancar și a unui seminar pe această temă. Chiuzbaian a precizat că există numeroase infracțiuni bancare care nu figurează în Codul Penal și care trebuie calificate. Interpelat asupra bazei legale a prelungirii arestării preventive din lipsă de probe a funcționarilor bancari în timpul anchetelor, ministrul Justiției a afirmat că acestea sînt făcute la cererea procurorilor, pentru a se putea cerceta cauzele sesizate.

Tolcsvai și Predescu rămîn în închisoare

Curtea Supremă de Justiție a respins, miercuri, recursul declarat de Parchet și inculpații ***Vasile Tolcsvai*** și ***Mihai Predescu***, împotriva sentinței Curții de Apel, prin care aceștia erau condamnați la doi ani și opt luni si, respectiv, doi ani închisoare, pentru înșelăciune. Tolcsvai si Predescu, fosti redactori în Televiziunea Română, au fost arestati în 13 septembrie 1993, în cursul unui flagrant delict de luare de mită, organizat la sesizarea lui Nicola Bartulov, director comercial al firmei "Rio Soft Drinks". Acesta declarase Poliției că redactorii TVR îi ceruseră 15.000 de dolari pentru producerea și difuzarea unui spot publicitar. Tribunalul București i-a condamnat pe Vasile Tolcsvai și Mihai Predescu la cinci ani si, respectiv, patru ani închisoare, pentru luare de mită. Ulterior, Curtea de Apel a schimbat încadrarea juridică a faptei și i-a condamnat pe Tolscvai si Predescu la doi ani și opt luni și, respectiv, doi ani închisoare, pentru înselăciune. Această decizie a fost atacată atît de Parchetul de pe lîngă Curtea de Apel, care nu a fost de acord cu schimbarea încadrării juridice a faptei, cît și de cei doi inculpați, care solicitaseră achitarea, afirmînd că sînt nevinovați. În urma sentinței de miercuri a Curții Supreme de Justiție, Vasile Tolcsvai și Mihai Predescu mai au de executat cîte 11 luni și, respectiv, trei luni detenție.

CENTRE CULTUREL
FRANÇAIS DE IASI
PRIMĂRIA IAȘI

Fête de la MUSIQUE

Sărbătoarea muzicii

16-18 iunie
1995

CLASIC

Vineri 16 iunie, 19H, Filarmonica "Moldova"
Concert simfonic cu Orchestra Filarmonicii "Moldova" Iași
Dirijor: Alexandru LASCAE (Olanda)
Pian: Martin van der HOCK (Olanda)
Program:
Johannes Brahms: Concert no 2 pentru pian și orchestră în Si bemol, op. 83
Piotr Ilici Ceaikovski: Simfonia nr. 4 în Fa minor, op. 36

Sîmbătă 17 iunie, 18H, Piața Tineretului
Recital QUATUOR DE GUITARES
CLASSIQUES DE CHAMPAGNE-ARDENNE

Duminică 18 iunie, 16H, Grădina Copou
"Rătăciți într-o poveste"
Spectacol muzical coregrafic cu marionete
Regia: Natalia Dănăilă

ROCK

Sîmbătă 17 iunie, 20H, Piața Tineretului
TIMPURI NOI (București)
WEINBERGER BLUES MACHINE (București)
VANK (București)
ATEKA MASTER BEAT (București)
KOGAION (Constanța)
DESTINE (Iași)
ALTERNATIVE (Pașcani)
Prezintă: Emil Răducanu

JAZZ

Duminică 18 iunie, 16H, Piața Tineretului
JOHNNY RĂDUCANU GROUP
DAN IONESCU GROUP
MIRCEA TIBERIAN
ANCA PARGHEL TRIO
GARBIS DEDEIAN
ROMEO COZMA GROUP
TITEL POPOVICI GROUP
TRIO YVES ROUSSEAU - FRANCK TORTILLER-PASCAL VIGNON (France)
Prezintă: Florian Lungu

Fiind un sistem de folosință îndelungată, trebuie să-l alegeți pe cel mai BUN.
Electric Puls
Interfoane de acces cu cartelă
GARANȚIE
minim 12 luni
ELEGANT
FIABIL
SIGUR
AUDIȚIE
IMPECABILĂ
☎ 032-213284

MEDISAN
Cabinetele medicale MEDISAN 1 din str. T. Burada nr. 6, tel. 11.29.25 (lîngă Liceul de muzică) și MEDISAN 2 din str. Sf. Lazăr nr. 49 tel. 23.27.53 (clădirea tipografiei Dosoftei) vă asigură servicii de asistență medicală de înaltă calitate cu specialiștii săi în domeniile: balneologie, reumatologie, fizioterapie - Dr. Vlad Dorin BEJAN, boli interne, hematologie clinică - Dr. Ecaterina TURTUREANU - HANGANU; boli de nutriție, metabolism, diabet, obezitate - Dr. Mihaela ȘOTROPA; cardiologie - Dr. Gabriela OMETE, Dr. Mihai Cristian ROTAR, Dr. H. ȚURCANU; chirurgie generală - Dr. D COBZEANU, Dr. A. GRIGOROVICI; edocrinologie - Dr. Cristina PREDA; homeopatie, medicină generală - Dr. Sanda LUDVIG, Dr. Lidya MOROȘANU; medicină generală - Dr. Eduard CIUCHI, Dr. Mihaela GUȚU, Dr. Sarina WARTER neurochirurgie, neurologie - Dr. Gheorghe SĂNDULESCU; obstretică-ginecologie - Dr. Marie-Jeanne ALDEA, Dr Doina Ileana DĂMĂCEANU, Dr. Maricica PĂVĂLEANU, Dr. Lelia Zamfirescu; oto-rino-laringologie - Dr. Dan COBZEANU, Dr. T. SCOPOS; psihiatrie - Dr. L. FĂRCĂȘEL; urologie - Dr. n. SUDITU; dermatologie dermatochirurgie, dermatocosmetică (distrugerea firelor de pe față), sexologie, venerologie - Dr. Adrian VASILCA Prin magazinul MEDISAN se pot procura bastoane, cîrje simple, cîrje cu 4 picioare, fotolii rulante, cadru pășitor rolator plantar, precum și benzi autoclave pentru verificat sterilizarea, benzi adezive micropore, durapore, steri-strip pansamente tegadem absorbante cu fereastră, feși autoadezive, cosmetice gerocossen etc.
Informații la tel. **23.27.53.**

CELE MAI MICI PREȚURI DIN IAȘI!
-TELEVIZOARE COLOR
Philips, Thomson, Grundig, Nei, Goldstar, Beko, Megavision, Audisonic, Royal
-ELECTROCASNICE
(frigidere, congelatoare, mașini de spălat, cuptoare cu microunde, ventilatoare)
Whirlpool-Philips, Rowenta, Tefal, Nei, Goldstar, De Longhi
PLATA ÎN RATE!
AVAT TI electronics
Str. Ștefan cel Mare 11
☎ 032 - 11.28.10
032 - 17.40.54

BURSA MOLDOVEI SA
Piața Unirii, nr. 5,
tel./fax 032.211808, 212050

SOLICITĂ
- *Șrot furajer soia*
- *Șrot furajer floarea soarelui*
- *Zahăr alb rafinat*
- *Grîu furajer*
- *Grîu de panificație*
- *Tărîțe grîu/porumb*
- *Porumb boabe*
- *Făină de carne*
- *Floarea soarelui pentru ulei*
- *Cireșe soi NAPOLEON pentru export*
- *Cireșe orice soi pentru piața internă*
- *Alcool 96° din cereale*

Relații la sediul BURSEI sau
tel./fax 032.211808, 212050

BURSA MOLDOVEI SA
Piața Unirii, nr. 5,
tel./fax 032.211808, 212050

Oferă:

CUTII CU CONSERVE DIN CARNE DE PORC ÎN SUC PROPRIU,
DELICATE

- preț: 1834 lei/cutie, exclusiv TVA
- greutate netă: 400 g/cutie
- cantitate: 100.000 buc.

COMENTARIUL ZILEI

No comment!

Ilie ȘERBĂNESCU

editorialistul postului de radio PRO FM, redactor la revista "22" și la postul de radio Europa Liberă, unul dintre cei mai buni comentatori în probleme economice.

Textul a fost citit la Radio PRO FM, pe 13 iunie 1995, și a fost transmis de agenția Mediafax

După o îndelungată expectativă (sau mai bine zis tăcere), dl Iliescu a ales, poate nu întîmplător, această săptămînă pentru a face publice propria poziție prin intervenție personală, precum și unele documente care să contrazică speculații de presă cu privire la o colaborare cu KGB în perioada studenției sale la Moscova. Aceste speculații sînt respinse de președinte, cu vehementă, drept false sau contrafaceri redacționale. Alegerea însă a actualului moment pare a fi legată de asigurarea unei poziționări cît mai confortabile în reglarea de conturi avută în vedere cu Opoziția, care se pregătea în această săptămînă să ia pe făraș Puterea pentru responsabilitatea bilanțului nefericit, atît intern, cît și extern, la cinci ani de la evenimentele din 13-15 iunie 1990, cele mai tragice din perioada post-decembristă și printre cele mai rușinoase din întreaga istorie a țării. Evenimente care au dat înapoi România cu mulți ani și care au condamnat-o la o izolare ce nu putea fi combătută nici chiar de guvernări ulterioare de o reală credibilitate.

Partidele de opoziție din afara Convenției Democratice au pus sub semnul întrebării bilanțul politicii externe a actualelor oficialități de la București, cerînd Guvernului printr-o moțiune să-și asume un program coerent și un calendar precis al integrării României în structurile euro-atlantice și al definitivării tratatelor politice cu țările vecine. Din partea ei, Convenția Democratică a supus unui aspru rechizitoriu bilanțul intern al guvernării post-decembriste, pe care îl consideră dezastruos, chemînd, în demonstrații de stradă, la o ruptură politică aptă de a promova o schimbare reală în România.

Puterea și-a mobilizat rîndurile, ca întotdeauna fără fisură în momente importante, și a exploatat stîngăciile neprofesioniștilor politici din Opoziție. Partidele din Opoziție au fost acuzate că întreprind demersuri inutile, că bat de prisos la "uși deschise", în scopul cîștigării de capital politic, că nu lasă Guvernul să-și facă treaba și că prin demagogie încearcă să ascundă faptul că sînt responsabile de betele în roate puse în calea integrării tot umblînd cu pîra pe la marile cancelarii occidentale. Mașina de vot a majorității a respins moțiunea în probleme de politică externă pentru a evita implicarea Guvernului într-un calendar de angajamente. Pe care - spre a nu părea că este cumva împotriva integrării în structurile euro-atlantice - vizează a le înlocui cu declarații ale Parlamentului care să exprime voința politică într-o atare direcție. Și cu aceasta problema se închide. Peste două săptămîni, dl Iliescu va prezenta oficial, în cadrul întîlnirii la nivel înalt a țărilor Uniunii Europene și a celor asociate, cererea oficială de aderare a României. Rămîne însă în suspensie problema de fond pe care o ridica - altfel destul de inabil - moțiunea, aceea a programului de schimbări interne ce ar trebui asumat de Executiv pentru a se permite atingerea condițiilor în vederea aderării.

Cît privește demersul Convenției Democratice, piesa de bază a contracarării acestuia pare a fi reprezentată de înșiși liderii marilor centrale sindicale. Aceștia au anunțat manifestații de amploare pentru schimbarea Guvernului, care în mod insidios păreau inițial a se asocia politic celor ale Convenției Democratice. Prilej minunat - întîmplător sau montat - pentru propaganda Puterii de a declara Opoziția ca fiind în spatele încercărilor de destabilizare politică și socială. Intervenții cu acest precis mesaj au venit urgent din partea Guvernului și Președinției. Dar aceiași lideri, acuzați de către Guvern de a fi ajuns milionari și rupți prin bunăstarea lor de masele de salariați, au comutat rapid data demonstrațiilor sindicale și, împreună cu reprezentanți ai partidelor de guvernămînt, s-au declarat gata să negocieze un acord social cu actualul arc al majorității parlamentare. Inutil aproape de subliniat că semnificația unui pact social încheiat între partidele la guvernare și mișcarea sindicală este că, pentru aceasta din urmă, Opoziția nu există ca partener social și o altă variantă de guvernare decît cea actuală nu este luată în considerare.

Puterea a reacționat deci în fața sfidărilor venite din partea Opoziției, în stilul caracteristic, prin încercarea de a eluda sau deturna fondul problemelor, și nicidecum de a le rezolva sau măcar clarifica. S-a acționat după chiar modelul sugerat de dl Iliescu, care, într-o desfășurată intervenție televizată, a spus textual că responsabilii evenimentelor din 13-15 iunie 1990 au fost înșiși manifestanții din Piața Universității. Un asemenea mod de a pune problema - care întoarce lucrurile pe dos, care face din victime vinovați, din hăitașii mineri chemați la București săditori de panseluțe - închide, într-adevăr, orice fel de discuție. Și face inutil orice fel de comentariu. ■

Turnul de fildeș

Librăria de pe scări
organizează
în fiecare lună
o tombolă de carte.

Pentru fiecare carte cumpărată, clienții noștri primesc un Talon de participare numerotat. Talonul se completează în două exemplare, cu numele și prenumele participantului, numărul de telefon (sau adresa). Un exemplar rămîne la librărie, celălalt este păstrat de client. Tragerea la sorți se va efectua în ultima zi de joi din fiecare lună, la orele 18, la sediul librăriei, în prezența participanților. Numerele cîștigătoare vor primi, gratuit, cărți în valoare de

15.000 lei (premiul I)
10.000 lei (premiul II) și
5.000 lei (premiul III)

Bd. Copou nr. 3-5, Casa Conachi, telefon 112967

CAFEAUA DE DIMINEAȚĂ

Tîrzia vocație de gazetar a lui Valer Mitru

"Patul" lui Valer Mitru

Aurel LEON

Cînd l-am descoperit, întîmplător, în "biroul" său amenajat într-o chilie din spatele casei părintești, am rămas perplex. Mezinul familiei Mitru din Vaslui arăta ca un scriitor tras după șablonul acelui an, cred 1934 sau '35: lavalieră bogată, cu buline, pipă neagră în colțul, puțin cam blazat, al gurii, ceașcă de cafea sub nasul preocupat, foarte preocupat, să urmărească presa. Aproape că nici n-a avut timp să mă remarce. Între timp, doamna Mitru discuta cu colega ei, institutoarea Ana Negoiță, despre chelimuri și covoare, în care era neîntrecută. N-am văzut în viața mea o casă mai sufocată de frumuseți izvodite din croșet și gherghef. Fusesem pus în temă de mătușă-mea că prietena ei, văduvă de război, avea trei feciori cuminți ca niște domnișoare, însă cam ciudați: nu umblau cu nasul adulmecînd fete, erau însingurați, fiecare cu pasiunea lui: ofițeria, mecanica și scrisul. Mijlociul avea atelier într-o atenansă, sub foișorul porumbeilor, și acolo meșterea cu grijă, să nu tulbure reveria lui Valeriu. Tot el se ocupa și de grădina dichisită ca o poză de album horticol. Pe mine însă mă intriga domnul cu pipă neagră și cărți de vizită pe care mamă-sa mi le arătase, așa, ca din întîmplare: VALER MITRU - ziarist. Nu citisem nimic publicat sub acest nume și nu înțelegeam ce poate face un ziarist la Vaslui, decît doar să fie corespondent onorific la vreo gazetă din capitală sau din Iași. Or, cum amicul strîmbase din pipă cînd îl întrebasem unde scrie și întrucît știam din proprie uzanță că, în orășelele în care "nu se întîmpla niciodată nimic", ziarele aveau unul și același reprezentant, depozitarul care asigura distribuția, l-am bănuit că tinde spre literatură, mai ales că mi-a întins un roman al lui Todiriță Rîșcanu, cu o dedicație prietenească. Acest Th. Rîșcanu era mic moșier pe lîngă Scînteia, dar trăia mai mult la București, ținînd trena lui N.D. Cocea și altor scriitori. L-am cunoscut la Iași, cu prilejul unei vizite a "faunului" - alias N. D. Cocea. Era un tip uscățiv, roșcovan, purtător și el de lavalieră. A scris două romane în manieră pășunistă. Omul era mai interesant decît opera, trăind un fel de mit al epocii în care eroul zilei era romancierul, de la Mihail Sadoveanu și Ionel Teodoreanu mai departe.

Dar au venit și anii de trezire la realitate. Au dispărut pensia și grija maternă, bărbatul imatur s-a văzut aruncat în vîltoarea vieții. Stabilit la Iași, a devenit făcător de toate la stațiunea de radio-amplificare. Și-a început salahoria acelei profesiuni pe care doar o... mirosise de la distanță, în tinerețe. A fost crainic, redactor și apoi tehnoredactor, prietenul de zi și de noapte al tipografilor. A scris tablete pentru radio, articole și diferite mărunțișuri. Ne-am reîntîlnit în redacția revistei "Cronica". Prin felul său aerian în probleme de viață, devotat total profesiei și generos, s-a făcut repede simpatic tuturor. De unde la radio-amplificare dormea în redacție, învelindu-se cu drapelele de pavoazare, acum avea o garsonieră... mobilată cu vrafuri de ziare; odată, uitînd-o descuiată, vecinii au reclamat la miliție că tovarășul Valeriu a fost jefuit. A trebuit să declare că nu-i lipsește nimic, chiar patul fiind confecționat din pachete de ziare, omul dormind pe idealul vieții lui. În tipografie, avea colțul obișnuit, cu ibricul de cafea, pachetul de țigări și... presa. Acumulate zi de zi, gazetele deveneau incomode, și o dată pe an erau evacuate forțat, spre disperarea filoneistului nostru. Și-a adus de acasă și colecția revistelor lui de odinioară, și prelua de acolo... podoabe de paginație, precum celebrii lui... bumbișori - adică niște rotunduri tipografice ornamentale, plasate în revistă oriunde se ivea vreun loc.

Unde au rămas lavaliera, pipa și celelalte însemne scriitoricești? Acum, cînd ar fi meritat să le poarte, fiindcă omul avea condei și muncea în serviciul scrisului, arbora o boemă totală, nu avea timp de... citișmișuri! Nu mai trăia decît pentru tipografie, duminica învîrtindu-se fără rost, căci nu avea pe nimeni, decît pe fratele de la Vaslui. Cînd, într-o vară, i s-a repartizat un loc pentru odihnă, și-a tot amînat plecarea, ajungînd în stațiune exact cînd trebuia să-și termine șederea și neînțelegînd... birocrația celor de acolo. Pensionarea ar fi fost o tragedie dacă nu i s-ar fi permis să rămînă între regale și paginator, pe scăunelul lustruit de neastîmpărul lui. Și, curios, începuse să semene cu N. D. Cocea!

Trăia modest, într-o discreție totală, nepermițînd nimănui să-i calce pragul. Și-a permis două luxuri în viață.

O dată pe an, într-o anumită noapte, își umplea brațele cu cele mai frumoase flori și, furișîndu-se pe o străduță lăturalnică din Vaslui, le arunca în pragul unei case, după care lua trenul spre Iași. Acolo locuia femeia pe care o iubise în tinerețe, acum gospodină la casa ei, cu feciori și nepoți.

În fiecare zi, trecea prin piață și cumpăra smocuri de mărar și pătrunjel, spre a-și aroma searbăda zeamă de la bufetul "Expres", unde prînzea jinduind gustul mîncării de odinioară, de la Vaslui. Sînt aproape sigur că în buzunarele hainei în care a fost găsit mort de nu știu cîte zile, se aflau asemenea buchețele de verdeață, mai puțin fanate decît omul.

Le pregătise pentru cantina sufletelor bune de dincolo. ■

P.S. Se împlinesc 15 ani de la plecarea lui definitivă.

CĂRȚI ȘI ZILE

Alte recuperări necesare

Noi apariții editoriale semnalate de Liviu Antonesei

Sinistra poveste a Fortului 13

Fortul 13 este închisoarea Jilava, una din cele mai sinistre locuri de detenție în timpul primului stalinism din România. Despre această închisoare de tristă celebritate au depus mărturie mai mulți dintre cei care au suferit între zidurile sale. Dar, parcă, nimeni n-a depus o mărturie mai impresionantă decît scriitorul Marcel Petrișor, ce și-a petrecut acolo o bună parte din condamnarea de 17 ani efectiv executată. În 1991, Marcel Petrișor a publicat la editura ***Meridiane*** primul volum de ***Memorii*** sub titlul ***Fortul 13***, însoțit de subtitlul ***Convorbiri din detenție***. Acum, la editura "Timpul" din Iași, publică volumul al doilea intitulat ***Secretul Fortului 13*** și subintitulat ***Reeducări și execuții***. Cred că acest subtitlu spune totul despre mărturia cutremurătoare cuprinsă între coperțile cărții. Faptul că Marcel Petrișor este și un important scriitor este vizibil în redactare, în modul în care sînt selectate faptele prezentate și în expresivitatea necăutată dar, tocmai prin aceasta, cu atît mai impresionantă. Iată o carte care, dacă mai ai o fărîmă de sensibilitate în tine, nu te lasă nemarcat. În ce mă privește, aș recomanda-o drept lectură obligatorie foștilor torționari. Am putea vedea astfel dacă a mai rămas ceva omenesc în ticăloasele lor suflete. Marcel Petrișor pune drept ***motto*** al cărții formula: "Orice asemănare cu personajele reale este binevenită". Mă tem că autorul a fost foarte fidel acestui principiu - oroarea și suferința sînt cuprinse aici la nivele ce depășesc puterea noastră de imaginare. Felicitări editurii pentru această apariție menită să ne păstreze memoria unui timp al tuturor ororilor. Iorga are dreptate: "Cine uită nu merită!".

Patapievici la tinerețe!

Editura ***Humanitas*** publică a doua carte a lui H.R. Patapievici - ***Zbor în bătaia săgeții***. De fapt, în ordine strict cronologică, este vorba de prima carte, întrucît volumul de față nu este altceva decît o selecție din jurnalele, eseurile și studiile notate de tînărul eseist de-a lungul adolescenței și primei sale tinereți. Dacă Patapievici nu ar fi devenit ceea ce este după decembrie 1989, dacă el n-ar fi publicat, mai întîi, ***Cerul văzut prin lentilă*** la ***Nemira***, interesul pentru cartea de față ar fi fost minim. În fond, o mulțime de tineri țin jurnale, își notează ideile provocate de lecturi sau de diferitele întîmplări prin care trec. Așa, însă, cartea devine absolut necesară pentru înțelegerea unui destin de excepție - eu sînt dintre cei care cred că apariția lui Patapievici în cultură și în presa românească, după 1989, este unul din cele mai importante fapte de natură spirituală. Prin urmare, ***Zbor în bătaia săgeții*** trebuie citit ca un ***Bildungs roman***, ca un roman de formare, în spiritul căruia va trebui să citim tot ceea ce, eventual, va scrie și publica Patapievici de acum înainte. Nu e mai puțin adevărat că volumul se citește cu o plăcere și un interes greu mascat - Patapievici s-a format de timpuriu ca un intelectual serios, s-a format de la bun început neașteptat de bine.

Un debut foarte întîrziat

În ***Planetă la marele bal*** (Editura ***Moldova***, 1995), Lucian Teodosiu se dovedește un poet serios și interesant, cu o indiscutabilă formulă lirică personală. Îmi este foarte greu să înțeleg de ce debutul său a întîrziat cu aproape două decenii față de momentul său firesc. A mai existat un debut, în volum colectiv la ***Junimea*** în 1989, dar de-abia volumul de față mi se pare debutul adevărat. Întîrzierea poate fi datorată timidității, retractilității excesive a autorului, cum poate fi pusă și pe seama opacității editorilor și a nenumăratelor jurii cărora au fost supuse manuscrisele poetului de-a lungul anilor. Ceea ce este sigur în momentul de față este faptul că Lucian Teodosiu este un poet autentic, născut și nu făcut, și că el ar fi meritat un destin editorial mai favorabil.

Oricum, e semnificativ faptul că, în sfîrșit, o editură a mizat pe el și a riscat o sumă deloc neglijabilă pentru a-i edita un volum sărbătoresc din toate punctele de vedere - dincolo de valoarea în sine a volumului, avem de-a face cu o carte frumoasă: coperta și ilustrațiile de Dragoș Pătrașcu, hîrtia, cartonul și tiparul - de o calitate peste norma comună actuală. Felicitări autorului, dar și editorilor. Ion Holban are dreptate în finalul ***Postfeței***: "Versurile din ***Planetă la marele bal*** sînt perfect sincrone momentului actual al liricii noastre, Lucian Teodosiu, poet remarcabil, ocupîndu-și tîrziu, dar temeinic, locul în cetatea ***ucronică*** a poeziei". Aș încheia citind ***Vis în decembrie***: "singur// singur și amețit/ de triumful gol/ al victoriilor altora// singur// într-o răscruce a lumii/ bătută în cuie/ direct între omoplații mei// singur// cu singurătatea/ ca reducție impară/ la scara unu pe unu// singur// în căderea/ din paradisul/ în care-am încetat să cred// că ***există***". De Lucian Teodosiu vom mai auzi. Chiar dacă a debutat cu o enormă întîrziere. ■

PUNCTE DE VEDERE

Baloane de săpun

■ ***încăpățînarea prin care credem că se întîmplă ceva ține doar de naivitate***

Ovidiu ȘIMONCA

Cu maximă îngăduință, mai toți reprezentanții vieții politice românești recunosc că România a făcut cîtiva pași pe calea democratizării și a economiei de piață. Acoperă această afirmație realitatea existentă acum în România? Economia de piață rămîne un deziderat. În 1991, în timpul guvernării Roman, a fost adoptată o lege a privatizării. În timpul guvernului Văcăroiu, a mai fost propusă o lege de accelerare a privatizării. Procesul adoptării acestei legi s-a prelungit mai bine de nouă luni. În toată această perioadă, economia nu a ajuns la o eficiență care să permită separarea întreprinderilor nerentabile de cele în stare să reziste concurenței.

Piața - ca instanță impersonală și ca unic judecător al eficienței - n-a devenit o realitate cotidiană. Treptat, a început să se formeze o clasă de afaceriști (îmbogățiți pe căi mai mult sau mai puțin legale). Aceștia însă n-au devenit prosperi beneficiind de efectele economiei de piață. Asistăm la un simulacru economic, unde concurența este cvasi-absentă, iar avantajele unei prosperități pornesc de la o susținere politică. Relațiile economice sînt condiționate politic, dar banii, chiar dacă n-au miros, ajung să fie rezultanta unor obscure relații de sprijin. O economie de piață favorizează și pe oamenii obișnuiți. În Occident, termenul de proletar (cel a cărui unică avere este forța de muncă) și-a pierdut din conotațiile inițiale. Astăzi, proletarul s-a îmburghezit, aparține clasei de mijloc, cea care are o anumită independență economică. Proprietatea - care nu e un principiu abstract - dă dreptul vechiului proletar să-și cumpere o casă, un teren, o mașină, să se servească de un sistem de asigurări sociale bine pus la punct. Sistemul capitalist are nevoie de oameni, mulțumiți financiar și psihic, unde grija pentru ziua de mîine să nu fie o problemă. Cîți dintre românii obișnuiți își mai permit să iasă la un restaurant, unde să se simtă și bine? Toate terasele Iașului își adaptează specificul la buzunarele noastre și vînd bere. E și asta o formă de dizolvare a energiilor negative, atunci cînd ajungi ca berea să-ți țină și de foame.

Limitele liberalismului românesc pornesc de la incapacitatea de a forma o clasă de mijloc. Economia de piață se face, la noi, limitînd piața și favorizînd relațiile subterane. Aceleași probleme sînt și în agricultură, unde trenarea rezolvării cazurilor apărute în aplicarea Legii fondului funciar ne obligă să mîncăm cartofi și roșii din Turcia, iar firul de pătrunjel să fie prea scump pentru buzunarele noastre.

În tot acest peisaj, Guvernul se joacă, precum pisica bunicii cu motoceii, cu sindicatele, care nu mai sînt demult o forță. Președintele Iliescu consideră invazia minerilor din 1990 "un gest de solidaritate și responsabilitate civică", iar presupusele acuze de colaborare a domniei sale cu KGB-ul nu au suficient impact în opinia publică. Subiectul pare epuizat pentru o nație stoarsă de griji. Sorin Roșca-Stănescu, directorul cotidianului "Ziua", declara ieri postului de Radio Nord-Est că îl va acționa în judecată pe președintele Iliescu pentru afirmațiile făcute în ziarul "Ziua". Subiectul lansat de cotidianul amintit nu-l va demola pe președintele Iliescu. E foarte clar că Sorin Roșca-Stănescu e susținut, nu acționează chiar de capul lui. Aceste dezvăluiri încearcă să testeze [illegible] președintelui Iliescu de rezistență la acuze dintre cele mai diverse.

Cu Sorin Roșca-Stănescu nu credem că se va întîmpla nimic, cu atît mai puțin cu președintele Iliescu. Lansată atît de repede, oarecum prematur, ținînd cont de distanța ce ne separă de campania electorală, campania de presă pe tema apartenenței lui Ion Iliescu la KGB e un război surd între serviciile secrete, dornice să descopere atuurile sau punctele vulnerabile ale președintelui. Deocamdată, această campanie de presă, ca și protestele sindicale, sînt baloane de săpun. Nici Guvernul, nici coaliția guvernamentală nu sînt amenințate. Tot ce se întîmplă în aceste săptămîni constituie un fundal cețos care va deveni vizibil în campania electorală. Sînt doar meciuri amicale cu public pentru întîlnirile decisive de anul viitor.

Într-o lume haotică, a spori haosul e cel mai simplu lucru. Să nu încercăm să punem ordine într-o lume în devălmășie. Nimic statornic nu se întîmplă în această țară. Morții învie, istoria recentă e o enigmă bine păstrată, protestele se transformă în adeziuni, iar despărțirile politice anunțate cu surle și trîmbițe sînt cele mai bune prilejuri de reapropiere. Deocamdată, nu se întîmplă nimic. E doar vară, caniculă și peste tot plutesc baloane de săpun. Furtunile sînt trucate într-un lighean cu apă, și speranța prin care ne încăpățînăm să credem că se întîmplă ceva ține doar de naivitate. Bombele fumigene nu fac victime. [illegible]

UNGHIUL DE TRAGERE

Ne mai putem vindeca

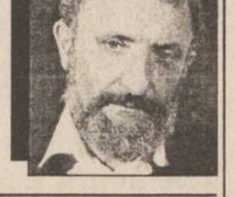

Val CONDURACHE

Nu mai miră pe nimeni faptul că dl Gabriel Liiceanu a fost respins pentru a doua oară de Comisia parlamentară în urma audierilor pentru stabilirea Consiliului de administrație al televiziunii române. Cititorul se va întreba de ce insist (de ce insistă presa independentă) într-o chestiune care nu e un capăt de țară. Dacă ar fi admis în Consiliul de administrație al televiziunii, dl Gabriel Liiceanu ar deține un vot din cele 13, cîte există. Ce poate face el cu un vot? Cu ce se poate schimba viața noastră în bine dacă dl Gabriel Liiceanu va face parte din consiliul mai sus amintit? Voi încerca să răspund la aceste întrebări.

Nu am avut niciodată complexul provinciei și nu-l am nici acum, dar este pentru prima dată cînd regret că aceste rînduri apar în 20.000 de exemplare (cred că nu există nici un alt ziar regional cu un asemenea tiraj!) și nu în 150.000 de exemplare, ca să pot fi auzit și înțeles de un public mai larg. Televiziunea, s-a constatat din toate sondajele de opinie, este mediul de informare cel mai urmărit. Iar emisiunea de "Actualități" de la ora 20,00 are un public de 6 pînă la 7 milioane de oameni. Televiziunea publică (altfel zis, ***de stat***) funcționează pe banii noștri, din subvențiile primite de la buget. Iar bugetul e constituit din impozite, pe care nu le plătesc doar cetățenii cu drept de vot care simpatizează cu partidele de guvernămînt și cu sateliții lor, ci și telespectatorii din opoziție. De aceea televiziunii publice i se cere să fie imparțială, pentru că funcționarii ei trăiesc din banii ***tuturor telespectatorilor***.

Bătaia de joc începe de la descoperirea "minorității" electorale. 47% din cetățenii României plătesc impozite ca să fie mințiți și ei și majoritarii de televiziunea română. Vă voi da un exemplu. În săptămîna 5-11 iunie a avut loc la Neptun o întîlnire a tuturor scriitorilor români din exil cu mai mulți reprezentanți ai Uniunii Scriitorilor din România. La finalul sejurului, oaspeții au fost invitați la Cotroceni de președintele Ion Iliescu, la un spectacol de gală, unde urma să concerteze un tînăr violonist român stabilit în străinătate. Au fost invitate mai multe personalități ale vieții politice și culturale ale României. În reportajul prezentat de televiziune, i-am putut recunoaște, în sală, pe d-nii Corneliu Vadim Tudor, Mihai Ungureanu, Adrian Păunescu. În continuarea reportajului, am urmărit alte secvențe, înregistrate într-o sală mai mică a Palatului Cotroceni, în care [illegible] aflau decît președintele Ion Iliescu și membrii delegației românilor din străinătate. Un reprezentant al exilului românesc explica motivele pentru care delegația s-a retras din sala de spectacole, iar președintele Ion Iliescu părea să asculte cu atenție. Vorbitorul se referea la faptul că românii din exil n-au agreat prezența în sala de spectacole a unor personalități politice și culturale care jignesc exilul românesc, disprețuiesc democrația și prin naționalismul extremist se arată ostile față de minoritățile naționale. Aici transmisia s-a încheiat. Telespectatorul a fost lăsat în nedumerirea dintîi: care sînt personalitățile politice și culturale din România incriminate, ce explicație a dat președintele statului român, cine erau românii din exil care au creat (și au obținut!) o întrevedere la președintele statului.

Nu-mi rămîne decît să traduc imaginile televiziunii pentru cei 20.000 de cititori ai ***"Monitorului"***. La spectacolul de la Palatul Cotroceni au fost invitați și reprezentanții partidelor extremiste din România. În ***"Vremea"*** și ***"Totuși iubirea"*** (mai apare?) este plîns comunismul, iar în ***"România Mare"*** se practică un șovinism fățiș și o xenofobie inadmisibilă pentru un stat democratic. Scriitorii români de peste hotare au plecat din sală și au cerut președintelui Ion Iliescu o întrevedere, care le-a fost acordată. Mai bănuiesc că oaspeții au solicitat mediatizarea acestei întîlniri.

Ei bine, televiziunea ***s-a făcut că o face***. Ce s-a petrecut la Palatul Cotroceni au priceput 100-200 de oameni, din cele 7 milioane pentru care a fost transmis reportajul. Televiziunea publică română minte cu nerușinare pe banii noștri. De aceea, Comisia parlamentară pentru cultură și mass-media l-a refuzat pentru a doua oară pe dl Gabriel Liiceanu: ca să poată minți mai departe. Ceva bun simț, îmi zic eu, tot a rămas în românul vîndut: dacă-l respinge pe dl Gabriel Liiceanu înseamnă că se rușinează de el, ar roși să mintă în fața lui. Mai avem instanțe morale, ne mai este încă frică de cineva care nu are nici o putere politică, ne mai putem vindeca. ■

DIN TELEFOANELE, SCRISORILE ȘI AUDIENȚELE ZILEI

Rubricile "Din scrisorile, telefoanele și audiențele zilei" și "Ultimul vagon poștal" au menirea de a asigura un dialog direct între cititori și reprezentanții principalelor instituții publice. În cadrul acestor rubrici cititorii își pot exprima opiniile în legătură cu diverse probleme locale și de interes național. Semnatarii scrisorilor sînt rugați să folosească un limbaj decent și să nu aducă acuzații nefondate.

IMPORTANT: Începînd din data de 30 mai, "Monitorul" dispune din nou de un redactor de serviciu de noapte. Acesta va răspunde apelurilor dvs. la numerele de telefon 271271 și 145610.

■ *Răspunsuri contradictorii*

Constantin Botez, descendent al căpitanului de cavalerie Moscu Botez, împroprietărit în anul 1921, prin decret semnat de regele Ferdinand I, cu 3160 mp intravilan pe strada Cicoarei 44, și cu încă 5 hectare teren arabil în continuarea grădinii întîmpină necazuri în ceea ce privește intrarea în posesie a pămîntului datorită unor contradicții existente în documentele pe care le posedă. Ne-a arătat un certificat eliberat de Arhivele Statului (nr. 1145/4.03.1992), în care se atesta că fostul combatant este împroprietărit cu 5 hectare, și o adresă (5946/20.10.1993) din care, datorită redactării ambigue, se înțelege că același căpitan Moscu Botez a fost împroprietărit doar cu două hectare. Această din urmă adresă este eliberată tot de Arhivele Statului. Care dintre ele este valabilă?

■ *O femeie bătrînă aflată în mizerie*

Ne-a telefonat o cititoare pentru a ne spune că în fața supermagazinului Copou, pe trepte, stă o femeie în vîrstă, în zdrențe, murdară și plină de păduchi, despre care nu se știe nimic. Nu cerșește, mulțumește dacă i se dă ceva de mîncare și, probabil, doarme sub cerul liber. Cetățenii din zonă au chemat acum cîteva zile, a venit o utilitară de la Salvare care a dus-o undeva, dar ieri a venit din nou și s-a așezat pe treptele magazinului. Cine trebuie să se ocupe de această ființă aflată pe ultima treaptă a mizeriei?

■ *Iarăși despre pierderile de apă*

Zilnic apar informații despre neglijențele lucrătorilor de la RAJAC care nu repară conductele sparte, lăsînd apa să băltească pe străzi, dar lucrurile tot nu se îndreaptă. Astfel, Nicolae Apetroaie ne informează telefonic că pe strada Decebal 34A, lîngă blocul Q3, dintr-o conductă spartă, de săptămîni întregi curge apa care inundă strada pînă în zona stației de autobuz 37, dar nimeni nu vine să remedieze situația, deși s-au transmis nenumărate apeluri către RAJAC. «Ar mai trebui scuturați domnii aceștia de la RAJAC, nu știu decît să mărească costurile apei livrate, dar cea care se risipește din cauza indolenței lor tot noi o plătim?» - a încheiat convorbirea N. Apetroaie.

■ *Păreri privind Monitorul TV*

Mai mulți cititori ne-au sunat ca să ne comunice părerea lor privind noua formulă de apariție a «Monitorului TV». Astfel, cititorul Bulai Gh. și Elena Alitei sînt nemulțumiți că nu se mai face scurta prezentare a filmelor ce se transmit pe diferite programe TV, declarîndu-se de asemenea nemulțumiți că sînt publicate programele transmise prin satelit. Le răspundem că actuala formulă a «Monitorului TV» a fost stabilită în urma cererilor acelor cetățeni (foarte numeroși) care au abonamente la programele trasmise prin cablu. Elena Alitei propune ca «Monitorul TV» să apară în două secțiuni a cîte 150 lei fiecare, o secțiune în vechea formulă, iar a doua numai cu programele transmise prin satelit.

■ *Lipsa posturilor pentru absolvenți*

Un grup de absolvenți de la mai multe facultăți ne trimite o notă în care afirmă că sînt nemulțumiți de faptul că tinerii specialiști nu se pot încadra în muncă deoarece mulți pensionari ocupă posturile ce li s-ar cuveni lor. Aduc ca exemplu existența unor astfel de situații la Conservator, la Institutul de Artă, la Opera din Iași, în învățămînt, în rețeaua sanitară.

■ *Taxarea agentului termic*

Paul Zavloschi, domiciliat în strada Crișan 2, scrie un memoriu adresat mai multor factori de răspundere, dar și ziarului, prin care face cunoscut un aspect în ceea ce privește modul de taxare a agentului termic.

Pentru apartamentele din blocul respectiv, calculul agentului termic s-a făcut mulți ani în funcție de suprafața locuibilă, dar în prezent s-a trecut la calculul după suprafața de radiație a caloriferelor.

Cei de la parterul blocului au instalate așa-numitele «registre», amenajate din conducte metalice de diametre mari, de 2-3 țoli, care au o putere de radiație mult mai mare decît a caloriferelor clasice instalate la etajele superioare. Cei de la parter nici nu mai au nevoie de «registre», deoarece conductele de turretur trec prin apartamentele lor care încălzesc suficient numai ele singure, fără ajutorul «registrelor». În final, Paul Zavloschi se întreabă cum poate fi rezolvată această situație litigioasă între locatarii de la diferitele niveluri.

Constantin IURAȘCU
Teo POPESCU

BOMBA DE CAUCIUC

Peseul de cauciuc al bombiței de ieri a promis declanșarea unui concurs cu premii în bani în mînă nu-i minciună. S-a vorbit chiar de ***zece premii a cîte 10.000 lei fiecare***. Mamma mia, ce de bănișori, oferiți de ziarul ***Bomba de Cauciuc!*** Azi venim cu detalii privind desfășurarea concursului de testare și fixare a cunoștințelor de cauciuc. Deci, concursul se desfășoară simplu, elegant, este ușor de abordat de toți cetățenii municipiului Iași, pentru că nu trebuie să faceți nimic altceva decît să cumpărați și să cetiți ziarul ***"Bomba de Cauciuc" (anul I, numărul 1, serie nouă)***, apărut tocmai sîmbăta trecută (sperăm să se mai găsească). Mergeți așadar, cei care, din neglijență sau din uitucenie, ați omis să achiziționați produsul de calitate numit ***"Bomba de Cauciuc"***, pe la tarabe și chioșcurile de ziare și cumpărați ziarul cu vulturu' cu cușmă pe frontispiciu. Apoi, cetiți ziarul respectiv cu atenție. Concursul de cauciuc se va desfășura în două etape, una azi, începînd cu ora șapte seara și cealaltă mîine, tot la șapte seara și se va desfășura în cadrul emisiunii "Buzduganul de Seară" de la postul de radio Nord-Est (72.44 MHz), care începe la șapte seara și se termină la nouă seara.

Prima etapă a concursului ***"Bomba am cetit și la premiu am răzbit"***, de astăzi seara, va avea două secțiuni: adică ***a)*** secțiunea pentru posesorii de aparate telefonice, dotată cu trei premii a cîte zece miare fiecare și ***b)*** secțiunea pentru cei care nu au telefon, dotată cu două premii a cîte zece miare, bani gheață.

Secțiunea ***a)*** se derulează astfel: la emisiunea "Buzduganul de Seară" se va pune o întrebărică, în legătură cu conținutul ziarului ***"Bomba de Cauciuc"*** de sîmbăta trecută, de felul ***"Care este titlul articolașului de stînga sus din pagina cutare?"***, după care se va aștepta primul răspuns, prin telefon, la radio Nord-Est. Cine răspunde primul primește zece miare, bani în mînă. Această operațiune se va repeta încă de două ori. Va urma secțiunea ***b)***, care apelează la cetitorii de Bombă fără de telefon, la care pot participa și cei cu telefon. Aici se va cere participanților să decupeze o anumită porțiune din ziarul de cauciuc de care tot vorovăim, să o pună într-un plic, să scrie pe plic prenumele, numele, adresa și seria de la buletin și să depună plicul la redacția radioului Nord-Est din Copou (clădirea aflată vizavi de Spitalul CFR, la etajul patru). Toate plicurile vor participa mîine, la aceeași emisiune ***"Buzduganul de Seară"*** de la ora șapte seara, la o tragere la sorți cu martori, care va desemna cîștigătorii celor două premii a cîte zece miare fiecare.

A doua etapă a concursului ***"Bomba am cetit și la premiu am răzbit"***, dotată tot cu cinci premii a cîte zece mii fiștecare, se va derula mîine, la radio Nord-Est, tot la ora șepte seara, la ***"Buzduganul de Seară"***, iar desemnarea cîștigătorilor secțiunii poporului fără telefon, prin tragere la sorți, se va face luni, la aceeași oră și tot așa. Stimați cetitori ai bombei! Concursul ***"Bomba am cetit și la premiu am răzbit"*** vă oferă șansa de a cîștiga 40.000 leuți, bani în mînă, pentru că aveți dreptul să participați o singură dată la fiecare din secțiunile ***a)*** și ***b)***, de azi și de mîine, deci ar putea ieși 20 de mii în seara asta și 20 de mii mîine seară. Nu-i tentant? Nu trebuie să faceți nimic altceva decît să investiți 300 de lei pentru a cumpăra (cei care încă nu ați efectuat operațiunea) ziarul ***"Bomba de Cauciuc"*** (are vulturu' cu cușmă pe frontispiciu) și să vă așezați, cuminciori, în fața aparatului de radio pe ultrascurte, potrivit din vreme pe Nord-Est. ***Succes deplin lucrărilor concursului "Bomba am cetit și la premiu am răzbit"!***

LIZUCA și PATROCLE
organizatori de concursuri cu premii în bani gheață

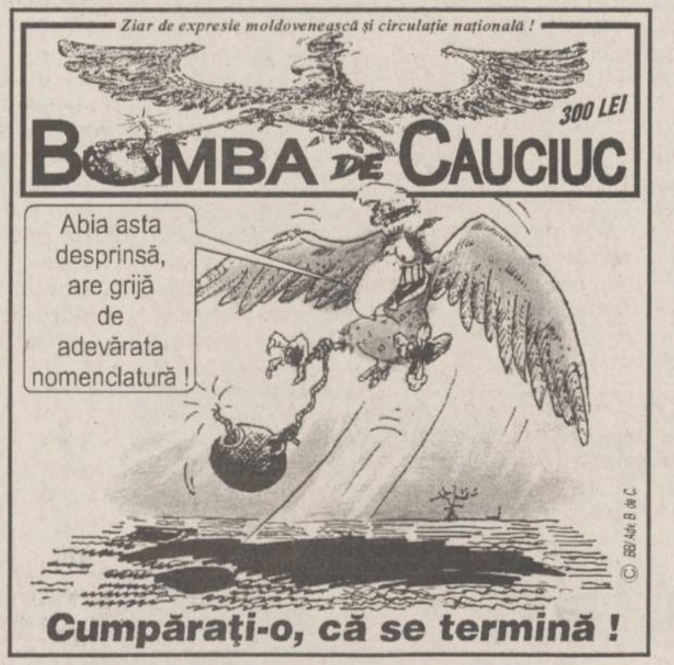
Ziar de expresie moldovenească și circulație națională !
300 LEI
BOMBA DE CAUCIUC
Abia asta desprinsă, are grijă de adevărata nomenclatură !
© BB/ Adv. B. de C.
Cumpărați-o, că se termină !

SFATUL MEDICULUI

Marijuana - un drog cu efecte nefaste

Un pericol serios îl constituie folosirea repetată a oricărui stupefiant, inclusiv al marijuanei. Cei care abuzează de stupefiante nu le folosesc avînd o motivație reală, ci doar cred că nu pot trăi fără ele. Această stare se numește dependență. O persoană care abuzează de marijuana sau de orice alt drog o face, de obicei, din cauza unor probleme de labilitate psihică. Abuzul de marijuana trebuie să fie tratat la fel ca abuzul de orice alt stupefiant: un suport psihic din partea unui personal calificat, din partea familiei și a prietenilor. În timp ce unele persoane afișează în mod deschis obiceiurile lor de a folosi marijuana, cei mai mulți o fac în secret. De aceea, este mai ușor să depistezi un toxicoman în rîndul prietenilor sau al rudelor, care prezintă modificări ale comportamentului și în relațiile sociale.

Semnele elocvente pentru posibila depistare a unui toxicoman sînt: ochi injectați, tuse cronică, ținută neglijentă, neregularități ale ciclului menstrual, iritabilitate, tulburări ale memoriei, modificări remarcabile ale personalității, paranoia, suspiciune, ostilitate, modificări ale compartamentului de la pasivitate la agresivitate fără o motivație, oboseală și neatenție sau depresie și letargie, tulburări în exprimare, modificări ale obiceiurilor alimentare, diminuarea bruscă a rezultatelor școlare, indicii minore ce denotă folosirea stupefiantelor.

Dacă se constată o combinație a acestor simptome la o persoană apropiată, se impune clarificarea situației și căutarea tratamentului.

După 30-40 de ani de studii, cercetătorii au demonstrat efectele negative ale fumatului asupra aparatului respirator. Și fumatul marijuanei este dăunător. Fumatul poate cauza astm, bronșite, emfizem, boli de inimă și diverse forme de cancer, în special cancer pulmonar. Fumatul determină creșterea frecvenței complicațiilor în timpul sarcinii și travaliului; copiii născuți din mame care fumează cîntăresc mai puțin decît cei născuți din mame nefumătoare. Fumul de marijuana conține mulți iritanți respiratori care sînt prezenți și în fumul țigărilor obișnuite, cum sînt monoxidul de carbon și gudroanele. În plus, fumul de marijuana conține o serie de componente ce nu se găsesc în fumul de țigară (din tutun); marijuana conține cu 50% mai mult gudron decît tutunul.

Fumul ei este mai iritant și, astfel, influența nefastă asupra căilor respiratorii superioare este mult mai mare (sinusuri, laringe).

Marijuana irită, de asemenea, și căile respiratorii inferioare-traheea, bronhiile și, deoarece fumătorii de marijuana inhalează mai adînc și mențin fumul pentru o perioadă mai îndelungată în plămîni, cantitatea de substanțe toxice inhalate crește.

Fumul afectează celulele și țesuturile pulmonare, scăzînd astfel rezistența aparatului respirator la infecțiile virale. Este cert faptul că fumatul de marijuana, ca și fumatul tutunului, poate determina tumori canceroase.

Efectele negative ale marijuanei asupra organismului se datorează și contaminării acestei plante cu ciuperci, bacterii, ierbicide și alte substanțe de natură chimică.

Dr. Daniel MARDARE

CARNETUL ZILEI

VREMEA

13° - 28° C

■ Vremea va fi caldă și, în general instabilă. Cerul va fi variabil la noros. Local, este posibil să plouă sub formă de averse, însoțite de descărcări electrice. Vîntul va sufla slab la moderat, din sector sudic. Temperatura aerului va înregistra valori minime cuprinse între 12°- 29°C, iar maxime între 26°- 29°C. **(Cristina Mariana DASCĂLU Centrul de Prevedere a Vremii Bacău)**

FARMACII DE GARDĂ

Farmacia nr. 2, Piața Unirii (tel. 116029).

SPITALE DE GARDĂ

- ■ Spitalul "Parhon" (tel. 140337): Clinica a IV-a Medicală
- ■ Clinica a II-a Chirurgie,
- ■ Clinica a II-a Obstetrică.

TELEVIZIUNEA NAȚIONALĂ

TVR 1

7,00 TVM. Telematinal ■ 8,30 La prima oră. ■ **9,20 Film serial: Santa Barbara** (r). Ep. 175 ■ 10,05 Limbi străine. Engleză americană; Germană ■ 11,05 Film serial: Aur și noroi (Spania, 1992). Ep. 76 și 77 ■ 12,55 Desene animate ■ 13,10 1001 audiții. ■ **14,00 Actualități** ■ 14,10 TVR Iași. Est Meridian ■ 15,05 TVR Cluj-Napoca ■ **16,00 Actualități** ■ 16,10 Divertisment internațional ■ 16,40 La orizont economia. ■ 17,40 Milenium ■ 18,25 Desene animate: Cartea junglei ■ 18,50 Tragerile Super Loto 5/40 și Excepțională Expres ■ 19,00 Medicina pentru toți. Afecțiunile pielii ■ 19,30 Film serial pentru tineret. California visează (SUA). Ep. 37 ■ 20,00 Actualități. Buletin meteo. Telesport ■ 20,45 Publicitate ■ 20,50 Film serial. Valea păpușilor (Valley of the Dools, SUA, 1994) Ep. 3 ■ 21,50 153.014 KM. Emisiune realizată de Direcția Poliției Rutiere din Inspectoratul General al Poliției ■ 22,05 Studioul economic. Adevărurile șomajului. Raportul între cererea și oferta locurilor de muncă în economie ■ 22,35 Simpozion. Revistă de literatură și arte. Eminesciana - 1995 ■ 23,20 Interpreți ai muzicii populare. Maria Bararu ■ 23,35 Actualități ■ 23,55 Seriale de neuitat. Familia Palliser (The Pallisers, Anglia, BBC. Ep. 20.

TVR 2

7,00 La prima oră. ■ 9,20 Ora de muzică. În ambianța Muzeului «Storck». Duo-uri pentru violoncel interpretate de Maria Amarinei-Oțeleanu și Constantin Veștemeanu ■ 10,05 Caleidoscop. ■ 11,00 Telejurnal Worldnet ■ **11,30 Desene animate. Mizerabilii** ■ 12,00 Noi frontiere (r) 12,40 Voci din eter. Controlorii de zbor - «acarii» căilor aeriene (CFI) ■ 13,15 Confluențe (r) ■ 13,45 Ritmuri muzicale, cu: Etienne Daho, Elsa, Nicola Sirkis (CFI) ■ **14,00 Actualități** ■ 14,10 Magazin social ■ 15,00 Limbi străine. Engleză americană (r); Germană (r) ■ **16,00 Desene animate. Macron I** ■ **16,30 Film serial. Și bogații plîng** (Mexic). Ep. 200 ■ 17,00 Ceaiul de la ora 5... în transmisiune directă de la Poiana Brașov ■ 19,00 Emisiune în limba germană. Instantanee; Invitatul emisiunii: Karl Arthur Ehrmann; Șlagăre îndrăgite cu formația «Vergi Bmeinnicht»; Germania în imagini ■ 20,00 Conviețuiri... muzicale ■ 21,00 TVM. Mesager ■ 21,30 Enigma. Suspence, inteligență, perspicacitate, reunite într-o atractivă emisiune concurs ■ **22,00 Cinematograful de artă. O femeie în ploaie** Premieră pe țară. ■ 23,35 Stadion. Caleidoscop sportiv intern și internațional ■ 0,15 Colecția «Fragil». Istoria unei formații de legendă: «Cream». Cu: Eric Clapton, Jack Bruce, Ginger Baker.

TELEVIZIUNI LOCALE

TVR IAȘI

Pr.I, orele 14,10 - 15,05 - Est Meridian Magazin Note, știri și reportaje din Moldova ■ Punctul pe i - Cine alungă competițiile internaționale din Iași, rubrică de Carmen Olaru ■ Pro natura - "Lacul codrilor albastru..." (Ipotești) ■ Vedete în recital ■ Sport ■ Videoclipul emisiunii. Redactori: Mihaela Bradu. Alina Anton.

TELE M

6,30 Deschiderea emisiei ■ 7,00 J 'Tele 'M ■ 7,30 Observator. ■ 8,30 Film artistic: "Sabia barbarilor" (r). Regia M.E. Lemick Cu: Sabrina Siami, Peter McCoy ■ 10,00 Film serial: "Răzbunarea" (ep. 83/r) ■ 11,00 Film artistic: "Escrocheria cea mare" (polițist). Regia John Power. Cu: John Margraves, Robert Hughes ■ 12,40 Închiderea emisiei ■ 17,30 Deschiderea emisiei ■ 18,00 Total M Știri ■ 18,15 Actualitatea ieșeană ■ 18,30 Documentar Worldnet ■ 19,00 Fațetele multipleale tranziției ■ 19,30 Film serial: "100 de ani de cinematografie" - antologie a cinematografiei mondiale (ep. 11) ■ 20,00 Desene animate ■ 20,30 Film serial: "Răzbunarea" (ep. 84) ■ 21,30 Film artistic: "Noi doi și o barcă" (comedie). Regia Antonio Bibo. Cu: Gianfranco Bullo, Isabela Ilfiers. ■ 23,10 Film artistic: "Inamic la orizont". Regia David Darlow. Cu: Michael Murphy, M. Moriarty ■ 0,40 Închiderea emisiei.

EUROPA NOVA

10,00 Deschiderea programului de dimineață ■ 10,05 Mati Nova - emisiune-magazin ■ 11,00 Lumea la microscop: Teatrul San Carlo din Torino; Jocuri în elicopter; Vin, cultură și tradiții în Italia ■ 12,00 Infonova ■ 12,10 Film: "Sare și piper" (r) ■ 13,50 Lecturi paralele - Manfred Pütz: Fabula identității. ■ 14,15 Închiderea programului ■ 17,00 Deschiderea programului ■ 17,05 Veniți cu noi la cinema. ■ 17,30 Agora. ■ 18,15 Euromusic ■ 18,25 Clubul lui Gogoșneață ■ 18,30 Desene animate ■ 18,55 Publicitate ■ 19,00 Infonova ■ 19,35 Față în față. Redactor: Elena Vlad ■ 19,55 Videoclip '95 ■ 20,30 Vademecum. A trăi fără a vedea (II) - film documentar. ■ 20,55 Publicitate ■ 21,00 Film: "În afara legii" (prod. SUA; regia: John Flynn; cu: William Forsythe, Jerry Orbach). ■ 22,30 Infonova ■ 22,40 Aici Europa Nova (talk-show). "Mineriada, mineriada". Invitați: acad. Al. Zub, Valeriu Dorneanu - ziarist. ■ 23,40 Magazin sportiv. Redactor: Silviu Matei ■ 0,00 Închiderea programului.

TELEVIZIUNI PRIN SATELIT

RTL

8,15 Duminica la New York, comedie SUA 1963 ■ 10,05 Cărăbușul în rallyul de la Monte Carlo, comedie SUA 1976 ■ 11,55 Haos în campus, comedie SUA 1987 ■ 13,30 Nu e rușine să fii bogat, comedie SUA, 1979 ■ 15,15 La dracu de cărăbunii! (r) ■ 17,10 Un spion versat (r) ■ 19,00 O familie doarte drăguță. Să ne unim ■ 20,10 O familie foarte drăguță. Marele pariu ■ 20,40 Cheers. Lupta giganților ■ 21,15 Bill & Teds. O călătorie trăsnită în viitor, comedie SF, SUA, 1991, ■ 23,00 Surpriză în noapte, comedie-acțiune SUA 1985 ■ 1,10 Bananele, comedie SUA, 1972 ■ 2,35 Kojak: Milioanele lui Millys ■ 3,30 Hobby-ul ei este crima: Otrăvirea ■ 4,20 Ilona Christen (r) ■ 5,10 Hans Meiser (r) ■ 6,05 Explosiv Magazin (r).

PRO 7

7,20 Alf - Eu și King, comedie SUA, 1988 (r) ■ 7,40 Aventurile lui Tiny Toon - Vine Hampton(desene animate) (r) ■ 8,05 Pantera roz (desene animate) ■ 8,30 Familia Flintstones (r) ■ 9,00 Bonanza - Ochi albaștri, serial western, SUA, 1959 ■ 10,00 Mannix - Marele Don, serial polițist, SUA, 1975 ■ 11,00 Roseanne - Bărbații cu inimi reci, serial comedie, SUA, 1992 (r) ■ 11,30 900.000 dolari în plus, comedie, SUA, 1988, în regia lui Catlin Adams; ■ 13,05 Dur, dar drăguț - Trezire lentă, serial polițist, SUA, 1983 ■ 14,00 Farduri și pistoaleserial polițist, SUA, 1974 ■ 15,00 Arabella Kiesbauer - Gamesshow (talk-show) ■ 16,00 Străzile din San Francisco serial polițist, SUA, 1974 ■ 17,00 L.A. Law - Ucigașul de bebeluși, serial SUA, 1989 ■ 18,00 Aventurile lui Tiny Toon (desene animate) ■ 18,25 Pantera roz (desene animate) ■ 18,55 Familia Flintstones(desene animate ■ 19,25 Alf - Un bebeluș pus la încercare, serial comedie, SUA, 1988 ■ 20,00 Roseanne serial comedie SUA, 1992 ■ 21,15 Ultimii prind peștii, comedie, SUA, 1984, în regia lui Robert Butler ■ 23,10 Piranha, film de acțiune SUA, 1978, în regia lui Joe Dante ■ 1,55 L.A. Law - Un judecător mușcat de broască, serial SUA, 1989 (r) ■ 2,55 Dur, dar drăguț - Anul cîinelui, serial polițist, SUA, 1983 (r) ■ 3,45 Farduri și pistoale - Amestecul băncii, serial polițist, SUA, 1974 (r) ■ 4,40 Mannix - Cuvîntul curaj, serial polițist, SUA, 1975 (r) ■ 5,30 Bonanza - Renegații din Virginia City, serial western, SUA, 1959 (r).

TELECABLE

9,00 Deschiderea emisiunii ■ 9,10 Desene animate ■ 9,30 Film: «Micuța sirenă» (d.a) 10,50 Maraton pentru cei mici ■ 12,00 Film: «Destinul» (acțiune) ■ 15,10 Film serial: «Inimi frînte» (ep.8) ■ 16,15 Film: «Hong Kong '97» (acțune) ■ 18,00 Telecinemateca: «Cat Ballou» ■ 19,35: «Transpirație rece» (acțiune) ■ 21,00 Film: «Anul terorismului» (acțiune-suspans) ■ 22,30 Film: «Desenatorul portretelor robot» (acțiune-suspans) ■ 1,00 Film: «Fără capitulare (acțiune).

RADIO NORD-EST

5,30 - 10,00 Micul dejun. Emisiune matinală de informații și muzică, știri din actualitatea locală, informații utilitare, horoscop, sfatul medicului, informații economice, concursul dimineții, relatări din diferite puncte ale orașului (6,00 - 6,30 Buletinul de știri și programul Actualitatea, preluate de la BBC). Realizatori: Cătălin Lența și Cătălin Elisei ■ 10,00 -14,00 Fir direct. Timp de patru ore în contact direct cu viața orașului, informații din actualitatea locală, răspunsuri la întrebările ascultătorilor, concursuri și muzică. Realizator: Iulia Mihalache ■ 14,00 - 14,30 BBC. Buletinul de știri și Actualitatea ■ 14,30-18,00 Turnul de control. Cea mai importantă emisiune informativă a zilei ■ 14,45 Paralela Sport ■ 16,30 Puls Nord-Est - reportaje, interviuri, relatări din actualitatea locală și națională ■ 17,30 Financiarul - rubrică de informații economice, muzică. Realizator: Ovidiu Șimonca ■ 18,00 - 19,00 BBC Buletin de știri și Actualitatea ■ 19,00 - 21,00 Buzduganul de seară. Emisiune de divertisment, muzică și concursuri. Realizatori: Livia Susanu și Daniel Buzdugan ■ 21,00 - 21,30 BBC. Buletin de știri și Actualitatea ■ 21,30 - 22,00 Puls Nord-Est - ediția de seară ■ 22,00 24,00 Punctul pe «i» emisiune talk-show pe probleme de actualitate. Realizator Ovidiu Șimonca ■ 0,00 - 1,00 Muzică de catifea. Muzică diafană și catifelată pentru suflete sensibile. Realizator Sandi Leonties ■ 1,00 - 3,00 Rob Mc Lean Show - VOA EUROPE ■ 3,00 - 41,15 Albumul nopții ■ 4,15 - 5,00 Jazz - VOA EUROPE ■ 5,00 - 5,30 Ritmuri de înviorare.

PARCUL "COPOU"

■ În organizarea Inspectoratului pentru Cultură al Județului Iași și a Casei Municipale de Cultură, astăzi, de la orele 17,00, în Parcul Copou va avea loc un spectacol muzical-literar intitulat «La teiul lui Eminescu». Își dau concursul: poetul Ion Chiriac, cant-autorii Petronela Boldovin, Dorin Cernei, Radu Ștefan, studenții anului I de la Facultatea de Teatru - clasa prof. Natalia Dănăilă, corul «Angeli» a Studioului de Radio Iasi.

VERNISAJ

■ Astăzi, la orele 11,00, la Muzeul "Unirii" va avea loc vernisajul expoziției de acuarelă "Zefire" a elevilor Școlii Normale "Vasile Lupu". Prof. îndrumător - Maria Agapi. Prezintă prof. Petru Bicer.

Principalele trenuri care circulă prin gara IAȘI

Nr. tren	Tren	Distanța de circulație	Ora plecării	Linia
683	ACC	CHIȘINĂU-CONSTANȚA	1:17	3A
684	ACC	CONSTANȚA-CHIȘINĂU	4:33	4A
255	ACC	IAȘI-CICEU-CRAIOVA	5:09	1A
622	ACC	IAȘI-BUCUREȘTI	5:50	2A
963	INTER	IAȘI-PAȘCANI-BUCUREȘTI	6:00	1A
341	ACC	IAȘI-TIMIȘOARA	6:13	2C
455	ACC	GALAȚI-SATU-MARE	11:09	3A
624	ACC	IAȘI-BUCUREȘTI N	11:30	4A
655	ACC	IAȘI-TIMIȘOARA	14:00	1C
626	ACC	IAȘI-BUCUREȘTI	14:45	1A
641	ACC	IAȘI-PAȘCANI-BUCUREȘTI	15:52	1C
967	INTER	IAȘI-PAȘCANI-BUCUREȘTI	16:20	1A
456	ACC	SATU-MARE-GALAȚI	16:33	3A
35	RAP	IAȘI-TIMIȘOARA	19:35	1A
345	ACC	IAȘI-TIMIȘOARA	20:30	2C
653	ACC	IAȘI-PAȘCANI-BRAȘOV	21:18	4A
668	ACC	IAȘI-MANGALIA	22:10	2A
61	RAP	IAȘI-PAȘCANI-BUCUREȘTI	23:30	2A

Nr. tren	Tren	Distanța de circulație	Ora sosirii	Linia
683	ACC	CHIȘINĂU-CONSTANȚA	1:02	3A
684	ACC	CONSTANȚA-CHIȘINĂU	4:18	4A
654	ACC	BRAȘOV-IAȘI	4:37	3A
627	ACC	BUCUREȘTI N.-IAȘI	5:39	Â
62	RAP	BUCUREȘTI N.-PAȘCANI-IAȘI	5:49	2C
656	ACC	TIMIȘOARA-IAȘI	6:07	2A
36	RAP	TIMIȘOARA-IAȘI	7:39	1A
346	ACC	TIMIȘOARA-IAȘI	8:42	1A
455	ACC	GALAȚI-SATU-MARE	10:54	3A
966	INTER	BUCUREȘTI-PAȘCANI-IAȘI	11:00	1A
642	ACC	BUCUREȘTI N.-IAȘI	12:40	1A
456	ACC	SATU-MARE-GALAȚI	16:14	3A
621	ACC	BUCUREȘTI N-IAȘI	17:19	1A
623	ACC	BUCUREȘTI-IAȘI	20:00	1A
342	ACC	TIMIȘOARA-IAȘI	21:42	2C
968	INTER	BUCUREȘTI N-IAȘI	21:50	1A
667	ACC	MANGALIA-IAȘI	22:26	2A
256	ACC	CRAIOVA-IAȘI	22:35	3A
625	ACC	BUCUREȘTI N-IAȘI	23:11	1A

Trenurile 621-622, 623-624, 625-626, 653-654, 642 circulă în regim de tren rapid

Principalele curse de autobuze care circulă prin autogara IAȘI

ORA	CURSA
6.00	Iași - Roman - Piatra-Neamț; Iași - Vaslui
6,15	Iași - Botoșani - Dorohoi; Iași - Răducăneni - Huși
6.30	Iași - Dolhești - Huși
7.00	Iași - Chișinău; Iași - Vaslui - Bîrlad - Tecuci - Galați - Tulcea
7,05	Iași - Ripiceni - Săveni
7.30	Iași - Roman - Bacău - Onești - Brașov; Iași - Bălți
8,45	Iași - Ungheni (R. Moldova)
9.30	Iași - Huși - Berezeni - Galați; Iași - Pașcani - Tîrgu-Neamț - Poiana Teiului - Vatra Dornei
10.00	Iași - Hîrlău - Botoșani - Siret - Rădăuți Bucovina
12.00	Iași - Pașcani - Fălticeni - Suceava - Gura-Humorului - Cîmpulung Moldovenesc
12.30	Iași - Tg.Frumos - Șcheia - Pașcani
13.00	Iași - Roman - Bacău
13.30	Iași - Roman
14.00	Iași - Dolhești - Huși; Iași - Chișinău
14.15	Iași - Răducăneni - Huși; Iași - Șanta Mare - Ripiceni - Săveni
14.30	Iași - Hîrlău - Botoșani; Iași - Roman - Bacău - Comănești; Iași - Ungheni (R. Moldova)
14.45	Iași - Tg. Frumos - Mircești - Tg. Neamț
15.00	Iași - Piatra Neamț
16.00	Iași - Pașcani - Fălticeni
18.00	Iași - Hîrlău - Botoșani

☎ TELEFOANE UTILE

☎ SALVARE: 961
☎ POMPIERI: 981
☎ POLIȚIE:
Inspectoratul Județean Centrala 140720; Dispecerat 146666; Municipiu Centrala 140020 Dispecerat 146840/955 Ofițer de serviciu 146850; Serviciul Circulație - 140070.
☎ SERVICII MEDICALE MOBILE (asistență medicală de urgență la domiciliu): 113130/569, zilnic între orele 7,00-23,00
☎ AGENȚIA C.F.R.: 147673
☎ INFORMAȚII GARĂ: 146333
☎ AUTOGARĂ: 146587
☎ TAXICOM, dispecerat: 953, 146593
☎ AGENȚIA TAROM: 115239
☎ INFORMAȚII AEROPORT: 178126
☎ STAȚII PECO: Baș Ceauș - 176865; Aurel Vlaicu - 175872; Bucium - 132891; Crișan - 112182; Păcurari - 164142; Sărărie - 147480.
☎ A.C.R. - informații utile: 112345, 130177.
☎ DISPECERATE: R.A. Gaz-Metan - 141737; R.A. Apă-Canal - 142451; Renel - 147070, deranjamente - 147070; Termoficare - 141956; R.A. Locuința - 112434; Telefoane - Deranjamente - 921; Protecția mediului - 147010.
☎ GARDA FINANCIARĂ: 114065, 112427.
☎ ADMINISTRAȚIA FINANCIARĂ: 143030
☎ NOTARIAT: 147574
☎ TRIBUNAL: 146300
☎ PROCURATURĂ: 212566
☎ CAMERA DE COMERȚ: 117757
☎ CENTRUL MILITAR JUDEȚEAN: 146370
☎ STATUL MAJOR JUDEȚEAN DE APĂRARE CIVILĂ: 147594
☎ HOTELURI: Moldova - 142225; Traian - 143330; Unirea - 142110; Continental - 114320; Sport - 137817.
☎ POLICLINICA CU PLATĂ: triaj informații - 117244
☎ OFICIUL JUDEȚEAN PENTRU PROTECȚIA CONSUMATORILOR: 145392.
☎ LABORATOR ANALIZE "PRO FAMILIA": 230431

Monitorul cotidian de informații
Str. Smîrdan nr. 5 ■ Tel. 17.25.57 (centrala) ■ Fax 14.45.77
■ Publicitate tel./fax 14.47.76
■ REDACTOR ȘEF: Dan Radu
■ REDACTOR ȘEF ADJUNCT: Ovidiu Șimonca
■ SECRETAR GENERAL DE REDACȚIE: Marius Cristian

ȘEFI DEPARTAMENTE:
■ Eveniment local: Toni Hritac (int. 110)
■ Investigații: Vali Știrbu (int. 110)
■ Eveniment național și internațional: Cristian Racu (int. 110)
■ Economic: Costel Stroescu (int. 117)
■ Cultură: Dorin Popa (int. 109)
■ Sport: Nicolae Grecu (int. 107)
■ Redactor de serviciu: Constantin Iurașcu (int. 124)
■ Fotoreporter: Constantin Plop
■ Grafică: Lucian Amarii, Daniel Melinte
■ Publicitate: Cristina Labonțu (int. 122, fax 144776)
■ Difuzare: Mihai Tudose (int. 120)
■ Contabilitate: Antoneta Filip (int. 112)

NORD-EST PRESS
- agenție de presă -
Str. Smîrdan nr. 5 ■ Tel. 17.25.57 (centrala) ■ Tel/Fax 27.04.13
■ EDITOR: Mona Dîrtu

EDITOR
NORD-EST
Str. Smîrdan nr. 5 ■ Tel. 17.25.57
■ Fax 14.45.77

Director general: ALEXANDRU LĂZESCU
Director editor: FLORIN ZAMFIRESCU
Director de marketing: CEZAR CALUSCHI
Director executiv: GABRIEL RUSU

ABONAMENTELE se pot face la orice Oficiu Poștal din țară.
MONITORUL figurează în catalogul Presei interne la poziția 838.

TIPAR OFFSET: MULTIPRINT, Iași str. Sf. Lazăr nr. 49

MONITORUL EXTERN

Mingea se află în curtea legislativului de la Bratislava

Parlamentul ungar a ratificat tratatul cu Slovacia

Parlamentul de la Budapesta a aprobat, marți, tratatul de bază cu Slovacia, unde trăiește o numeroasă minoritate etnică maghiară, pe fundalul criticilor aduse documentului de naționaliștii din ambele țări, transmite agenția ungară de presă MTI, preluată de Reuter. Tratatul a fost aprobat cu 244 de voturi pentru și 49 împotrivă, 53 de deputați preferînd să se abțină. Documentul bilateral, semnat în luna martie a acestui an de către premierii celor două state, a fost criticat de naționaliștii ungari pe motiv că nu conține suficiente prevederi privind drepturile celor 600.000 de etnici maghiari ce trăiesc în Slovacia. Pe de altă parte, mișcările naționaliste slovace condamnă faptul că Tratatul a ținut cont de Recomandarea 1201 a Consiliului Europei, care solicită acordarea unui anume grad de autonomie minorităților naționale. Legislativul de la Bratislava nu a aprobat încă acest document.

Noi legi la Palatul Elysée

Chirac îi iartă pe șoferii are încalcă regulile de circulație

Cabinetul francez a adoptat un proiect de lege care prevede amnistierea celor ce au înfăptuit delicte minore în perioada de 18 luni de dinainte de preluarea de către Jacques Chirac a prerogativelor prezidențiale. De această lege vor beneficia cei condamnați pentru încălcarea legilor de circulație, precum și cei condamnați - pentru delicte minore - la maximum trei luni de închisoare. Această măsură a fost criticată de grupurile de cetățeni, care au declarat că - în acest fel - este încurajată conducerea agresivă a automobilelor, generînd sute de accidente în preajma alegerilor prezidențiale.

Incidente violente la frontiera dintre fîșia Gaza și Egipt

Soldații israelieni au ucis trei palestinieni

Militarii israelieni au ucis trei palestinieni la granița dintre Egipt și fîșia Gaza. Surse palestiniene au anunțat că doi dintre cei uciși erau membri ai Forței 17, unitatea care îl păzește pe liderul palestinian, Yasser Arafat. Celălalt a fost numit de israelieni ca fiind Darwish Abu-Hatla. Unele relatări menționează că acesta încerca să treacă frontiera din Egipt în Gaza cînd a fost împușcat; ceilalți doi palestinieni se pare că îl așteptau. Israelul controlează frontiera dintre fîșia Gaza și Egipt, conform acordului de pace semnat cu OEP.

Pentru a putea intra în afaceri

Adjunctul Secretarului Trezoreriei din SUA a demisionat

Adjunctul Secretarului Trezoreriei (vice-ministrul de Finanțe) al SUA, Frank Newman, a demisionat marți, pentru a intra în activitatea privată. În cererea sa de demisie, Newman a menționat că a luat această decizie "din motive personale", inclusiv datorită recentei sale căsătorii. În locul său, președintele Bill Clinton l-a numit pe fostul sub-secretar pentru Afaceri Internaționale, Lawrence Summers, unul dintre principalii artizani ai politicii financiare a SUA din ultimii ani. Astfel, Summers a jucat un rol cheie în planul Administrației de a acorda un ajutor financiar Mexicului, în această primăvară, și s-a implicat activ în organizarea întîlnirii la vîrf a Grupului celor Șapte State Industrializate (G7), care va începe astăzi în localitatea canadiană Halifax.

Accident fluvial tragic la Bangkok

17 persoane s-au înecat datorită prăbușirii unui debarcader

Cel puțin 17 persoane s-au înecat în capitala thailandeză, Bangkok, cînd un debarcader plutitor amplasat pe cursul principalului rîu al orașului s-a scufundat. Tragedia a avut loc în primele ore ale dimineții de ieri. Alte persoane sînt încă date dispărute. Poliția a anunțat că accidentul s-a produs cînd o navă mică s-a apropiat prea mult de debarcader. Corespondenții afirmă că amplul trafic fluvial din Bangkok a cunoscut o intensificare și mai mare în ultimii ani.

Franța reia testele nucleare

■ *vor fi efectuate opt teste nucleare în următoarele 11 luni* ■ *decizia Franței de a relua testele nucleare generează proteste în rîndurile comunității internaționale* ■

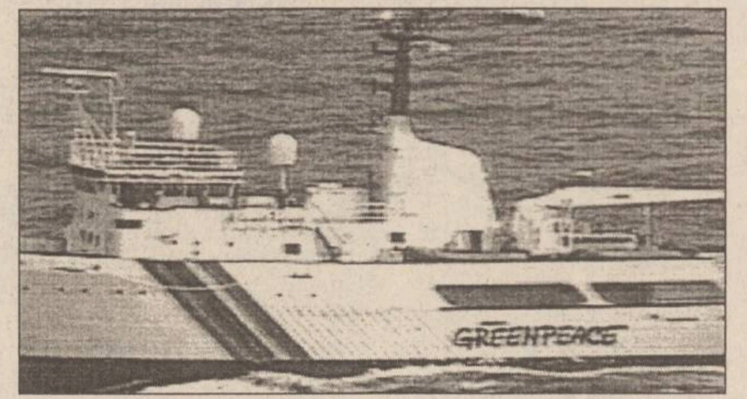

Nava Rainbow Warrior - 2, aparținînd mișcării ecologiste "Greenpeace", a pornit marți spre zona din Pacific unde vor avea loc cele opt teste nucleare franceze. Cu zece ani în urmă, nava Rainbow Warrior - 1 a fost scufundată în Noua Zeelandă de agenții secreți francezi

Noul președinte francez, ***Jacques Chirac*** **(foto jos)**, a anunțat că Franța va relua testele nucleare. El a precizat că este vorba despre opt teste, care se vor desfășura în sudul Pacificului, începînd cu luna septembrie. Ultimul test din seria de opt este programat în luna mai a anului viitor. Președintele francez a făcut aceste declarații în cadrul unei conferințe de presă televizate în direct. El a precizat că testele sînt necesare pentru a verifica eficacitatea arsenalului nuclear independent al Franței.

Jacques Chirac a declarat că această decizie este vitală pentru garantarea eficacității și securității arsenalului nuclear al Franței, precum și pentru tehnologia de simulare a experiențelor nucleare în laborator, necesară evitării, pe viitor, a acestor teste. Decizia, a mai afirmat Chirac, a fost luată ***"pentru interesele majore ale Franței"***, ea fiind irevocabilă.

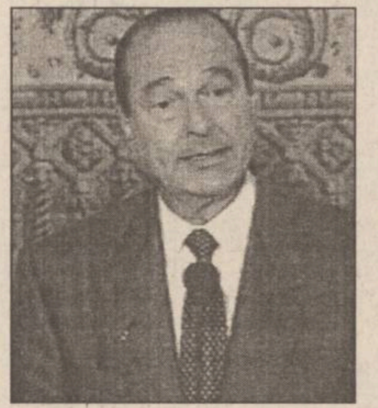

■ Prima reacție, neoficială, la anunțul președintelui Chirac a venit din partea administrației americane, care s-a arătat ***"dezamăgită"*** de intenția Franței de a efectua noi teste nucleare. Un oficial al Casei Albe, vorbind în condiții de anonimat, a precizat că ***"Statele Unite și-au suspendat programul de experiențe nucleare și speră ca toate celelalte puteri nucleare să facă același lucru"***. El a adăugat că Washingtonul este ***"încurajat de decizia Franței, exprimată la conferința NPT din aprilie a.c., de a negocia un acord de interzicere totală a testelor nucleare pentru anul 1996"***.

■ În schimb, Guvernul britanic a afirmat că nu este îngrijorat de perspectiva celor opt experimente nucleare ale Franței, precizînd că efectuarea acestora nu va afecta șansele de finalizare a acordului de interdicție generală a testelor cu arma atomică. Un comunicat emis de biroul de presă al Foreign Office-ului afirmă că ***"principalul centru de interes al comunității internaționale îl reprezintă ajungerea, cît mai rapid posibil, la un acord privind interdicția generală a testelor nucleare, iar angajamentul Franței în această direcție a fost clar stabilit"***.

■ Reprezentanții Guvernului australian s-au arătat, la rîndul lor, dezamăgiți de decizia președintelui Franței, Jacques Chirac, de a desfășura opt teste nucleare în Pacificul de Sud. Un purtător de cuvînt al premierului ***Paul Keating*** a relatat, ieri, că vestea ***"este una decepționantă, venind în ciuda cererii exprese formulate de primul ministru și de ministrul de Externe, direct către Chirac, ca aceste teste să nu mai fie efectuate"***.

■ Autoritățile nipone și-au exprimat, de asemenea, dezaprobarea față de decizia președintelui Franței. ***"Decizia Franței de a relua aceste teste trădează încrederea statelor ne-nucleare"***, a afirmat ministrul de Externe nipon, ***Yohei Kono***, în cursul unei convorbiri telefonice purtate cu omologul său francez, ***Herve de Charette***. Oponența manifestată de Japonia față de experiențele nucleare de orice gen a fost argumentată în repetate rînduri pe baza faptului că această țară este singura din lume care a fost ținta unui atac nuclear cu consecințe dezastruoase.

■ Purtătorul de cuvînt al Ministerului rus de Externe, ***Mihail Demurin***, și-a exprimat regretul față de decizia președintelui francez, Jacques Chirac, privind efectuarea de teste nucleare în Pacificul de Sud. Demurin a cerut Franței să analizeze cu atenție consecințele unei astfel de decizii. De asemenea, el a precizat că anunțul făcut marți noaptea de președintele Chirac ***"contravine spiritului acordurilor"*** convenite la New York, între statele semnatare ale Tratatului de Neproliferare Nucleară. Demurin a subliniat, totodată, că țara sa nu va putea ignora ***"influența negativă"*** pe care reluarea acestor teste o poate avea asupra viitoarelor negocieri consacrate dezarmării nucleare și opririi producției de material de fisiune.

Musulmanii se pregătesc să elibereze Sarajevo

Națiunile Unite au declarat că armata bosniacă a deplasat puternice efective - formate din mii de soldați - la circa 20 de kilometri nord de Sarajevo. Conform speculațiilor, trupele respective ar putea încerca să "spargă" cercul asediator al sîrbilor bosniaci, care înconjoară orașul. Dar oficialități guvernamentale din Bosnia au respins acuzațiile că acestea ar putea fi intențiile lor. Totuși, corespondentul BBC relatează din Sarajevo că nu ar exista nici un alt motiv plauzibil pentru un asemenea număr de soldați desfășurați în zonă.

Noii inamici vin din lumea arabă

Marea Britanie trebuie să dezvolte un sistem de apărare împotriva rachetelor

Marea Britanie are la dispoziție zece ani pentru a dezvolta un sistem propriu de apărare împotriva amenințării unui atac cu rachete venind din zona Golfului sau din nordul Africii, a declarat ministrul adjunct al Apărării pentru Înzestrare și Logistică al acestei țări, ***Roger Freeman***. Londra își focalizează cercetările, în acest moment, asupra unui sistem radar cu rază lungă de acțiune, numit Mesar, care ar putea fi instalat în Cipru, pentru a oferi cît mai devreme un avertisment asupra unui atac. Freeman a precizat, într-un interviu publicat în **"The Times"**, că trebuie făcut ceva pentru a lupta împotriva potențialei amenințări a unui atac cu rachete balistice asupra trupelor britanice de pe teritoriul Marii Britanii sau din străinătate. El a spus că, peste circa zece ani, o rachetă ar putea lovi Marea Britanie, pornind din zona Golfului sau din Marea Mediterană. Freeman a mai adăugat că ultimele atacuri cu rachete balistice asupra Marii Britanii, în 1944 și 1945 - rachetele germane V2, au provocat 70.000 de victime, astfel încît această nouă amenințare trebuie luată foarte în serios.

Cine îl susține pe Dudaev?

■ *în opinia liderului cecen, lupta cu trupele rusești nu s-a încheiat*

Liderul separatist cecen, ***Djohar Dudaev*** **(foto)**, a afirmat, ieri, că forțele sale vor continua lupta împotriva trupelor rusești, în pofida pierderii controlului asupra a două puncte strategice importante. "Lupta nu s-a încheiat. Va căpăta noi forme", a precizat liderul separatist. Agenția de presă Interfax a indicat că a fost creat un detașament special însărcinat cu capturarea lui Dudaev, în zonele muntoase din sudul Ceceniei. Marți, trupele rusești au capturat două baze ale rebelilor, din sud-estul țării. Rebelii au părăsit regiunea pentru a evita producerea de noi victime în rîndurile populației civile. În cadrul unui interviu telefonic acordat agenției Itar-Tass, Dudaev a respins informațiile apărute în presa rusă, informații potrivit cărora el ar fi fost rănit în timpul atacurilor asupra satului Șatoi, unde, în ultima vreme se afla cartierul său general.

Acțiunile militare ale Rusiei în Cecenia sînt comentate contradictoriu și adeseori subiectiv. Dar care este atitudinea somităților rusești din țară vizavi de acțiunile lui Dudaev? Presa moscovită de ultimă oră informează că "faptele lui Dudaev și a acoliților săi sînt o răzmeriță contra unității Rusiei și el trebuie strivit prin forța militară" (***Trud***, nr. 102). Tot aici premierul Rusiei, Victor Cernomîrdin, adaugă: "Decretul președintelui Rusiei în legătură cu moratoriul asupra acțiunilor militare a fost încălcat timp de două săptămîni de adepții lui Dudaev de mai bine de 170 ori".

Din paginile ziarului ***"Komsomolskaia Pravda"*** (nr. 103) aflăm că Dudaev nu încalcă nici un fel de decret, ci "reține înaintarea forțelor federale în raionul localității Șatoi", că pierderile armatei ruse în ultimele 24 ore sînt de 4 morți și 14 răniți, iar ale lui Dudaev - 45 de morți, plus distrugerea unei cantități "considerabile" de armament, tehnică militară și muniții.

Parlamentarii ruși comentează diferit acest eveniment: Alexandr Nevzorov din fracția "Calea rusească" l-a calificat pe cunoscutul apărător de drept, Serghei Kovaliov "trădător de țară". Vladimir Isakov, din Partidul Agrar, l-a felicitat pe Kovaliov cu ocazia decernării Stelei Mari a ordinului "Cavalerul Onoarei". Dar iată ce a spus deputatul Victor Șeinis, blocul "Iabloko" (Mărul): "Eu sînt bucuros de orice formă în care sînt recunoscute meritele lui Kovaliov. Dar și mai bucuros aș fi dacă aceste merite le-ar recunoaște și Rusia. Eu consider că intervențiile sale au adus mai mult folos poporului rus decît toate calomniile care s-au dezlănțuit asupra noastră din izvoare oficiale. Ca și alți deputați, eu nu pot recunoaște legic regimul Dudaev. Dar, în prezent, acest regim există «de facto» și el trebuie luat în considerație".

Nu se știe clar cine-l mai susține material pe Dudaev, în schimb ***"Izvestia"*** (nr. 104) publică părerea economistului Grigori Iavlinschi, invitat la o întîlnire a savanților renumiți din America și Rusia: "Războiul în Cecenia este susținut și de cele 12,7 miliarde dolari, primiți de Rusia din credite internaționale".

(Vlad VLASE)

Din cu totul alte motive decît RENEL în România

Sindicatele din industria energetică a Ungariei amenință cu declanșarea unei greve de mari proporții

■ *Compania Națională pentru Energie Electrică a Ungariei este cuprinsă într-un amplu program de privatizare*

Federația Sindicatelor din Industria Energetică a Ungariei a anunțat că ar putea declanșa o grevă de mari proporții dacă guvernul va decide să ofere o cotă majoritară de acțiuni unor companii străine, în cadrul planului de privatizare a industriei producătoare de electricitate. Sindicatele au avertizat că, datorită lipsei unei legislații adecvate în domeniul energetic, viitorii investitori străini ar putea închide unele centrale electrice considerate nerentabile, preferînd să apeleze la importul de energie. ***"Dacă planul guvernamental de privatizare nu va fi acceptabil din punctul nostru de vedere, vom propune declanșarea unei greve"***, a subliniat liderul federației, ***Reszo Gal***, adăugînd: ***"În actuala situație, credem că vînzarea unui pachet de acțiuni majoritar către o companie străină este inacceptabilă"***. Guvernul socialist de la Budapesta nu și-a definitivat încă proiectul de privatizare a companiei naționale pentru energie electrică (Magyar Villamos Muvek Rt.), dar a anunțat că intenționează să vîndă o cotă majoritară din acțiunile acesteia către investitori privați, care nu pot fi decît din străinătate, dat fiind capitalul imens necesar pentru o astfel de tranzacție. Totuși, surse guvernamentale au dat asigurări că se va încerca o apropiere de poziția sindicatelor în elaborarea viitorului program de privatizare a industriei energetice.

Tokyo este nemulțumit de ONU și de FMI

Japonia dorește regîndirea instituțiilor internaționale

Japonia dorește o regîndire a Națiunilor Unite și a altor instituții internaționale, în cursul summitului G7 din Canada, ce va începe astăzi, a declarat premierul japonez ***Tomichii Murayama***. ***"1995 marchează a 50-a aniversare a încheierii celui de-al doilea război mondial. În jumătate de secol, multe lucruri s-au schimbat atît în economie, cît și în politică"***, a explicat Murayama publicației franceze **"Le Monde"**. ***"Considerăm că instituțiile internaționale - Națiunile Unite, Fondul Monetar Internațional, Banca Mondială - trebuie regîndite"***. Oficialul japonez nu a prezentat însă modalitatea de reformare a acestor instituții. Murayama a negat că disputele comerciale ar putea afecta relațiile politice cu Washingtonul și să determine Tokyo să acorde prioritate partenerilor săi din Asia. ***"Nu avem intenția de a sacrifica legăturile cu Statele Unite în beneficiul unor relații mai strînse cu Asia"***, a susținut acesta.

Prin manevre de culise

Guvernul francez a blocat o fuziune care ar fi dat naștere celui mai puternic consorțiu bancar european

Guvernul francez a reușit să blocheze, prin manevre de culise, o fuziune care ar fi dat naștere celui mai puternic consorțiu bancar și de asigurări din Europa, afirmă o recentă ediție a ziarului "Le Monde". Această "super-fuziune", cum a numit-o publicația citată, urma să aibă loc în schimbul imensei sume de 120 miliarde franci (24 miliarde dolari), protagoniștii ei fiind Banque Nationale de Paris, Cie de Suez și compania de asigurări UAP. Toate cele trei puternice companii au fost inițial în proprietatea statului francez, ulterior fiind privatizate prin vînzarea către numeroși acționari mai mici. "Autoritățile nu doresc formarea unui astfel de super-grup financiar", adaugă "Le Monde", subliniind că noul guvern conservator al Franței nu pare dispus, nici pe viitor, să accepte tranzacții de o asemenea anvergură. Raportul, bazat pe surse confidențiale, nu a fost comentat în nici un fel de guvern.

RADIO NORD-EST IAȘI 72.44 MHz.
vă prezintă un nou concurs:
TRANS NORD-EST EXPRES

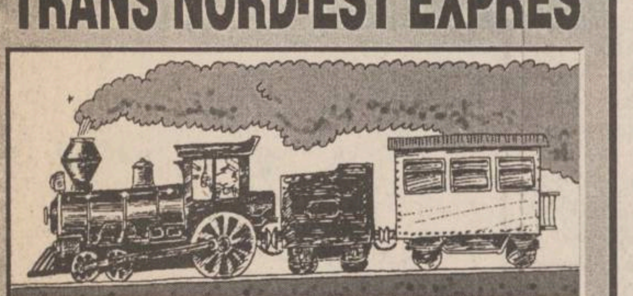

AZI
15 IUNIE 1995
între orele 19^{00}-21^{00}
Telefon 142446

SPONSORUL CONCURSULUI
S. C. INTERMEDIAN S.R.L.

MOLDOLUX CĂMIN
mobilier elegant pentru locuințe elegante

NOU!
GAMĂ
COMPLETĂ
DE
MOBILIER
PENTRU
BIROURI

Bucium 25, 6600 Iași - ROMANIA
Program zilnic: 9.00-17.00
sîmbătă: 9.00-14.00
Tel.032-230412 Fax: 032-230413

LINK & NECOM
B-dul COPOU nr. 3 IAȘI
tel. 211570/18 Fax 112837, 270415

SISTEME ELCOM

486DX2/66MHZ	486DX2/66MHZ	486DX2/66MHZ
• VESA	• VESA	• VESA
• 256KG cache	• 256KG cache	• 256KG cache
• 4MB RAM	• 4MB RAM	• 4MB RAM
• 512KB video	• 512KB video	• 512KB video
• 3,5" FDD	• 3,5" FDD	• 3,5" FDD
• 365MB HDD	• 420MB HDD	• 535MB HDD
• mouse + pad	• mouse + pad	• mouse + pad
• 14" SVGA color	• 14" SVGA color	• 14" SVGA color
2.264.495 lei	2.308.214 lei	2.395.652 lei

Prețurile includ TVA.
GARANȚIE 24 LUNI.
LIVRARE DIN STOC!

ATENȚIE PENTRU AUTOVEHICULE CU MASĂ MAI MARE DE 3,5 TONE SAU LUNGIME MAI MARE DE 7 M

PLĂCI AUTO
de identificare
• dreptunghiulare R70 • triunghiulare R69
Obligatoriu de la 1 iulie 1995
conform ordinelor 158/388 și 165/389
ale Ministerului de Interne și Ministerului Transporturilor

VESTA INVESTMENT SRL
Cumpărați acum !
Pînă la 20 iunie reducere 20%
UNIVERSAL RX GROUP
6600, Iași, str. Grigore Ureche 3, tel./fax: 112058, 212660

TURISM
AGPI
Agenția PROSPER INTERNATIONAL
VACANȚA PERFECTĂ
IEFTIN SAU GRATIS
MARE, MUNTE, DELTĂ
•PLATA ÎN 6 RATE
•TRANSPORT CU AUTOCAR
STR. G. URECHE 3,
BLOC W. MĂRĂCINEANU,
ÎN SPATELE TRIBUNALULUI,
LÎNGĂ EXCLUSIV.
TEL. 210932, 213122, 213130

JOI
15 IUNIE 1995
Inclus în nr. 139 (1202)

monitorul
Sport

SECȚIUNEA B
SPORT,
PUBLICITATE,
DIVERTISMENT

Fotbal, Divizia Națională, etapa a XXXIII-a

La Brașov s-a stricat căruța cu olteni!

■ *U.T.A. l-a făcut aproape golgeter pe Craioveanu, dar urmează Axinia la seviciu!*
■ *Maramureș - a doua retrogradată* ■ *Electroputere și Sportul - la baraj!*

■ **Sinteza etapei:** O singură victorie în deplasare, opt succese ale gazdelor; 40 de goluri înscrise (30-10 pentru gazde!); 4 lovituri de la 11 m acordate, dintre care una ratată; doi jucători eliminați.

■ F.C. BRAȘOV - ELECTROPUTERE CRAIOVA 4-1 (2-0). Au înscris Vasc ('11 - șut la vinclu de la 25 m, '59), S. Ilie ('36 - șut pe jos de la marginea careului mare), Beraru ('63) / Udrea ('88). În min. 45, Strizu (Brașov) a primit cartonașul roșu, pentru lovirea lui Naicu fără minge. Valoarea superioară a brașovenilor a înfrînt "vîna" oltenească. Totuși, pînă la sentința finală, craiovenii au jucat foarte curajos.

■ SPORTUL STUDENȚESC - F.C. ARGEȘ 2-0 (2-0). Au înscris: Dobre ('22), Șumudică ('32). M. Pană (F.C. Argeș) a fost eliminat de pe teren în repriza a doua.Doar nu v-ați fi închipuit vreo surpriză...

■ UNIVERSITATEA CRAIOVA - U.T.A 10-3!!! (3-2). Au înscris: Stîngă ('26), Craioveanu *(foto)* ('31, '34 - din 11 m, '66, 76 - din 11 m, '84), Săndoi ('68), G. Popescu ('74), Călin('80), Cristescu ('86). /Cl. Stoica ('20), Fl. Petre ('33), Tîrțău ('85). Diversiunea olteanului Cl. Stoica (cel ce a deshis scorul pentru U.T.A.) n-a ținut prea mult. Pînă la intrarea lui Craïoveanu la rampă! Absolut inedit scorul înregistrat...

■ F.C. MARAMUREȘ - GLORIA BISTRIȚA 1-3 (1-1) Au înscris G. Pop ('21) / Matei ('35, '59), Răduță ('52). O echipă condamnată a permis oaspeților să mai recupereze din punctele "risipite" pe ici, pe colo...

■ "U" CLUJ - F.C. NAȚIONAL 2-0 (0-0). A înscris: Mariș ('71, '90).În min. 67, clujeanul Dican a ratat un penalty. Greu s-au impus ardelenii! După ratarea lui Dican, mai-mai să ne strice alde Dună socotelile barajului...

■ OȚELUL GALAȚI - FARUL CONSTANȚA 2-0 (1-0). Au înscris Tănase ('15), Cornea ('67). Meci plăcut, victorie meritată, echipa lui Simionaș rămîne în primul eșalon.

■ PETROLUL - RAPID 2-0 (1-0). A înscris: Pîrlog ('20), O. Grigore ('82). Au cîștigat "găzarii" dar în finala Cupei va fi altă mîncare de pește!

■ DINAMO - F.C. INTER SIBIU 2-1(0-0). Au înscris: Fulga ('51), Savu ('55) / Pogăcean ('84). Dinamoviștii s-au jucat cu ocaziile, ceea ce nu le recomandăm pentru campionatul viitor. Nu de alta, dar vine Selena!

■ STEAUA - CEAHLĂUL P. NEAMȚ 5-2 (3-0). Au înscris Ad. Ilie ('15, '22), Panait ('38), Lăcătuș ('58), Panduru ('75) / Fl. Axinia ('63, '83 din penalty). Steaua și-a onorat blazonul, în ciuda lui Axinia, care își închipuia că joacă cu Gloria Bistrița! Dacă Lăcătuș și Ilie Stan nu nimereau de cîteva ori barele, scorul de la Craiova ar fi avut un echivalent..

■ **Golgeteri:** Gh. Craioveanu (Univ. Craiova) - 23 goluri; Fl. Axinia (Ceahlăul) - 21 goluri; M. Dună (F.C. Național) - 20 goluri.

■ **Ultima etapă:** Electroputere - Univ. Craiova; F.C. Național - F.C. Brașov; Farul - Sp. Studențesc; U.T.A. - Dinamo; F.C. Argeș - F.C. Maramureș; Ceahlăul - "U" Cluj; Gloria Bistrița - Steaua; Inter Sibiu - Ceahlăul; Rapid - Oțelul Galați. **(G.I. NICOLAE).**

1. STEAUA	33	23	8	2	69-21	77
2. UNIV. CRAIOVA	33	21	5	7	79-35	68
3. DINAMO	33	19	5	9	60-35	62
4. RAPID	33	16	5	12	53-40	53
5.CEAHLĂUL	33	15	5	13	55-54	50
6. GLORIA	33	15	4	14	62-56	49
7. F.C. NAȚIONAL	33	15	4	14	63-57	49
8. PETROLUL	33	14	7	12	44-39	49
9. F.C. ARGEȘ	33	15	4	14	44-54	49
10. F.C. INTER	33	15	3	15	51-52	48
11. "U" CLUJ	33	13	4	16	39-41	43
12. FARUL	33	12	6	15	40-48	42
13. OȚELUL	33	11	8	14	45-49	41
14. F.C. BRAȘOV	33	10	9	14	38-51	39
15. ELECTRO	33	10	5	18	37-49	35
16. SPORTUL	33	8	10	15	25-42	31
17. MARAMUREȘ	33	6	9	18	34-66	27
18. U.T.A.	33	4	9	20	28-76	21

Adrian Ilie - un golgeter care s-a trezit prea tîrziu

Accent circumflex

Politehnica n-a fost niciodată ABBA!

Înainte de a ajunge ziarist sportiv, am urmărit de multă vreme echipa ieșeană de fotbal ca simplu spectator pe stadionul din Copou, fie că s-a numit ***C.S.M.S., Politehnica sau F.C. Lynx.*** Primul meci care l-am văzut pe viu la Iași a fost prin 1962, cînd C.S.M.S., cu Voica, Matei, Brîndușescu &Co a bătut cu 3-1 o selecționată a orașului Leipzig. Echipa C.S.M.S, promovase pe prima scenă în 1960, dar nu a rezistat decît un sezon. În 1962, anul în care "am făcut ochi" pentru fotbal, antrenată de Traian Iordache a revenit în lumea bună și de atunci și pînă în nefericitul sezon 1985 a jucat, aproape sezon de sezon în Divizia A. Ieri am fost nevoit să-mi derulez amintirile de suporter și să le confrunt cu arhiva fotbalistică personală. Și iată ce am aflat: în perioada 1962-1985 echipa ieșeană a retrogradat de trei ori: în 1967-1968, 1971-1972 și 1980-1981. De fiecare dată, în sezonul imediat următor, Politehnica a cîștigat cu autoritate seria din Divizia B revenind acolo unde îi era locul. După cea de-a patra retrogradare (1984-1985), știm cu toții ce s-a întîmplat...

Totul dovedește, deci, că nici în anii '70, nici în anii '80, noi nu ne-am lăudat cu traseul "***un an în A, doi ani în B***", cum s-a afirmat într-un alt colțișor de ziar. Apelativul "ABBA" aparține gălățenilor! Ieșenii, au fost, în cel mai nefericit caz, "murături în... Oțet"! **(Nicolae GRECU).**

Pînă la barajul pentru D.N.

F.C. Lynx joacă și la Rm. Vîlcea

■ *profesorul Antohi spionează la Brașov*

Deși întreaga atenție a Iașului fotbalistic este îndreptată spre barajul pentru D.N., sîmbătă, la Rm. Vîlcea, în cadrul ultimei etape a Diviziei A, băieții de la F.C. Lynx trebuie să joace în fața echipei locale. Pentru acest meci, vor fi suspendați, datorită cumulului de cartonașe galbene, ***Kerezsy, Dănuț Munteanu și Cotan***. O situație neclară planează și asupra altor 5 titulari care sînt la limita suspendării, datorită aceluiași pericol de "gălbinare". De ce acest lucru? Abia săptămîna viitoare se va comunica dacă suspendările din timpul campionatului funcționează și la baraj. În aceste condiții, se pare că "tactica Pitești", care a dat rezultate pentru meciul cu Cetatea, va fi aplicată și la Rm. Vîlcea. Deci, este mai mult decît probabil ca și Câmpeanu, Paraschiv, Petrache, Cobuleanu și Abălașei să lipsească în partida de la Rm. Vîlcea. Să sperăm că și epilogul barajului va fi similar! Pentru a acoperi găurile din echipă, antrenorii ***L. Antohi și M. Dănilă*** vor apela în partida de la Rm. Vîlcea la cîtiva juniori talentați, care vor avea, astfel, șansa de a juca în "echipa mare", o șansă pe care sperăm că nu o vor rata. În altă ordine de idei, după antrenamentul de dimineață, profesorul Antohi a plecat imediat la Brașov unde a urmărit partida dintre F.C. Brașov și Electroputere Craiova, două dintre posibilele adversare la baraj! **(Ovidiu MINEA).**

Antrenorul Leonid Antohi și patronul Dan Cârlan, felicitîndu-se pentru victoria din meciul cu Cetatea

Baschet

Echipa masculină se întărește

■ *antrenorul Măgurean renunță la jucătorul... Măgurean!*

Revenim, așa cum am promis, la ședința de analiză a activității secției de baschet a Clubului Politehnica care a avut loc marți, în prezența conducerii clubului (prof. O. Neagoe - președinte), a domnului Emil Pinteală, patronul S.C. MOLDROM S.A., sponsorul echipei masculine, și a domnului Dan Pavelescu, directorul DJTS. Am aflat alte amănunte într-o scurtă discuție purtată cu dl. Octavian Neagoe și cu Petre Măgurean. Ședința a cuprins, în principal, acea analiză la care m-am referit și o apreciere generală din partea celor în măsură să o facă. Astfel, pentru fete, calificativul a fost "bine", prin realizarea obiectivului propus, de promovare în prima divizie, iar la băieți "nesatisfăcător", datorită ratării aceluiași obiectiv, deși "condițiile oferite de club au fost aceleași pentru ambele echipe, mai mult, cu un plus pentru băieți, care au beneficiat de un important sprijin material din partea sponsorului S.C. MOLDROM S.A.", după cum a ținut să precizeze dl. Neagoe. Ca urmare, conducerea clubului, împreună cu sponsorul au hotărît înlocuirea antrenorului principal Radu Boișteanu cu Petre Măgurean, urmînd ca primul să preia, tot în cadrul Clubului Politehnica, sarcina de a forma două trupe de copii. "***S-a stabilit ca în cursul acestei săptămîni, la propunerile celor doi antrenori (Petre Măgurean și Angela Gogol) să se stabilească programul de pregătire pentru noul campionat, loturile cu care se va intra în pregătire și, în funcție de acestea, obiectivele. Există propunerea de a se aduce unii sportivi de valoare pentru admitere la Facultatea de Educație Fizică, plus 1 - 3 sportivi pentru angajare cu ajutorul sponsorilor***". În acest sens, antrenoarea Angela Gogol a solicitat două jucătoare din Republica Moldova și una-două din țară, fără de care echipa nu are ce căuta în prima divizie, deci nu poate avea ca obiectiv menținerea.

Mitică Anghel (primul din dreapta) -o speranță a baschetului ieșean

La băieți, ați citit deja în cotidianul nostru, un prim pas a fost făcut, prin revenirea lui Costel Moscalu, cu contract ferm de angajare la MOLDROM. Petre Măgurean a mai declarat în exclusivitate pentru "Monitorul": "***Încerc să mai aduc șase juniori de perspectivă la pregătirile lotului mare: Bucureșteanu, Burlacu, Savin, Gheorghiu (de la CSȘ Unirea), Murgoci și Racu (Lic. de Informatică). Dintre aceștia, patru sînt peste 2m, excepțiile fiind Gheorghiu și Racu. Cu aceștia vom forma un lot lărgit, din care, după pregătiri, se va definitiva lotul cu care vom porni în noul campionat. Cu Moscalu în lot, obiectivul nostru este clar: promovarea! Din acest moment, aceasta nu mai depinde de condițiile materiale, care sînt asigurate, ci de muncă***".

Mai trebuie subliniat că din vechiul lot, antrenorul Petre Măgurean a renunțat, deocamdată, la un singur jucător: Petre Măgurean! Convocarea lotului a fost stabilită pentru luni, 19 iunie, urmată de un program diferențiat de pregătire, care va ține cont de sesiunea de examene a celor ce sînt studenți. Referitor la preconizatele cantonamente, vom reveni! **(G. ANGHEL)**

O nedumerire

Este oare nevoie de un alt antrenor la Iași ?

În "Gazeta Sporturilor" de marți 13 iunie a apărut o știre în care se afirmă că un zvon sosit de la Suceava îl dă pe actualul antrenor al Bucovinei, ***Silviu Stănescu, ca fiind posibil viitor antrenor principal la Piatra Neamț sau Iași.*** Ne miră o asemenea ipoteză și vom argumenta de ce: nimeni nu se îndoiește de capacitatea profesională a antrenorului Silviu Stănescu, însă noi știm că, de obicei, antrenorii se schimbă atunci cînd echipa nu merge. Și aceasta nu este deloc cazul Ceahlăului care cu o trupă destul de subțire, sfichiuită însă de Mircea Nedelcu și a depășit cu mult condiția în actualul campionat. Să nu uităm că la sfîrșitul turului, ***Mircea Nedelcu a fost printre primii antrenori în topul întocmit de... "Gazeta Sporturilor".*** Lucrurile sînt destul de asemănătoare și pe la Iași. Preluînd funcția de antrenor principal într-un moment destul de critic, ***Leonid Antohi*** a avut curajul să fie al treilea antrenor principal în acest campionat, echipa avînd și o pregătire fizică precară datorată lipsei cantonamentului de iarnă. Cu o pedagogie desăvîrșită, dl. Antohi a știut că dacă va schimba total tactica de joc, echipa se va "gripa". De aceea, a adăugat treptat cîte ceva, reușin un parcurs meritoriu cu două vîrfuri de formă (în partidele cu Brăila și Cetatea), care vor rămîne mult timp în amintirea suporterilor ieșeni. Acum, profesorul, împreună cu ***Mihai Dănilă*** pregătește cu minuțiozitate barajul pentru D.N. Să-l lăsăm să-și facă treaba în liniște, pentru că și în tribună, în timpul primei reprize cu Cetatea, mulți dintre cei ce l-au aplaudat la sfîrșit îi adresaseră cuvinte care numai de apreciere nu erau. Orice s-ar întîmpla la baraj, profesorul Antohi merită respectul întregului oraș pentru tot ce a făcut și face pentru fotbalul ieșean. **(O. MINEA)**

Campionatul European de baschet feminin

România - pe ultimul loc în grupă

Rezultate consemnate în ziua a 6-a a Campionatului European feminin de baschet, care se desfășoară în Cehia.

Grupa A - Cehia - Iugoslavia 67-62 (37-35); Rusia - Franța 78-55 (36-25); Italia - Germania 65-56 (32-29).

Clasament:

1. Italia	5	5	0	311-275	10 puncte
2. Rusia	5	4	1	362-315	9
3. Cehia	5	4	1	368-345	9
4. Franța	6	2	4	394-430	8
5. Iugoslavia	5	2	3	302-323	7
6. Lituania	5	1	4	337-357	6
7. Germania	5	0	5	315-344	5

Grupa B - Ucraina - Spania 73-54 (40-28); Croația - Ungaria 75-70 (45-37); Slovacia - România 81-56 (44-30).

Clasament:

1. Ucraina	5	4	1	345-298	9 puncte
2. Slovacia	5	4	1	346-306	9
3. Croația	5	4	1	361-343	9
4. Spania	6	2	4	493-453	8
5. Rep.Moldova	5	2	3	331-378	7
6. Ungaria	5	1	4	345-382	6
7. România	5	1	4	307-368	6

PANORAMIC

Zeii se ajută între ei

Maradona îl propune pe Pelé la președinția FIFA

Fotbalistul argentinian Diego Armando Maradona (34 de ani), cunoscut pentru "clinci"-urile sale cu conducerea FIFA, în special cu Joao Havelange sau Joseph Blatter, a declarat că fosta glorie a soccer-ului mondial brazilianul Pelé ar trebui numit în funcția compatriotului său Havelange. "Cu Pelé la conducere, totul ar fi diferit. El știe absolut totul despre fotbal și în plus i-ar apăra pe jucători" a spus Maradona. Argentinianul îl consideră pe Havelange un om terminat, "al cărui ciclu s-a sfîrșit". După 15 luni de absență, datorată suspendării de către FIFA, "El Pibe d'Oro" dorește acum cu ardoare să joace, el optînd pentru Boca Juniors: "Vreau cu disperare să joc la Boca" a încheiat Maradona.

Cerbicie englezească

George Graham vrea să se reîntoarcă în fotbal

Fostul antrenor al clubului londonez Arsenal, George Graham, acuzat de federația engleză (FA) de ilegalități financiare, este pe cale să revină în lumea soccer-ului. El a declarat postului BBC că a primit deja cîteva oferte. Concediat de gruparea din Highbury și aflat în ancheta tribunalului, managerul George Graham a declarat că intenționează să se întoarcă la fotbal. "A fost perioada cea mai nefericită din cariera mea fotbalistică, care mi-a afectat viața de familie și relațiile cu prietenii. Dar, în mod sigur nu am întrerupt legătura cu fotbalul. El mi-a dat atît de mult și am tot atît să îi dau înapoi" a spus Graham. "După cum vedeți, în acest sezon au fost concediați 13 manageri din Premier League, probabil că vor fi destule posturi libere" a încheiat managerul englez.

Pentru 1,5 miloane de dolari pe an

Batistuta și-a reînnoit contractul cu Fiorentina

Atacantul argentinian Gabriel Batistuta a semnat un nou contract cu clubul AC Fiorentina și urmează să își continue cariera la echipa "viola" pînă în 1999. "Sînt fericit că am jucat la Fiorentina în primii ani ai carierei mele. Acum vreau să cîștig și trofee. Dorința noastră pentru sezonul viitor este obținerea unui loc în Cupele Europene". Argentinianul va primi 1,5 milioane de dolari anual și va purta banderola de căpitan al echipei din sezonul viitor. În ultima ediție din "il calcio", Batistuta a cîștigat titlul de golgeter, cu 26 de goluri la activ.

Prezent în Israel

"Țarul" Bubka se gîndește la retragere!

Atletul ucrainean Serghei Bubka, multimplu campion mondial al săriturii cu prăjina, a declarat, la Tel Aviv, că va mai concura doar "doi sau trei ani". Prezent în Israel la "Jocurile Hapoel", "Țarul Bubka" a mai declarat că se află în permanență sub presiunea timpului: "Acesta este principalul adversar. Nu am niciodată timp de recuperare și trebuie mereu să fiu proaspăt. Voi mai concura 2-3 ani, depinde și de rezultate" a declarat Serghei Bubka pe Aeroportul Ben Gurion din Tel Aviv.

Christie versus "mass-media"

Sprinterul britanic amenință pe ziariști cu bătaia

Atletul britanic Linford Christie a fost pe punctul de a lua la bătaie un grup de 8 jurnaliști sportivi care îl aștpetau pe aeroportul londonez "Heathrow". În timp ce un cameraman a început să îl filmeze, Christie s-a repezit la ziariști, spunîndu-le: "Vreți ceva special, nu ? Ei bine, o să aveți ceva foarte special. Eu nu vroiam să văd sînge pe acest aeroport, dar dacă voi țineți neapărat..." În acest moment, gărzile de securitate l-au "anihilat" pe Linford, conducîndu-l la avion cu o mașină. Christie urmează să participe la o reuniune atletică la Nuremberg. Sprinterul de 35 de ani a anunțat ieri că își va încheia cariera sportivă, datorită faptului că nu mai suportă atacurile de presa britanică.

Ciclism

A început Turul Elveției

Prologul primei etape a Turului ciclist al Elveției, disputat contracronometru individual pe distanța de 7,1 km, la Bellizona, a revenit rutierului elvețian Alex Zuelle, înregistrat în 8:13 . Pe locul al doilea s-a clasat compatriotul său Tony Rominger la o secundă, iar în poziția a treia s-a situat un alt reprezentant al "Țării Cantoanelor", Pascal Richard, la 8 secunde de învingător.

Formula I

Simtek - sub administrație judecătorească

Echipa de Formula 1 Simtek a confirmat ieri faptul că a trecut sub administrație judecătorească. Afectată de grave probleme financiare, scuderia nu a participat la Marele Premiu de F1 din Canada. Măsura trecerii sub administrație judecătorească se datorează faptului că promisiunile sponsorilor nu s-au materializat.

RATC Iași

anunță publicul călător că la cererea acestuia, începînd cu data de **17 iunie 1995**, în afară de cursele pentru **Ciric** cu plecare din Piața Mihai Eminescu și Piața Tătărași Sud, **în fiecare zi de sîmbătă și duminică, între orele 9,00 -20,00, vor circula autobuze pentru zonele de agrement Copou - Breazu** și **Rond Bucium - Motel Bucium.**

Sînt valabile biletele de călătorie cu valoarea de 400 lei (dus - întors).

Vă dorim călătorie plăcută!

COMPANIA DE TURISM
NET
TURCIA - 20.06 POLONIA - 24.06
Oferte speciale pentru elevi și studenți!
ANGLIA - 27 august - începutul unui sejur de neuitat.
TURCIA - Izmir - 7-17 august - 400.000lei.
TRANSPORT NET '95
INTERN ȘI INTERNAȚIONAL, AERIAN ȘI RUTIER
Este de ajuns să ne comunicați destinația și veți putea alege cea mai convenabilă ofertă!
Asigurăm asistență obținere vize!
Ofertă specială (plata și în rate)
PLAJĂ ȘI TURISM PE LITORALUL ROMÂNESC!
Mamaia - Hotel OLT, Cap Aurora - Hotel ONIX,
Venus - Hotel LIDIA, BRATEȘ, BÎLEA.
net
Informații și înscrieri:
IAȘI - Casa Modei - mezanin
Telefon 032-117596
TÎRGU FRUMOS - Telefon 032-712408
Studenți: T17/435, T5/416, E2/85
KLM AGENT

AGENDA OMULUI DE AFACERI

S.C. KEN-KEN S.R.L.
comercializează
calculatoare și antene satelit.
Dacă vi se propune un calculator la performanțele celor prezentate și la un preț mai mic, verificați dacă este vorba cu adevărat despre un calculator.
Str. Sf. Lazăr nr. 49; tel/fax 23.13.03.

KEN-KEN Iași și SPRINT Ploiești
vă invită să luați parte la
EXPOZIȚIE
de tehnică de calcul
în zilele de
joi 15, vineri 16 și sîmbătă 17 iunie - orele 10-18
la Casa Cărții et. II, IAȘI

CHALLENGER
Hîrtie copiator A4
11.500 lei
Tel.: 211617, 117981 Fax: 211617

FOOD-LAND S.R.L.
depozit en gros pentru
produse alimentare,
băuturi, cosmetice
Complexul Super Copou, intrarea din spate
Telefon 252914, 157034; Fax 131667
Contact: Anton Zaarour, director

CASA LEBĂDA
produce
hipoclorit de sodiu, uz casnic și industrial, chit pentru geamuri
comercializează
perhidrol, prenadez, detergenți
Șos. Bucium 23 (Fabrica de Gheață), tel. 232348

PETRA SRL
- tranformatoare toroidale de rețea în gama 15VA - 1000VA
- rebobinări motoare și transformatoare electrice
- acționări electrice și automatizări
- prelucrări mecanice
- lămpi și becuri cu halogen 20,50W
- proiectoare și becuri cu halogen 100(150)W, 300 (500)W
- reclame luminoase

str. Împăcării nr. 27, tel. 125808, fax 221281

GHEZACO SRL
vinde din stoc și la comandă
- rulmenți, cuzineți, curele pentru autovehicole și întreaga gamă de mașini agricole
- piese auto DACIA import

Str. Eternitate nr. 35, telefon 174381

PC - AMI
- CALCULATOARE
- IMPRIMANTE
- SOFTWARE
  - contabilitate
  - proiectare construcții
- SERVICE SISTEME DE CALCUL

B-dul Copou nr. 4, tel. 032/144718, 211745

MIRFAN MOBILUX SRL
sufragerii, dormitoare, biblioteci, holuri, bucătării, camere tineret, cuiere, canapele, fotolii, recamiere, mese extensibile
Piața Voievozilor, bloc C4, parter, vizavi de alimentara Minerva
Telefon 152647

CANEL S.R.L.
- sisteme de radiocomunicații MOTOROLA și KENWOOD
- microproducție și SERVICE echipamente electronice
- sisteme de alarmă auto

Iași, C.I. Brătianu nr. 22
Tel./Fax: 032-114821

REMICON SRL
Restaurări de monumente istorice
Construcții civile și industriale
Consolidări și reabilitări de construcții
Iași, Șoseaua Moara de Foc nr. 14, bl. 407, sc. A, ap. 3
tel: 032-251580; fax 032-251582

EMI SRL
vinde
frigidere, congelatoare, combine frigorifice, aragaze, televizoare color, aspiratoare, mașini de spălat, mașini de cusut, aparataj electric, confecții, tricotaje, încălțăminte
B-dul Independenței 19, bl. 1-5, parter, tel./fax 117530

VÎNZĂRI

Vînd mixer de bucătărie "ELEKTRIK KITCHENS MIXERS" complex și multifuncțional care cuprinde: ustensile pentru frișcă și maioneză, tocător legume, fructe, mașină de rîșnit cafea, 3 viteze, nou, la numai 35000 lei. Tel. 252975.

S.C. IULIDON S.N.C.,
Unic distribuitor al S.C. MONTANA S.A. Piatra Neamț în județul Iași, vă oferă o gamă largă de sortimente de înghețată de o calitate excepțională și la prețuri deosebit de avantajoase.
1. Înghețata "MONTANA" -50 g glazurată -330 lei
2. Înghețata "ROCK" - 50 g glazurată -330 lei
3. Înghețata "MONTANA - CORNETE" - 60 g- 410 lei
4. Înghețata "MONTANA" - vrac -3800 lei/kg
5. Tort "MONTANA" - vrac - 4900 lei/kg
6. Tort "MONTANA" 500 g - 2800 lei
7. Tort "MONTANA" 200 g - 1400 lei
8. Tort "MONTANA" 250 g - 1600 lei
9. Tort "MONTANA" 130 g - 1200 lei
10. Înghețată "MICKEY" glazurată - 330 lei
11. Înghețată "MICKEY" neglazurată - 250 lei
12. Înghețată "MICKEY" semiglazurată - 270 lei.

Relații suplimentare la sediul firmei, Casa Sindicatelor Camera 29. Tel. 136241.

S.C. RALU SRL
- tel. 135400
vinde foarte avantajos
cafea boabe "COLUMBIA GOLD" - pungi 100 gr. la 1550 lei/bc. și 50 gr. la 775 lei/bc. - cu transport asigurat la domiciliu pentru cantități mai mari de 20 kg.

SC
MAVER
SRL
vă oferă
o gamă largă de tapet lavabil, superlavabil, import Italia, Germania, var lavabil, aracet, prenadez Italia, vopsele auto și zugrăveli policolor, diluanți, feronerie și instalații sanitare Urbis, produse electronice, electrice, menaj, produse de tăiat, șlefuit, găurit, fitinguri de firma Staer Italia la cele mai mici prețuri. Aceste produse le găsiți în str. Sf. Lazăr nr. 38 (7 Noiembrie) tel. **230589**.

SC **"ACVARES"** SA
Sos. Iași-Ciurea km 5, tel. **124153** sau **221909**
vă oferă
Crap Chinezesc
de 3 kg pînă la 15 kg bucata la prețul de **2000 lei/kg**.
Zilnic 9.oo-17.oo, la sediul unității - HORPAZ-IAȘI.

Vînd aspirator rusesc - 1000 W putere - 180.000 lei, ventilator 3 viteze - 85.000 lei, prăjitor pîine - 40.000 lei. Tel. 252975.

Vînd "ELEKTRIK KITCHENS MACHINE" robot de bucătărie complex și multifuncțional; cuprinde: storcător și tocător de fructe și legume, cuvă de 1 l pentru frișcă și maioneză, mașină de tocat carne și rîșnit cafea, 3 viteze, 600 W putere, nou. Preț fix 130.000 lei. Tel. 252975.

Vînd mașină de scris **"OLIMPIA"** - stare perfectă de funcționare - 200.000 lei și mașină de scris portabilă - stare perfectă de funcționare - preț 150.000 lei. Relații la telefon **164248**, după ora 19.oo.

SC VIBLANC SA
vă oferă:
- Frigidere Arctic 240 l - 480.000 lei
- Frigidere Arctic 140 l - 335.000 lei
- Frigidere Fram 180 l - 380.000 lei
- Congelatoare Arctic 210 l - 625.000 lei
- Congelatoare Arctic 120 l - 430.000 lei
- Ladă frigorifică 113 l - 440.000 lei
- Mașini spălat cu storcător AL 7 - 320.000 lei
- Mașini spălat fără storcător:
- AL 15 - 190.000 lei
- Storcător rufe - 112.000 lei
- Mașini cusut Monica - 210.000 lei
- Mașini de cusut electrice Diamant - 330.000 lei
- Aragaze de Satu Mare
  - cu 3 ochiuri - 240.000 lei
  - cu 4 ochiuri - 250.000 lei

Pentru informații, sunați la telefon 142289 și 148019.

■ Vînd spațiu comercial, vad mare, instalație electrică 220 și 380 V trifazic, apt pentru program non-stop. Informații la telefon 032-173845, între orele 21,00-24,00 și 147200, între orele 9,00-20,00.

■ **Vînd set motor Dacia 1310 cu palier mărit sigilat - 115.000 lei; servofrînă Dacia - 25.000 lei; ventilator electric Dacia 1310 - 20.000 lei; cărți diverse; aparate electrocasnice; opt damigene, 50 litri - 30.000 lei/buc.; cinci damigene, 25 litri - 20.000 lei/buc.; cinci butoaie plastic, 60 litri - 10.000 lei/buc.; cort 4 persoane - 80.000 lei; separator smîntînă - 20.000 lei; acordeon 32 bași "Weltmaster" - 60.000 lei; două uși brad - 100.000 lei/buc.; două aragaze voiaj URSS - 10.000 lei/buc.; transformator curent 24 V - 20.000 lei; porumb, 500 kg, 150 lei/kg; lambriu plastic 12-15 mp - 45.000 lei; bibliotecă "Pietricica" (fabricată pentru export) - 1.000.000 lei. Telefon 142744. (714780)**

■ **Făină de porumb grisată produce moara "Mihail" cu program 7,00-17,00, uium numai 10%, în str. Perju 28 (între Gara Mare și Podu de Piatră pe stînga), de asemenea, vindem moară similară: patru tăvălugi, 6,6 kw. Vă așteptăm să măcinați, să cumpărați făină sau să deveniți proprietar de moară. Telefon 032/143493. (713177)**

■ Vînd mașină de vînturat floarea-soarelui. Telefon 162946. (936567)

■ Vînd mobilă dormitor, mobilă bucătărie, un birou și un corp bibliotecă care are dulap; preț negociabil. Telefon 113776 sau 114812. (936609)

■ Vînd chioșc metalic, suprafață de 6 mp; preț negociabil. Telefon 165556. (2769)

■ Vînd acte S.R.L. cu următoarele obiecte de activitate: comerț, producție, prestări-servicii, import-export și orice fel de activități, înființată în septembrie 1994. Preț negociabil. Relații în Lunca Cetățuii. Fam. Vizitiu; tel. 61. (936639)

■ Vînd frigider "Zill" 240 litri. Telefon 117839, după ora 16,30. (936690)

■ Vînd storcător fructe, fier de călcat cu aburi, tv "Grundig" (color) și video Recorder. Telefon 121603.

■ Vînd cavou-monument funebru cu două locuri suprapuse, aflat în cimitirul Sf. Treime, Păcurari. Telefon 177904, după ora 19,00. (2502)

■ Vînd vin nobil, porumb știuleți, piele porc neprelucrată, oțet din vin, 500 lei litru. Telefon 140707. (936219)

■ Vînd pui pisică siameză. Telefon 112288. (936239)

■ **Vînd landou cu sport, aripă dreapta spate Dacia 1310. Telefon 230225, după ora 18,00. (936261)**

■ Vînd moară cu ciocănele și motor 18KW cu două trepte de turație, 1,5 mil. keder 1500 lei m. Telefon 124472. (936249)

■ Vînd storcător de fructe și legume marcă chinezească, nou, preț accesibil și storcător de fructe românesc (puțin folosit), preț negociabil. Telefon 250337, după ora 10,00. (936255)

■ Vînd vin alb 250 l, la 900 lei/l. telefon 130544. (2828)

■ **Vînd lemne pentru foc esență tare. Telefon 114569, după ora 16,00. (564)**

AUTO MOTO

■ Vînd camion 7,5 t, Saviem. Telefon 114367. (936513)

Vînd DACIA 1300. Preț negociabil. Tel. 126920

Vînd semirulotă camping, marca SKIF, nefolosită, dotată complet (cort 4 persoane, masă și scaune camping, saltele, curent electric), înmatriculată.
Preț 2.500.000 lei, negociabil.
Telefon 032/126685.

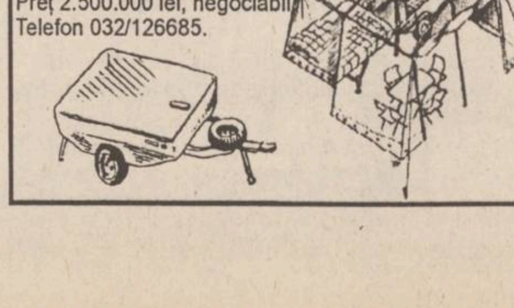

OFERTĂ UNICĂ!
SC ELECTRIC PULS SRL
montează alarme auto cu microprocesor, made în Coreea.
Facilități: telecomandă radio, închidere centralizată, pornirea motorului de la distanță, semnalizare acustică și optică pentru diverse funcții, pager etc.
Garanție 12 luni!
Telefon 213284.

Vînd SKODA 100 S
Tel. 137873 .
între orele 19^{oo}-21^{oo}.

Vînd FIAT CHROMA 2.0, mod. 88 pe benzină, consum mediu 7l/100 km, stare tehnică ireproșabilă, servodirecție, servo frînă, închidere centralizată cu telecomandă, geamuri electrice, volan reglabil, scaunul șoferului reglabil + alarmă INTEGRAL PROTECTION ultimul tip ... etc, 15 mil. lei negociabil la fața locului. Tel. 131388 sau 138388.

Vînd camion 7,5 tone SAVIEM. Tel. 120691.

■ **Vînd combină de recoltat grîu second-hand, import Germania, marca Claas, cu hederul de 2,80 și, respectiv, 2,10, la preț avantajos. Relații la telefoanele: 252554, 113263, 142650. (936640)**

■ Vînd camion pe motorină de 3,5 t, tracțiune față-spate, cu prelată. Telefon 165211, după ora 20,00. (729; 936642)

■ **Vînd Talbot Siera Horizont pe benzină, 1500 cmc, înmatriculată cu număr nou, preț 2,8 milioane lei. Telefon 141238, după ora 19,00, sau vizibilă în fața magazinului Sanitas, Păcurari. (936650)**

■ Vînd Skoda 120 L în perfectă stare de funcționare. Telefon 114641. (936681)

■ Vînd Dacia 1300 cu caroserie de 1310. Stare foarte bună. Preț fix - 2,4 mil. Telefon 211213, după orele 18,00. (936243)

■ Vînd camion (motorină) 6.T. cu caroserie, cauciucuri, baterii, instalație electrică, set motor, toate noi. Telefon 033/231344 sau 033/231855. (936242)

■ Vînd Citroen BX Diesel, an de fabricație 1989, înmatriculat, break, accesoriat, stare ireproșabilă. Telefon 122874, 135094. (936257)

■ Vînd Dacia 1300, negociabil. Telefon 123792, între orele 16.00-20.00. (936260)

■ **Vînd Opel Kadett 1,3, an fabricație 1986, înmatriculat, benzină, cutie viteze automată. Telefon 155682.**

■ **Vînd Dacia 1310 TLX, decembrie 1992, culoare alb 13, 5 viteze, 5,6 mil. lei. Telefon 151322.**

■ **Vînd Oltcit, an fabricație 1992, motor nou, 200 km, verificare tehnică 2 ani, preț 3,5 mil. lei. Telefon 251343.**

■ Vînd Oltcit, stare excepțională, motor și cutie originale, cu piese franțuzești, preț avantajos și negociabil. Telefon 740598.

■ Vînd Dacia 1310 TLX, an fabricație 1987, cutie 5 trepte, bleu Mamaia, motor 38 mii km, impecabilă, preț 4,7 mil. lei, negociabil. Telefon 178232.

■ **Vînd Dacia 1310 TLE, 1990, Polonia, cu nr. nou, 4,7 mil. lei, negociabil, Dacia 1310, 1982, Ungaria, 18 mil. lei, negociabil. Vizibil, zilnic, în parcare BTT-Orizont. Telefon 126283, între orele 9,00-12,00.**

■ **Vînd Dacia 1410 TLX, 5 trepte, octombrie 1994, fabricată la comandă. Telefon 170943.**

■ **Vînd Lada Niva, Renault Fuego, Peugeot diesel (ax came rupt) sau acte. Telefon 173769.**

■ **Vînd Fiat Uno-D, 5 portiere, 1986, înmatriculabil, 100 mii km, 2300 dolari, negociabil, sau înmatriculat - 3500 dolari, negociabil. Telefon 122736.**

■ **Vînd Dacia 1410 TLX, 5 trepte, octombrie 1994, fabricată la comandă. Telefon 170943.**

■ **Vînd Dacia 1310, 1989, Ungaria, 4,4 mil. lei. Telefon 151450, după ora 14,00.**

■ **Vînd Dacia 1310, Ungaria, an fabricație 1984, înmatriculată sau neînmatriculată, preț negociabil, stare foarte bună. Relații la telefon 133976.**

■ **Vînd orice piesă și element de caroserie pentru Mercedes Cobra 300. Telefon 140890.**

■ **Vînd motor Mercedes 300, parbrize Mercedes. Telefon 140890.**

■ **Vînd autoizotermă 5 t; sau schimb cu autoturism plus diferență. Telefon 146303.**

■ Vînd Opel Kadett diesel, berlină, 4 portiere, 1987, stare foarte bună, neînmatriculat, cu vamă plătită, 4500 dolari sau echivalentul în mărci. Telefon 764317, 761444.

■ Vînd Opel Ascona 1,6 C, înmatriculat, fabricație 1986, cu multiple piese schimb, aspect și funcționare ireproșabile, preț 3800 USD. Telefon 230657.

■ Vînd Opel Kadett, an fabricație 1981, 2 portiere, vopsea originală, înmatriculat 12-IS, stare de funcționare și aspect ireproșabile. Telefon 146981.

■ **Vînd autoturism marca Subaru 1600, culoare gri metalizat, cu 4 portiere, în stare perfectă de funcționare, preț negociabil. Relații, zilnic, la telefon 116820, între orele 10,00-18,00 sau la telefon 250364, după ora 18,30.**

■ Vînd urgent și avantajos, două autoturisme Audi 80 GLS, bune, unul înmatriculat, cu carte identitate, 1600 cmc, 2500 dolari, negociabil. Telefon 160305.

■ **Vînd Fiat Regata break diesel, 1986, geamuri electrice, închidere centralizată, volum reglabil, servodirecție, stare perfectă de funcționare, înmatriculabil, foarte convenabil. Telefon 140890.**

■ Vînd urgent și convenabil, Wartburg 353, model 84, stare ireproșabilă, preț 2 mil. lei, negociabil, sau vînd certificat de înmatriculare. Relații la telefon 153955, după ora 13,00.

■ Vînd Datsun-Nissan Stantza, model 1982, înmatriculabil cu 12-IS, 1000 dolari și Nissan Datsun Cherry pentru piese, în stare de funcționare, 500 dolari. Telefon 152095.

■ **Vînd, foarte urgent, Nissan Sanny break, an fabricație 1982, poate fi înmatriculat cu 12-IS, capacitatea cilindrică 1477 cmc, preț negociabil, 2,5 mil. lei sau echivalentul în dolari, mărci. Telefon 111560, 119800.**

■ **Vînd Opel Kadett Sport, an fabricație 1982, cu îmbunătățiri (spoilere, faruri duble), și Nissan, model jeep, an fabricație 1984, intrat în țară pe 20.01.1995. Telefon 252319.**

■ Vînd două autoturisme Ford Escort, an fabricație '82-'83, cu vama plătită, jenți aluminiu (sau dezmembrez). Telefon 170362.

■ Vînd Renault 18, înmatriculabil 12-IS, pentru studenți străini, în stare perfectă de funcționare, preț negociabil. Telefon 250585.

ELECTRONICE

Vînd telefon cu robot, marca SIEMENS, afișaj electronic, 10 memorii, alte facilități, nou, sigilat, Germania. Preț 290.000 negociabil. Tel. **171641**, pentru Ștefan.

SC
AUTO-TECHNIC SRL IAȘI
str. Vasile Stroescu nr. 10
Tel/fax 032/213101
Dealer autorizat
- Hewlett Packard
- Epson
- PC 286 - 486 (DX2, DX 4/100), Pentium
- Imprimante, plotere, scanere

Prețuri avantajoase.

SC MONCRIS company SRL
B-dul Independenței nr. 33, lîngă Restaurantul "Bucegi",
VINDE
TELEVIZOARE COLOR
mărcile **PHILIPS, GRUNDING, SABA, TELEFUNKEN,** import Olanda, la prețurile
236.000-250.000 lei.
Garanție 3 luni.
Vă așteptăm!

■ Vînd R.C. Auto Blaupunkt, autorevers, memorii (radio) avantajos. Telefon 137223. (936232)

■ Vînd televizor "Snagov 243" cu circuite integrate, tras în bandă, preț fix - 150.000 lei, și radiocasetofon auto nou, preț negociabil. Telefon 250337, după ora 10,00. (936255)

■ Vînd videoplayere Funai și Orion, 280.000 lei, Goldstar 320.000 lei, toate cu telecomandă și sigilate în cutie. Telefon 117919. (936280)

■ **Vindem toată gama de computere compatibile IBM - PC 486 și Pentium (ex. 486 SLC/ 33 - 2.218.400 lei, 586/100 - 6.844.000 lei, prețuri care includ TVA), CD-ROM, CD-RECORDER, CD-I,etc, cu livrare la domiciliul clientului, garanție 24 luni. Telefon 033/729428, 033/734585 sau 01/6507844.**

CASE - TERENURI

■ Vînd apartament 3 camere, etaj 3, telefon, telecablu, holuri îmbrăcate, Păcurari. Telefon 165556, între orele 9,00-14,00; 16,00-22,00. (2587)

■ Vînd apartament 3 camere sau schimb cu apartament 2 camere și garsonieră. Telefon 163539 sau 167213. (2632)

Vînd apartament în Copou, 2 camere decomandate, magazie și boxe. Relații tel. 149924

Ocazie deosebită, peisaj mirific, liniște și confort, dacă cumpărați și vă construiți o vilă, casă odihnă sau casă de oaspeți pe parcelă 3.000 mp intravilan lîngă pădurea Breazu, 26/115 m Km 3 de Institutul Agronomic. Posibilitate apă curentă și electricitate, autorizație construcție. Posedăm titlu proprietate. Preț negociabil 6 $/mp. Informații tel 153769.

Vînd ultra central poziție excelentă la jumătatea celei mai solicitate străzi din Iași (Lascăr Catargi, fostă Karl Marx) între Spitalul de Urgențe și TVR Iași în bloc cu două etaje, la etajul 1, apartament 2 camere decomandate, boxă și construcție bună pentru privatizare, curte. Plata numai în valută negociabil. Tel. 142744.

Vînd
casă bătrînească, zona Tătărași, Stradela Nicoriță nr. 8, suprafață de 435 mp, 2 camere+dependințe, beci, garaj nou, apă în curte, telefon, posibilități racord gaz. Preț informativ 20 milioane lei. Pentru cei interesați relații suplimentare la tel. 157261.

Vînd
4.000 m² teren în Grădina Botanică (terenul hașurat).
- tot terenul - 25 $/m².
- parțial - peste 25 $/m².

Posibilități:
- gaz metan
- instalație electrică
- telefon

Relații la tel.:
251022, 212327.

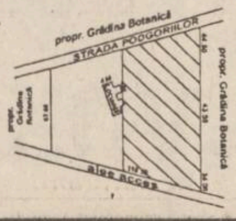

■ Vînd teren zona CUG, 2500 mp, 4000 lei/mp. Telefon 125033. (304; 936664)

■ **Vînd vilă cu 4 camere, bucătărie, baie și trei holuri, demisol, garaj, încălzire centrală și sobe teracotă, singur în curte, teren 1700 mp, plantație de vie și pomi. Relații la telefon 142145, între orele 7,00-20,00, iar sîmbătă și duminică, între orele 8,00-16,00. (2795)**

■ Vînd două parcele de teren a cîte 4000 mp în comuna Bîrnova, sat Pietrărie, o parcelă în livadă de meri și, respectiv, în livadă de pruni. Telefon 123932. (936675)

■ Vînd 2500 mp, zona CUG, energie electrică, gaze, agent termic, 6000 lei/mp, negociabil. Telefon 220060. (936696)

■ Vînd 800 mp teren intravilan pentru construcție în satul Horlești - Rediu, lîngă șosea. Preț 2000 lei/mp. Telefon 213091 și 157301. (2808)

■ Vînd 800 m teren lîngă CUG, la capătul blocurilor înainte de poarta 2, condiții excelente; preț negociabil. Telefon 127537, după ora 16,00. (936215)

■ Urgent vînd apartament 2 camere decomandate, balcon închis, tv cablu, faianță baie, et. 2. Preț fix - 13,5 mil. lei. Relații: str. Grădinari nr. 17, bl. B6, sc. B1, et. 2, ap. 3 (Piața Doi Băieți), Tătărași. (936221)

■ Vînd un hectar de teren cu pădure de tei, la Trifești, Iași. Preț informativ - 15 mil. lei. Telefon 134825.

■ **Vînd teren 1000 mp, cu titlu de proprietate, situat între Fabricile de Confecții și Mătase. Cale de acces: pe lîngă conducta de gaz metan începînd de la strada ce duce spre stația PECO. Preț negociabil - 22.000 lei/mp. Telefon 161621. (936239)**

■ Vînd apartament 3 camere, bulevardul N. Iorga 45.B, sc. B, et. 4, ap. 18. Preț - 15 milioane, negociabil. (936245)

■ Vînd în apropierea satului Cristești, com. Holboca, 2000 mp, teren construcție, casă la șosea. Relații la telefon 178739. (2827)

■ **Vînd convenabil 1700 mp teren agricol construibil, Valea Lupului, aproape de șosea. Posibilități apă, energie electrică, autorizație construcție. Telefon 167015. (936265)**

■ **Vînd concesionare pentru 50 mp spațiu comercial cu amenajările interioare și dotările ultramoderne aferente pentru funcționare birouri sediu firmă. Telefon/fax 252717. Telefon 174328. (936276)**

■ **Vînd apartament 3 camere, confort I, decomandat, Mărăței I, preț negociabil. Telefon 033/629741.**

■ Vînd casă și apartament, oraș Negrești-Vaslui. Telefon 035/457016.

■ **Vînd, urgent, apartament 3 camere, semidecomandat, et. 1, zona Piața Chirilă, Tătărași, bloc foarte liniștit. Telefon 148355.**

■ Vînd casă nou construită, din lut, fără autorizație, cu posibilitate curent electric, gaz, canalizare, fără curte, zona Podu de Piatră, preț negociabil 5 mil. lei; sau schimb cu apartament cu o cameră, sau apartament 2 camere, indiferent de zonă. Telefon 166047.

■ **Vînd minimotel, în apropierea stațiunii Durău, compus din: restaurant-sală de mese (100 locuri), bar, bucătărie, cameră tranșare (150 mp), terasă (100 locuri), subsol (pivniță) 100 mp, 3,1 înălțime; încălzire centrală proprie; alimentare cu apă proprie și instalație evacuare; etaj cu 6 camere, două holuri, două băi (130 mp). Preț informativ -160 mil. lei. Telefon 033/626238, după ora 19,00; 033/224191, între orele 9,00-17,00.**

■ Vînd, urgent, apartament 3 camere, preț negociabil 10-12 mil. lei; sau schimb cu similar Constanța. Telefon 162863.

■ **Vînd apartament 3 camere, decomandat, faianță baie și bucătărie, balcon închis, cablu telefon, șos. Națională, et. 4 (pasarelă Gară) sau schimb cu apartament 2 camere plus diferență. Telefon 157076.**

■ Vînd apartament 3 camere, zona Țesătura, et. 1, bloc cărămidă, cu faianță baie și bucătărie. Telefon 138100.

■ Vînd apartament 3 camere, confort I; sau schimb cu Pașcani. Telefon 147013.

■ Vînd apartament 4 camere, proprietate, decomandat, et. 1, Metalurgie. Telefon 178977.

■ Vînd, urgent, apartament 4 camere, decomandat, foarte bun pentru privatizare, zonă foarte bună. Telefon 111303.

■ **Vînd apartament 3 camere, confort I, decomandat, două băi, parchet, zugrăvit în calciu, faianță baie și bucătărie, cu gratii la geamuri, cu parter înalt, proprietate, telefon Alcatel, două boxe, bun pentru privatizare, negociabil. Telefon 250840.**

■ Vînd apartament 3 camere, decomandat, 60 mp, orientat sud-est, et. 10, fără probleme cu terasa, cu boxă la subsol, bulevardul Independenței. Telefon 144989.

■ **Vînd (schimb cu apartament 2 camere) apartament 2 camere, zona Podu Roș. Telefon 130573.**

■ Vînd apartament, et. 1, str. Primăverii, la stradă (anexă), preț fix - 16 mil. lei. Telefon 134379.

■ Vînd apartament 2 camere, confort I, îmbunătățit, zona Zimbru, 12 mil. lei, negociabil. Telefon 160297.

■ Vînd casă, str. 13 Decembrie, Fălticeni. Telefon 030/444058.

■ Vînd casă cu două camere și bucătărie, (grajd), în Tg. Neamț, comuna Timișești, sat Plăieșu. Telefon 163089.

■ Vînd spațiu comercial, amenajat ca magazin mixt și atelier de vulcanizare (cu toate aprobările de funcționare), 4 camere, magazie, grup sanitar, 142 mp, în șos. Bucium nr. 23, 18 mil. lei. Telefon 127460, între orele 8,00-16,00.

■ Vînd apartament 4 camere, recent zugrăvit în calciu, baghete, faianță, două balcoane închise, camere cu intrare separată, la etajul 9, zona Mircea cel Bătrîn. Telefon 120272.

■ Vînd apartament 2 camere, confort I, decomandat, balcon închis, faianță bucătărie, gresie și faianță baie, parchet, proaspăt renovat, telefon, telecablu, etajul 10, amplasat între Minerva și Zimbru; preț 12 mil. lei, negociabil. Telefon 163095.

■ **Vînd (schimb) apartament 3 camere, cu telefon, telecablu, preț negociabil, bulevardul Dacia nr. 67, bl. DE 2, et. 3, ap. 1. Telefon 158867.**

■ Vînd apartament 3 camere, decomandat, două băi, două balcoane mari, închise, telecablu, telefon, faianță, gresie, foarte bine întreținut (ipsoserie, calciu), Păcurari (vizavi de Poștă), poziție excepțională, preț negociabil. Telefon 167793.

■ Vînd casă cu 500 mp teren, în stradela I. Mironescu (Moara de Vînt). Telefon 220318.

■ Vînd apartament 3 camere, confort I, decomandat, două băi, balcon (10 m) închis, garaj la parter, boxă și alte dependințe, telefon și telecablu, în Nicolina II-CUG, preț 32 mil. lei. Telefon 123710.

■ Vînd apartament 3 camere, decomandat, din 1989, cu două grupuri sanitare, trei balcoane, faianță baie-bucătărie, calciu, ușă nouă, telefon Alcatel, cu 74 mp. Telefon 250326.

■ Vînd apartament 3 camere, vizavi de Club 20, et. 4, în calciu, cu parchet, faianță, al treilea rînd de geamuri, telefon, balcon închis. Telefon 150637.

■ **Vînd în Bucium, pe șos. Bîrnova, casă nouă, cu teren 1200 mp (diverse), preț - 35 mil. lei; sau schimb cu apartament plus diferență în rate, variante. Telefon 251553.**

■ **Vînd (schimb cu garsonieră, zonele CUG, P. Roș) apartament 2 camere. Telefon 129533.**

■ Vînd apartament 4 camere plus o cameră la subsol, în perfectă stare, cu posibilități pentru spațiu comercial, preț fix - 40 mil. lei. Telefon 168894.

■ **Vînd apartament 3 camere, confort sporit, două băi, două balcoane, et. 3, în Dacia (la bulevard), vizavi de complex Dacia (Bicaz), vedere la stradă, în stația tramvai 5-6-10. Telefon 167085.**

■ **Vînd apartament 4 camere, ultracentral, în bloc Cina, două băi, calciu, gresie, faianță, balcon 16 m, cu vedere la bulevard, preț avantajos, 20 mii dolari, negociabil. Telefon 135771, după ora 9,00.**

■ Vînd, urgent, apartament 3 camere, preț negociabil 10-12 mil. lei; sau schimb cu similar Constanța. Telefon 162863.

■ **Vînd casă cu 3 camere plus hol, bucătărie exterioară, magazie, lumină electrică plus un hectar teren în jurul casei (arabil, vie, livadă), în sat Tungujei, comuna Țibănești, județul Iași. Telefon 252030.**

CUMPĂRĂRI

■ Cumpăr garsonieră confort I, spațioasă, în Iași. Telefon 01/7895619. (936204)

ÎNCHIRIERI

Dorim să închiriem un apartament cu 2, 3, 4 camere în zonele Copou, Păcurari, Canta, Gară. Relații la tel. 211570

Închiriez teren liber 718 mp cu un bun vad comercial - Ștrand Iași.
Relații la tel. 134115.

■ **Închiriez apartament ultracentral, str. Lascăr Catargi, lîngă Televiziunea Iași, compus din 2 camere decomandate, etaj I, orientare Sud și Vest, cu boxă la subsol și garaj mașină. Totul poate fi folosit pentru sediu firmă sau persoane fizice. Plata anticipat 250 $/lună, negociabil, pe cel puțin 1,5 ani. Vă rog seriozitate. Telefon 142744. (714781)**

■ **Caut garsonieră mobilată cu telefon pe o perioadă de 2 luni, iulie-august. Ofer 100.000 lei. Telefon 144319, Bacău. (936686)**

■ **Ofer spre închiriere teren, cu vad comercial, în zona piața Alexandru cel Bun. Telefon 251233. (936226)**

■ **Caut gazdă, cameră decomandată sau garsonieră. Zone: Centru, Podu Roș, Gară, Autogară, Tg. Cucu, Copou, Tudor Vladimirescu, CUG. Ofer 40.000-50.000 lei/lună. Telefon 172557, interior 119, numai azi între orele 14,00-18,00.**

■ **Închiriez spațiu excelent ultracentral, plata anticipat. Relații în strada Cloșca nr. 8. (936272)**

SCHIMBURI

Schimb apartament 4 camere decomandate, confort I, et. 1, două grupuri sanitare, gresie, faianță, parchet, gaze, telefon, balcon închis, zona Dacia, pentru două aprtamente cu două camere decomandate, confort I, numai etajele I-II sau casă (variante). Relații în str. Tabacului nr. 17, bl. D14, et. I, ap. 6.

Schimb apartament 2 camere cu garsonieră plus diferență în bani . Telefon **159303**.

■ **Schimb (vînd) apartament cu 3 camere, parter, poziție excelentă Podu-Roș, cu apartament 2 camere sau garsonieră, zone centrale. Telefon 111921. (713562)**

■ Schimb 2 apartamente a 2 camere, confort I, etaje inferioare, Păcurari, cu apartament 4 camere, confort I, bloc 4 nivele (exclus parter/ultimul etaj), Copou, Centru, Autogară, Păcurari (pînă la Moară). Telefon 142230, zilnic 16,00-20,00. (936648)

■ Bălțați, schimb apartament 3 camere, decomandat, cu telefon, cu apartament 2 camere, Iași (eventual vînd). Informații la telefon 74, Bălțați. (936646)

■ **Piatra Neamț, urgent schimb (vînd) apartament 3 camere, ultracentral, 2 balcoane închise cu similar Iași, eventual variante. Telefon 032/112305, între orele 8,00-16,00. (936653)**

■ **Schimb apartament 2 camere (casă naționalizată, conform legii cu drept de cumpărare) cu apartament 2-3 camere. Familia Cîmpeanu, Păcurari 45. Telefon 110502 (stația troleu Manolescu). (535)**

DECESE

■ **Cu sufletele îndurerate și tristețe anunțăm dispariția fulgerătoare a dragei și scumpei noastre mame și bunici, cea care a fost GHEORGHIU ELENA. Înmormîntarea va avea loc joi, 15 iunie 1995, ora 12,00, la cimitirul Sf. Vasile. Corpul neînsuflețit este depus în capela bisericii din ziua de 13 iunie 1995. Ne vei lipsi totdeauna și nu te vom uita nicicînd. Familia, rudele și toți care au iubit-o. (936262)**

CONDOLEANȚE

Colegii de la R.A. TERMOFICARE Iași sînt alături de colega Pavel Adriana în aceste momente grele și transmit condoleanțe familiei îndoliate.

Familia Păstrăguș Constantin transmite sincere condoleanțe d-nei Avasilcăi Aurora, pentru pierderea mamei. Dumnezeu s-o ierte.

Colectivul S.C. BRASOS S.R.L. este alături de familia Avasilcăi Dan la greaua pierdere suferită prin decesul mamei, **GHERORGHIU ELENA**. Sincere condoleanțe. Dumnezeu să o odihnească în pace.

Familia Rotaru este alături de familia Cezar și Lenuța Gheorghiță în aceste momente de suferință pentru pierderea mamei și trasnsmite sincere condoleanțe.

■ **Plecată pe ultimul drum cel fără de întoarcere, ființa noastră dragă și iubitoare, GHEORGHIU ELENA a lăsat jale în urma sa. Îți vom simți lipsa. Regrete eterne. Aura, Ana, Aurora și Dănuț. (936262)**

■ **Alinarea și mîngîierea noastră pierdută într-o noapte îndurerată a plecat și nu va mai fi pururea GHEORGHIU ELENA, dispărută dintre noi, lăsînd un gol jalnic în familie. Nu te vom uita niciodată. Gabi, Adrian, Veronica. (936262)**

■ **Familia Vasilescu transmite sincere condoleanțe doamnei Iosub Mariana pentru pierderea mamei și este alături de familia îndoliată. (2825)**

■ **Colectivul Grădiniței cu program prelungit nr. 25, Iași, transmite sincere condoleanțe doamnei directoare Iosub Mariana, în aceste clipe grele cînd se desparte de mama ei. Sîntem alături de tine, Mariana! (2824)**

■ **Colectivul serviciului contabilitate de la S.C. Dosoftei S.A. Iași este alături de doamna Aurora Avasilcăi la greaua pierdere suferită prin decesul mamei. Sincere condoleanțe familiei îndoliate.**

■ **Colegii de la Școala Ajutătoare Iași transmit sincere condoleanțe doamnei prof. Maricica Apopei, pentru marea pierdere suferită prin decesul tatălui. Dumnezeu să-l ierte! (2835)**

■ **Familia Chelaru este alături de familia Marcu în aceste momente grele cauzate de trecerea în neființă a celui care a fost ILIE MARCU, din Heleșteni, și transmite sincere condoleanțe. (2834)**

■ **Sindicatul Liber al Facultății de Zootehnie transmite sincere condoleanțe doamnei șef lucrări dr. Teona Avarvarei pentru pierderea suferită. (936271)**

■ **Sindicatul Liber al Facultății de Agricultură transmite sincere condoleanțe domnului prof. dr. Avarvarei Ioan pentru pierderea mamei. (936271)**

■ **Sindicatul Liber al Universității Agronomice Iași este alături de familia prof. dr. Avarvarei Ioan pentru pierderea suferită și transmite sincere condoleanțe. (936271)**

■ **Colectivul disciplinei de Agrochimie, Universitatea Agronomică Iași, transmite sincere condoleanțe familiei prof. dr. Ioan Avarvarei, pentru pierderea suferită. (936274)**

■ **Familia C. Voicu se alătură durerii familiei domnului prof. dr. Avarvarei Ioan la greaua pierdere pricinuită de trecerea în neființă a mamei, transmițîndu-i întreaga sa compasiune. (936275)**

■ **Ion Bolocan își exprimă cea mai profundă compasiune și transmite familiei domnului prof. dr. Ioan Avarvarei sincere condoleanțe pentru trecerea în neființă a mamei. (936275)**

■ **Angajații serviciului de informatizare ai DIR.Tc. Iași sînt alături de colegul lor ing. Radu Damian la greaua încercare pricinuită de decesul tatălui său. Sincere condoleanțe familiei îndoliate. (936279)**

COMEMORĂRI

Pe 18 iunie, se împlinește un an de cînd mîna nemiloasă a morții l-a smuls dintre cei dragi pe iubitul meu soț
CIRCA MIHAIL
lăsînd un gol imens în urma lui.
Dormi scumpul meu iubit, nesupărat de nici un gînd. Eu voi pune flori și lacrimi pe întristatul tău mormînt.
Soția Ana și rudele apropiate nu te vor uita niciodată.

PUBLICITATE

■ Familia readuce în memoria celor care au cunoscut-o pe cea care a fost dr. MAGDA CĂLUGĂR, de la a cărei tragică dispariție se împlinesc astăzi 5 ani. Dumnezeu s-o odihnească în pace. (936227)

MULȚUMIRI

Calde mulțumiri personalului medical de la Serviciul de Terapie Intensivă din cadrul Clinicii de urgență chirurgicală Iași, care sub competența prof dr. Mihalache Ștefan, mi-a redat sănătatea. Vațlavec Ioan - Suceava.

Pricop Any, soție și copiii aduc deosebite mulțumiri colectivului Farmaciei 9, prietenilor familiei, rudelor, vecinilor care ne-au fost alături la dureroasa despărțire de dragul nostru **PRICOP DUMITRU,** Ne rugăm ca Dumnezeu să-l odihnească în pace.

Familia aduce pe această cale multe și calde mulțumiri tuturor colegelor, prietenilor și cunoștințelor care în mod sincer și cu afecțiune deosebită au fost alături de draga noastră **RODICA VĂCESCU** pe durata spitalizării, precum și tuturor acelora care copleșiți de durere și nețărmurită recunoștință au adus un ultim omagiu prin telegrame de condoleanțe, flori și prezență, conducînd-o pe ultimul ei drum. Adresăm deosebite mulțumiri stimatei doamne Vica Drîmbă care prin întregu-i comportament și acțiune a dovedit multă și sinceră afecțiune pentru scumpa ființă ce ne-a părăsit.

Elevii clasei a VII-a A de la Școala Generală nr. 11 Iași aduc pe această cale mulțumiri, urări de sănătate și succese în continuare profesorilor ce cu răbdare și competență profesională i-au îndrumat toți acești ani. Speciale mulțumiri doamnei **TAȘMOC ELENA** și conducerii școlii, cu rugămintea noastră de a ne ierta micile sau marile greșeli.

OFERTE SERVICII

Traduceri acte notariat (inclusiv legalizare), traduceri tehnice, științifice etc. Toate limbile de circulație. Servicii de calitate la preț avantajos. Acum, la 143023

Dr. AILIOAIE medic primar ofer consultații cabinet și domiciliu orele 13.00-6.30. **Tel. 251117 232807.**

ROENTER LTD
oferă servicii pentru:
- ■ ÎNFIINȚARE (DIZOLVARE) S.C., FILIALE, SUCURSALE, REPREZENTANȚE,
- ■ ACTE ADIȚIONALE, MENȚIUNI,
- ■ AVIZE DE FUNCȚIONARE S.C.

Reducerea comisionului cu 20% pe perioadă limitată. Vă așteptăm între orele 10,00-20,00, Hotel TRAIAN, ap. 123, tel. 212335.

Doriți să vă recuperați banii de la clienții rău platnici? **BIROUL DE RECUPERARE A CREANȚELOR** prin **ROENTER LTD.** Hotel Traian, ap. 123, telefon 212335.

■ Lucrez plăpumi și saltele. Telefon 131728. (714710)

■ **Repar mașini de spălat Automatic la domiciliul clientului. Telefon 173204, orele 9,00-22,00. (713138)**

■ **Ingineri specialiști, reparăm la domiciliul dumneavoastră televizoare color și alb-negru. Dispecerat 173998. (2583)**

■ Filmări video, aparatură Sony, foarte convenabil. Telefon 231794. (713962)

CABINET VETERINAR - ANIMAVET - consultații, tratamente, vaccinări, obstetrică-ginecologie, chirurgie, anticoncepționale pentru pisici și cățele. Pentru zona Podu-Roș și Centrul Civic ne deplasăm la domiciliu! Program 10.00-13.00, 17.00-19.30. Informații la tel. **220028; 131708.** Urgențe noaptea: 131708.

CONSULTAȚII PEDIATRICE LA DOMICILIUL BOLNAVULUI Zilnic între orele 12.30-7.30 (inclusiv noaptea). **Dr. IORDACHE CONSTANTIN** MEDIC PRIMAR PEDIATRU **Tel. 214001.**

INTER SERVICE VET - CABINET VETERINAR Str. Sf. Atanasie nr. 12, tel. 119295 oferă asistență sanitar-veterinară, vaccinări, deparazitări, intervenții chirurgicale, examene de laborator și comercializează lese, zgărzi, botnițe din piele și metal, prafuri, șampoane, zgărzi antiparazitare, mîncare pentru cîini și pisici. Zilnic 10,00-13,00, 16,00-20,00, sîmbătă 10,00-13,00, duminică 11,00-13,00. NOU! TUNSORI STANDARD PENTRU CÎINI.

Fotografi profesioniști oferim celor interesați servicii de fotoreportaj (diverse ocazii, portetristică), fotografie de reclamă (produse și firme), fotografie de modă, fotografie de noapte, reproduceri de tablouri, realizare de vederi și imagistică de carte, calitate deosebită, cu aparatură profesională japoneză Nikon și Minolta, de ultimul tip. Prețurile noastre sînt mai mici decît ale concurenței. Pentru programare, sunați din timp la tel. **162008; 271099**.

Reparații frigidere și instalații frigorifice. Deplasări la domiciliu. Lucrări garantate, prin SC **POLAR SERVICE** SRL IAȘI Tel. 220859

M.V.D. FIRMĂ SPECIALIZATĂ ÎN CONSULTING **ASIGURĂ** ■ constituirea S.C. cu capital românesc și mixt (SRL, SNC, SA) în regim de urgență; înregistrarea la Administrația Financiară, cod fiscal; ■ obținerea avizului de funcționare de la Primăria Iași; ■ constituire (înregistrare) filiale; ■ acte adiționale, mențiuni (lărgirea obiectului de activitate, asocieri, retrageri, cesiuni, majorări capital, puncte de lucru, radieri, dizolvări societăți). Hotel "UNIREA", camera 107. Telefon **212299,** orele 10,00-20,00.

AFINVEST Telefon 129877, 139710 **NOI VĂ SPUNEM PRIMII BUNĂ DIMINEAȚA!** Puteți avea **MONITORUL** - ziarul Dvs. preferat, la prima oră. Acest serviciu modern este asigurat **gratuit**, la domiciliu, numai prin firma *AFINVEST*

SERVICII MEDICALE MOBILE (asistență medicală la domiciliu; consultații medicale; prescriere de rețete în regim compensat; recomandări și investigații paraclinice; tratament de urgență; asigurarea transportului și internării în caz de necesitate; oferim de asemenea servicii de infirmerie la domiciliu). Sunați la telefon 113130/569 **zilnic între orele 7,00-23,00.** "CORPO-SAN". ***vă ajută!***

■ Transport marfă cu camion de 7 t. Telefon 114367. (936513)

■ **Executăm confecții metalice diverse. Telefon 174143.** (2737)

■ Tehnoredactare computerizată, prețuri minime, zilnic după ora 17,00, duminica 8,00-12,00. Telefon 032/130266. (936611)

■ **Circulație auto, examen teoretic; asigur reușita - contrar restitui onorabilul; aceleași asigurări celor cu repetate examene pierdute. Tarife: 500 lei/oră pentru un elev, 400 lei - 2 elevi, 300 lei ora pentru trei elevi. Profesor Vasiliu. Telefon 152585, 119240. (936660)**

■ Repar la domiciliu obiecte electrocasnice. Telefon 252513. (936223)

■ **Ingineri, efectuăm reparații tv color și alb negru, practicînd cele mai scăzute tarife. Garanție. Telefon 128796, orele 8,00-16,00. (936224)**

■ **Inginer electronist: reparații de înaltă calitate la aparate rusești și alte tipuri (televizoare color, casetofoane ș.a.), montări telecomenzi cu 55 și 90 programe, selectoare hiperbandă, teletext, garanție documentată. Sunați: 134427, orele 13,00-16,00; 16,00 - 19,00. (936230)**

■ Oltcit, reparații rapide, mecanice și electrice. Telefon 128356. (936256)

■ Inginer, repar televizoare color, alb negru, radio și video. Sonor E. Nova. Telefon 128356. (936256)

■ Lecții teoretice și practice pentru activarea energiei secrete Kundalini din organismul uman. Duminical, ora 10,00, Clubul CFR. Intrarea gratuită. (936254)

■ **Țin evidență contabilă la societăți private. Telefon 126877.**

LOCURI DE MUNCĂ

REMERO SA - Filiala Iași Calea Chișinăului nr. 25 - telefon 132169 *angajează* automacaragiu autorizat pentru lucrul pe macarale din grupa I (TELEMAC HT 12,5 T; TELEMAC HT 25 T; HIDROM 18 T)

SC **CHALLENGER** SRL angajează personal pentru următoarele posturi:
- ● TEHNICIENI SERVICE TEHNICĂ DE CALCUL
- ● AGENȚI COMERCIALI

Condiții: experiență în domeniu, carnet conducere cat. B.

Relații suplimetare la tel. 211617, 117981.

Angajăm agenți de turism pentru prestați de schimb valutar, activități specifice unei agenții de turism, pentru orașele Iași, Galați, Bacău, Focșani. Sînt de preferat absolvenți studii superioare în domeniul turismului sau informaticii. Relații la tel. 035/418788.

Căutăm colaboratori (județul IAȘI) pentru lucru ușor acasă, eventual după serviciu, 2000/oră. Căsuța poștală 16-218 București.

Societate cu capital străin, de producție, angajează AGENȚI COMERCIALI cu auto, studii cel puțin medii, fire practică și semiincisivă, experiență de agent comercial. Curriculum vitae se va depune la Hotel "Unirea", cam. 1213, orele 8,00-15,30, pînă la data de 17 iunie 1995. Interviul - duminică 18 iunie, ora 10,00.

■ S.C. SCIROM angajează confecționere cu experiență în producția industrială. Relații Complex Super Stejarul, zilnic între orele 10,00-17,00. (714770)

Agenția de impresariat artistic ARTASAN Iași angajează urgent **DANSATOARE** (dans modern). Sînt admise fete între 18 și 25 ani, cu simț ritmic și aspect fizic plăcut. Se oferă contracte artistice legale, în țări din Europa și Asia. Pregătirea coregrafică se face în București. La acest program de pregătire se asigură cazare, masă și o retribuție de 80.000 lei/lună. Se primesc formații instrumentale și soliste vocale de muzică ușoară. Relații la telefon 032/110378 și 032/154394, zilnic.

■ **S.C. INTEC S.A. Filiala Iași, B-dul Poitiers nr.16, tel/fax 032/122234, organizează concurs pentru ocuparea următoarelor posturi pentru activitatea de cercetare-proiectare; 6 ingineri în specialitățile: metalurgie, turnătorie, tratament termic, deformări plastice; 2 ingineri TCM; 2 ingineri automatizări calculatoare sau electronică. Solicitanții vor depune curriculum vitae însoțit de copie după diploma de studii, pînă la data de 5 iulie a.c. Concursul va avea loc pe data de 10 iulie a.c. (2682)**

■ **S.C. TEXTILA S.A. Iași, Șoseaua Ștefan cel Mare nr.4 (Tîrgușor Copou) angajează: doi cardatori. Condiții minime; bărbați, absolvenți ai Școlii profesionale, stagiul militar efectuat. Solicitanții se vor prezenta luni, 19 iunie 1995, orele 8,00, la sediul societății. Relații la telefon 144810.**

■ **Clubul sportiv municipal Iași scoate la concurs postul de contabil-șef. Condiții: studii superioare, sau medii de specialitate cu vechime minimă 5 ani în ziua de 12 iulie a.c. Relații la telefon 115888. (936252)**

■ **S.C. angajează bucătar-ospătar. Informații la telefon 251073. Testare joi, 15 iunie 1995, la Fast Food (Auto Service Păcurari). (936247)**

FELICITĂRI

LA MULȚI ANI!

Cu ocazia aniversării a 60 de ani, soția Mărioara, copiii Mariana, Ana, Lică, Dorel, nepoții Mădălina și Dan, cuscrii Roșu Ion și Sabina, Horga Vasile și Aneta îi urează dragului lor tată și bunic **MIRON TEODOR** multă sănătate și un călduros *La mulți ani!*

■ Secția economică a cotidianului MONITORUL urează un călduros "La mulți ani!" procurorului financiar VICTOR CODREANU cu ocazia zilei de naștere.

■ **Pentru Soană Gheorghe "La mulți ani", la 50 ani. Ex-soția Oana. (936673)**

■ **Colectivul AT Electric Ceramica urează colegului Drugan Constantin, cu ocazia ieșirii la pensie "La multi ani fericiti!" (2832)**

■ **Un buchet cu cele mai frumoase gînduri și felicitări pentru Costel Amariei, la aniversarea zilei de naștere, îi urează soția - Maricica, copii Oana-Elena, Mihai-Remus împreună cu familia Tudose. "La multi ani!"**

PIERDERI

■ Pierdut B.I. pe numele Piu Neculai, Piu Costică, Nistor Petru și carnet CEC. le declar nule. (936264)

■ S.C. OLTIMPEX declară pierdut înregistrarea de la Registrul Comerțului Iași sub nr. J22 382/1995 și are următorul cod SIRIUES 223062891. Se declară nul.

■ **Pierdut ștampilă și actele (Statutul Societății, aviz de expediție aparținînd S.C. AUROX S.R.L.). Le declar nule. (936273)**

■ Pierdut act de vînzare-cumpărare nr.3189/91 pe numele Luca Mircea. Îl declar nul.

LICITAȚII

REMERO SA - Filiala Iași Calea Chișinăului nr. 25 - telefon 132169 **VINDE prin licitație:**
- autobuz UD 112
- mijloace fixe disponibile.

■ **Primăria municipiului Iași organizează licitație de oferte în vederea achiziționării unor covoare persane. Societățile interesate vor depune ofertele la Registratura Generală a Primăriei municipiului Iași, pînă la 25.06.1995.**

SURPRIZA ZILEI !

Fiecare persoană care a publicat un anunț de mică publicitate în cotidianul **Monitorul** participă în fiecare zi la **o tragere la sorți cu premii în lozuri.** În fiecare zi, de luni pînă vineri se extrag 3 nume cîștigătoare iar sîmbătă 5 nume. Numele cîștigătorilor se publică în paginile de mică publicitate ale cotidianului **Monitorul**.

Persoanele cîștigătoare de astăzi sînt:

1. FLONDOR EMIL
2. GHERGHEL DAN
3. ROMAN SEBASTIAN

Persoanele cîștigătoare sînt rugate să vină să-și ridice premiile de la sediul cotidianului **Monitorul**, et.II, cam. 212, în fiecare zi între orele **10⁰⁰ - 16⁰⁰** cu buletinul de identitate. Informații la telefon **144776**.

■ **CSM Iași scoate la licitație închiriere de spații și suprafețe de teren la poligonul de tir cu arcul și baza hipică. Licitația va avea loc în ziua de 29 iunie la sediul CSM din strada Păcurari nr.21, ora 10,00. Relații la telefon 115498.**

■ **Consiliul Local Butea, județul Iași organizează în ziua de 10 iunie 1995, orele 10,00, la sediul acestuia, scoaterea la licitație publică în vederea închirierii unei suprafețe de 103 mp teren situat în centrul civic al satului Butea, în scopul amplasării de chioșcuri și tonete pentru desfășurarea unor activități de comerț. (936263)**

DIVERSE

LITORAL MUNTE
Numai cu anunțul publicitar decupat veți avea pentru **IUNIE** și **SEPTEMBRIE COMISION 1%** și pentru lunile iulie și august **REDUCERE 7%**
- • COSTINEȘTI, NEPTUN, VENUS, MAMAIA, EFORIE NORD, DELTA DUNĂRII.
- • BUȘTENI, CĂLIMĂNEȘTI, BĂILE FELIX, RARĂU, BĂILE HERCULANE, GOVORA
- • OLĂNEȘTI, VATRA DORNEI, VORONEȚ, SOVATA, VOINEASA, SLĂNIC MOLDOVA, DIHAM, PADINA, GURA DIHAM

Prima rată 20%

SPECIAL
Pentru excursiile organizate de școlile din mediul rural, agenția suportă transportul din Iași în localitatea respectivă și oferă 2 gratuități pentru profesorul organizator precum și 7500 lei/zi diurnă.

EXCURSII EXTERNE
FRANȚA-ELVEȚIA München - Paris - Chamonix - Chambery - Geneva 25 iulie, 10 zile, cina
GRECIA autocar, cazare cort, 8 zile, mic dejun, 25 iulie
AUSTRIA Tirol - Viena 12 zile Viena 8 zile autocar, mic dejun, 25 iulie
Munții RILA (2925 m) autocar, cort, 7 zile, 1 august **59.560 lei**
Pentru studenți și elevi
SPANIA- Elveția autocar, 10 zile, pensiune completa, 25 iulie **1.072. 500 lei**
GRECIA Atena - Salonic autocar, 10 zile, pensiune completa, 25 iulie **636.000 lei**
Agenția de Turism "Totem" Casa Studenților Iași (Piața Eminescu) Tel. 032/110724.

Agenția MAGELLAN, organizează săptămînal excursii în:
- • Ungaria (joi), preț 65.000lei;
- • Turcia (miercuri, sîmbătă), preț 90.000 lei.

Asigurăm și schimbul valutar. Tel. **212337.**

CENTRUL ROMÂNO-AMERICAN DE DEZVOLTARE A ÎNTREPRINDERILOR PRIVATE IAȘI anunță organizarea de cursuri de calculatoare, în perioada 16.06.-8.07.95 (vineri: 16-20, sîmbătă: 8-14), avînd următoarea programă: sisteme de operare, procesoare de texte (Word Perfect, Word), LOTUS 123. Durata cursului este de 40 ore. Relații suplimentare și înscrieri la tel. 212131, zilnic între orele 8³⁰-16³⁰.

Societatea de servicii informatice SINTA SA Iași - Centrul de Consultanță și Pregătire în Informatică primește înscrieri la următoarele cursuri de informatică organizate în perioada 19.06-8.07.1995:
- ● **utilizare (operare) PC-uri**
- ● **utilizare baze de date (FoxPro).**

La absolvirea cursurilor se eliberează certificate oficiale. Încrierile se fac la sediul societății din Bd. Țutora 17. Relații suplimentare la tel. 230080, int. 13.

Agenția de Turism PROSPER MERIDIAN organizează săptămînal excursii în UNGARIA - BUDAPESTA (joi) 65.000 lei, POLONIA, TURCIA și lunar GRECIA, ISRAEL, THAILANDA, EGIPT, AUSTRIA, FRANȚA. Oferă locuri pe Litoral, în stațiunile: MAMAIA, JUPITER, CAP AURORA, COSTINEȘTI. Relații Hotel CONTINENTAL, camera 106, tel. 211060.

■ **Grupul Școlar Agricol "V. Adamachi" din Iași, primește înscrieri în perioada 21-30 iunie pentru clasa a IX-a la: I.Liceu, cursuri de zi, în meseriile: horticultori (pomicultori, viticultori, legumicultori pi floricultori-peisagiști) - 2 clase cu 60 locuri; agenți protecția plantelor și ai mediului - 1 clasă cu 30 locuri; contabili, planificatori, statisticieni - 1 clasă cu 30 locuri; topograf-cadastru - 1 clasă cu 30 locuri; II. Școala profesională de 3 ani: mecanici și electricieni auto - 1 clasă cu 30 locuri; brutari-patiseri; 1 clasă cu 30 locuri; III. pentru școala postliceală se primesc înscrieri în perioada 18-23 septembrie 1995 pentru meseria de tehnolog viticultor și vinificator - 1 clasă cu 30 de locuri pentru absolvenții de liceu cu diploma de bacalaureat (băieți și fete). Școala asigură prin program și la cerere ore de conducere pentru tractoare și autovehicule. Relații suplimentare la secretariatul școlii din Copou, Aleea M. Sadoveanu nr.41, telefon 140098.**

S.C. **"Gumoflex"** S.A. cu sediul în București, str. Ana Ipătescu nr. 44, Platforma Jilava, tel. **6.85.41.79,** fax **6.86.60.70,** produce și comercializează o gamă diversificată de încălțăminte din cauciuc pentru protecție și lucru în diverse medii, încălțăminte din înlocuitori pentru agrement, sezonul cald și rece, adezivi pentru industria de încălțăminte și uz general, tălpi matrițate pentru încălțăminte de uz general, sport și militară, plăci dure și microcelulare destinate industriei de încălțăminte, plăci tehnice din cauciuc cu și fără inserție pentru diverse destinații, roți și valțuri cauciucate pentru industria poligrafică, construcții de mașini, industria chimică, granule injectabile din P.V.C. și cauciuc termoplastic, matrițe pentru tălpi, etc.

■ CEASORNICARUL CAROL anunță clienții care au de scos ceasuri de la reparat să telefoneze la 113183. (2754)

■ **DJTS Iași anunță pe cei interesați, organizarea Tîrgului de Vară pentru bunuri de larg consum, utilaje agricole și autoturisme, în perioada 25 iunie - 9 iunie 1995, la Sala Polivalentă. Relații privind chirie spațiu, organizare etc la sediul din str. Sfîntu Lazăr nr.76, telefon 147123 sau 231540.**

MESAJE

■ **Mugurel Dionisie, te aștept la redacție (am ceva de lucru). Văru.**

ULTIMA ORĂ

VÎNZĂRI

■ **Vînd rucsaci cu cadru. Telefon 128050. (936281)**

DECESE

Cu durere zdrobitoare pe care numai pierderea celui mai apropiat și mai iubit o poate provoca, soția Elena și familiile Șipoteanu, Bighiu, Ilade și Carajia anunță trecerea în lumea umbrelor a celui care a fost **SANDU IOAN** Înmormîntarea va avea loc joi, 15 iunie 1995, la cimitirul satului Luceni. Odihnească-se în pace.

CONDOLEANȚE

■ **Colegii de serviciu din cadrul Biroului CTC-FSDV al S.C. FORTUS S.A. Iași transmit sincere condoleanțe d-lui Grigoraș Eugen, în aceste momente de grea suferință pricinuite de decesul mamei. (936284)**

■ **Colectivul Școlii Mădîrjac transmite sincere condoleanțe familiei prof. Grigoriu Ana și Mircea - Bălțați pentru pierderea mamei. (936287)**

SERVICII

■ **Emailez (plachez) căzi baie, chiuvete și alte obiecte metalice. Calitate ireproșabilă. Telefon 125539, între orele 16,00-22,30. (936286)**

DIVERSE

FEDERALCOOP IAȘI - Consumcoop Movileni *vinde prin licitație publică* un imobil (fost bufet) din satul Epureni, comuna Movileni, județul Iași. Licitația se va desfășura în ziua de 26 iunie 1995, ora 11,00, la sediul Consumcoop Movileni de unde se pot lua și relații.

AGENȚIA DE TURISM UNIREA (fostul OJT) cu sediul în Piața Unirii nr. 12 (lîngă Hotel Unirea) oferă excursii:
TURCIA - 9 zile autocar excursie turistică cu vizitarea cetăților antice și Istambul 13 august, 21 august
TURCIA - concediu de vis la Clubul de Vacanță Natura Oliva, minim 7 zile cu plecare sîmbăta
ISRAEL - 9 zile, avion, 25 august, 6 octombrie
ANGLIA - avion, Londra Wales, Districtul Lacurilor, Scoția 7 zile, la 4 august, 1 septembrie
THAILANDA - avion, 8 zile, 7 august
GRECIA - autocar, 10 zile, 8 iulie
EGIPT - 12 zile, avion, 9 septembrie
AUSTRIA - autocar, Viena, Salzburg, Budapesta, 8 zile la 8 iulie
CHINA - avion, 8 zile cu plecare sîmbăta
SPANIA - avion, 12 zile, 30 octombrie
FRANȚA - avion, 8 zile, 21 iulie, 4 august, 18 august, 25 august
CIPRU - avion, 8 zile bilunar
MARTINICA - avion, 9 zile cu escală 2 zile la Paris, plecări vinerea.
Intermediem obținerea vizelor pe bază de invitație pentru plecări individuale în Franța și Italia.
Oferim locuri pe litoral în toate stațiunile, inclusiv COSTINEȘTI.
Locuri limitate.
Informații suplimentare la tel. 143037.
VĂ AȘTEPTĂM !

AGENDA OMULUI DE AFACERI

MAREX

vîscoze, mătase cu fir natural, stofe 100% lînă, peerdele, mochete și covoare import Belgia și Chișinău, porțelanuri, articole menaj, inoxuri, bambus, argintărie, cristaluri

B-dul Independenței nr. 19, bl. B1-5, etaj (deasupra mag. EMI), tel/fax 115824

TUDOR MAGNUM PLUS SRL

comercializează toate modelele și mărimile de nasturi și fermoare, mătăsuri, elastic, stofe, ață de cusut, căptușeli, tricoturi, pînză chimică, fîșuri.

Pasaj G. Musicescu nr. 6 (fost pasaj Banu), lîngă sediul IIRUC-suc. 35

BACO s.r.l.

VINDE EN GROS

papetărie și birotică

- • HERLITZ
- • XEROX
- • PELIKAN
- • KORES

Iași, str. Zorilor nr. 16 (cartier Moara de Vînt)
Telefon 117941

Log-Soft s.r.l.

Calculatoare SALIENT
Imprimante EPSON, STAR, SEIKOSHA
Fax-uri și copiatoare TOSHIBA
Consumabile

Iași, str. Anastasie Panu 2A
telefon 032-211130, fax 032-137766

MOTRIF SRL

comercializează en gros, în orice cantitate **TĂRÎȚE** la preț avantajos. Asigurăm transportul.

Trifești - Iași, telefon 11.75.33

AFER SRL

prin brutăriile sale

SILVIA (Str. Arcu nr. 8, tel. 117533)
VIOLETA (Șos. Nicolina nr. 30, tel. 126127)
vă oferă zilnic produsele sale de panificație: pîine, bulci, colăcei.

Program zilnic între orele 7,00-20,00; sîmbătă 7,00-17,00 și duminică 7,00-14,00,

S.C. IRIS BETHA S.R.L.

En gros: țigări, cafea, ness, dulciuri, detergenți, cosmetice

Iași, str. Sărărie 14

COMPANIA DALCO srl

vinde din stoc

plăci marmură
40x30x2; 40x25x2; 40x20x2;
30x30x2; 30x30x1; 30x10x1

Iași, str. Armeană nr. 13, bloc G6, parter
tel./fax 032-213524

RAINBOW S.R.L.

- • curățătorie chimică
- • spălătorie rapidă (se și calcă)

Preluăm comenzi la domiciliul clientului.

Program: 8.00-20.00 Sîmbăta: 8.00-14.00
str. Gh. Doja, bl. 846 anexă, Nicolina I Tel. 124636

Agenția pentru servicii de mariaj DUET

- • totalitatea serviciilor necesare organizării unei căsătorii
- • flori, buchete pentru mirese
- • aranjamente și podoabe florale pentru ocazii festive
- • vestimentație și accesorii de lux pentru mirese, miri și companioni

B-dul Ștefan cel Mare și Sfînt nr. 2, bl. B2
(vizavi de magazinul Central), tel. 147165

VIAȚA MEDICALĂ

Cabinet obstretică-ginecologie

- ● asigură consultații de obstretică-ginecologie
- ● tratamente ● mici intervenții (chiuretaje)
- ● analize ● sexologie

Podu Roș, str. Țutora 4, sc. E, ap. 1, tel. 122034.
Program: zilnic 13,00-19,00, sîmbătă 9,00-17,00.

COMVIDRA SRL

- • confecții haine blană, căciuli, gulere
- • reparații confecții blană (cu materialul clientului)

Str. C. Negri 4, parter

S.C. SIRAJ S.R.L

oferă în condiții avantajoase

elegante standuri comerciale pentru un comerț modern

Vă așteptăm !

Bd. Poitiers nr. 14 - Tel. 032-122.645, 032- 114.056

Magazin "BELLA STAR"

oferă

încălțăminte de lux (pentru femei și bărbați)
en detail și en gros
la prețuri avantajoase

Bd. Ștefan cel Mare (vizavi de ASIROM), et. 1, tel. 11.40.56

ECHINOX SRL

Depozit en gros pentru băuturi:
vodcă și rom (marca "Valentino"), vinuri (1l), vin spumos, lichioruri, secărică, rachiu, suc Rio, bere, la prețuri avantajoase.

Asigurăm transport în Iași.

Str. Sf. Andrei nr. 79-bis, tel. 032-210443.

IRSIDO SRL

comercializează en gros

- • hîrtie xerox
- • hîrtie fax, hîrtie scris, hîrtie calc
- • articole de scris, articole de birou (biblioraftluri, indigo, mape protecție)
- • plicuri import, toate tipurile și mărimile (tradiționale, autoadezive, siliconice)
- • produse cosmetice, import Anglia

Iași, str. N. Bălcescu nr. 18B, tel. 114385

LACHI & Co

vinde en gros

- • vin la litru (840-1150 lei), vin spumos (838-1055 lei), vin la 3/4 l
- • 12 sortimente lichior, secărică, cognac, vodcă, rom TRACIA, vodcă BUCOVINA, rom DODU, rachiu, alcool rafinat
- • bere • băuturi răcoritoare

Șos. Bîrnova nr. 4 (lîngă Restaurantul "Trei Sarmale"). Tel. 032/131917

TOP SUN SRL

vinde en gros

- • vopsea păr Loncolor • soluție permanent la rece • cremă depilatoare
- • chel stop • fixative Tancho Ltd. Japonia • sampoane, farduri
- • deodorante Farmec și din import • produse China
- • produse **STAR FOODS,** adaos comercial 0

TRANSPORT GRATUIT!

Str. Păcurari nr. 156 B. Tel. 032/114575

LIVIUS

- Calculatoare (garanție 3 ani)
- Imprimante
- Componente, accesorii, consumabile
- Programe de contabilitate CIEL

str. Fătu 1A, tel/fax:032/11.22.21

CONFEXBROD FREZIA SRL

comercializează

frigidere, congelatoare (toate tipurile) aragaze, TV alb-negru, TV color, mașini de spălat, mașini de cusut, aparatură electronică, încălțăminte, covoare persane (Belgia și Cisnădie)

IAȘI, Bd. Alexandru cel Bun nr. 36, bl. H 1-2, tel. 251742

NEDO SRL

executá la comandă:

- ● jaluzele orizontale din aluminiu tip oglindă
- ● jaluzele verticale din material textil hidrofobizat

Str. Iarmaroc nr. 26, tel. 130894, fax 147986

ALFA CIVIC

distribuie

scule, dispozitive, unelte, accesorii BOSCH, MAKITA, METABO, STAYER, FELISATTI, FIAC, P.G.M., AQUAPOMPE

Tel. 032 / 137613

MOLDROM SA

import - export

materii prime, laminate din oțel și materiale de construcții

Str. Tătărași nr. 57, tel./fax 173025, 172799, 270499
Contact: Constantin Badea, Director executiv

CLEDOR

magazin specializat piese auto import, vă oferă din stoc:

- ● bujii, curele, plăcuțe frînă, rulmenți, filtre, uleiuri, garnituri chiulasă, amortizoare, elemente aprindere etc.
- ● la comandă vă oferim piese cu funcțiuni speciale

Str. Armeană nr. 5, tel./fax 032/112239

FILM

Astăzi, în cadul emisiunii "Cinematograful de artă"

O femeie în ploaie

■ *Gerardo Vera - Una mujer bajo la lluvia*

Ceea ce caracterizează, în egală măsură, pe toți liderii regimurilor totalitare, indiferent, de extremă dreaptă sau de extremă stîngă, deoarece, în substanța lor, se identifică, altfel spus, extremele se atrag, nu-i așa?, este orgoliul, vanitatea, nemăsurate, anarhice, manifestîndu-se cu forța unei calamități. Voluptatea, vointa devoratoare de a stăpîni, de a controla totul, de a rezolva totul. În timpul dictaturii Generalissimului Franco (1939-1975), ca și în celelalte sisteme social-politice intolerante, totalitare, artele, cultura, subordonate ideologiei, intereselor politice conjuncturale, au căpătat un caracter oficial, convențional, grandilocvent, retoric, ditirambic, deci, formal, steril. În anii '80, în Spania, pe toate planurile, începe "renașterea". Cinematograful spaniol, în plus, ca peste tot în lume, era afectat și de scăderea accelerată a numărului spectatorilor, iar pe plan intern și de măsurile constrîngătoare, din punct de vedere financiar, ale noului ministru al Culturii, scriitorul Jorge Semprun. Și, totuși, pe linia tradiției "bătrînilor" și a debutanților anilor '60 - '70 se afirmă, în anii '90, "noul val". În primul rînd, firesc, nume noi: Pedro Carvajal, cel care a declanșat această mișcare, apoi Julio Medem, Manuel Gomez Pereira, Victor Erice, Juanno Bajo Ulloa, Javier Castro, Eduardo Campoy și, în fine, Gerardo Vera; apoi teme, motive, idei, formule artistice, mijloace de expresie tradiționale, dar reabilitate, modernizate și, bineînțeles, altele noi. În general, tonul filmelor "noului val" este grav, optica dramatică sau tragică, nu de puține ori pesimistă. Sondarea zonelor obscure, abisale, ale efectului, ale psihismului personajelor, este frecventă. Se observă și o re-întoarcere la straturile profunde ale culturii orale, la povestiri, legende, mituri, filtrate printr-o viziune modernă, printr-o exprimare modernă. Tot pe linia tradiției amintesc preferința pentru grotesc. Se poate spune că filmele "noului val", foarte diverse ca preferință pentru anumite teme, motive, idei, formule artistice și mijloace de expresie, deși foarte spaniole ca înfățișare, ca substanță, sînt foarte moderne ca exprimare și cu deschidere spre Europa, spre universalitate, nu atît sensuri și semnificații, cît, mai ales, prin implicații morale și filosofice, prin sugestii. Este vorba, înainte de toate, de stările, de sentimentele ce domină acest secol impur și contradictoriu, solitudinea, incomunicabilitatea, lipsa de orizont, teama, angoasa, disperarea, alienarea.

O notă discordantă însă, în acest peisaj cinematografic grav, reconfortantă prin excepție, o aduce debutul lui Gerardo Vera, "O femeie în ploaie" (1992). Sursa literară a filmului este piesa lui Edgar Neville (Neville, conte de Berlanga de Duero, zis Edgar, 1899-1967), "La vida en un vilo". Autorul sursei literare este un "polivalent", mișcîndu-se cu nonșalanță amuzantă și atașament boematic în multe domenii, proză, dramaturgie, cinematografie, carieră diplomatică, neexcelînd în niciuna. În cinematografia spaniolă este considerat însă un "pionier". Filmul, ca și sursa literară, este o comedie. Față de piesă, filmul ne propune un aer de modernitate. Tema este aceea a "cuplului erotic", prin urmare o deschidere spre universalitate sau, altfel spus, o aducere a universalului la nivelul unei ambianțe iberice, madrilene, al localului, al particularului. În împrejurarea, în atmosfera unei ploi de toamnă, de aici o poezie a melancoliei, a tristeței, o întîlnire, deși sub semnul hazardului, aproape providențială, ca o misterioasă seducție, a Ei (Mercedes) cu El (Ramón). O întîlnire banală, pentru că este una dintre nenumăratele, dar decisivă, deoarece orice întîlnire, între Ea și El, este unică, ireversibilă și irepetabilă. Mercedes, aparent surprinzător, se va căsători, se va lega de acest bărbat, în fond "așteptat" și "hărăzit", renunțînd la cel aparent destinat (Miguel). Un joc între esență și aparență, între realitate și vis. Este conștientă Mercedes, este convinsă Mercedes de această schimbare? Sau nu o mai percepe? Cîtă raționalitate, cîtă luciditate este în alegerea ei? Sau cîtă de neînțeles, ilogică, stranie și misterioasă atracție? Filmul are o aromă de ambiguitate, de inefabil. În rolul Ei (Mercedes), aducînd o adiere de "etern feminin", actrița Angela Molina, afirmată pe plan internațional cu cîteva interpretări valoroase.
(Mircea DUMITRESCU)

Revelațiile unui istoric - Dimitri Volkogonov - care a avut acces la arhivele secrete sovietice

Ultimele taine ale lui Lenin

Timp de 70 de ani, Vladimir Ilici Lenin a fost Dumnezeu pentru o parte a lumii și Diavolul pentru cealaltă. Adevărata sa personalitate a fost mascată de legendă: neagră sau roșie. Cine a fost în realitate Lenin? Cum conducea partidul? El a fost cel care a creat gulagul sau Stalin? Cine era amanta sa, Inessa Armand? De ce a murit?... Istoricul rus Dimitri Volkogonov - care a publicat de curînd cartea "Adevăratul Lenin" - a avut acces primul la arhivele secrete ale fondatorului Uniunii Sovietice. Iată ce relatează acesta:

- Ați avut posibilitatea să fiți primul care ați consultat arhivele despre Lenin. De ce dvs.?

- Pentru că, pînă în septembrie 1993, am fost președintele comisiei parlamentare ruse care avea sarcina să deschidă arhivele sovietice. Eram 20 de istorici, deputați... confruntați cu o muncă uriașă! În doi ani am cercetat 87 milioane de dosare, printre care unele sînt de o importanță capitală în înțelegerea istoriei țării noastre. Cele mai secrete dosare erau în plicuri pe care scria: "Ossobaia papka". Și numai secretarul general al partidului comunist avea dreptul să le deschidă. Imaginați-vă ce emoție a fost atunci cînd le-am deschis noi înșine! Unul din aceste dosare conținea protocolul secret al Pactului Ribbentrop-Molotov, iar în altele erau detalii semnificative ale masacrului de la Katyn sau referiri la invazia din Afganistan.

- Dar ce conține dosarul secret despre Lenin?

- Se găseau exact 3.724 note, scrisori sau diverse manuscrise ale lui Vladimir Ilici. Erau adresate "actorilor" revoluției - celor iluștri (Troțki, Stalin sau Kamenev), executanților din provincie, sau persoanelor apropiate, în special Inessei Armand, amanta sa timp de mai mulți ani. Mai erau cam 3.500 de file cu semnătura sa, care n-au fost făcute niciodată publice. Înaintea noastră nici un istoric nu le văzuse măcar. Toate aceste documente erau păstrate în cel mai "sfînt" loc al arhivelor "Lenin", la subsolul clădirii comitetului central, într-un loc care seamănă mai mult a adăpost nuclear decît a sală de bibliotecă națională!

- De ce atîtea precauții? Ce putea fi atît de jenant în aceste documente în ceea ce privește regimul comunist?

- Sînt teribile. Aduc probe indubitabile precum că istoriografia oficială nu a fost decît o țesătură de minciuni. Notă după notă, scrisoare după scrisoare, Lenin, semizeul venerat timp de 70 de ani (bineînțeles, și de mine), se dezvăluia așa cum era în realitate: nu călăuzitorul magnific din legende, ci un tiran cinic, capabil de orice pentru a lua și a păstra puterea. Orice ar spune nostalgicii, Lenin este adevăratul "tătuc" al "terorii roșii", nu Stalin.

- Lucrul acesta a fost spus de mulți oameni în Vest, chiar și din rîndul celor de stînga...

- Da, dar proba oficială lipsea. Un exemplu dintre miile de barbarii ordonate de Lenin îl constituie un document pe care l-am citit de zeci de ori - pentru a mă convinge o dată și încă o dată că Lenin, cel pe care-l admirasem atît, era cel care îl scrisese. E un ordin transmis bolșevicilor pentru reprimarea, în vara anului 1918, unei revolte a kulacilor (țărani așa-ziși bogați) împotriva confiscărilor bunurilor lor. Se scria acolo: "Ridicați (în așa fel încît ceilalți să vadă) 100 de kulaci bogați, băutori de sînge. (...) Faceți în așa fel încît pe o distanță de o sută de leghe oamenii să tremure de spaimă". Iată-l pe adevăratul Lenin, nu blîndul și luminosul revoluționar din cărțile de istorie rusă, ci crudul instigator la război civil și la ură. Și alt exemplu, mai teribil încă: o scrisoare de șase pagini adresată lui Molotov, în martie 1922, precedată de o notă în care se spune: "Insist ca, în nici o împrejurare, să nu se facă vreo copie de pe această scrisoare". Acum este de înțeles prudența sa. Se explică aici de ce trebuia să se profite de foametea generală din Rusia, pentru a se confisca bunurile Bisericii. El notează: "Existența acestor oameni înfometați, care se hrănesc cu carnea semenilor lor, drumurile înțesate cu mii de cadavre ne dau posibilitatea acum și numai acum (și în consecință trebuie să o facem) să confiscăm bunurile Bisericii. (...) Trebuie, cu orice preț, să ne însușim această comoară". "Cu orice preț"... Lenin a scris sute și sute de asemenea ordine, mai multe chiar decît Stalin, care prefera să le dea oral.

- Dar, ca și Stalin, Lenin era un maniac al secretelor...

- Da. Își însușise reflexele unui conspirator etern, chiar și după ce luase puterea. Pe toate documentele, ordinele, el însuși menționa: "Secret" sau "A nu se copia", "Să mi se dea înapoi". Devenise ceva maladiv.

- Arătați în cartea dvs. că, împotriva legendei care a circulat, nu Stalin, ci Lenin a fost acela care a înființat gulagul.

- Da, primul a fost înființat la opt luni de la revoluție, în iulie 1918, la Sviajsk, în Kazan. Apoi au apărut ca ciupercile după ploaie. Astfel, la 20 aprilie 1921, Politburo-ul, sub președinția lui Lenin, a aprobat construcția unui lagăr pentru zece pînă la douăzeci de mii de prizonieri, la Oukta, în nord. Aici au fost trimiși celebrii marinari de la Cronstadt, revoltați împotriva regimului bolșevic, după ce îl susținuseră cu fervoare.

- După părerea dvs., cîte persoane au fost trimise în lagăre din 1918 pînă în 1924, anul morții lui Lenin?

- N-aș putea spune cu precizie. În vremea aceea nu se ținea o evidență strictă. Ar putea fi mai multe sute de mii de prizonieri. Dar, se presupune că sub conducerea lui Lenin, în jur de un milion de persoane au murit în lagăre sau au fost executate de sovietici.

- Și sub Stalin?

- Cifrele sînt mai precise. Am putut să le reconstitui grație arhivelor gulagului, aflate la Ministerul de Interne și la KGB. Din 1929, debutul colectivizării, și pînă la moartea "Tătucului Stalin", în 1953, au suportat efectele represiunii 21,5 milioane de persoane: o treime a fost împușcată, o altă treime a pierit în gulaguri; cam 14 milioane de oameni au fost torturați...

- De 14 ori mai mult decît sub Lenin... (Va urma)

Traducere și adaptare de
A.M. VIȚCU

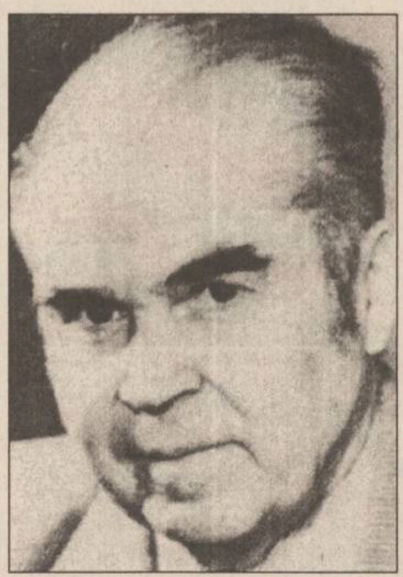

În fotografia de sus - ultimul director al Institutului de Istorie militară a URSS, generalul Dimitri Volkogonov, cel care a condus comisia parlamentară care a cercetat în 1991 arhivele secrete sovietice. În dreapta - ultima fotografie a lui Lenin, alături de Gorki, făcută în 1923, în vremea cînd Vladimir Ilici era senil, atins de o gravă boală a sistemului nervos; fotografia a fost interzisă timp de aproape 70 de ani de cenzura sovietică.

Societatea de Servicii Informatice
SINTA S.A. Iași
vă oferă:
☑ HÎRTIE CALCULATOR (import Germania)
- A3 (380 mm) - 1 ex.
- A3 (autocopiativă) - 2 ex.
- A4 (210 mm) - 1 ex. (12 lei/pag. cu TVA inclus)
☑ HÎRTIE COPIATOR
- Rank Xerox (Anglia)
- Report
☑ DISKETE - TDK, 3M, VERBATIM - 3,5" și 5,25"
☑ PC LOGIMAX 386 SX/40 (Canada)
4 MB RAM, HDD IDE 213 MB, SVGA 256 KB,
Monitor color 14", FDD 3,5"/1,44 MB, 2S+1P, mouse
Garanție 2 ani. PREȚ 895 $
☑ PC LOGIMAX 486 SX/40 (Canada)
486 ISA-PCI-VLB 128 KB CACHE, 4 MB RAM,
HDD 340 MB, FDD 3,5"/1.44 MB, SVGA 512 KB,
Monitor color 14", mouse. Garanție 2 ani. PREȚ 1.098 $
☑ IMPRIMANTĂ LOGIMAX A3 matricială (Canada)
Garanție 1 an. PREȚ 199 $
☑ CALCULATOR LOGIMAX SPARC 50 MHz (Canada)
2-SBUS SLOTS, 2S+1P, ETHERNET, 1 AUDIO 8 BIT,
32 MB RAM, Graphic accelerator, HDD SCSI 545MB
FDD 3,5"/1,44 MB, Monitor 15" PHILIPS, SOLARIS 1.1 sau 2.x, COREL 3.0 for SPARC
Garanție 3 ani. PREȚ 5.988 $
Informații la sediul firmei.
Tel. magazin 127116 Centrala 230077, 230080 Secretariat 230072

Filmele acestei săptămîni

"Gloanțe și cenușă la Osaka"
Coproducție SUA-Japonia, 1990.
Cinema"Victoria"
(tel. 112502)
orele: 9,00; 11,30; 14,00; 16,30; 19,00

"O cauză dreaptă"
Producție SUA, 1995.
Thriller cu Sean Connery.
Cinema "Republica"
(Telefon: 114327)
orele: 9,00; 11,00; 13,00; 15,00; 17,00; 19,00

"Comoara lui Curly".
Producție SUA, 1994.
Parodie-western cu Billy Crystal
Cinema "Copou"
(Telefon: 145738)
Orele: 9,00; 11,30; 14,00; 16,30
Ora 16,30; 19,00:
Ecran-club:
"Promontoriul groazei"

"SLIVER"
Producție SUA, 1993.
Thriller erotic cu Sharon Stone
orele: 11; 13; 15; 17; 19:
Film interzis spectatoprilor sub 16 ani.
Cinema "Dacia"
(Telefon: 164740)

Grupul de presă NORD-EST angajează
DACTILOGRAFE
Viteza de lucru și acuratețea dactilografierii constituie principalele criterii de selecție. Experiența culegerii pe calculator poate reprezenta un avantaj.
Înscrierile se fac la secretariatul cotidianului "Monitorul", între orele 10-15.

HOROSCOP

BERBEC

(21 mart. - 20 apr.):

👍 **Nu trebuie să vă lăsați influențat de primele impresii, există riscul să abandonați o inițiativă care v-ar putea aduce satisfacții importante.**

TAUR

(21 apr. - 20 mai):

👎 **Senzația de însingurare este exagerată, dar ceva-ceva există la mijloc. Ar fi momentul să gîndiți mai atent relațiile de familie și cele colegiale.**

GEMENI

(21 mai - 21 iun.):

👍 **Nu trebuie să vă temeți de o ruptură dacă ea clarifică niște relații. Orice despărțire este prea grea, dar uneori ea vă eliberează de o povară.**

RAC

(22 iun. - 22 iul.):

👍 **Strîngeți din dinți dacă nu vă convine ceva, dar nu lăsați să vă scape printre degete avantajul unei relații care v-ar putea consolida prestigiul.**

LEU

(23 iul. - 22 aug.):

👌 **Puneți la bătaie toată autoritatea de care dispuneți, dar acționați, cel puțin în formă, cu mai multă delicatețe. Sînteți aproape de o reușită.**

FECIOARĂ

(23 aug. - 22 sept.):

✋ **Remușcările sînt tîrzii, căutați să aplanați conflictele deja existente și evitați să faceți loc pentru altele. Veți avea de apărat prea multe fronturi.**

BALANȚĂ

(23 sept. - 22 oct.):

👍 **Încercați să obțineți cît mai mult cu cît mai puține mijloace. Deocamdată aveți motive de mulțumire, dar cheltuiți prea multă energie.**

SCORPION

(23 oct. - 21 nov.):

👎 **Nu trebuie să luați drept o ofensă o observație amicală, făcută să vă ajute. Aduceți-vă aminte de cîte ori ați intervenit cu bună credință în sprijinul amicilor.**

SĂGETĂTOR

(22 nov. - 21 dec.):

👌 **Nu trebuie să mai aveți rețineri, relația a pornit-o pe drumul cel bun. Important e să știți s-o continuați cu argumente concrete.**

CAPRICORN

(22 dec. - 19 ian.):

✋ **Concluziile la care ați ajuns vă nemulțumesc într-o oarecare măsură, dar nu vă determină să renunțați la ceea ce v-ați propus de atîta vreme.**

VĂRSĂTOR

(20 ian. - 18 febr.):

👍 **Influențele pe care le puteți primi sînt benefice, lăsați la o parte încăpățînarea. Din pricina ei ratați o sumedenie de situații favorabile.**

PEȘTI

(19 febr. - 20 mart.):

✋ **Comedia e o față a tristeții, nu vă acoperiți decît foarte puțin. Poate că totuși secretul pe care-l păstrați vă ajută să vă mențineți echilibrul.**

LEGENDA:

👎 **- vă paște ghinionul**

✋ **- prudența e mama înțelepciunii**

👍 **- n-aveți nimic de pierdut**

👌 **- șansa vă surîde**

INTEGRAMA ZILEI

CATASTROFĂ DINAMIZATOR	↴	UMBLĂ CU PILE FEL DE MÎNCARE	↴	BĂTUT LA TABLE DIN VECHEA ROMĂ (fem.)	↴	CUVÎNT DE RECUNOAȘTERE NĂBĂDĂIOS	↴	PORȚIUNI	↴	EVENTUAL PERICOL
↳		↓		↓		↓				↓
UN OM LA CASA LUI VINOVĂȚIE	→							CĂNI ! CUTE !	→	
↳					CARNEȚEL POVESTIRE	→		↓		
DE DIMINEAȚĂ (fem. pl.) MIRIFICĂ	→				↓				A ALIPI	
↳								ÎN ACEASTĂ ZI	↓	ASALT
BĂTĂTUCIRI VERIGĂ	→						FIR DE BUMBAC PRODUS LACTAT	→ ↓		↓
↳		NEG !		INCRIMINAT FIINȚĂ SUPERIOARĂ	→		↓			
TEN ! PIELE	→	↓	SAU	→ ↓		FIRIDĂ	→			
↳								VÎRF DE OȚEL	→	

CENTRALĂ UNIVERSITARĂ
„M. EMINESCU" IAȘI

VINERI
16 iunie 1995
An V, Nr. 140
(1203)
16 PAGINI
400 LEI
pentru Republica Moldova
30 bani

cotidian de informații
Monitorul

SECȚIUNEA A
ȘTIRI, OPINII, COMENTARII

Director onorific: AUREL LEON
Redactor șef: DAN RADU

Înainte de a anunța Poliția, Salvarea sau Pompierii, sunați la MONITORUL!
271.271

COMUNICAT
în legătură cu anchetarea abuzivă a unui redactor al MONITORULUI de către Parchetul Militar Iași

Parchetul de pe lîngă Tribunalul Militar Iași desfășoară de aproape patru luni o prelungită anchetă îndreptată împotriva unui ziarist de la cotidianul ***"Monitorul"***. Cercetările au fost declanșate pe data de 17 februarie a.c. de către adjunctul șefului Parchetului Militar, ***colonelul Pavel Morariu***, ca urmare a unei plîngeri semnată de loctiitorul comandantului Corpului de Armată Moldova din Iași, ***colonelul Constantin Bîrhală***. Ofițerul Bîrhală l-a acuzat pe reporterul nostru ***Ovidiu Scutelnicu*** de comiterea infracțiunii de "calomnie". Mai exact, se invocă săvîrșirea calomniei prin unele materiale publicate în care redactorul nostru a prezentat cititorilor două cazuri ciudate petrecute la Unitatea Militară 01175 în perioada în care această unitate era condusă de colonelul Bîrhală. În articolele respective s-a subliniat faptul că, pentru a evita necazurile provocate de existența unor evenimente grave (decesul a doi soldați) colonelul C.Bîrhală a încercat să demonstreze că unitatea pe care o conduce nu este responsabilă în nici un fel. Ambele cazuri au fost instrumentate de Parchetul Militar care a dat soluții surprinzătoare, aceeași instituție care acum anchetează redactorul *"Monitorului"*.

Din data de 24 mai 1995, ancheta a fost preluată de prim-procurorul Parchetului Militar Iași, ***locotenent-colonel Ștefan Mihai***.

Conform legii, calomnia prin presă, infracțiune de care este acuzat redactorul, nu poate fi anchetată de Parchetul Militar iar, conform articolului 210 din Codul de procedură penală, organul de urmărire penală este dator să-și verifice competența. Calomnia prin presă este numai de competența Judecătoriei. Prin urmare, Parchetul Militar, prin persoanele procurorilor Pavel Morariu și Ștefan Mihai, comit de aproape patru luni un abuz incalificabil. Împotriva redactorului nostru s-a dispus începerea urmăririi penale, fapt care dă noi dimensiuni ilegalității comise de Parchetul Militar Iași. Redactorul nostru a fost hărțuit în numeroase ocazii, cînd a fost "ridicat" dintr-o piață publică și dus la Parchetul Militar de doi militari care au acționat la ordinul locotenent-colonelului Ștefan Mihai, prim-procurorul Parchetului Militar, sau a fost sechestrat în clădirea Parchetului, din ordinul aceluiași procuror.

"Monitorul" protestează față de acțiunile întreprinse de Parchetul Militar Iași împotriva unui redactor al său, își ia dreptul de a sesiza toate organismele competente în clarificarea acestei situații și cere sancționarea celor vinovați de abuz în funcție.

De asemenea, protestul nostru va trimis tuturor mijloacelor mass-media din țară și vor fi sesizate toate instituțiile și organizațiile pentru protecția jurnaliștilor și respectarea drepturilor omului. **(MONITORUL)**

''Monitorul'' a amînat amendarea acestui abuz crezînd că prim-procurorul Ștefan Mihai va sesiza, în cele din urmă, lipsa sa de competență în acest caz. Ziarul nostru a depus o plîngere la Parchetul General în data de 18 mai 1995, cu numărul de înregistrare 15115. De asemenea, aceeași plîngere a fost înaintată și ministrului Justiției, care ne-a promis un răspuns la începutul săptămînii care urmează.

PRO INVEST SA p
La aniversarea unui an de activitate

FONDUL
DACIA FELIX

anunță următoarele performanțe:

- valoarea activelor nete: 204,815 miliarde lei
- numărul de investitori: 68.052
- valoarea veniturilor realizate de FDF care s-au distribuit investitorilor prin creșterea valorii titlurilor, cumulat de la data constituirii fondului: 35,708 miliarde lei

și dorește tuturor colaboratorilor săi succese și prosperitate !

Datorită recunoașterii internaționale a FONDULUI DACIA FELIX s-a hotărât completarea denumirii FDF în:

FONDUL ROMAN DE INVESTIȚII DACIA FELIX

O șansă pentru viitorul dumneavoastră!

Directorul general al S.C. COMTOM are o grijă suspectă față de interesele unei firme germane

Toma Cocârță prejudiciază în mod grav statul român

■ *el cedează o parte din profitul COMTOM unei firme mixte, găzduită în sediul unității din Tomești, deși nu a beneficiat de nici o investiție din partea partenerului străin*

De două zile, la firma COMTOM S.A. Tomești (principalul furnizor de carne și preparate de carne de porc pentru piața municipiului Iași) a început o amplă acțiune de control.

Din echipa de control fac parte Pavel Avrămoiu, de la Corpul de Control al Primului Ministru, Gheorghe Stoica de la Ministerul Agriculturii și Alimentației, Georgeta Nicolae, de la Fondul Proprietății de Stat București, Constantin Elisei, comisar șef al Gărzii Financiare Iași, și Dumitru Moise, director al Direcției Controlului Financiar de Stat din cadrul Direcției Generale a Finanțelor Publice Iași.

Obiectivele stabilite în planul de control aprobat de Ioan Honcescu, șeful Corpului de Control al Primului Ministru, sînt următoarele: verificarea situației efectivelor de animale, consumuri specifice în procesul de producție; sporuri în greutate la animale; stocurile efective de carne și prognoza pentru lunile iunie, iulie și august; situația fondurilor primite de la FPS și modul cum s-au cheltuit banii; situația exporturilor, capacitate, posibilități de încheiere a unor contracte; situația financiar-contabilă a unității la 31 martie 1995 și estimarea la 31 mai 1995; alte probleme sesizate în timpul controlului.

Avînd în vedere acest ultim punct din planul de control, supunem atenției membrilor echipei de control cîteva aspecte ciudate din activitatea S.C. COMTOM S.A. prezentate în mai multe materiale publicate în cotidianul "Monitorul" în ultimele luni.

Toma Cocârță, managerul S.C. COMTOM, este în același timp și administratorul firmei mixte ANN-ROM-T S.A., firmă care intenționează să preia exportul de carne al unității din Tomești

Carne exportată la jumătate din prețul de producție

Timp de doi ani, în 1993 și 1994, S.C. COMTOM S.A., cel mai mare producător de carne și preparate din carne din județul Iași și al doilea ca mărime din țară, a exportat carne de porc cu un preț infim, echivalent cu aproximativ jumătate din cheltuiala făcută pentru obținerea produsului. Astfel, începînd cu 1 ianuarie 1993 a exportat carne de porc în carcasă (adică porci întregi, fără cap, picioare și organe interne), la prețul de 1050 dolari SUA/to, conform contractului încheiat cu firma ANNUSS GMBH din Germania.

Transformînd în lei, la cursul oficial, rezultă că S.C. COMTOM S.A. obținea, în luna octombrie 1993 aproximativ 1000 lei/kg, în timp ce pentru obținerea produsului cheltuia 2000 lei/kg. Situația era aceeași și în luna noiembrie 1993, cînd prețul, în lei, era de 1850 lei/kg, în timp ce costurile se situau la nivelul de 3300 lei/kg.

Potrivit documentelor vamale, carnea exportată nu a avut ca țară de destinație Germania, ci Federația Rusă sau Ucraina, întrucît firma germană o revindea direct unor parteneri din cele două țări, la un preț mult mai bun.

Prețul de 1050 dolari SUA/to, acceptat de directorul general al COMTOM, Toma Cocârță, la semnarea contractului cu partenerul german a fost sub prețurile de pe piața europeană, care s-au situat în acea perioadă între 1300-1400 dolari SUA/to. De fapt, suma de 1300 dolari SUA/to ar fi trebuit să fie limita minimă de la care ar fi trebuit pornite negocierile dacă s-ar fi ținut cont de prevederile Hotărîrii Guvernului nr. 228/1992, în care a fost precizat acest preț minim de 1300 $/to la exportul de carne de porc.

(Continuare în pagina 3A)

(Costel STROESCU)

Sindicaliștii au stat ieri în casă

■ *participarea la mitinguri a fost redusă*

Mitingurile non-stop din București și din reședințele de județ din toată țara au debutat ieri cu o participare simbolică. În București, unde, după aprecierea liderilor marilor centrale sindicale, "Cartel Alfa", CNSLR - "Frăția" și BNS, trebuiau să participe aproximativ 100.000 de persoane, ieri au fost prezenți în Piața din Dealul Mitropoliei, între 5.000 și 7.000 de sindicaliști. Liderii sindicali au pus această lipsă de ecou a acțiunii pe seama campaniei de denigrare dusă de Guvern la adresa acestora și influenței acesteia asupra sindicatelor din teritoriu. ***"În primul rînd, sînt de vină liderii sindicali trădători"***, a explicat ***Pavel Todoran***, liderul CNSLR - "Frăția".

Mitingurile organizate în reședințele de județ au înregistrat și ele aceeași participare redusă. La Reșița, unde anul trecut a avut loc cea mai puternică manifestare sindicală, model pentru cele preconizate acum, numărul participanților n-a depășit cifra 500. La Brăila au ieșit în stradă în jur de 200 de persoane care după o oră s-au retras. La Iași, în Piața Palatului Culturii, în afara cîtorva lideri de sindicat, singurii prezenți ieri erau polițiștii. Doar la Botoșani și Constanța, numărul protestatarilor s-a ridicat la aproximativ 2000 de persoane.

Cu toate acestea, liderii sindicali au declarat că nu se va renunța la programul acțiunilor revendicative, care prevede organizarea de mitinguri zilnice, după modelul Reșița, timp de cel puțin două săptămîni. În București, afirmă ei, mulți din cei ce și-au anunțat participarea din teritoriu se află pe drum, fiind așteptați și cîteva sute de mineri. Așa cum vă informam și ieri, revendicările sindicatelor înscrise într-un Proiect de Acord Social au fost negociate în ultimele zile cu partidele din arcul guvernamental fără a se ajunge însă la vreo înțelegere. Sindicatele solicită acestora asumarea răspunderii politice pentru soluționarea revendicărilor lor, inclusiv pentru întreaga politică socială viitoare a Guvernului. PUNR, PRM și PSM au refuzat și, împreună cu PDSR, au încercat, ieri, să atragă și Guvernul la negocieri, lucru pe care, cel puțin deocamdată, sindicatele îl refuză. Miercuri seară, cele patru partide s-au întîlnit cu Biroul Executiv al Guvernului. Acesta a fost mandatat ca parte responsabilă la următoarele negocieri, partidele care-l sprijină spunînd că nu-și pot asuma răspunderea pentru partea economică a revendicărilor. Cum vor decurge în continuare negocierile și dacă sindicatele vor accepta sau nu să discute și cu Guvernul depinde de ceea ce vor reuși liderii sindicali să facă în stradă, prin mitinguri, în zilele următoare. **(Pavel LUCESCU)**

O situație alarmantă

90% dintre copiii sugari din satele județului Iași sînt anemici

■ *în loc de lapte, ouă sau carne, ei sînt hrăniți cu ceai, griș sau fasole*

În urma unui control medical efectuat de medicii pediatri de la Spitalul de copii "Sf. Maria" din Iași s-a constatat că peste 90% dintre copiii care trăiesc în mediul rural sînt puternic afectați de anemie. Potrivit informațiilor oferite de specialiștii pediatri ieșeni această situație extrem de gravă se datorează lipsei alimentelor de bază (lapte, ouă, carne) absolut necesare în alimentația unui copil. Sugari de vîrste cuprinse între 0-1 an sînt hrăniți de părinții lor doar cu ceai, griș cu apă (în primele luni de viață) sau cu mîncare de fasole și cartofi total contraindicate pentru această categorie de vîrstă. ***"Am rămas de-a dreptul stupefiați cînd părinții acestor copii ne-au declarat că o dată la două, trei săptămîni le dau un ou sau o bucățică de carne de pasăre. În aceste condiții, organismul copiilor este puternic carențat, dezvoltarea lor fizică și intelectuală fiind grav afectată"***, a precizat ***dr. Ingrid Miron***, medic pediatru la Spitalul de copii "Sf. Maria". Sînt însă și cazuri cînd, dînd dovadă de o inconștiență greu de înțeles, mamele își îmbată copiii care, amețiți de alcool, dorm ore în șir lăsîndu-le în acest fel să muncească la cîmp.

Mai precizăm că județul Iași se află pe primul loc în țară în ceea ce privește mortalitatea infantilă, cele mai multe decese înregistrîndu-se în mediul rural. **(Nicolae MANOLIU)**

NOUTĂȚILE ZILEI

Femeile din maternități vor fi supravegheate pentru a se evita abandonul copiilor

Aplicarea Legii abandonului a dus la micșorarea numărului de leagăne de copii, de la 65 la 58, și la reducerea numărului minorilor instituționalizați, de la 13.623 la 9.429, a declarat, joi, ***Iulian Mincu***, ministrul Sănătății. Pentru recuperarea medico-psihico-socială a copiilor din leagăne, ministrul a emis un ordin care prevede ca o infirmieră să aibă în grijă 6-8 minori, în trei ture, o asistentă-educatoare, 8-10 copii, în două ture, față de perioada anterioară, cînd un educator necalificat îngrijea 15-25 copii, iar o asistentă, 80 de copii. Psihologul, logopedul și asistenta socială aveau în grijă între 60-150 de minori. Cel mai dificil fenomen cu care se confruntă societatea românească, a adăugat Iulian Mincu, este creșterea abandonului în secțiile de maternitate și de pediatrie cu 10% față de anii precedenți. Numai în 1994 s-au înregistrat 1889 de copii abandonați. Pentru a evita părăsirea de către mame a nou-născuților, imediat după naștere, Ministerul Sănătății a transmis unităților medicale un ordin privind obligativitatea mamelor de a declara în scris, la internare, domiciliul și datele personale. De asemenea, copiii peste trei ani nu vor mai fi reținuți în leagăne mai mult de trei - patru luni de la împlinirea vîrstei menționate mai sus.

Ucraina sărbătorește 50 de ani de la ocuparea Bucovinei de Nord

Președintele ***Leonid Kucima*** a emis un decret privind sărbătorirea, în cursul acestei luni, a 50 de ani de la unirea cu Tinutului Transcarpatic (Zacarpatia - în limba ucraineană - n.red.), în care se spune: ***"Ținînd seama de importanța istorică privind unirea Ținutului Transcarpatic cu Ucraina, prin consimțămîntul liber exprimat de populația din această zonă, hotărăsc ca să se întreprindă măsurile necesare pentru marcarea, pe multiple planuri, a evenimentului respectiv. Consiliul de Miniștri al Ucrainei, împreună cu Comitetul executiv al administrației regiunii Zacarpatia vor lua măsurile necesare pentru sărbătorirea unirii Ținutului Transcarpatic cu Ucraina. Ministerul ucrainean pentru Presă și Informare, Comitetul de Stat al Audiovizualului vor include în programele lor acțiuni care să marcheze această dată, iar Consiliul de Miniștri va asigura finanțarea tuturor acțiunilor ce vor avea loc în acest sens"***.

36.000 de pacienți și-au schimbat medicii de familie

La șase luni de la aplicarea experimentală a reformei sanitare în opt județe din România, peste 36.000 de pacienți și-au schimbat medicul de familie pentru care au optat inițial, a declarat, joi, ***Iulian Mincu***, ministrul Sănătății. Această situație arată că populația din aceste zone este implicată în libera alegere a medicului și că intervine concurența, a mai precizat sursa citată. Un număr de 1300 de medici, reprezentînd 71% din totalul medicilor de familie, au înscriși pe listă între 1000 și 2000 de pacienți și obțin venituri cuprinse între 300.000 și 800.000 lei. Doar 2% din medici au realizat venituri sub 100.000 lei, deoarece au înscriși pe listă sub 500 de pacienți.

O alianță care va ataca alegerile de anul viitor

Coaliția PD-PSDR-PL'93-PAC a fost caracterizată, joi, de vicepreședintele PD ***Bogdan Niculescu-Duvăz*** drept ***"o alianță nedefinită, fără o structură de conducere"***, care ***"va prezenta o ofertă comună de guvernare"***. Partidele coaliției vor participa la alegerile locale pe liste proprii, iar la cele generale se prefigurează două liste: una social-democrată (PD-PSDR) și una liberală (PL'93-PAC), a spus Duvăz. El a precizat că oferta de guvernare va fi bazată pe o orientare liberală în materie de privatizare și pe cea social-democrată în ce privește protecția socială. Locul acestei coaliții pe eșichierul politic a fost definit de Duvăz la "centru", între coaliția majoritară (de stînga) și Convenția Democratică (de dreapta). Relațiile cu UDMR vor fi menținute numai la nivelul colaborării parlamentare, cele patru partide respingînd conceptele extremiste privind autonomia promovate de Uniune.

MONITORUL DE IAȘI

Încă o amenințare

CET Iași vrea să oprească apa caldă la datornici

Urmare a restanțelor de plată ale populației și agenților economici, regiile autonome au început să "contraatace". Pe lîngă RAJAC, care a hotărît deja să întrerupă livrarea apei potabile la datornici, conducerea CET și-a exprimat intenția, ieri, la ședința primarului cu regiile autonome, de a opri livrarea agentului termic către cetățenii restanțieri și către societățile debitoare. Primarul Constantin Simirad a afirmat în cadrul ședinței că este de acord cu intenția directorului CET, *Mihai Ion*, ca, începînd de luni, să fie sistată livrarea apei calde la asociațiile de locatari cu mari restanțe. Primarul Iașului a afirmat că va trimite Guvernului o adresă prin care va solicita susținerea financiară a CET Iași, astfel încît, pînă la încasarea debitelor, unitatea să poată efectua reparațiile pentru perioada de iarnă și să achiziționeze combustibilii necesari. **(Mihaela BREZEANU)**

La SC TAXICOM

Nici ieri Constantin Pistol nu a putut intra în unitate

În cursul zilei de ieri a fost emisă o nouă decizie a membrilor Adunării Generale a Acționarilor (AGA) de la Societatea comercială "Taxicom" SA, cu scopul de a sprijini revenirea în funcție a lui *Constantin Pistol*, managerul demisionar de la această unitatea ieșeană. *Violeta Cănilă*, reprezentantul FPS în AGA, a menționat: ***"I-am pus în vedere lui Eugen Perju, director interimar, să-i predea lui Dumitru Condurache toate actele și sigiliile firmei «Taxicom» SA. Dacă acesta va refuza în continuare acest lucru, opoziția sa va fi considerată un act de indisciplină în muncă și va trebui să suporte rigorile legii".***

În vederea soluționării situației conflictuale de la SC "Taxicom" SA, Violeta Cănilă a precizat că se va adresa forțelor de poliție, care vor trebui să asigure securitatea managerului Constantin Pistol în incinta firmei, după ce acesta va reveni în unitate. Menționăm că Dumitru Condurache, numit în funcția de inginer șef printr-o recentă decizie a lui Constantin Pistol, este implicat într-un proces derulat la instanța Colegiului Jurisdicțional de pe lîngă Curtea de Conturi Iași. Acestuia i s-a recomandat de către instanță să nu mai ocupe funcții de conducere pînă la finalizarea procesului în cauză. **(Dan OLARU)**

Două sisteme diferite

Concluziile seminarului juridic româno - american

"Seminarul științific româno-american cu tema «Puncte de confluență între sistemul juridic american și cel românesc» a fost, de fapt, un schimb de idei", a apreciat magistratul ***Maria Vrînceanu***, vicepreședintele Curții de Apel Iași. ***"Aplicația practică a celor prezentate este extrem de dificilă, întrucît cele două sisteme legislative sînt total diferite"***, a mai observat vicepreședintele Curții de Apel. Participanții la lucrările acestui seminar au mai remarcat și faptul că avocații și magistrații americani sînt specializați în anumite probleme. ***"M-a uimit faptul că juriștii americani sînt specializați pe anumite domenii. Astfel, unul dintre invitații noștri, avocatul George Summerfield, era specializat în probleme de comerț internațional și proprietate intelectuală. În Statele Unite, un astfel de avocat nu va pleda niciodată într-un proces de divorț, de exemplu. Dacă într-un proces pot interveni și probleme de altă natură, avocatul va contacta un birou specializat. Interesant este și faptul că avocatul va contacta un birou specializat, și nu clientul său"***, a sublinat Maria Vrînceanu. În ceea ce privește judecătorii, situația este similară, existînd, de asemenea diferențe între instanțele din România și cele din SUA: ***"Chiar și completele de judecată sînt specializate. Există complete care judecă numai partaje, numai divorțuri sau numai atribuirea copiilor. În România toate aceste probleme sînt rezolvate de același complet. Cu toate acestea, oaspeții noștri au apreciat nivelul ridicat al cunoștințelor juriștilor români. Au fost impresionați de problematica referatelor prezentate și de discuțiile purtate pe marginea acestor referate"***, a mai adăugat vicepreședintele Curții de Apel Iași. **(Adina SCUTELNICU)**

Salariații firmei ASAM SA au încetat ieri lucrul

Liuben Bernstein, directorul tehnic al SC ASAM: "O majorare a salariilor cu mai mult de 21% ar aduce pierderi firmei"

■ *ei cer o majorare a salariului cu 74,5%* ■ *conducerea oferă o creștere de numai 21 %* ■

Circa trei sute de angajați ai societății comerciale ASAM S.A. (fosta Întreprindere de Piese Auto - I.P.A.) din Iași au întrerupt ieri dimineață activitatea, în semn de protest față de poziția membrilor administrației unității privind procentul de majorare a salariilor. Menționăm că reprezentanții sindicatului, împreună cu cei ai salariaților de la unitatea amintită au solicitat, la demararea negocierilor privind încheierea contractului colectiv de muncă pentru anul în curs o majorare salarială de 74,5 la sută. Oferta inițială a conducerii firmei ASAM S.A. a fost doar de 6,7 procente, în condițiile în care valoarea venitului mediu net înregistrat la această societate este de aproximativ 145 mii lei pe lună.

În situația în care ultima ofertă a conducerii a fost de doar 21 la sută, cu condiția majorării normelor cu zece procente, ieri dimineață a avut loc o explozie de nemulțumire a salariaților. Unii dintre cei prezenți în curtea unității ne-au declarat că nu reiau activitatea pînă cînd nu li se vor satisface revendicările. Menționăm că S.C. ASAM S.A. livrează în prezent aproximativ 60 la sută din producție unor beneficiari din Germania și Austria, care săptămînal preiau produsele firmei ieșene prin intermediul a cinci-șase camioane de mare tonaj. În aceste condiții, salariații protestatari afirmă că majorarea salarială poate fi acordată fără probleme de actuala conducere. Nemulțumirile angajaților se mai referă și la faptul că li se solicită să se prezinte la serviciu și în cursul zilelor de sîmbătă și duminică, fără ca aceste ore să fie plătite cu un salariu mărit. În plus, unii dintre angajați sînt nemulțumiți și de neplata primelor zece zile de concediu medical, sumă care ar trebui asigurată din fondul unității.

Mihai Barnea, liderul sindicatului salariaților de la S.C. ASAM S.A., a declarat ieri dimineață că încetarea activității angajaților nu a fost organizată de sindicat, dar dacă membrii acestei organizații o vor cere, va fi declanșat un conflict de muncă care să respecte legea, pentru satisfacerea revendicărilor salariale. Referitor la situația creată ieri, ***Liuben Bernstein***, directorul tehnic al firmei, ne-a declarat că nu se pot majora salariile cu mai mult de 21 la sută, în condițiile prezentate, deoarece unitatea ar înregistra pierderi. Totuși, acesta nu a făcut precizări pînă la ce valoare procentuală se pot mări salariile în condițiile în care ar trebui respectate prevederile privind profitul prognozat de contractul de management încheiat de ***Viorel Stănescu***, directorul general al ASAM, cu F.P.S.

În finalul discuțiilor de ieri, administrația și reprezentanții angajaților au stabilit ca pentru finalizarea negocierilor salariale să se obțină acordul membrilor Adunării Generale a Acționarilor. Pînă la ședința acestora, activitatea la S.C. ASAM S.A. va fi întreruptă. Membrii A.G.A. urmează să discute eventuala majorare a salariilor peste procentul propus de conducerea executivă a firmei ieșene. **(Alin TOCAN)**

GUVERNANȚI!
RESPECTAȚI CONSTITUȚIA ȚĂRII

Cel mai mare eșec al sindicatelor din Iași

■ *la mitingul programat să aibă loc ieri, în Piața Palatului, au venit numai 25 de protestatari*

Spre dezamăgirea liderilor de sindicat locali, mitingul de la Iași, programat să înceapă ieri, la orele 12,00 în Piața Palatului, s-a transformat într-un eșec. Ieri, în jurul orelor 12,00, Piața Palatului a fost populată de un grup de ziariști și de polițiști care au privit cum își face apariția o mînă de sindicaliști. Aceeași situație s-a înregistrat și în cursul după-amiezii, numărul de protestatari prezenți în piață nedepășind cifra de 25. Numărul mic de oameni ce au venit la manifestație a făcut imposibilă organizarea pichetării Prefecturii, așa cum era trecut în program. ***"Știm că este joi și la orele 12, 00 ar fi fost foarte greu să fi adus mase mari de oameni la miting. Am sperat că măcar reprezentanți ai sindicatelor ieșene vor sosi cu materiale propagandistice pe care să se vadă în mod clar denumirea sindicatului, ca să știm cîte sindicate sprijină această acțiune și cîți oameni am putea aștepta în zilele următoare. Începînd de mîine*** (n.r. - astăzi), ***ora zilnică de începere a mitingului va fi 14,30. Noi am pregătit locul și așteptăm ca toți nemulțumiții să vină să-și spună păsurile. Dacă nu vor veni, vom ști că mișcarea sindicală nu are sens și că mint cei care spun că în România se trăiește prost***", ne-a declarat ***Ion Pascal***, președintele filialei Iași a CNSLR - "Frăția". **(Lucian LEONTE)**

În fotografie - un lider de sindicat care, la sfîrșitul mitingului sindicatelor din Iași din 24 martie 1995, a cules pancartele demonstranților. Acestea nu au mai fost văzute, însă, ieri.

Directorul SC PECO, Corneliu Ciocan, a fost suspendat din funcție

■ *suspendarea este valabilă pînă la terminarea controlului efectuat de Curtea de Conturi, urmînd ca apoi să se ia o decizie finală*

Întrunită într-o ședință extraordinară, Adunarea Generală a Acționarilor (AGA) de la SC "Peco" SA Iași a luat, ieri,15 iunie a.c., hotărîrea de a-l suspenda din funcție pe Corneliu Costică Ciocan, managerul general al acestei societăți.

Această decizie a fost luată în urma unei noi întîlniri, care a avut loc la Prefectură și la care au participat: ***Lucian Flaișer, Alexandru Căpitănescu, Victorel Lupu*** - membri AGA la SC "Peco" SA Iași -, subprefectul ***Alexandru Anghel***, colonel ***Teodor Zaharia*** - comandantul Inspectoratului Județean de Poliție Iași și reprezentanți ai greviștilor.

În legătură cu acest lucru, Lucian Flaișer ne-a declarat: ***"AGA a hotărît suspendarea din funcție a managerului Costică Ciocan, deoarece acest lucru era de competența noastră și pînă în prezent există suficiente elemente pentru a motiva această decizie. Treuie să precizăm că această suspendare este valabilă pînă la definitivarea controlului Curții de Conturi Iași, care se derulează, în prezent, la SC "Peco" SA Iași, control ce ar putea dura mai mult timp, deoarece au apărut și alte elemente noi, care trebuie analizate cu foarte mare atenție. De asemenea aș dori să mai adaug că membrii AGA, de la "Peco" SA Iași n-au fost sesizați în ședințele periodice pe care le avem la sediul societății de anumite probleme apărute, anterior conflictului, la această societate".***

Cei peste 300 de greviști aflați ieri, 15 iunie a.c., în fața sediului unității, n-au fost de acord cu această decizie, scandînd minute în șir: "Demiterea! Demiterea! Demiterea!"

Rugată să comenteze acest lucru, ***Elena Pară***, membru al delegației greviștilor, ne-a declarat: ***"Noi am transmis, în scris, răspunsul greviștilor domnilor de la AGA și conform promisiunii făcute în cadrul întrunirii care a avut loc la Prefectură, pe data de 14 iunie a.c., îi așteptăm, mîine,*** (azi - n.r.), ***la orele 11,00, la sediul societății, să ia o decizie corectă în urma audierii unor răspunsuri, fie și parțiale, ale controlului Curții de Conturi și ale Poliției. Noi credem că există suficiente elemente pentru a se lua decizia de demitere a managerului Costică Ciocan. În caz contrar, vom continua protestul nostru atît la sediul unității, cît și în fața Palatului Cotroceni, la Guvern sau alte organisme centrale"***. **(Dan OLARU)**

Studenții ieșeni au continuat ieri acțiunile de protest

■ *în cursul după-amiezii, ministrul Învățămîntului le-a satisfăcut cererile*

Săptămîna fierbinte pentru studenții din ultimul an, care solicită ca examenul de licență să aibă caracter opțional, încă nu s-a încheiat.

Studenții Facultății de Științe Economice de la Universitatea "Al. I. Cuza" au ocupat din nou, în cursul dimineții de ieri, 15 iunie, spațiul din fața acestei instituții de învățămînt, pentru a protesta împotriva deciziei Senatului Universității "Al. I. Cuza" de a nu organiza sesiunea extraordinară pentru susținerea licenței în septembrie, deși Ministerul Învățămîntului a trimis un fax prin care făcea această recomandare. Cedînd în această privință, studenții au redactat un nou memoriu, prin care cereau ca la facultățile la care nu a început încă, susținerea examenului de licență acesta să se organizeze tot în această sesiune, însă după examenul de diplomă. De asemenea, avînd în vedere că la multe facultăți a început, deja, examenul de licență, rezultatul acestuia să nu condiționeze (în cazul în care este picat) susținerea examenului de diplomă.

La Universitatea Tehnică "Gh. Asachi" aceste cereri au fost aprobate încă din cursul zilei de miercuri, 14 iunie.

La Facultatea de Drept și la Secția de Psihologie a Facultății de Filosofie de la Universitatea "Al. I. Cuza", examenul de licență a început ieri și, după cum am aflat de la decanatele acestor facultăți, mai mult de 90% dintre studenții la zi și 50% dintre cei de la fără frecvență au participat la acest examen.

În cursul după-amiezii, cererile studenților au fost acceptate printr-un fax al Ministerului Învățămîntului, ele rămînînd valabile, fără să fie nevoie ca Senatul Universității "Al. I. Cuza" să le supună la vot. **(Simona ARADEI)**

Astăzi se deschide Salonul cărții latine

Edituri de rezonanță din peisajul editorialistic românesc, precum și reprezentanțe ale unor edituri renumite din SUA, Anglia, Franța și Germania vor fi prezente în perioada 16-18 iunie la Iași, la ***Salonul Cărții Latine "Librex '95"***, ce va avea loc la Muzeul "Mihai Eminescu" din Parcul Copou.

Manifestarea este organizată de Camera de Comerț și Industrie Iași, Muzeul Literaturii Române și Inspectoratul pentru Cultură al județului Iași. La salon vor fi prezentate ultimele apariții în diferite domenii specializate: medicină, informatică, economie, beletristică, dicționare de specialitate și generale, artă, lingvistică, istorie, carte pentru tineret, care vor putea fi achiziționate direct de la standurile expoziționale sau vor putea fi comandate din cataloagele editurilor prezente.

Tot în plan editorial, azi, 16 iunie, la Sala "Henri Coandă" a Palatului Culturii va fi lansat volumul "Istorie și valori" al prof. dr. Mihail Diaconescu, care va fi prezentat de prof. univ. Dan Smîntînescu, de poetul Grigore Vieru, împreună cu autorul. **(S.A.)**

Sentință aspră a Tribunalului ieșean

■ *o mamă a patru copii minori a fost condamnată la trei ani de închisoare cu executare*

Ieșeanca ***Anișoara Avram***, de 24 de ani, mamă a patru minori, a fost condamnată de Tribunalul Iași la trei ani de închisoare, cu executare, fiind acuzată de săvîrșirea infracțiunii de tentativă de omor. Așa cum am mai precizat în numerele trecute ale cotidianului **"Monitorul"**, în ziua de 2 decembrie 1994, Anișoara Avram a lovit-o cu cuțitul în piept pe ***Maria Cardaș***, concubina soțului ei, ***Ion Avram***. În fața instanței, acuzata și-a explicat gestul relatînd că de cîtiva ani Ion Avram conviețuia cu M. Cardaș și cheltuia cu această femeie veniturile familiei. ***"Cu cîteva zile înainte de a o lovi cu cuțitul, Maria Cardaș a venit împreună cu soțul meu pentru a locui în aceeași casă în care stăteam eu și cei patru copii", a declarat inculpata. "Deși am rugat-o de mai multe ori să plece din casă, ea a refuzat. În momentul în care mi-a spus să las copiii în pace, că-i va îngriji ea, mi-am ieșit din fire. Am pus mîna pe cuțit și am lovit-o în piept"***, a explicat Anișoara Avram. Victima și-a recunoscut partea de vină în fața instanței, la fel ca și soțul inculpatei. Cei doi au declarat că au avut mai multe discuții cu inculpata, care le cerea insistent ori să renunțe la legătura lor, ori să plece din casa în care locuiau ea și copiii. Ion Avram a mai recunoscut și faptul că, în ultima perioadă, începuse să-și lovească soția. Martorii audiați în timpul acestui proces au confirmat faptul că înainte ca Ion Avram să o cunoască pe Maria Cardaș, viața familiei Avram era liniștită. ***"După ce a cunoscut-o, însă, pe victimă, s-a schimbat. Parcă îi făcuse cu ulcica"***, a relatat tatăl inculpatei. Martorii au mai precizat că în seara precedentă nefericitului eveniment, Anișoara Avram a vrut să se sinucidă înghițind un flacon de Diazepam pentru copii. Instanța, așa cum am amintit, a apreciat că Anișoara Avram este vinovată și a dispus ca aceasta să execute o pedeapsă de trei ani de închisoare. **(A. SCUTELNICU)**

Cu cîteva zile înainte de susținerea examenului de bacalaureat

Zeci de elevi de la fostul liceu CUG se află pe marginea prăpastiei

■ *în cazul în care nu vor promova examenul, ei nu vor mai primi bani de la stat* ■ *cîțiva au încercat să se sinucidă* ■

Dacă înscrierea la bacalureat a absolvenților de liceu nu este tocmai un prilej de bucurie pentru elevii conștienți că au de depășit un obstacol dificil, în cazul celor proveniți de la Casa de Copii "Bucium", aceasta este un prilej de disperare. După cum a afirmat dr. ***Gheorghe Bărbieru***, medic la Liceul "D. Mangeron" din Iași (fostul liceu C.U.G.), situația deznădăjduită a acestor copii lipsiți de perspectiva unui adăpost și a unui venit minim după terminarea studiilor a generat recent chiar cazuri de tentative de sinucidere. Două eleve au încercat recent să se sinucidă, una prin spînzurare și cealaltă prin ingerare de pastile. În primul caz - o fetiță abandonată cu ani în urmă la Casa de copii, a încercat să ia legătura cu mama ei, asistentă la un spital din Iași. Copilul s-a gîndit că în caz de eșec la susținerea examenului de bacalaureat ar putea obține un adăpost vremelnic la cea care a născut-o. Însă, tentativa fetei de a obține sprijinul mamei s-a lovit de înverșunarea acesteia.

Disperată, eleva a încercat să se spînzure și a fost salvată în ultimul moment de colegele ei. ***"Deznădejdea acestor copii pornește de la faptul că, în cazul în care nu iau bacalaureatul li s-a spus că nu vor mai fi susținuți de Casa de Copii și că vor primi cei două sute de mii de lei, bani care li se dau copiilor să-și facă un rost în viață.***

În realitate, pentru acești copii este foarte greu să facă față unui asemenea examen și ei nu cred în puterile lor. Lucrul cel mai tragic este că nicăieri nu am reușit să găsim sprijin pentru ei. La Crucea Roșie se spune că nu există fonduri, Inspectoratul Școlar nu îi ia în considerare decît atîta vreme cît sînt elevi și oricum, nu-i poate avantaja, pentru că ei nu au un statut special, diferit de al celorlalți elevi. De fapt, pe perioada școlarizării, cheltuielile pentru ei sînt suportate de Casa de Copii de care aparțin", a declarat dr. Gheorghe Bărbieru.

Dintre copiii abandonați, găzduiți pe perioada școlarizării în căminul liceului "Mangeron", zece nu au identitate, deși sînt trecuți de vîrsta de 14 ani. După cum a precizat doctorul Bărbieru, unii dintre ei nu știu cine le sînt părinții și nici cum îi cheamă, astfel că sînt lipsiți de trecut și de apartenența la numele părinților lor. Ei sînt identificați după nume de împrumut care li s-au dat la Casa de Copii. După terminarea liceului ei nu mai au dreptul de a sta în căminul școlii și nici dreptul la hrană. După cum a afirmat medicul liceului, ei mai stau o perioadă la mila conducerii școlii și a bucătăreselor sau se încearcă transferarea lor la alte cămine, unde s-ar găsi un loc și pentru ei. Însă, curînd, ei trebuie să plece și de acolo. ***"Băieții se descurcă oarecum, pentru că sînt buni de muncă. Însă și aceștia găsesc greu de lucru în condițiile de astăzi. Fetele sînt complet neajutorate.***

Nu au, practic, nici o șansă de a supraviețui păstrîndu-și demnitatea, decît printr-un noroc. Protecția și un minim de condiții de viață oferite de școală se destramă după ce ei termină studiile", consideră dr. Gh. Bărbieru, o persoană care bate pe la toate ușile pentru ajutorarea acestor copii. În acest context al disperării, Irina C. (17 ani), despre care cotidianul nostru a semnalat recent că a avut 9 tentative de sinucidere, a mai încercat să-și pună capăt vieții încă de patru ori, într-un interval scurt de timp. Ea este tot elevă a liceului "Mangeron" și, deși are tată, acesta s-a recăsătorit în alt oraș și nu vrea să mai audă de ea. După cum a arătat medicul, tot ce se cheltuiește de către stat cu copiii abandonați pînă sînt aduși la vîrsta de 18 ani, este de fapt, risipit, dacă acestor tineri nu li se creează condiții minime de supraviețuire. ***"Aruncați cu nepăsare pe ușa de serviciu a societății, acești copii vor îngroșa rîndurile infractorilor sau vor dispărea, pur și simplu. E mare păcat de munca celor care i-au crescut și de suferințele lor chinuite. Dacă nici Crucea Roșie, care este o organizație constituită pentru a ajuta oamenii aflați în disperare, nu poate găsi o minimă posibilitate de a-i ajuta, nu știu cine mai poate face"***, a apreciat dr. Gheorghe Bărbieru, medic la cabinetul liceului "D. Mangeron" din Iași, unde există zeci de elevi de la casele de copii. **(Silviu LABEȘ)**

Lista firmelor care își fac reclamă în acest număr

Dirol	4A
Bursa Moldovei	2A, 5A
Avatti	8A
Universitatea "Al. I. Cuza"	5A
Metalo-Chimice S.A.	2B
S.C. IAȘI XXI S.C.A.	2B
R.A.T.C.	3A, 3B
R.A.J.A.C.	2B
Tofan Grup S.A.	2A
Tineretul Liber	2B
Reprezentanța "Fresco"	3B
Interelectric S.A.	4B
Editura Hipparion	2B
Computerland Center Iași	2A
Revista "Mami"	8A
Log-Soft S.R.L.	2B
Institutul European pentru Cooperare Cultural Științifică Iași	3A, 3B
Elvila Internațional	3A
Safi	3A
Ziua	2A
Electric Puls	4B
MVD	3A
Alfa Civic	3A
Universal RX Group	8A
Link & Necom	4B
Librăria "Turnul de fildeș"	6A
Agenția de turism "Agpi"	4B
Centrul Cultural Francez Iași	4A
I.I.R.U.C. Iași	2B
ProInvest S.A.	1A

BURSA MOLDOVEI SA
Piața Unirii, nr. 5,
tel./fax 032.211808, 212050

SOLICITĂ
- *Șrot furajer soia*
- *Șrot furajer floarea soarelui*
- *Zahăr alb rafinat*
- *Grîu furajer*
- *Grîu de panificație*
- *Tărîțe grîu/porumb*
- *Porumb boabe*
- *Făină de carne*
- *Floarea soarelui pentru ulei*
- *Cireșe soi NAPOLEON pentru export*
- *Cireșe orice soi pentru piața internă*
- *Alcool 96° din cereale*

Relații la sediul BURSEI sau
tel./fax 032.211808, 212050

ZIUA
CITIȚI ZILNIC
ZIUA!
• editorial despre starea națiunii • dezvăluiri • articole economice și anchete sociale • finanțe și informații bursiere • patru pagini de SPORT • divertisment, magazin • modă • informații despre staruri • mică și mare publicitate
Nu pierdeți ZIUA în zadar!

ComputerLand
Center Iași
Doriți să comunicați simplu și rapid?
Singura soluție este ComputerLand Center Iași!
vinde și închiriază pe frecvențele proprii
stații radio MAXON
la cele mai avantajoase prețuri.
Bd. Ștefan cel Mare și Sfânt, bl. B2, 6600 Iași
telefon: 32-116651; 116772; 117300; fax:32-117956

TOFAN GRUP SA
FILIALA IAȘI
Str. Ghica Vodă 1B
(demisol)
Telefon 114782
Vă oferă la prețuri avantajoase, următoarele tipodimensiuni de anvelope și camere, marca
ROADSTONE
(Coreea de Sud)
155-13, 175-14, 185-14, 195-14
OFERIM GARANȚIE

MONITORUL DE IAŞI

În atenția sponsorilor ieseni

Echipa de fotbal FC LYNX are nevoie de bani pentru meciul de baraj

Conducerea Consiliului Judeţean Iaşi invită luni, 19 iunie a.c., orele 11,00, în Sala Galbenă a Prefecturii toate persoanele fizice şi juridice care doresc să sponsorizeze echipa de fotbal F.C. Lynx Iaşi. Apelul este efectuat de conducerea Consiliului Judeţean în vederea susţinerii, de către echipa ieşeană de fotbal, a barajului pentru promovarea în Divizia Naţională. Potrivit declaraţiei secretarului C.J., Ion Serbina **(foto)**, fondurile care vor fi strînse urmează a fi utilizate pentru stimularea financiară a jucătorilor şi pentru cantonamentul de pregătire a partidei. **(M.B.)**

O problemă neglijată

Regimul de deţinere a substanţelor toxice

„Deşi, mai puţine ca număr în trecut, cazurile de deţinere ilegală a substanţelor toxice (de către diferite societăţi sau persoane fizice), constituie încă o problemă", ne-a declarat inspectorul Cristian Trifan, din cadrul Inspectoratului de Stat Teritorial pentru Protecţia Muncii (ISTPM). Regimul deţinerii substanţelor toxice de către agenţii economici, este reglementat prin Decretul 466/1979. Există o multitudine de activităţi care necesită folosirea unor astfel de substanţe toxice, acestea fiind necesare în cabinete stomatologice (mercurul), în sectoarele de acoperiri metalice din unităţile de confecţii metalice (cianura de sodiu, cianura de potasiu), în laboratoarele din cadrul unităţilor de prelucrare mecanică a metalului. Cristian Trifan ne-a precizat că „agenţii economici ce utilizează substanţe toxice, înainte de a depozita, utiliza şi transporta acest tip de substanţe, trebuie să respecte condiţiile impuse de sus-amintitul decret, această respectare fiind atestată printr-o autorizaţie comună eliberată de „Inspectoratul de Poliţie Sanitară şi Medicină Preventivă", ISTPM şi Inspectoratul de Poliţie al judeţului (Serviciul arme, explozivi, substanţe toxice). **(C.S.)**

La Curtea de Apel

Un nou termen în procesul dintre Mitropolie şi preotul Fronea

Procesul intentat de Mitropolia Moldovei şi Bucovinei fostului preot Ştefan Fronea a ajuns la Curtea de apel. Pînă acum, Mitropolia a obţinut cîştig de cauză la Judecătorie şi Tribunal pentru evacuarea lui Ştefan Fronea din casa parohială a bisericii din satul Covasna (judeţul Iaşi). Fronea a făcut recurs, aşa încît următorul termen al procesului de evacuare va fi judecat la Curtea de Apel (la data de 19 iunie a.c.). Amintim că Ştefan Fronea a fost caterisit de către Mitropolie din cauza nesupunerii sale, fapt ce a determinat o reacţie ostilă din partea sătenilor, care, în cea mai mare parte, îl susţin. **(D.F.)**

Lansare de carte

Ghid de conversaţie pentru surzi

Ieri, la Şcoala profesională pentru surzi din Iaşi, a avut loc lansarea cărţii „Hai să conversăm! - ghid de conversaţie pentru surzi!". Cartea a fost elaborată de un colectiv format din şase cadre didactice de la Şcoala profesională: Emil Bujor, Gabriela Lozneanu, Mircea Ursu, Virgil Florea, Ana Rotaru, Adrian Vlas, în colaborare cu prof. dr. Joep Kramer, din Olanda. De altfel, întreaga lucrare a fost sponsorizată de către Crucea Roşie Olandeză. Cartea a fost scrisă pentru a veni în ajutorul persoanelor cu deficienţe auditive. Practic, această lucrare învaţă deficienţii de auz să converseze cu cei ce aud, în situaţii concrete (la gară, la primărie, la cumpărături etc.), folosind expresiile şi vocabularul potrivit. La lansarea cărţii au fost invitaţi prof. dr. Adrian Neculau, prorectorul Universităţii „Al. I. Cuza", şi Dumitru Covrig, inspectorul-şef al Inspectoratului de Stat Teritorial pentru Handicapaţi. **(Dana PAVEL)**

Directorul SC Comtom are o grijă suspectă față de o firmă germană

Toma Cocârţă prejudiciază în mod grav statul român

(continuare din pagina 1A)

Cocârtă a tras o fugă în Germania si a mărit pretul cărnii pe care o exporta

Un alt aspect grav în această afacere păguboasă este că, pe lîngă faptul că a înregistrat pierderi de ordinul miliardelor de lei, ***S.C. COMTOM S.A. Tomeşti*** a beneficiat de subvenţii din partea statului român şi pentru carnea trimisă la export. Contractul amintit s-a derulat în condiţiile menţionate pînă în luna octombrie 1994, cînd, în urma unui scandal, s-au sistat livrările. Ulterior, în urma dezvăluirilor făcute de MONITORUL, Toma Cocârţă s-a deplasat în Germania şi a renegociat preţul la 1300 dolari SUA/to. La acel moment, S.C. COMTOM S.A. mai avea de livrat o restanţă de 1251 tone din cele cîteva zeci de mii tone prevăzute în contract. Menţionăm că pînă în prezent nu a fost încheiat un nou contract între firma ieseană si ***ANNUSS GMBH,*** însă S.C. COMTOM S.A. a mai făcut sporadic exporturi la preţuri situate în jurul sumei de 1400 $/to.

Peste 60.000 de dolari dati „cadou" unui intermediar care nu a făcut nimic

Legat de acest contract dubios, în anul 1994 s-a mai petrecut un fapt uluitor: printr-o delegaţie semnată de ***Toma Cocârţă,*** a fost ales un intermediar în persoana lui ***Traian Paulian,*** director general al unei firme de export din Bucureşti pentru a găsi parteneri externi pentru producţia de carne a S.C. COMTOM. După o perioadă de timp, Traian Paulian a găsit tocmai firma ANNUSS GMBH din ***Kiel-Germania*** ca partener, deşi această firmă avea deja un contract încheiat cu S.C. COMTOM S.A. încă din 1993. Cu toate că practic serviciul de intermediere a fost inexistent, Traian Paulian a încasat de la S.C. COMTOM S.A. peste ***60.000 de dolari*** şi aproximativ ***20 milioane lei.*** Este interesant de verificat care a fost baza legală folosită de Toma Cocârţă pentru a vira această sumă considerabilă fără să primească nimic în schimb.

Personaje sus-puse intră într-un joc extrem de profitabil în dauna COMTOM

Deşi ar fi fost de aşteptat ca firma ANNUSS GMBH să reacţioneze negativ la modificarea preţului cerută de COMTOM S.A. în luna noiembrie 1994, partenerul german a dat dovadă de multă înţelegere. Ba mai mult, la mijlocul lunii decembrie 1994, ANNUSS GMBH şi S.C. COMTOM S.A. Tomeşti au înfiinţat o firmă mixtă cu sediul la S.C. COMTOM S.A. numită ANN-ROM-T S.A. Cotele de participare la noua firmă sînt următoarele: ANNUSS GMBH - 51%, S.C. COMTOM S.A. - 39%, Dieter Knigge şi Traian Paulian (director general al unei firme de export din Bucureşti) - cetăţeni germani şi trei persoane influente din Bucureşti, Ştefan Vartaci, Octavian Gavril Grumaz şi Victor Teodorescu, cu cîte 2% fiecare.

Firma mixtă a fost înfiinţată în mare grabă, întrucît, dacă actele nu ar fi fost întocmite pînă la sfîrşitul anului 1994, s-ar fi pierdut scutirea de impozit pe profit prevăzută pentru firmele nou-înfiinţate, scutire care a fost anulată prin Ordonanţa Guvernului nr.70/1994, care a intrat în vigoare de la 1 ianuarie 1995. Din acest motiv, actele nu au fost semnate decît de unul dintre administratori, Toma Cocârţă, care este şi managerul firmei COMTOM S.A. Cel de-al doilea administrator, cetăţeanul german Dieter Knigge nu a semnat actele firmei nici pînă în prezent. În consecinţă, Toma Cocârţă deţine de şase luni atît postul de manager la COMTOM, cît şi de administrator la ANN-ROM-T, îndeplinindu-şi cele două funcţii în aceeaşi clădire. Acest fapt contravine Legii 66/1994 privind contractul de management, care prevede că managerul nu poate deţine şi postul de administrator la o altă societate comercială.

Ţinînd cont de aceasta, membrii Adunării Generale a Acţionarilor (AGA) de la COMTOM i-au cerut în luna martie să renunte la postul de administrator al ANN-ROM-T. Toma Cocârţă a promis atunci că va renunţa, însă gestul nu a fost materializat într-o modificare a actelor de la Registrul Comerţului de pe lîngă Camera de Comerţ şi Industrie Iaşi, pentru a deveni oficial.

Firma găzduită „la sînul" societăţii COMTOM face profituri grase peste noapte rotind numai niste hîrtii

Surse din cadrul COMTOM S.A. ne-a informat că firma ANN-ROM-T s-a dovedit, încă de la început, foarte profitabilă. În numai cîteva zile, la sfîrşitul lunii decembrie 1995, firma mixtă a obţinut un profit considerabil, care se ridică la cîteva zeci de milioane lei. Procedeul prin care a fost obţinut acest profit rapid este foarte interesant: S.C. COMTOM S.A. a cumpărat, prin intermediul SC. ANN-ROM-T S.A., animale de la diverşi producători, pe care le-a sacrificat. După aceasta, a livrat carnea înapoi firmei ANN-ROM-T S.A. care, după o minimă prelucrare, a revîndut-o firmei COMTOM S.A. ca materie primă pentru obţinerea preparatelor din carne. Din informaţiile pe care le deţinem reiese că aproape toate aceste operaţiuni comerciale desfăşurate între cele două firme care funcţionează în acelaşi sediu au fost făcute doar scriptic. În sprijinul acestei idei stă şi faptul că Toma Cocârţă conducea ambele societăţi comerciale amintite.

Deci, firma COMTOM S.A., prin intermediul managerului Toma Cocârţă, a virat prin rotirea cîtorva hîrtii un profit de zeci de milioane lei în contul S.C. ANN-ROM-T S.A. unde nu deţine nici 40% din acţiuni. Însă prin glisarea acestor fonduri către ANN-ROM-T S.A. au obţinut dividende cele trei persoane suspuse din Bucureşti, iar administratorul firmei ANN-ROM-T, Toma Cocârţă, a avut motiv să-şi încaseze salariul. Membrii echipei de control trebuie să verifice aceste afaceri dubioase ale S.C. COMTOM S.A. care a cedat cu largheţe profituri de zeci de milioane lei, în timp ce datoriile sale către buget, furnizori, bănci sînt de ordinul miliardelor.

În plus, conducerea S.C. COMTOM S.A. a solicitat şi a obţinut din partea FPS Bucureşti credite pentru recapitalizare în valoare de 700 milioane lei.

COMTOM, un combinat care ar putea fi foarte profitabil, este vlăguit încetul cu încetul

În legătură cu activitatea controversatei firme mixte româno-germane, ziarul „Adevărul" a publicat la începutul acestei săptămîni un articol laudativ, în care se fac o serie de afirmaţii stupefiante. Astfel, conform articolului menţionat, ***„în ultimii patru ani, S.C. COMTOM S.A. din judeţul Iaşi şi firma cu capital mixt ANN-ROM-T au realizat un important export de carne evaluat la 25 milioane dolari".*** În continuare este prezentată o perspectivă înfloritoare pentru ANN-ROM-T: ***„Pentru acest an, firma ANN-ROM-T îşi propune să preia 12.000 tone carne de porc de la COMTOM în vederea exportului în terte ţări".*** Menţionăm că articolul respectiv a fost scris pe baza informaţiilor puse la dispoziţie de Heinz Annus, preşedintele concernului german „Ostagrar" din care face parte şi firma ANNUSS GMBH. Deci, afirmaţiile au fost făcute de o persoană avizată, care deţine şi controlul firmei ANN-ROM-T S.A. Or, dacă aceste informaţii se confirmă în urma verificărilor Corpului de Control al Primului Ministru ne găsim în faţa unei situaţii incredibile. Cu o subscripţie de capital de 400.000 mărci germane (echivalentul a 400 milioane lei), din care a vărsat pînă acum doar 160.000 mărci, partenerul german preia controlul asupra exportului firmei COMTOM S.A. fără să fi investit practic nici un leu în unitatea ieşeană. Această confirmare ar întări şi ideea că firma ANN-ROM-T S.A. este o firmă parazit care nu face decît să preia o cotă substanţială din profiturile firmei de stat COMTOM S.A. în favoarea partenerului german şi a celor cinci acţionari - persoane fizice care au participat la formarea capitalului social cu cîte 8 milioane lei.

Precizăm că unitatea din Tomeşti a fost verificată şi de Curtea de Conturi timp de aproape două luni. Controlul a fost încheiat acum două săptămîni, însă Daniel Dascălu, directorul Direcţiei Control Financiar Iaşi din cadrul Curţii de Conturi, a refuzat cu vehemenţă să discute cu reprezentanţii presei despre abaterile de la COMTOM precizate în parte şi în paginile cotidianului „Monitorul", motivînd în mai multe rînduri că rezultatele controlului nu pot fi date publicităţii decît atunci cînd actul de control rămîne definitiv. Or, aceasta înseamnă cîteva luni, întrucît acest raport are de parcurs un drum întortocheat, care cuprinde mai multe escale la Bucureşti, drum în timpul căruia multe din constatări pot fi atenuate sau chiar eliminate dacă intervin persoane influente.

În aceste condiţii, aşteptăm cu interes să vedem dacă noua echipă de control trimisă de Corpul de Control al Primului Ministru va lua o atitudine fermă faţă de ilegalităţile care se comit la COMTOM S.A. Vom reveni asupra a ceea ce se întîmplă la principalul furnizor de carne pentru piaţa Iaşului.

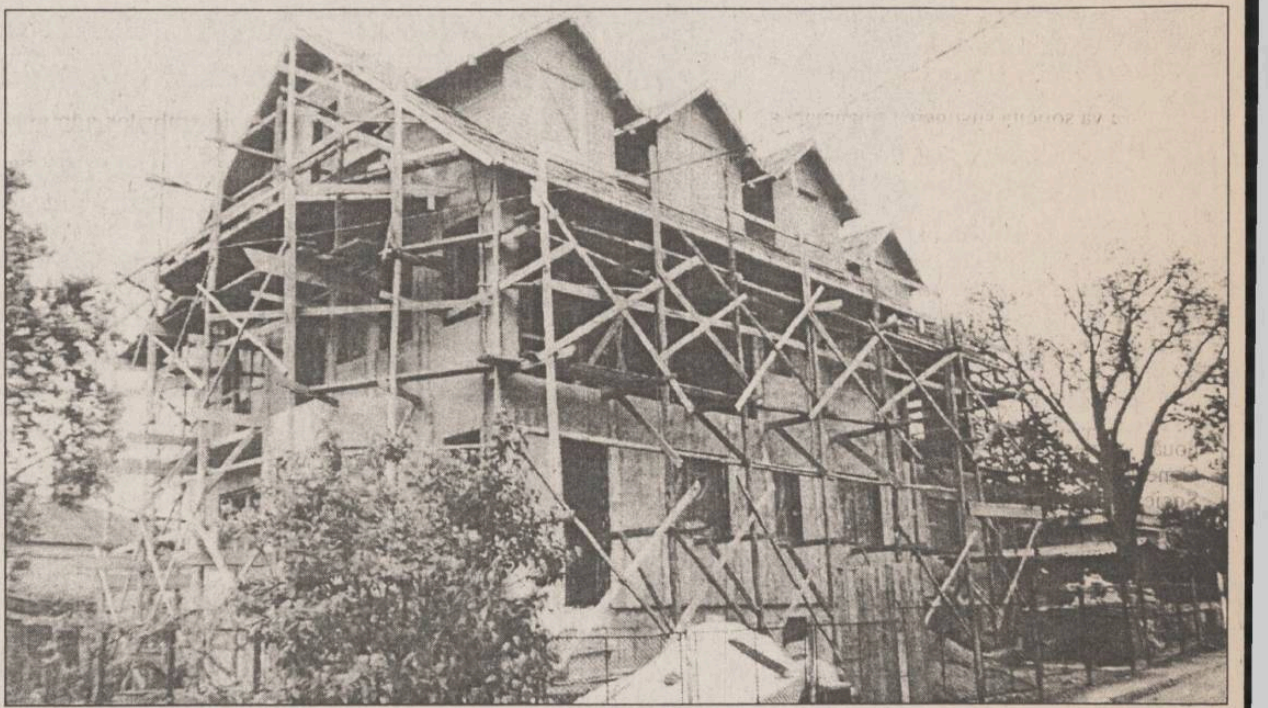

Vila directorului Toma Cocârţă, pe care o construieşte în Copou, la numai trei case distanţă de vila în care locuieşte acum, poate fi evaluată cu uşurinţă la 200-300 milioane lei.

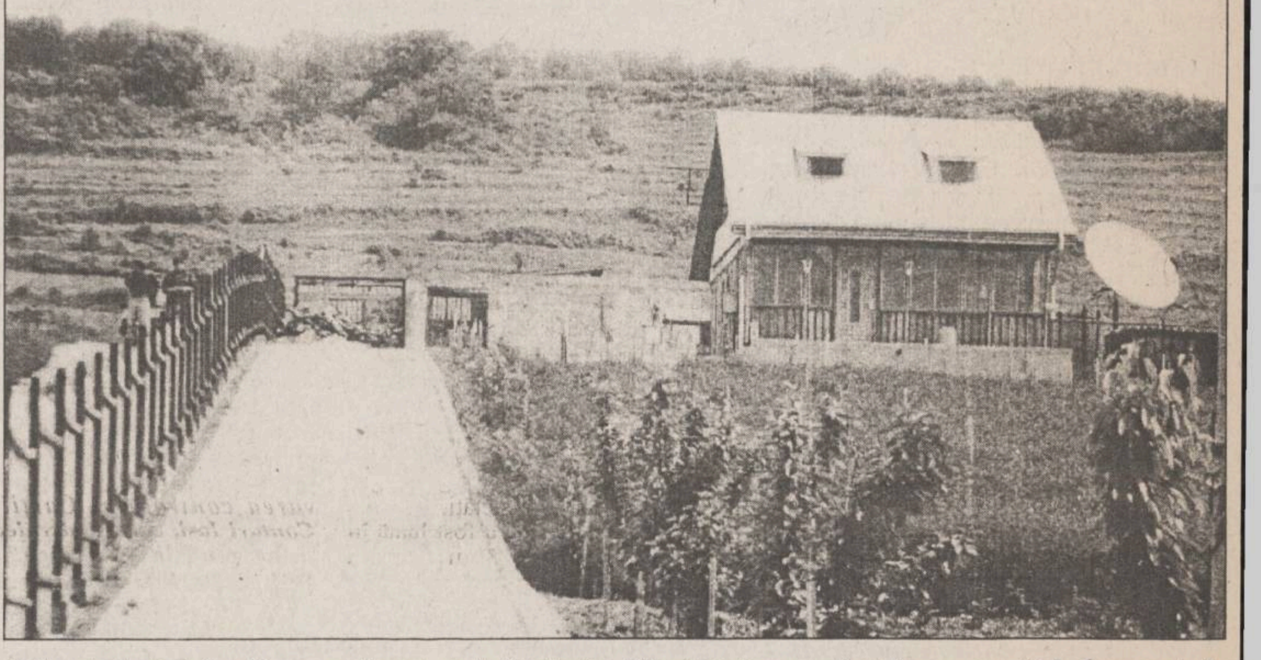

Vila de la Schitu Duca a directorului tehnic, Ninel Raicea, a fost inaugurată la începutul lunii mai în prezenţa unei asistenţe selecte. Aleea de acces care pleacă din şoseaua principală măsoară aproape 100 m

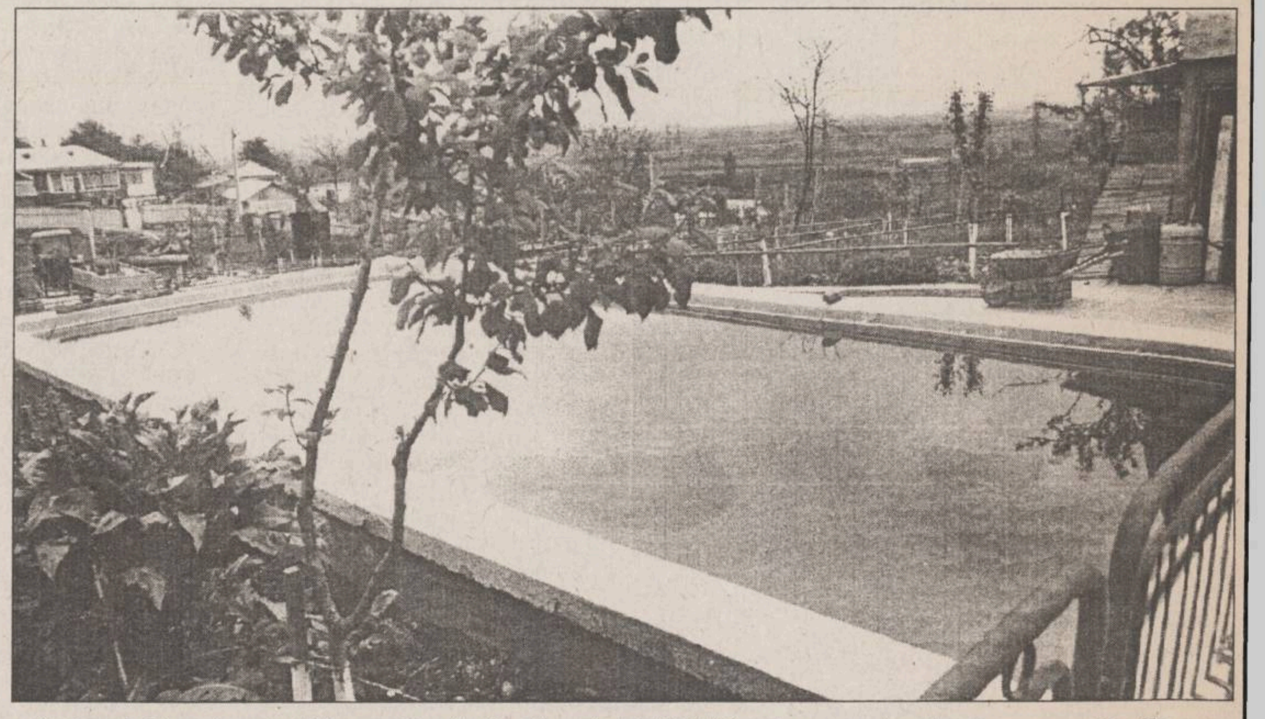

Şoferul directorului Toma Cocârţă, Neculai Mihăiţă, şi-a construit o impozantă vilă cu piscină în satul Chipereşti, la cîţiva kilometri de S.C. Comtom S A.

NORD-EST MAGAZIN
săptămînal de informaţie ştiinţifică
Ediţie specială
REGII GENETICII
Doi cercetători sînt pe cale de a fabrica medicamente cu efecte spectaculoase.
Arme cu spumă şi arme cu laser
Maniile nevroze de constrîngere
apa poate stoca informaţii
pag. 13
pag. 2
pag. 14

Din sumarul acestui număr

Doi cercetători au definitivat cea mai rapidă metodă de extragere a genelor, bulversînd lumea ştiinţifică ❖ Helios - primul satelit spion european, o adevărată bijuterie tehnică din arsenalul militar secret ❖ Nevroza de constrîngere. Tragedia celor care sînt perfect conştienţi că vor ajunge la nebunie ❖ Cyberia - cafeneaua cibernetică ❖ O descoperire controversată ce poate modifica principiile fizicii: apa poate stoca informaţii

SAFI SA

SOCIETATEA DE ASISTENŢĂ FINANCIARĂ ŞI INVESTIŢII
FINANCIAL SERVICES AND INVESTMENT COMPANY

Sunaţi acum la telefon 117596

● **FONDUL MUTUAL AL OAMENILOR DE AFACERI**

Datele la zi valabile începînd de **LUNI, 12 iunie 1995.**

Număr C.I. în circulaţie:

tip A: 198.262 tip B: 321.280 tip C: 889.542

Activul net: 176.646,0 milioane lei

NOU!

Începînd cu data de 17.04.1995 s-a lansat o nouă emisiune de Certificate de Investitor, tip C, cu valoarea nominală de 50.000 lei.

Valoarea la zi a certificatelor de Investitor (C.I.):

tip A: 453.200 lei - la răscumpărare
tip B: 113.300 lei - la răscumpărare
tip C: 56.650 lei - la vînzare

● **FONDUL PRIVAT DE ACUMULARE ŞI PENSII**

deschis atît persoanelor în activitate, cît şi pensionarilor

Casa Modei (mezanin) Telefon 117596

Zilnic, între orele 9,00-18,00 (sîmbătă, duminică închis)

Biroul SAFI Iaşi practică comision diferenţiat

timpul înseamnă bani

M.V.D.

FIRMĂ SPECIALIZATĂ ÎN CONSULTING

asigură:

- constituirea S.C. cu capital românesc şi mixt (S.R.L., S.N.C., S.A.) în regim de urgenţă; înregistrare la Administraţia Financiară, cod fiscal; obţinerea avizului de funcţionare de la Primăria Iaşi;
- constituire (înregistrare) filiale;
- acte adiţionale, menţiuni (lărgirea obiectului de activitate, asocieri, retrageri, cesiuni, majorări capital, puncte de lucru, radieri, dizolvări societăţi).

Hotel Unirea
camera 107.
Telefon 032/21.22.99,
orele 10.00-20.00

INSTITUTUL EUROPEAN PENTRU COOPERARE CULTURAL ŞTIINŢIFICĂ IAŞI
str. Cronicar Mustea nr. 17, Iaşi
tel. 032/127311, fax 032/ 230197

Serviciile oferite de Institutul European Iaşi prin departamentele de profil sînt:

- **grafică publicitară**
- **imprimare tipografică** (formulare tipizate, etichete pt. ambalaje individuale şi colective în 1-6 culori, autocolante, prospecte, pliante şi mape publicitare, cataloage de produse, calendare, broşuri, cărţi, ecusoane şi alte tipărituri plastificate pînă la format A3 etc)

REGIA AUTONOMĂ DE TRANSPORT ÎN COMUN IAŞI

anunţă toţi proprietarii de firme, reclame sau indicatoare, agăţate sau fixate de stîlpii reţelelor electrice, **să se prezinte la sediul regiei din str. Silvestru nr. 5** pînă la data de **30.06.1995** pentru **negocierea chiriei**.

După această dată, cele care nu au fost revendicate vor fi demontate şi depozitate la sediul RATC Iaşi pînă la finele lunii august.

ELVILA
mobilă nobilă
Extrem de avantajos
PLATA ÎN RATE
ELVILA international

Expoziţie
etajul I al magazinului
SUPERCOPOU
tel. 032/11.22.20, 211014

Depozit: Str. Grăniceri nr. 3-9 depozite COMAT
(în spatele Unităţii de Grăniceri Manta Roşie)
PROGRAM DEPOZIT: zilnic 9.00-17.00, sîmbăta 9.00-13.00.

discuri abrazive (ITALIA)
- debitat metale GMA GRANDINETTI
φ 178x3,2x22 mm
lei 3120

pînze bomfaier (POLONIA)
lei 590

STOC LIMITAT

ALFA CIVIC
Şos. Naţională 198, bl. B,
sc. A, et. 7, ap. 26
CP 765, CP 3
6600 Iaşi, România
Tel./Fax (40)-32-13.76.13

unelte • scule • dispozitive • accesorii • aparate electrice • instalaţii • adezivi • coloranţi • abrazivi

MONITORUL INTERN

Preferînd Drăgășaniul

Deputații n-au fost de acord ca orașul natal al lui Ion Iliescu să devină municipiu

Deputații au decis, joi, ca orașul Drăgășani (jud. Vîlcea) să fie declarat municipiu, dar s-au opus ca același statut să fie acordat și orașelor Adjud (jud. Vrancea), Oltenița (jud. Călărași), Tîrnăveni (jud. Mureș) și Sebeș (jud. Alba). Deoarece PDSR a solicitat repetarea votului pentru orașele care nu au întrunit majoritatea absolută de 171 de voturi, pe motiv că nu au fost numărate și voturile "contra" și abținerile, ***Radu Berceanu***, președintele ședinței, a supus încă o dată deciziei plenului proiectele de legi în cauză. Și de data aceasta, legea vizînd transformarea orașelor Adjud, Oltenița și Tîrnăveni în municipiu nu a întrunit cele 171 de voturi necesare, o contribuție importantă avînd-o PSM, care s-a abținut. Iritat că Oltenița, orașul natal al președintelui Iliescu, nu a devenit municipiu, PDSR a boicotat votul acordat pentru orașul Sebeș și a contestat chiar votul pentru orașul Drăgășani. Radu Berceanu a respins contestația PDSR motivînd că orașul Drăgășani a obținut 172 de voturi "pentru", voturile împotrivă și abținerile nemaiavînd putere de a schimba decizia plenului. El a atras atenția colegilor deputați că principiul ***"să moară și capra altuia"*** nu este aplicabil în Parlament. Drept urmare, cele patru orașe respinse pot fi supuse din nou votului Camerei Deputaților în sesiunea de toamnă.

Războiul de la TVR continuă

SLRTV informează corpul diplomatic despre numirea viitoarelor Consilii de administrație din Radio și Televiziune

Sindicatul Liber din Radio și Televiziunea Română a transmis miercuri, 14 iunie, o informare corpului diplomatic acreditat la București, în care sînt prezentate ultimele evoluții în problema numirii noilor Consilii de administrație din societățile publice de radio și televiziune. În mesajul semnat de liderul sindical Dumitru Iuga, se afirmă că ***"președintele Iliescu și partidul lui nu au dorit și nu doresc să renunțe la monopolul asupra companiei publice de televiziune"***. Sindicatul consideră că neacceptarea de către Comisiile pentru Cultură din Parlament a candidaturii lui ***Gabriel Liiceanu*** reprezintă ***"o violare a opțiunilor libere exprimate de specialiștii Televiziunii cu ocazia votului din 27 aprilie a.c."*** și le impune un statut de ***"prizonier al conștiinței"*** nu numai lui Liiceanu ci și susținătorilor lui, ***"care se văd excluși din competiția reală a valorilor (...) într-un regim politic mai autoritat și mai ostil decît oricînd față de principiile democratice și de supremația legii"***. Informarea adresată corpului diplomatic face parte din seria protestelor declanșate de Sindicatul Liber din Radio și Televiziunea Română în urma respingerii de către Parlament, la 7 iunie a.c., a candidaturii lui Gabriel Liiceanu pentru postul de membru în viitorul Consiliul de Administrație al TVR.

Un caz rezolvat la limită

Poliția a reușit să imobilizeze un bărbat care amenința că aruncă o grenadă într-un bar

Poliția bucureșteană a reușit să imobilizeze, într-un bar din cartierul "Tei", un bărbat înarmat cu o grenadă. Miercuri, la ora 23.00, ***Cristian Novăceanu*** și-a găsit soția, cu care se afla în proces de divorț, în barul "Alex Safen" și a amenințat-o cu moartea. Tînărul, în vîrstă de 28 de ani, intenționa să amorseze o grenadă defensivă, în momentul în care forțele polițienești l-au capturat. Pirotehnicienii au dezamorsat grenada, iar Novăceanu a fost reținut pentru cercetări.

Satul - printre doine și balade ia naștere mafia rurală

Incredibilele jonglerii ale primarului Eugen Vornicu din Popricani

Cazul "Popricani", deschis marți de "Monitorul", prezenta crasele ilegalități săvîrșite în comuna Popricani, pe marginea aplicării Legii fondului funciar, de către primarul Eugen Vornicu. Vinderea terenurilor fostei IAS Popricani de către Primăria Popricani, la sfîrșitul anului 1992, pentru care s-au perceput taxe de 15.000 lei pentru suprafețe de pămînt, fără nici măcar să li se menționeze suprafața, reprezintă doar o parte din noianul de abuzuri și ilegalități săvîrșite în acestă localitate în perioada 1990 - 1995, sub îndrumarea primarului Eugen Vornicu.

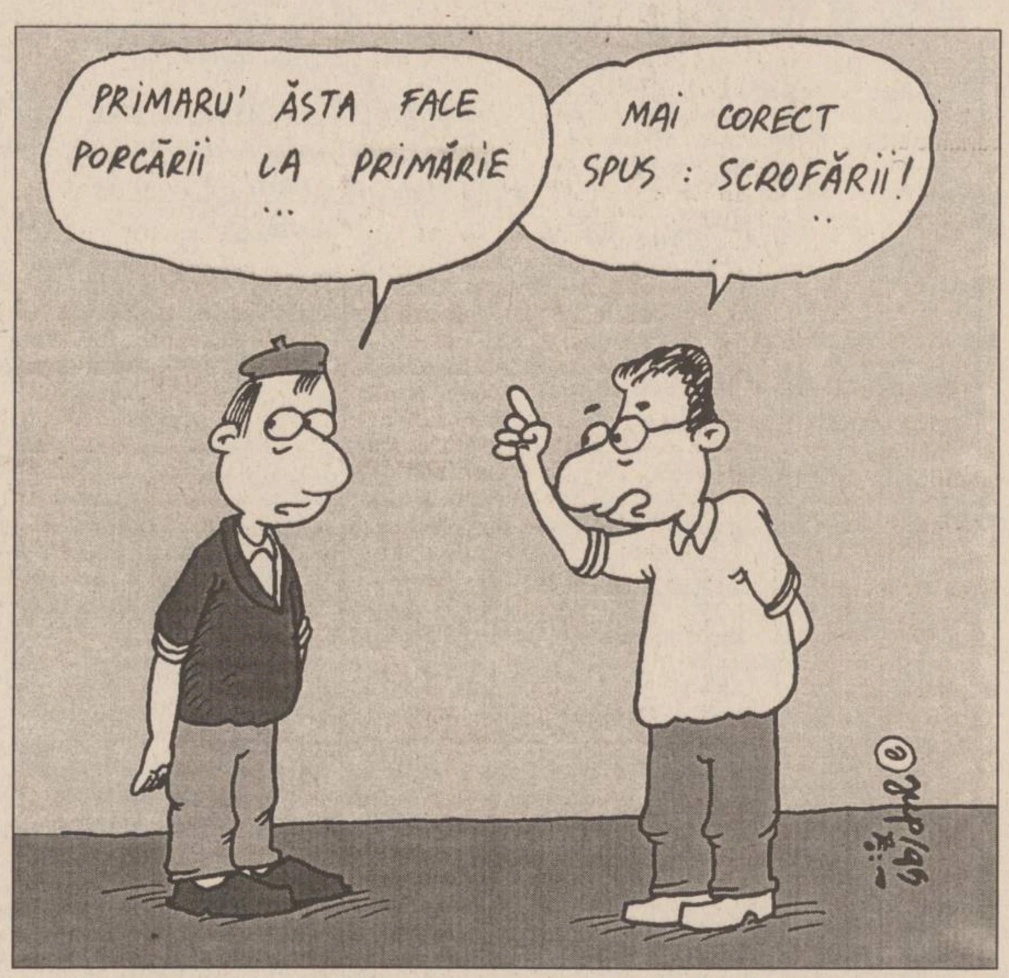
PRIMARU' ĂSTA FACE PORCĂRII LA PRIMĂRIE
MAI CORECT SPUS: SCROFĂRII!
©ștefan 95

■ *O afacere cu 5000 de bucăți de țiglă*

În anul 1991, primarul ***Eugen Vornicu*** a pornit o serie de lucrări pentru înființarea unei săli de sport polivalente care urma să fie dată în folosința Căminului cultural Popricani. Sesizînd caracterul ambițios al proiectului avansat de primarul Eugen Vornicu, consilierii locali au aprobat această lucrare, dînd "undă verde" ridicării construcției. Punîndu-se la dispoziție fondurile comunei, în scurt timp s-a turnat fundația viitoarei săli polivalente. Însă, cum se prevedea că bugetul local nu este un "sac fără fund", primarul Eugen Vornicu a solicitat fostei CAP Popricani, aflată la acea dată în lichidare, punerea la dispoziție a unei cantități de țiglă necesare pentru acoperirea sălii polivalenete Popricani. Conformîndu-se cererii primarului Vornicu, fosta CAP Popricani a scos tigla de pe un grajd depopulat, după unele estimări fiind vorba de circa 5.000 bucăți țiglă, și a predat-o Primăriei Popricani, însă fără să se fi întocmit actele de rigoare. La puțin timp după aceasta, primarul Eugen Vornicu a anunțat că nu mai sînt fonduri pentru continuarea lucrărilor la sala de sport polivalentă, drept pentru care s-a considerat îndreptățit a vinde o parte din această țiglă agronomului ***Petru Pop***, șeful Camerei Agricole Popricani. În prezent, țigla achiziționată de agronomul Petru Pop se află montată pe casa acestuia, amplasată pe terenul fostei IAS Popricani și cumpărat de la Primăria acestei comune.

Cu banii obținuți de pe țigla vîndută agronomului Petru Pop, primarul Eugen Vornicu a achiziționat o cantitate însemnată de orz de la una din asociațiile agricole din comuna Popricani. Funcționari din cadrul Primăriei Popricani afirmă că afacerile primarului Vornicu nu s-au oprit la această fază, ci au continuat prin efectuarea unui troc cu orzul cumpărat. De fapt, continuarea afacerii "Țigla", inițiată de primarul Eugen Vornicu în anul 1991, este de notorietate în comuna Popricani.

■ *Troc cu orz*

După afirmațiile făcute de săteni, primarul Eugen Vornicu a făcut troc cu orzul, achiziționîndn în schimb, scîndură din comuna Tarcău - Neamț. Întors cu scîndura la Popricani, prosperul om de afaceri a depus marfa într-o magazie a Primărie Popricani, de unde, ulterior, a dispărut. Cu toate că în această afacere obsură, începînd de la preluarea țiglei și pînă la dispariția scîndurii, nu există acte doveditoare, Poliția desfășoară, în prezent, o amplă anchetă cu privire la aceste "învîrteli" ale primarului Eugen Vornicu. Solicitat să-și expună punctul de vedere, primarul Eugen Vornicu a recunoscut că a fost autorul acestor afaceri, însă ***"scîndura nu a dispărut, ci a fost folosită de căminul cultural Popricani pentru efectuarea unor lucrări diverse"***.

Un alt capăt de acuzare invocat de țăranii din comuna Popricani se referă la ***Afacerea "Porumbul"***, după cum o denumesc localnicii. În perioada 1991 - 1993, primarul Eugen Vornicu a solicitat de la mai multe familii din satele Popricani, Moinești, Rediu, Cuza Vodă și Țipilești diverse cantități de porumb, din a căror vînzare s-ar fi obținut bani pentru refacerea drumurilor. După cum se vorbește în comuna Popricani, porumbul a fost vîndut din dispoziția primarului Eugen Vornicu la baza furajeră a SAZI SA Popricani (fosta IAS), iar în actele de vînzare a produselor agricole figurează ***Dumitru Frunză***, om de serviciu la Primăria Popricani. Însă, în casieria Primăriei Popricani nu a intrat nici un leu. ***"Porumbul luat de la țărani a fost folosit de primărie, deci a avut o utilitate publică. Au contribuit și oamenii la avutul obștesc"*** ne-a declarat primarul Eugen Vornicu.

■ *Afacerea "Porumbul"*

În paralel cu aceste afaceri făcute pe pielea țăranilor din Popricani, în această comună a mai existat o afacere a cărei obiect l-a constituit tot porumbul.

În primăvara anului 1992, primarul Eugen Vornicu, în asociere cu SAZI SA Popricani, însămînțează cu porumb o suprafață de circa 10 ha teren a Primăriei Popricani, dar neînregistrată în Registrul Agricol. Datorită faptului că la obținerea acestei culturi prășitoare era nevoie de mînă de lucru, primarul Eugen Vornicu s-a înțeles cu cîțiva săteni pentru ca, în schimbul lucrărilor de prășit și recoltare manuală, să împartă producția obținută. În urma înțelegerilor de la acea dată, SAZI SA Popricani trebuia să primească drept plată recolta de porumb de pe 6 ha teren, țăranii care munceau aveau să primească producția de pe 2 ha teren, iar primarul Vornicu de pe alte 2 ha teren. La vremea potrivită, SAZI SA Popricani și-a recoltat partea, conform înțelegerii, iar primarul Vornicu a înmagazinat circa 10.000 kg porumb știuleți, reprezentînd mai puțin de jumătate din producția de pe celelalte 4 ha teren, într-una din magaziile Primăriei Popricani. Avînd în vedere că în anul 1992 s-a obținut de pe acel teren o producție de circa 7.000 kg porumb știuleți/ha de pe cele 4 ha teren cultivate cu porumb, iar recolta se cifra la circa 28.000 kg porumb știuleți, țăranii trebuiau să primească aproximativ 14.000 kg porumb știuleți. Însă, problema a fost că primarul Vornicu a dat țăranilor doar 2.000 kg porumb știuleți, iar restul de circa 8.000 kg porumb știuleți, depozitați în magazia Primăriei Popricani fără acte, au dispărut ca și restul pînă la cantitatea de 28.000 kg, atîta cît s-a recoltat de pe cele 4 ha.

■ *"Povestea porcului" - varianta Popricani*

Pe lîngă aceste afaceri, care sînt puse de țărani pe seama primarului Eugen Vornicu, în comuna Popricani există o variantă originală a ***"Poveștii Porcului"***. În primăvara anului 1992, Primăria Popricani a cumpărat 12 scroafe gestante pentru prăsilă. Deoarece nu s-au scos profituri de pe urma acestei afaceri, s-a hotărît vînzarea a 11 scroafe, însă una a rămas în cocina primăriei, la un loc cu porcii primarului Vornicu. În iulie 1994, echipa de control a Consiliului Județean Iași a constatat lipsa scroafei cu pricina, însă primarul Vornicu a pus în locul "defunctei" o scroafă de-a sa. Această scroafă a fătat în luna august 1994 un număr de 5 purcei, pentru care Primăria Popricani a întocmit actul de fătare nr.1/05.08.1994. Cîteva luni mai tîrziu, primarul Vornicu a vîndut purceii, pentru care a încasat suma de 150.000 lei, după care a vîndut și scroafa, la abator, pentru suma de 272.000 lei. După cum afirmă sătenii, scroafa a fost vîndută tot pe numele de Dumitru Frunză, omul de serviciu al Primăriei Popricani,

La începutul lunii ianuarie 1995, un control al Gărzii Financiare a constatat lipsa din gestiune a scroafei și a celor 5 purcei. Încercînd să scape de urmările acestei constatări, primarul Eugen Vornicu a depus imediat la casieria Primăriei Popricani, pentru scroafa vîndută, suma de 100.000 lei. Însă, după ce Garda Financiară a sesizat Inspectoratul Județean de Poliție Iași despre lipsa în gestiune constatată la Primăria Popricani, primarului Eugen Vornicu i se întocmește dosarul penal nr.374/P/1995. În timpul instrumentării dosarului de către Parchetul de pe lîngă Tribunalul Județean Iași, primarul Vornicu a mai depus la casieria Primăriei Popricani suma de 90.000 lei. Sfîrșitul ***"Poveștii Porcului"*** în varianta Popricani este fericit, deoarece primarului Eugen Vornicu i s-a impus doar plata unei amenzi administrative de 25.000 lei, la care s-a adăugat suma de 5.000 lei reprezentînd cheltuielile de judecată. Cu alte cuvinte, primarul Vornicu a mai făcut o afacere, deoarece, prin vinderea scroafei și a purceilor, a încasat 422.000 lei și a plătit Primăriei Popricani și statului suma de 220.000 lei, înregistrînd un profit net de peste 200.000 lei.

"Păi ce, ar fi trebuit să mi se ia capul pentru treaba asta? S-a făcut control, am plătit, acum sînt în regulă. Eu sînt de părere că toate acestea sînt turnătorii, mai ales că am probleme cu partidul (n.r.-PDSR). Viceprimarul (n.r.-membru PDSR) vrea să-mi ia locul și astea sînt turnătoriile lui" afirma, cu titlul de scuză față de faptele comise, Eugen Vornicu, primarul comunei Popricani. **(Daniel NIȚOI)**

În județul Suceava

Sergentul major Ion Căpitan s-a substituit radarului Poliției

Sergentul major ***Ion Căpitan***, fost angajat al Poliției Municipiului Botoșani ca agent de pază și ordine, va fi judecat de Tribunalul Iași sub acuzația de abuz în serviciu contra intereselor persoanei.

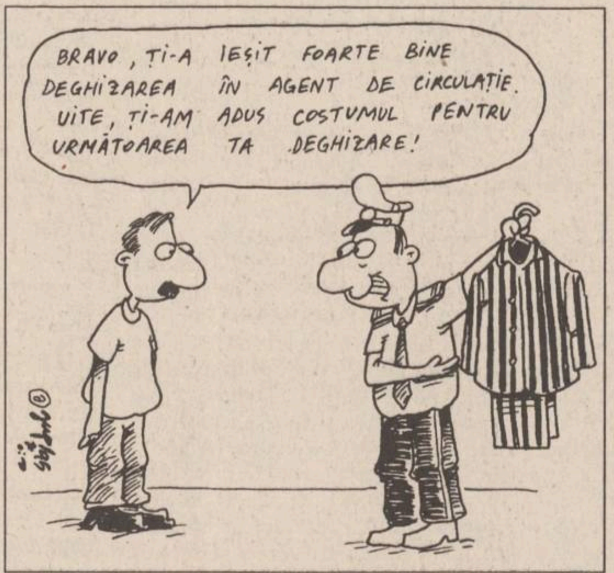
BRAVO, ȚI-A IEȘIT FOARTE BINE DEGHIZAREA ÎN AGENT DE CIRCULAȚIE. UITE, ȚI-AM ADUS COSTUMUL PENTRU URMĂTOAREA TA DEGHIZARE!
©ștefan 95

Fostul polițist botoșănean a fost depistat pe data de 24.08.1994 de locotenentul major Titianu Asaftei, angajat al Inspectoratului Județean de Poliție Suceava, pe raza comunei Forăști Suceava, controlînd două autocare străine. Deși în atribuțiile sale de serviciu nu intra controlul rutier, Ion Căpitan a procurat de la un coleg de serviciu o stație de emisie-recepție, intenționînd să efectueze un control fictiv gen "radar". Precizăm că inculpatul a ajuns pe raza comunei Forăști împreună cu ***Mugurel Botezatu***. Acesta din urmă a refuzat în ultimul moment să pună în funcțiune stația de emisie-recepție, motivînd că nu știe să manevreze aparatul respectiv.

Astfel, fostul sergent major a primit de la mai mulți șoferi diferite bunuri, pentru a nu-i sancționa. Menționăm că Ion Căpitan își procurase o caschetă specifică agenților de circulație și un baston reflectorizant. Inițial, în timpul anchetei, cei doi au declarat că au făcut un control fals pentru a-și procura țigări. Apoi au revenit și au pretins că au plecat din Botoșani pentru a transporta la bunicul lui Ion Căpitan un sac cu cartofi. Referitor la pachetele de țigări găsite asupra lor, au afirmat că le-au cumpărat pentru a le oferi personalului medical care îngrijește mama și copilul lui Ion Căpitan. Cei doi au explicat că declarațiile inițiale le-au fost smulse prin forță de către locotenentul major ***Titianu Asaftei*** și de către colonelul G. Mariuță, de la I.J.P. Botoșani.

Pentru aceste fapte, fostul sergent major (Ion Căpitan a fost trecut în rezervă pe 30 iulie, la două zile după ce, conform rechizitoriului, a înscenat controlul rutier de la Forăști) a fost învinuit de abuz în serviciu contra intereselor persoanei. Mai precizăm că Ion Căpitan a mai fost trecut o dată în rezervă, fiind acuzat de săvîrșirea infracțiunii de viol, dar ulterior a fost reactivat.

Mugurel Botezatu a fost scos de sub urmărire penală întrucît a renunțat la activitatea infracțională (refuzînd să pună în funcțiune stația de emisie-recepție). Primul termen al acestui proces va avea loc pe data de 26 iunie. **(Adina SCUTELNICU)**

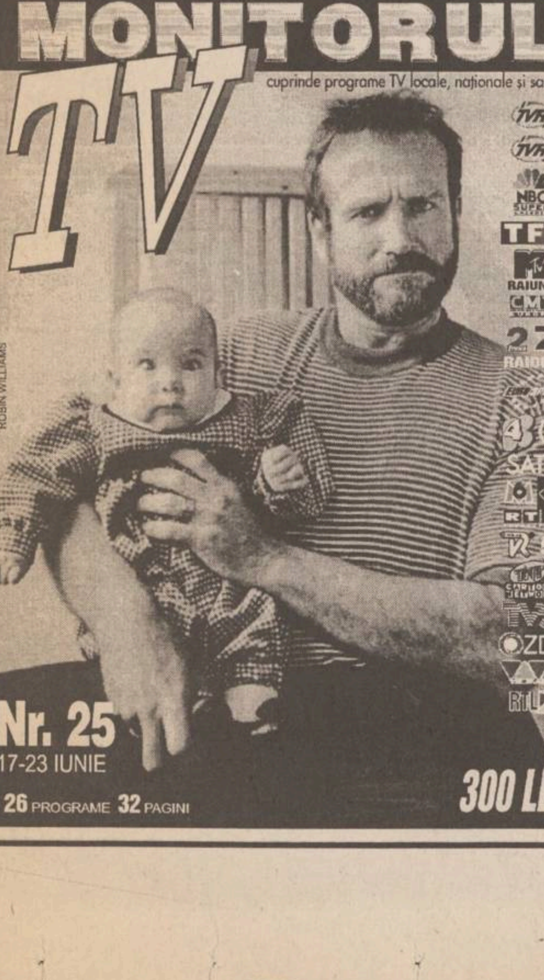
A APĂRUT
MONITORUL TV
cuprinde programe TV locale, naționale și satelit
Nr. 25
17-23 IUNIE
26 PROGRAME 32 PAGINI
300 LEI

CENTRE CULTUREL FRANÇAIS DE IAȘI
PRIMĂRIA IAȘI
Fête de la MUSIQUE
Sărbătoarea muzicii
16-18 iunie 1995

CLASIC
Vineri 16 iunie, 19H, Filarmonica "Moldova"
Concert simfonic cu Orchestra Filarmonicii "Moldova" Iași
Dirijor: Alexandru LASCAE (Olanda)
Pian: Martin van der HOCK (Olanda)
Program:
Johannes Brahms: Concert no 2 pentru pian și orchestră în Si bemol, op. 83
Piotr Ilici Ceaikovski: Simfonia nr. 4 în Fa minor, op. 36
Sîmbătă 17 iunie, 18H, Piața Tineretului
Recital QUATUOR DE GUITARES CLASSIQUES DE CHAMPAGNE-ARDENNE
Duminică 18 iunie, 16H, Grădina Copou
"Rătăciți într-o poveste"
Spectacol muzical coregrafic cu marionete
Regia: Natalia Dănăilă

ROCK
Sîmbătă 17 iunie, 20H, Piața Tineretului
TIMPURI NOI (București)
WEINBERGER BLUES MACHINE (București)
VANK (București)
ATEKA MASTER BEAT (București)
KOGAION (Constanța)
DESTINE (Iași)
ALTERNATIVE (Pașcani)
Prezintă: Emil Răducanu

JAZZ
Duminică 18 iunie, 16H, Piața Tineretului
JOHNNY RĂDUCANU GROUP
DAN IONESCU GROUP
MIRCEA TIBERIAN
ANCA PARGHEL TRIO
GARBIS DEDEIAN
ROMEO COZMA GROUP
TITEL POPOVICI GROUP
TRIO YVES ROUSSEAU - FRANCK TORTILLER-PASCAL VIGNON (France)
Prezintă: Florian Lungu

AGENȚIA BURSIERĂ
NORD-EST
Acționînd pe piețele bursiere de mărfuri, noi putem fi soluția de care aveți nevoie pentru desfășurarea activității d-voastră.
PENTRU VIITORUL AFACERILOR D-VOASTRĂ
Apelînd la specialiștii noștri în intermedieri bursiere, afacerile d-voastră se vor derula mai repede, mai sigur, mai eficient.
Servicii oferite:
■ efectuarea de tranzacții pentru client, în "BURSA MOLDOVEI" Iași
■ oferirea de informații cu caracter comercial
■ consultanță de specialitate în domeniul oportunităților de afaceri
■ oferirea de informații asupra evoluției prețurilor
Contactați-ne!!!
Tel. 032-211570, interior 14 Fax 032-146363
Iași-6600, Bd. Copou nr. 3

Simpozion dedicat academicianului Cristofor Simionescu

În perioada 19-21 iunie a.c., la Iași va avea loc, sub egida Academiei Române, simpozionul "Frontiers in Polymers Chemistry" - organizat de Institutul de Chimie Macromoleculară "Petru Poni". Manifestarea științifică este dedicată academicianului profesor Cristofor Simionescu, președinte al filialei Iași a Academiei Române și director al Institutului "Petru Poni", cu ocazia împlinirii vîrstei de 75 de ani. La deschiderea simpozionului au fost invitate oficialități ale orașului, printre participanți urmînd să se afle și personalități marcante din domeniu din SUA, Europa și Japonia, profesori ai universităților din Kyoto și Tohoku (Japonia), Michigan, Massachusetts, Eindhoven, Pittsburg, Cleveland ș.a. Lucrările reuniunii științifice se vor desfășura în Sala mare de conferințe a Academiei Române, filiala Iași, deschiderea fiind programată pentru luni, 19 iunie, orele 9,00. **(Mihaela BREZEANU)**

Certitudinea unei danturi sănătoase
STIMOROL's XYLITOL Dirol
NUTRASWEET
Tel. 250200
SUGAR FREE CHEWING GUM PEPPERMINT
La Iași numai prin NIVAS HOLDING

MONITORUL NAȚIONAL

În problema Legii cadastrului

Deputații au înființat o comisie pentru ieșirea din impas

Comisia specială pentru avizarea Legii cadastrului și publicității imobiliare va înainta raportul său pînă la 21 iunie, a hotărît plenul Camerei Deputaților, în ședința de joi. Deputații au aprobat componența Comisiei, formată din 11 membri, și biroul ei de conducere. Astfel, Aurel Știrbu este președintele Comisiei, Mihai Chiriac - vicepreședinte, iar Petru Șteolea - secretar. Biroul Permanent al Camerei Deputaților a decis înființarea acestei Comisii ca urmare a controverselor apărute, miercuri, la dezbaterea Legii cadastrului, din cauza existenței a două variante ale raportului de fond. O variantă aparține Comisiei de agricultură, cealaltă fiind elaborată de Comisia de administrație publică. De remarcat că președintele Comisiei de agricultură, Dan Cristian Popovici (PRM), și Mircea Ciumara (PNȚCD), președintele Comisiei de administrație publică, sînt simpli membri ai Comisiei speciale, președinția acesteia fiind încredințată deputatului PDSR și președintelui Comisiei juridice, Aurel Știrbu, tocmai pentru a media conflictul de opinii.

Ion Iliescu recunoaste

Fenomenul Piața Universității a fost „unic în lume“

La cinci ani de la producerea fenomenului „Piața Universității“, președintele Ion Iliescu consideră că acesta a fost ***„într-adevăr un fenomen unic în lume, de ocupare abuzivă a centrului unei capitale, cu grave perturbații aferente, profitîndu-se de slăbiciunea unor organe de ordine abia în formare, timorate și lipsite de experiență“.*** Traian Chebeleu, purtător de cuvînt al Președinției, a apreciat, joi, că forțele politice care au marcat evenimentele dintre 13-15 iunie 1990 ***„au folosit acest prilej pentru a atribui altora răspunderea pentru fărădelegile comise“.*** Convenția Democratică din România a organizat, miercuri, 14 iunie, un marș de comemorare a mineriadei din iunie 1990, urmat de un miting în Piata Revolutiei. manifestări în cadrul cărora s-au scandat lozinci anti-prezidențiale și pro-monarhiste. În acest sens, Chebeleu a remarcat, ***„repetiția și stereotipia temelor de atacare și calomniere fără scrupule a președintelui României - o suită înverșunată de atacuri la adresa unei instituții fundamentale a statului“.*** Totuși, instituția prezidențială recunoaște că ***„fenomenul Piața Universității a fost, incontestabil, un moment distinct în desfășurarea procesului revoluționar pentru statornicirea unui regim democratic în România“.*** Fenomenul „Piața Universității“ a fost unul cu caracter spontan, apărut într-un climat politic post-revoluționar deosebit de tensionat. El a durat 50 de zile și nopti, perioadă în care manifestanții, din toate categoriile sociale și de vîrstă, au blocat spațiul Pieței Universității. Sfîrșitul manifestărilor prodemocratice și anti-comuniste din centrul Bucureștiului s-a produs la 12 iunie 1990, în urma emiterii de către Procuratura Generală a unui ordin de evacuare în forță a Pieței Universității.

Se apropie campania electorală

Parlamentul va lua în discuție o serie de reglementări legislative în perspectiva alegerilor din 1996

Adrian Năstase, președintele Camerei Deputaților, a anunțat că Parlamentul va lua în discuție, începînd din toamnă, o serie de reglementări legislative generale în perspectiva alegerilor locale, parlamentare și prezidențiale din 1996. ***„Există și elemente de ordin tehnic legate de campania electorală și va trebui să vedem dacă acestea pot fi lăsate la nivelul discreționar, al partidelor politice, sau se cer, într-un fel, reglementate“,*** a afirmat Năstase. Președintele Camerei Deputaților a arătat că la nivelul multor partide s-au format deja grupuri care pregătesc strategia electorală, și se pregătesc agenții electorali. De asemenea, Adrian Năstase a apreciat că, în perspectiva viitoarelor alegeri, România trebuie să decidă mai întîi asupra sistemului electoral. Dacă sistemul listelor de partid va fi menținut, pragul minim de admisie în Parlament ar putea fi crescut. În prezent, pragul de eligibilitate este de 3%.

Pentru accelerarea încheierii Tratatului politic de bază

România propune Ungariei o soluție de compromis

■ *Ministerul de Externe acceptă introducerea Recomandării 1201 fără articolele 11 și 12*

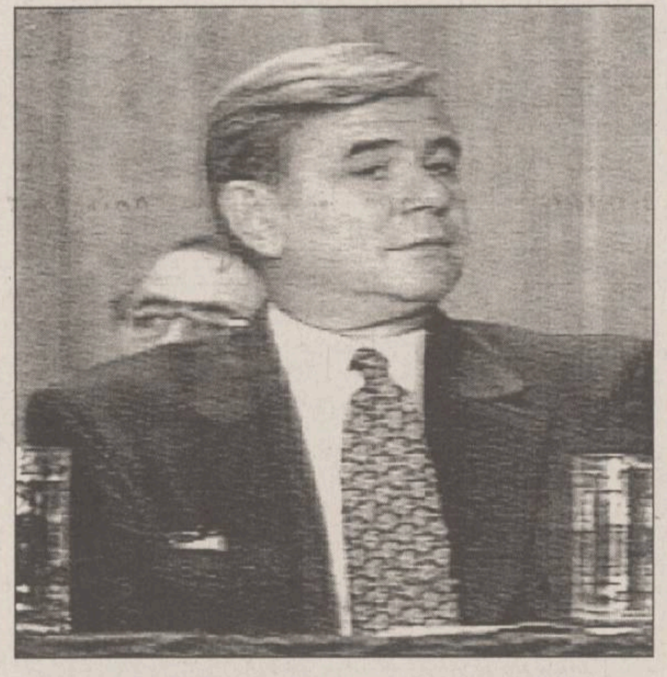

Tratatul politic de bază româno-ungar a intrat într-o nouă fază. Reamintim că negocierile bilaterale au început la 5 septembrie 1994. Ieri, ministrul de Externe, ***Teodor Meleșcanu*** **(foto)**, a anunțat că România va face în zilele următoare o ofertă de compromis Ungariei. Această ofertă este rezultatul discuțiilor desfășurate miercuri între reprezentanții partidelor din coaliția guvernamentală, primul ministru și ministrul de Externe. Ea va fi discutată și cu celelalte partide parlamentare.

Teodor Meleșcanu a afirmat că toate partidele din arcul guvernamental doresc încheierea Tratatului bilateral, însă fără a include în Tratat prevederi care să permită autonomia teritorială pe criterii etnice sau drepturile colective. O soluție ar fi, de aceea, excluderea articolelor 11 și 12 din Recomandarea 1201. ***„Am prezentat celor prezenți soluțiile pe care Ministerul de Externe le întrevede pe baza negocierilor de pînă acum, precum și perspectiva pe care dorim să o oferim acestor negocieri“,*** a precizat Teodor Meleșcanu.

Menționăm că încheierea tratatelor politice de bază cu țările vecine constituie o condiție de bază a integrării țărilor foste comuniste în structurile europene; aceasta pentru ca, ulterior, să nu apară disensiuni privind granițele sau situația minorităților.

Iată conținutul articolului 11 din Recomandarea 1201: ***„În regiunile unde ele sînt majoritare, persoanele aparținînd unei minorități naționale au dreptul de a dispune de administrații locale sau autonome adecvate sau de un statut special, corespunzător cu legislația națională a statului“.*** Articolul 12 prevede că: ***„1. Nici una dintre dispozițiile prezentului Protocol nu poate fi interpretată ca limitînd sau restrîngînd un drept individual, al unei persoane aparținînd unei minorități naționale sau un drept colectiv al unei minorități naționale, inserat în legislația statului contractant sau într-un acord internațional la care acesta din urmă este parte.***

2. Măsurile luate cu scopul expres de a proteja minoritățile naționale, de a favoriza dezvoltarea lor specifică și de a le asigura egalitatea în drepturi și tratament cu restul populației în domeniile administrativ, politic, economic, social, cultural și altele, nu vor fi considerate discriminatorii“. **(Mirela ANTONIU)**

Alexandr Lebed refuză să plece de la Tiraspol

■ *el afirmă că decretul de destituire semnat de Boris Elțîn este o speculație de presă*

Deloc întîmplător, publicația ***„Frankfurter Allgemeine Zeitung“*** l-a calificat pe ***Alexandr Lebed*** drept „cel mai faimos și mai obraznic ofițer“ al Armatei Ruse. În timp ce agenția „Itar Tass“ face referiri la o serie de tensiuni care au intervenit în rîndurile soldaților și corpului de ofițeri ai Armatei a 14-a, după decretul de alaltăieri al președintelui Elțîn, privind destituirea din funcție și scoaterea din rîndul forțelor armate a generalului Alexandr Lebed, acesta declară altei agenții - „Interfax“ - că va continua să rămînă în funcție pînă la primirea confirmării scrise prin care Boris Elțîn acceptă demisia sa.

Între timp, forțele militariste de la Tiraspol asaltează sediul statului major al Armatei a 14-a cu telefoane și scrisori în care-și exprimă îngrijorarea în legătură cu o eventuală reluare a confruntărilor. Mulți dintre militari au declarat agenției „Itar Tass“ că se tem pentru soarta și viitorul lor. **(Vlad VLASE)**

Dezbateri furtunoase la Senat

“Declarația Comisiei de Politică Externă este precum o frecție la un picior de lemn”

■ *a afirmat senatorul PNȚCD Valentin Gabrielescu*

Cu 69 de voturi pentru, 1 împotrivă și 23 de abțineri, ***Senatul*** a adoptat ieri proiectul de declarație privind integrarea României în structurile politice, strategice și economice euro-atlantice. Declarația a fost inițiată luni, 12 iunie a.c., de ***Comisia pentru Politică Externă a Senatului,*** ca răspuns la moțiunea elaborată de 60 de parlamentari aparținînd PAC, PSDR, PL '93 și UDMR, moțiune prin care i se cerea Guvernului să-și asume răspunderea politică în ceea ce privește procesul de integrare a României în NATO și UE. Deoarece moțiunea „Euro-Atlantică“ a fost respinsă în Senat și Camera Deputaților, PDSR a propus adoptarea unei Declarații ***„care să reflecte esența voinței tuturor forțelor politice românești“.*** Prin Declarația adoptată ieri, Senatul, considerînd integrarea României în structurile euro-atlantice drept o garanție a apărării intereselor naționale, solicită Guvernului să înainteze Parlamentului, cît mai curînd posibil, proiectele necesare armonizării legislatiei românești cu cea comunitară. De asemenea, Senatul se pronunță pentru integrarea României în NATO încă din prima etapă a procesului de extindere spre Est a Alianței și, în acest sens, cere Gurvernului să depună eforturi în vederea finalizării negocierilor pentru încheierea tratatelor de bază cu țările vecine. Referitor la moțiunea „Euro-Atlantică“ și la Declarația adoptată ieri, în Senat, ***Valentin Gabrielescu*** **(foto)**, senator PNȚCD și membru al Comisiei pentru Politică Externă a Senatului a declarat cotidianului „Monitorul“: „În primul rînd, eu și partidul pe care îl reprezint, am fost de la început împotriva moțiunii, dar am susținut-o și am votat-o deoarece a fost inițiată de colegii noștri, din Opoziție. Eu le-am spus colegilor mei că Declarația este precum o frecție la un picior de lemn; este foarte frumos ce se spune acolo, dar nu este posibil. Consider că nici moțiunea, nici Declarația nu sînt oportune, deoarece nu trebuie exercitate presiuni asupra Ministerului Afacerilor Externe român. Cred că, este preferabil ca acesta (MAE - n.r.) să încheie tratate mai tîrziu și mai bune, decît să se grăbească“.

Pe de altă parte, în cadrul dezbaterilor de ieri, la cele opt puncte ale Declarației a mai fost adăugat unul care cere mass-mediei să „educe populația“ în spirit european. ***„La propunerea domnului Sălăgean (Viorel Sălăgean, senator PUNR - n.r.) a fost adăugat punctul 9 care recomandă mass-mediei să facă eforturi pentru a educa populația românească în sensul înțelegerii necesității integrării României în structurile euro-atlantice“,*** a menționat senatorul PNȚCD în încheierea declarației acordate cotidianului „Monitorul“. **(Monica TOMA)**

La viitoarele alegeri

PNȚCD va colabora cu toți membrii Opoziției

Solicitat să se pronunțe în legătură cu afirmația vicepreședintelui PD (FSN). ***Bogdan Niculescu-Duvăz,*** care a afirmat că ***„există voci în PNȚCD care folosesc“*** la adresa coaliției PD - PSDR - PL'93 - PAC ***„aceiași termeni și același ton cu partidele coaliției majoritare“, Valetin Gabrielescu,*** senator PNȚCD, a declarat cotidianului „Monitorul“: ***„Da, este vorba despre purtătorul nostru de cuvînt, senatorul Radu Vasile care a făcut o glumă sarcastică la adresa Marii Coaliții. Adică, cei patru mici (PD, PSDR, PL '93, PAC) vor să facă o Mare Coaliție. Este ca și cum Andora și Liechtenstein ar vrea să facă Europa“.*** Referitor la recomandarea vicepreședintelui PD conform căreia cei doi poli ai Opoziției ar trebui să colaboreze pentru a coopta simpatizanți din rîndul electoratului indecis, senatorul PNȚCD a precizat: ***„Fără discuție că, în acest sens, o să colaborăm cu ceilalți reprezentanți ai Opoziției“.*** **(Monica TOMA)**

„Politicienii moldoveni nu și-au aruncat din cap ideea despre șansa încercării de a instaura propria ordine în Transnistria“

■ *afirmă liderul separatist Igor Smirnov*

Acest gînd stă la baza interviului dat de autoproclamatul președinte al autoproclamatei republici moldovenești transnistrene, Igor Smirnov, ziarului promoscovit „Kisinevskie Novosti“ din 10 iunie a.c.

Iată cîteva ***„puncte de vedere al unuia din liderii Transnistriei“*** expuse în acest interviu tendențios: „Eu nu-mi permit să afirm, așa cum afirmă conducătorii Moldovei, că la voi moare lumea de foame. Da, este greu ca și pe malul drept. Noi, ca și ei, învingem consecințele secetei. Numai că Moldova - cu ajutorul investițiilor din Occident. Noi - fără ele... Una din sarcinile principale este intrarea pe piata Rusiei și a C.S.I. Iată un exemplu simptomatic cînd două republici - noi și Tatarstanul am încheiat în direct un contract în problema resurselor energetice - construiesc cu adevărat relatii democratice în folosul poporului... Noi demult punem problema în privința activității economice externe. Dar Moldova nu dă acordul. Aceasta ar însemna recunoașterea dreptului nostru la proprietate... Moldova face totul ca noi să nu primim credite din Rusia. De fapt aceasta este o blocare neafișată, latentă... E timpul să înțeleagă și Moldova, și toți ceilalti, că există două state. Numai independenta este o garanție că oamenii noștri vor trăi aici întotdeauna, că nu va veni din nou naționalismul și nu se va repeta anul '92. Dacă e să amintim trecutul nu prea îndepărtat, apoi Transnistria și-a avut statalitatea, iar Basarabia - nu. Și această statalitate trebuie recăpătată. Doar nu avem garanții că un oarecare statut, dat astăzi, nu ni-l vor răpi mîine, cînd se va schimba puterea. Sîntem noi oare asigurați de astfel de întorsătură a evenimentelor? Tocmai de aceea insistăm pe sistemul de garanții... La ultima întrevedere, bunăoară, M. Snegur a propus să trecem imediat la statut. Dar ceea ce ne propun - nu ne convine. Lipsește statalitatea...

Cît despre Armata a 14-a, ce-i încurcă ea Moldovei, la urma urmei, doar stă pe pămîntul Transnistriei și n-a atacat nicicînd și pe nimeni. Noi vedem în acest act de retragere a Armatei a 14-a tendința de a mișca puțin Rusia de aici. Această insistență ne face să presupunem că politicienii moldoveni nu și-au aruncat din cap ideea despre șansa încercării de a instaura propria ordine în Transnistria... Demisia lui Lebed, scuzați, nu-i chestiunea noastră. Ar fi ridicol dacă Transnistria s-ar amesteca în deplasarea de cadre, stabilite de Rusia. Eu nu vreau să-l caracterizez pe generalul Lebed... El își creează aici imaginea sa - fără probleme.

Sper că Moldova va înțelege: cît de atrăgător ar fi Occidentul, pe noi nu ne așteaptă nimeni acolo. Oricum, ne vom răsuci înapoi spre Răsărit. Noi ne-am aliniat la Rusia și nu-i cazul să ni se pună piedici. Or, dacă noi vom trăi mai bine, atunci și Moldova o va duce mai bine. Și viceversa. Ea va trăi mai bine - nouă ne va fi mai ușor“.

„The Economist“ comentează mersul privatizării în România

Programul de privatizare în masă este conceput doar pentru a cîștiga voturi la alegerile din 1996

The Economist

După luni de ezitări, ***Parlamentul României*** a adoptat, în sfîrșit, legea prin care circa o jumătate din întreprinderile de stat vor fi privatizate, comentează, într-un articol intitulat „O șansă pierdută“, săptămînalul ***„The Economist“*** din 10-16 iunie. Dar noua schemă, cunoscută oficial ca ***„programul de privatizare în masă“*** (PPM), pare concepută mai degrabă pentru cîștigarea de voturi la alegerile din 1996, decît pentru revigorarea economiei si promite să fie mai mult de mască decît de masă. Partidul Democratiei Sociale, de guvernămînt, dominat de mulți din aceiași comuniști, acum aparent reformiști, care au fost vedete pe vremea tiranului Nicolae Ceaușescu, a inventat PPM vara trecută, după ce Banca Mondială a conditionat acordarea finantării de accelerarea privatizării. Această ultimă variantă actualizează și în același timp sabotează schema precedentă de privatizare, adoptată în 1991 de foștii guvernanți care ulterior au format Partidul Democrat și au trecut în opoziție. Astfel, cupoanele distribuite în 1992, conform vechii scheme, au fost reevaluate la 25.000 lei, iar noile cupoane ce vor fi împărțite vor avea valoarea de 875.000 lei. Conform PPM, întrucît fiecare cupon nou este pe numele persoanei care îl capătă, cupoanele nu pot fi administrate de către niște fonduri de investiții, așa cum se întîmplă în Cehia, ci numai de indivizi care aleg compania unde vor să devină acționari. Într-o țară unde vrafurile de catastife scrise de mînă, clămpănitul masinilor de scris și ștampilele de cauciuc covîrșesc calculatoarele, este de așteptat un întreg coșmar birocratic. Iar cei mai mulți dintre români nu vor avea unde să-și plaseze cupoanele. Circa o treime sînt țărani, din care majoritatea locuiesc în sate pierdute, fără apă curentă, nemaivorbind de ziare. Orășenii ar putea fi mai interesați, dacă statul nu ar ascunde cele mai multe din informațiile privind întreprinderile oferite spre privatizare. De ce a fost nevoie ca noile cupoane să fie non-transferabile, iar valoarea celor din prima emisiune a fost limitată? Răspunsul este că nu-atît-de-ex-comuniștii nu au nici o idee despre scopurile de bază ale unei piețe libere. Ei afirmă că speculanții cei răi trebuie pedepsiți pentru că i-au deposedat pe români de patrimoniul lor, prin cumpărarea primei emisiuni de cupoane mult sub valoarea reală. De fapt, autorii schemei din 1991 au permis tranzacționarea liberă a cupoanelor, pentru ca investitorii să poată cumpăra părți variabile din capitalul societăților. Prețurile vechilor cupoane au scăzut în prezent, nu din cauza celor care fac comerț cu ele, ci fiindcă a devenit evident că guvernul actual n-are nici o intenție să aplice schema din 1991. Programul actual de privatizare în masă este un neadevăr prin însăși denumirea lui. Certificatele de proprietate reprezintă doar partea de 30% a populației din capitalul total al celor 5.000 de întreprinderi de stat și pot fi folosite pentru achiziționarea a 60% din capitalul celor 2.500 de societăți incluse în schema de privatizare. Fondul Proprietății de Stat, administratorul restului de 70% din capital deținut de stat, va putea vinde, de asemenea, acțiuni contra numerar, dar, la un salariu mediu cu cca o treime mai mic față de nivelul din 1990, puțini români își pot permite luxul să cumpere acțiuni cu bani gheață. PPM nu este numai populism ieftin. Este și o șansă pierdută. Anumiți indicatori macroeconomici, ca de pildă creșterea anul trecut cu 3,4% a PIB au încurajat investitorii străini să se reorienteze spre România. În loc să fie capabili să stimuleze această tendință, oficialii români se vor împotmoli în PPM - și în îngrijorările privind alegerile de anul viitor.

UNIVERSITATEA "AL.I.CUZA" IAȘI
RECTORATUL
anunță CONCURS pentru ocuparea postului de
ANALIST II
la Rectoratul Universității - Centrul de statistică și informatică, în ziua de vineri, **30 iunie 1995, ora 9,00** la Rectoratul Universității "Al.I.Cuza" Iași

Condiții: absolvent cu studii superioare.
Cererile vor fi depuse la Registratura Universității pînă la data de miercuri, 28 iunie 1995, însoțite de un dosar ce va conține următoarele acte: • copie după diploma de absolvire • declarație scrisă din care să rezulte că nu a fost condamnat penal • adeverință medicală • recomandare de la ultimul loc de muncă • curriculum vitae • copie după carnetul de muncă capitolele I și IX.
Concursul va consta din următoarele probe:
1. Interviu.
2. Test de specialitate.
Bibliografie:
1. M. Iosifescu, Gh. Mihoc, R. Theodorescu: "Teoria probabilităților și statistica matematică", Ed. Th. București 1966.
2. M. Iosifescu: "Mica enciclopedie de statistică", Ed. Științifică și Enciclopedică, București 1985.
3. C. Samadici: "Matematici aplicate în economie", multiplicat la Universitatea "Al.I.Cuza" Iași.
4. C. Ignat, C. Ilioi, T. Jucan: "Elemente de informatică și calcul numeric", multiplicat la Univesritatea "Al.I.Cuza" Iași 1989.
5. A. Rugină: "Limbajul PASCAL", multiplicat la Universitatea "Al.I..Cuza" Iasi 1985.
6. ***dBASE
7. ***FoxPRO

UNIVERSITATEA "AL.I.CUZA" IAȘI
SERVICIUL INVESTIȚII - APROVIZIONARE
organizează concurs
în ziua de 22.06.1995 ora 9,oo
la sediul Rectoratului
pentru ocuparea unui post de
inginer constructor diriginte șantier
- pe durată determinată.
CONDIȚII:
- Facultatea de Construcții;
- Vechime minimă 5 ani în specialitate, execuție și urmărire.

Cererile și dosarele care vor conține următoarele acte vor fi depuse la Compartimentul Personal:
- Cerere;
- Copie după diplomă;
- Curriculum vitae;
- Recomandare de la ultimul loc de muncă;
- Adeverință medicală.

Relații suplimentare se vor obține de la Serviciul Investiții. Bibliografia de concurs este afișată la Serviciul Investiții.

AGENȚIA DE PUBLICITATE *NORD EST*
organizează concurs
pentru ocuparea a două posturi de
GRAFICIENI - DESIGNERI

Experiența în lucru pe calculator poate constitui un avantaj.

Înscrierile se fac zilnic la sediul agenției din str. Smîrdan nr. 5, et. II, cam. 214, între orele 11,00 -16,00.

Relații la telefon **144776**.

Grupul de presă *NORD-EST* angajează
DACTILOGRAFE

Viteza de lucru și acuratețea dactilografierii constituie principalele criterii de selecție. Experiența culegerii pe calculator poate reprezenta un avantaj.

Înscrierile se fac la secretariatul cotidianului "Monitorul", între orele 10-15.

BURSA MOLDOVEI SA
Piața Unirii, nr. 5,
tel./fax 032.211808, 212050

Oferă:

CUTII CU CONSERVE DIN CARNE DE PORC ÎN SUC PROPRIU,
DELICATE

- preț: 1834 lei/cutie, exclusiv TVA
- greutate netă: 400 g/cutie
- cantitate: 100.000 buc.

COMENTARIUL ZILEI

Mitingul - factor de schimbare?

Ilie ȘERBĂNESCU

editorialistul postului de radio PRO FM, redactor la revista "22" și la postul de radio Europa Liberă, unul dintre cei mai buni comentatori în probleme economice.

Textul a fost citit la Radio PRO FM, pe 14 iunie 1995, și a fost transmis de agenția Mediafax

La împlinirea a cinci ani de la tragicele evenimente din 13-15 iunie 1990, Convenția Democratică a organizat un marș și un miting în semn de aspru rechizitoriu la adresa guvernării post-decembriste, apreciind bilanțul acesteia drept dezastruos și chemînd la o ruptură politică aptă de a promova o schimbare reală în România.

Din punctul de vedere al Opoziției, prilejul fără îndoială nu putea fi scăpat pentru a pune în discuție guvernarea celor care au preluat Puterea în '89 și o dețin și acum. Și de numele cărora, indiferent că vor sau nu, se leagă și evenimentele din 13-15 iunie '90, care au dat înapoi România cu mai mulți ani și care au condamnat-o la o izolare ce nu putea fi combătută nici chiar de guvernări ulterioare cu o reală credibilitate.

Nici acum nu știm exact ce au fost teribilele evenimente din 13-15 iunie. Știm doar că o pagină de mare rușine s-a întors atunci în istoria țării. Mineri au fost folosiți ca batalioane de ordine împotriva a tot ce se arăta a constitui opozant sau contestatar față de puterea instalată în decembrie '89 și confirmată prin alegerile ce se desfășuraseră cu puțin înainte, în mai '90. Și mai știm că președintele de atunci și de acum al țării, dl Ion Iliescu, a fost din păcate implicat în chemarea minerilor la București. În rest, însă, nu prea se știe cine a organizat de fapt evenimentele din 13-15 iunie și de ce. Cel mai probabil, a fost vorba de un sordid episod al reglărilor de conturi post-decembriste între cei ce au fost păcăliți și cei ce au păcălit în lupta pentru putere din decembrie '89. O reglare de conturi de fapt pe seama celor cu adevărat păcăliți, adică a acelora ce au crezut că în decembrie '89 avusese loc într-adevăr o revoluție care va schimba complet fața României.

Mai important este însă faptul că, după cinci ani de guvernare a actualelor oficialități de la București, bilanțul se arată într-adevăr dezastruos. Țara pare înconjurată de adversități și inamiciție, cu nici un aliat, practic, în jur sau aiurea. Poziția politică precară pe plan internațional nu-i permite să navigheze cîștigător în condițiile incertitudinilor, instabilității și vicleniilor unei lumi care nu mai este strict bipolară. Economia este complet blocată și la fel de slab pregătită, aproape incapabilă, de a face față necruțătoarei competiții economice internaționale. Schimbarea necesară pare a nu mai putea veni de nicăieri. Și foarte puțini români privesc cu încredere viitorul țării lor. Oricum, tinerii - care reprezintă viitorul, dar care au fost de fapt cei mai păcăliți pentru că schimbările năzuite, pentru care unii din ei au și murit, de fapt nu au venit - nu întrezăresc șanse și perspective pentru România. Și toate acestea - de la stările de lucruri pînă la stările de spirit - au și o legătură dramatică cu evenimentele din 13-15 iunie 1990.

Dacă într-adevăr, din punctul de vedere al Opoziției, prilejul marcării tragicelor evenimente din 13-15 iunie '90 nu putea fi lăsat să-i scape, profitabilitatea politică a modalității alese pentru această marcare ar merita însă să constituie un subiect de reflecție pentru strategia politică viitoare. Este un fapt că participarea de masă la manifestările organizate de Convenția Democratică nu a fost la nivelul necesar pentru imprimarea impulsului politic spre schimbare, deși Convenția Democratică și-a deplasat la aceste manifestări toată artileria grea de care dispune.

Este de luat aminte dacă, în lehamitea generalizată care s-a instalat serios în societatea românească, mitingul de stradă mai poate constitui factorul care să mobilizeze suficiente energii pentru a impune schimbarea care este refuzată politic. Prin faptul că, tocmai în aceste zile, a reușit să obțină măcar colaborarea liderilor marilor centrale sindicale la negocierea unui pact social, Puterea a încercat să demonstreze fără echivoc că nu mai are în față pe nimeni de a cărui contestare să se sinchisească. Cu alte cuvinte, a dorit să-și marcheze deplina victorie. Din păcate, nu este însă o victorie asupra Opoziției, ci asupra țării, care, sub actuala guvernare, are cel mult șansa de a sta pe loc. ■

CAFEAUA DE DIMINEAȚĂ

Cartea unei grădini: "Eternitatea" - Iași

Aurel LEON

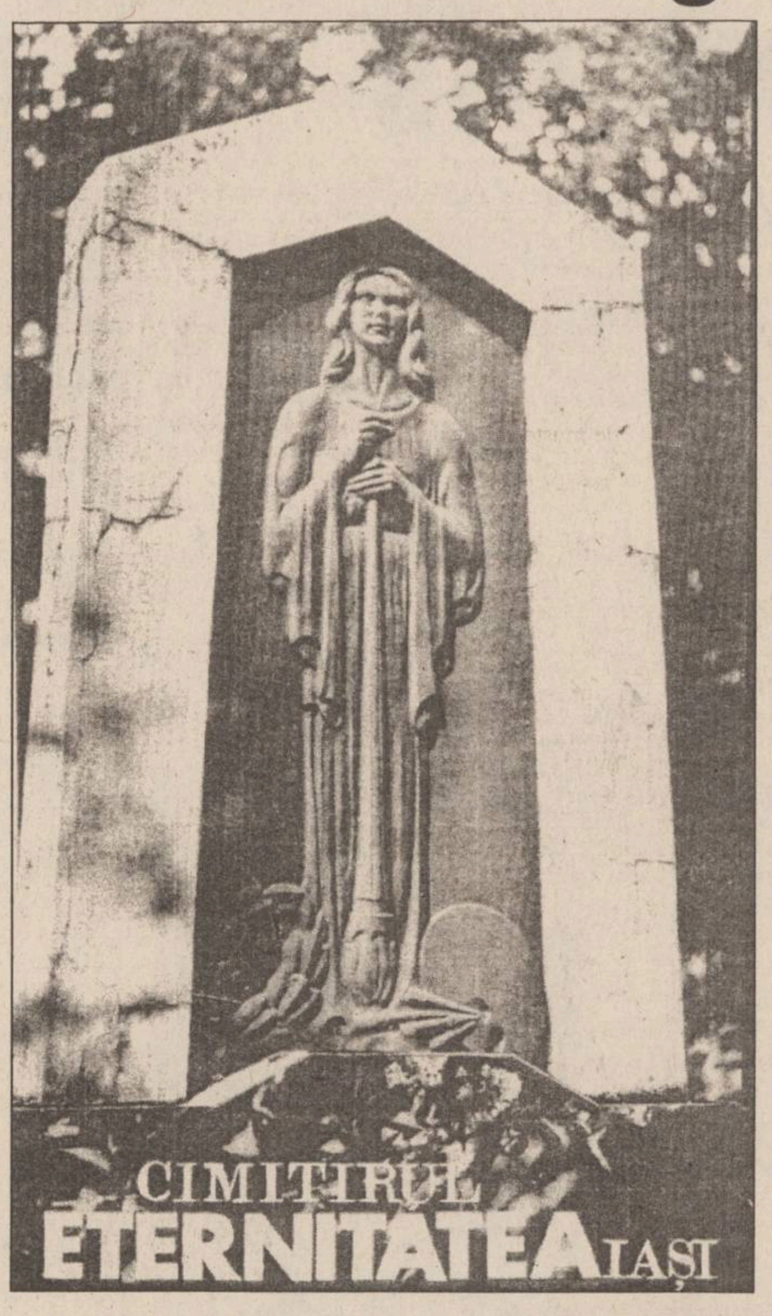

Nu știu cine a fost cu ideea alcătuirii unei cărți a grădinii denumită de ieșeni "Eternitatea", căci meritul înfăptuirii ei aparține unui colectiv larg, bine structurat. Astfel, munca de documentare aparține terținei Olga Rusu, Constantin Ostap și Adrian Pricop - iconografie și machetare - Constantin Liviu Rusu, colaboratori externi - Gheorghe Macarie și Constantin Bucos, coordonare generală și revizie - Lucian Vasiliu și Ioan Holban. Acest harnic colectiv, cu sprijinul cointeresat al Primăriei a editat la "Cronica" acest atît de interesant album. Cred că principala calitate a cărții rezidă în atitudinea autorilor față de subiect. Eternitatea e privită fără spaime și lacrimi, simțăminte legate de termenul cimitir, împărăția neagră, loc fără întoarcere și pot fi citate și alte sintagme îndoliate. E privită ca o grădină a misterelor, cu valori artistice deosebite, ce se cer admirate și nu lăsate în paragină. Bine găsită introducerea în temă, prin slova lui Mihail Sadoveanu:

"În tinerețe mea cea fără de griji, pe cînd făceam liceul aici, la Iași, mă duceam destul de des la «Eternitatea» în după-amiezi de toamnă. Mă duc și-acum cîteodată; intru însă în orășelul acesta al morților c-o simțire ciudată, cu totul alta decît odinioară: am, poate în mine ceva din îngrijorarea unui chiriaș care caută o casă în apropierea iernii. Acuma înțeleg că biruitoare e numai moartea și că tinerețea e epoca înșelării".

Să pășim deci, în carte, apăsați numai de-o ușoară melancolie ce îndeamnă la considerații similare cu psalmul pe care Scarlat Pastia, cititorul grădinii, la 1 septembrie 1876, îl menea pentru Eternitate: "Omul ca iarba, zilele lui ca floarea cîmpului".

Pentru a avea o privire de ansamblu asupra istoricului cimitirelor din orașul Iași, cu evoluția lor de la cimitirele din jurul bisericilor pînă la inaugurarea cimitirului "Eternitatea", Constantin Ostap și Adrian Pricop au cercetat arhivele și sînt în măsură să clarifice evoluția.

În fine, despre mormintele militarilor, se ocupă într-un capitol special dl. Constantin Bucos, președintele Asociației Veteranilor, realizînd o expunere clară și precisă.

Despre arta monumentelor funerare, capitol foarte pretențios, se ocupă, autorizat, Gh. Macarie, sistematizînd, pe cît posibil, materialul enorm care îl solicită.

"O încercare de cronologizare a monumentelor funerare din Eternitatea, scrie autorul, delimitează aproximativ trei perioade distincte. Prima, cuprinsă între 1880 și 1916, cînd elita socială românească rămasă în Iași, după schimbarea capitalei țării, construiește o serie de spațioase cavouri de piatră, obeliscuri, cruci și alte monumente de granit, admirabil șlefuit, sau statui covnențional - funerare din prețioasa marmură de Carrara. Este o perioadă pur monumentală, a granitului și a marmurei, căreia îi va urma o alta, mai burgheză a bronzului, din intervalul interbelic (1919-1944), cînd, alături de monumente de dimensiuni mai mici, se montează pe socluri numeroase busturi - multe din ele ale unei elite spirituale, scriitori, artiști și oameni de știință. Urmează o a treia categorie, după război. Consecințele nefaste ale războiul, soldate cu distrugeri anarhice, sînt urmate de altele deliberate (prin vînzări ale unora dintre vechile morminte și monumente): concomitent, proliferează numeroase monumente stass problematice, cele mai multe ca estetică dar și ca durabilitate.

În ansamblu, monumentele funerare de la Eternitatea, dincolo de valoarea lor memorial-afectivă, într-un muzeu imaginar al ambianței spirituale a Iașului, relevă, pe parcursul unui veac, evoluția stilurilor și orientărilor estetice care au prezidat statuarea românească, episodic și arhitectura noastră - ocrotirea lor fiind impusă nu numai de valoarea afectiv-istorică, ci și de cea de documente ale artei".

Mărturisesc că în acest conglomerat de monumente, unele de valoare artistică, cele mai multe - treabă de antreprenori, clasificarea aceasta, cronologică, e foarte ingenioasă. Indiscutabil această grădină include în incinta ei opere de valoare artistică - o expoziție în aer liber; te plimbi și admiri. Din această pricină, sună mustrător, În final afirmația lui Gh. Macarie:

"Din păcate, acest sanctuar al sufletului și spiritului nostru avea să fie grav încercat în dezastrele războiului, dar și ale anilor care au urmat. Sînt devastate cavourile, se spulberă în țăndări plăci de marmură, se jefuiesc busturi și podoabe de bronz. Vandalismului anarhic îl succede unul deliberat, cu acte în regulă, se vînd ca locuri de veci parte din vechile morminte unor noi proprietari, care au împrăștiat adesea osemintele antecesorilor și au întors pe dos plăcile funerare pentru a-și pune pe ele anonimele lor nume. Paradoxală ironie, a fost vîndut pînă și mormîntul lui Scarlat Pastia, cel care a întemeiat, acum mai bine de un veac, acest cimitir, donînd pentru aceasta propria lui moșie, cel căruia o posteritate ignorantă și ingrată nu i-a mai recunoscut dreptul nici la cei doi metri de pămînt. Se distruge parțial și munca de o viață a acelui faimos horticultor Gh. Apostolescu (1844-1938) care, prin plantările sale masive, a constituit siturile de o unică frumusețe ale cimitirului. Se taie arbori, se îngrămădesc de-a dreptul pe alei mormintele parveniților zilei.

Viitorului îi revine dificila sarcină de a reintegra firesc epitafurile funerare făcute de om - tot atîtea voci ale sufletului și durerilor, ale prăbușirilor și ridicările noastre - peisajului natural - reînnoind și nemurind ancestrala noastră emblemă spirituală. Biruit-au gîndul. Căci, să nu uităm că Gh. Asachi - martor și ferment activ al renașterii noastre - cînd urzea planurile acestui cimitir, a simțit, acum un veac și jumătate, că un popor fără morminte nu are și nu poate avea dreptul la dăinuire și istorie.

Să sperăm că prezența acestei cărți atît de elocvente va fi un martor de necombătut în fața valului de anarhism din Eternitatea. ■

P.S. Coperta cărții, reprodusă aici, reprezintă relieful în bronz de pe mormîntul profesorului Vasile Costin (1875-1930), realizat de Vitorio Rosini (1932). Costin a fost profesor la Academia de arte frumoase, iar Rosini era atunci în ultimul an de studiu.

Ulterior a devenit scuptorul Vaticanului, specialist în uși de catedrală (lemn și bronz).

POLIGON

Cum am înghițit o lecție de democrație și o bere

Dorin SPINEANU

M-a întrebat poetul Smarandache Cocuță, acum cîteva zile, cum am de gînd să marchez cinci ani de la sîngeroasa expediție miniereească asupra Bucureștiului. I-am răspuns, dacă mai țin bine minte, cam așa:

- Ca tot românul: e caniculă, cămașa ți se lipește de spate, aerul îți incendiază plămînii așa că mă voi duce undeva, la o terasă, voi bea o bere rece, bună, să-ți sară smalțul de pe dinți și-i voi mulțumi lui Dumnezeu că vara asta stăm fără griji - uite, aproape ne-am calificat la Europene...

- Cum, numai atît? s-a indignat Cocuță, dar tinerii ăia bătuți, arestările abuzive de atunci, discursul de mulțumire al lui Iliescu adresat mutrelor negre, ai uitat toate astea?!

- Păi, ce să fac, eu sînt român... Blînd, iert repede, uit, și dacă-mi dă unul un șpriț mă fac frate cu dracul pînă-l termin. Asta e!

- Ești cinic, te-ai schimbat, acum cinci ani tunai și fulgerai în ***Timpul***, mai ții minte?

- Doar nu-s amnezic, dar ai să vezi tu că Opoziția nu scoate în stradă mai mult de cinci mii de oameni, membri de partid, monarhiști, gură-cască și securiști infiltrați bucuroși că au prilejul să răcnească și ei laolaltă cu boborul "Jos Iliescu!", ori "Ura și la gară!", ori ce se mai spune cu astfel de ocazii.

Poetul Smarandache Cocuță m-a privit dezgustat. A făcut o jumătate de rotație în jurul propriei axe, apoi s-a răzgîndit și mi-a spus privindu-mă chiorîș:

- Dacă dai o bere mai stăm de vorbă.

M-am chiorît și eu la el apoi am acceptat, oricum trebuia să pierd o oră pînă cînd aveam să mă întîlnesc cu un poet mult mai puțin "revoluționar": Nichita Danilov.

Cocuță, e clar, voia să mă reîndoctrineze, accepta chiar și o bere românească numai să mă readucă pe calea cea bună. Mă plictisea de moarte - o tot ținea cu "criminalii de la putere care au demolat cel mai democratic guvern al României postbelice; cei care au atras rușinea asupra bietei țerișoare luîndu-i gîtul lui Petre Roman (!), un fin cunoscător de vinuri franțuzești, un om cu un șarm incredibil ș.a.m.d.".

- Cum, tu, care ai făcut, ai scris și ai dres, tocmai tu te dai la fund...

- Pardon, eu nu mă dau la fundul nimănui!

- Tocmai tu, și-a reluat Smarandache ideea, care erai pe baricade, vituperai, plesneai, biciuiai! Se înflăcărase poetul! Lumea ciulea urechile, halal orator! Fără de frică! Trăiască ai noștri! Eram gata să intru sub masă de rușine, trădasem, ce mai! Numai că, numai că mi-am adus aminte...

- Ia stai, Cocuță tată, păi acum cinci ani unde naiba lucrai tu? La o fițuică numită ***Iașul***, nu-i așa? Și ce-mi scriai? Pă cine beșteleai tu acolo, tăticu? Pă subsemnatu', nu? Că-s legionar, vîndut lui Rațiu, că dómnu' Iliescu e chiar un domn, iar Petre Roman e curat ca lacrima, născut din sînu' poporului... Nu tu băteai cîmpii în halul ăsta?

Smarandache Cocuță a concedat cu un oftat moale:

- Eram tînăr, aveam doar cincizeci de ani, am aplaudat și eu mineriada, dar de unde aveam să știu că tot minerii aveau să-l dea jos pe Petrică? De unde, spune și tu!... Că ***Ei*** aveau să se certe, ***Ei***, Inseparabilii, Durabilii... Oh, voi trandafiri însîngerați...

Și pe cînd voia să-și continue pelteaua poetică intrînd în transă, cu ochii dați peste cap, apare Nichita Danilov, jovial, cu ochii sclipind de maliție:

- O, maestre, ce onoare! Ceva nou, ceva nou?

- Vezi tu, Nichita, vorbeam cu Dorin, el nu înțelege că acum, gata, trebuie să trecem la luptă, că nu se mai poate așa, mama lor, guvern de bandiți... Și-și reia tirada și iar dă-i, și luptă, și iar dă-i, și luptă, pînă cînd Nichita, plictisit, face și el ca și mine:

- Cocuță, cine-mi scria mie, acum cinci ani, în ***Iașul***... Că minerii sînt spiritul nației, conștiința acestui neam...

Și Smarandache Cocuță se scoală, privește trist terasa plină de rumoare, ar mai bea o bere, e o luptă în el, ne dăm seama, e demn și resemnat în același timp, berea dintîi nici nu i-a ajuns pe o măsea așa că se așează brusc pe scaunul de plastic și face categoric:

- Ia mai dă-i pe toți în... Băiete, o bere, plătește domnii! ■

UNGHIUL DE TRAGERE

Integrare, toleranță, europenitate

Val CONDURACHE

Mă voi pronunța din nou în chestiunea maghiară și nu pentru că între timp lucrurile ar fi luat o întorsătură neașteptată, ci pentru că partidele din arcul guvernamental forțează opoziția, printr-o campanie subtil orchestrată, să se delimiteze cu tot mai multă vigoare de politica UDMR și de pretențiile acestui partid la autonomie pe criterii etnice. Ca să înțelegem lucrurile cum se cuvine, va trebui să le abordăm din două puncte de vedere diferite.

Fără îndoială, minoritatea maghiară va fi dorit cîndva, nu de mult (poate și în 1989!), reîntoarcerea Transilvaniei la Ungaria. Lobby-ul maghiar din Occident și din SUA a pedalat contracronometru pe ideea revizuirii Tratatului de la Trianon. Dacă e să mă pun în pielea unui maghiar oarecare și eu aș face la fel. Eu, însă, locuiesc în pielea unui român și chiar dacă înțeleg frustrarea etnicului maghiar din Transilvania, încerc să mă pun la adăpost de-un nou Diktat. Pentru asta, însă, nu mă apuc să fac săpături arheologice în jurul statuii lui Matei Corvin și nu cer arestarea participanților la Congresul UDMR. Caut, cu mijloacele pe care mi le pune la dispoziție statul de drept și modelul democrațiilor occcidentale, să pun capăt unui litigiu de frontieră care poate sta la baza unei alte cortine de fier.

După mine, Ungaria (și după modelul ei - UDMR) au înțeles că integrarea în structurile europene și euro-atlantice este condiționată (dar ce zic eu? este impusă!) de garantarea securității regionale, de recunoașterea reciprocă a granițelor de azi. Maghiarii din Ungaria și din Transilvania au înțeles foarte bine acest lucru și tot ce mai pot face, cînd istoria a intrat în linie dreaptă, e să obțină, din partea vecinilor, cît mai multe drepturi pentru etnicii maghiari. Dacă nu federalizare, cel puțin autonomie teritorială pe criterii etnice. Nu sînt eu în măsură să hotărăsc, mai mult decît atît, nu am nici informația necesară ca să sugerez o soluție. Ea va apare, oricum, sub presiunea, benefică, zic eu, a organismelor europene.

Asupra populației a început însă presiunea mediilor de informare. Radicalul Istvan Csurka a strîns la Budapesta cîteva mii de maghiari care-au cerut revizuirea Tratatului de la Trianon. La rîndul nostru, am organizat un simpozion, la care au participat istorici și juriști, pe tema aceluiași tratat. De o parte și alta se forțează nota pentru a se obține, înaintea semnării tratatului româno-maghiar, cît mai multe concesii și avantaje. Nu scad din ecuație nici posibilitatea ca marile sau micile concesii de acum să fie rediscutate peste cincizeci de ani (istoria e lungă!), dezlegate de contextul în care au fost afirmate.

Concluzia mea e că însemnătatea politică a tratatului româno-maghiar nu este, acum, una internațională, ci una internă, atît pentru guvernul de la București, cît și pentru guvernul de la Budapesta. Am intrat, nedeclarat, în campanie electorală. După cum vedeți, am atacat deja cel de-al doilea aspect al problemei maghiare. Prin politica de ambiguitate pe care am dus-o, PDSR s-a implicat foarte puțin sau deloc în războiul declarațiilor. Participant la guvernare, PUNR a tras din nou semnalul de alarmă prin liderul său, primarul de Cluj, pe care pînă și președintele țării îl socoate prea puțin responsabil de actele sale și-n orice caz, nereprezentativ pentru un partid - PUNR (al cărui președinte este, totuși!) - echilibrat în opțiunile sale și prin tribunul PRM, dl Vadim Tudor, ale cărui intervenții zgomotoase nu mai sînt luate în seamă decît de Televiziunea Română.

În plasă a căzut doar opoziția, care s-a văzut obligată să se delimiteze cu jenă de gesturile fostului aliat politic - UDMR și să recurgă la gesticulația naționalistă a partidelor din arcul guvernamental. Mai trebuie să precizez că PDSR va scoate din mînecă, la momentul potrivit (vă asigur: momentul va veni!), protocolul semnat cu doi ani în urmă, prin care își asumă obligațiile cu privire la drepturile minorităților. Prin membrii guvernului, care nu sînt nici măcar membri ai PDSR, gruparea d-lor Gherman și Năstase va putea arăta electoratului și Europei că singurul partid modern, deschis spre Europa, este al lor. Iar o dată cu PUNR și PRM, în magma vulcanică naționalistă se vor scufunda și partidele care din 1990 și pînă acum au cerut integrare, toleranță, europenitate. ■

LUMEA MUZICII

Un monarh al orchestrei: Erich Bergel

Samir GOLESCU

Un public (mult prea) subțire numeric, dar entuziast, a avut gîndul bun de a întîmpina cu aclamații pe Erich Bergel și orchestra Filarmonicii Transilvania din Cluj.

Prima din calitățile izbitoare ale dirijorului Erich Bergel este virtuozitatea, în sensul cel mai nobil al termenului. La un instrumentist (fie el violonist, fie pianist etc.), cuvîntul "virtuozitate" pare mai lesne aplicabil, fiind evidentă relația dintre demersul fizic asupra instrumentului și rezultatul muzical. Dirijatul, cea mai spiritualizată artă interpretativă, presupune o virtuozitate sublimată, discretă, izvorînd din (doar din) vocația muzicală cea mai autentică. Nu puțini sînt cei care etalează pe podium un arsenal teribil de gesturi marțiale și de atitudini lăcrămoase, ***fără nici un efect concret*** asupra orchestrei și, implicit, asupra muzicii. Altfel spus, printr-un pact tăcut, "dirijorul" își desfășoară micul său show vizual destinat publicului, în timp ce orchestra cîntă "în legea ei", adică după experiența și tradițiile proprii. Un orchestrant poate fi păcălit, o orchestră niciodată.

Dirijorul virtuoz, în schimb, determină nu doar tempoul, intrările instrumentelor și liniile vagi ale interpretării, ci reușește, de la primul gest, să fascineze fără drept de apel membrii orchestrei. Aceștia respiră împreună cu șeful de orchestră, îi urmăresc cea mai subtilă intenție, se supun autorității sale natural acceptate, într-un abandon de trăire muzicală comunitară.

Erich Bergel cunoaște, pînă la ultimul, secretele conducerii unei orchestre. Este unul din rarii mari dirijori-virtuozi în viață. Autoritatea profesională face ca interpretările sale, în orice condiții și în orice repertoriu, să pornească de la un standard deja impunător. Voi fi iertat dacă voi comenta concertul său în ordinea inversă programării lucrărilor.

Uvertura Tannhäuser de Wagner, interpretată în finalul concertului (și al Festivalului Festum Musicae), a fost nu atît poetică și inspirată (cum o cunoaștem la Furtwängler sau la Fritz Busch), cît masivă și sărbătorească. Forța alămurilor a fost folosită în limitele posibilului, nuanța de început fiind deja ridicată...

Simfonia de Cesar Franck a prilejuit lui Erich Bergel - maestru al structurilor muzicale - șansa unei configurații interpretative monumentale. Dirijorul nu a gîndit simfonia ca "muzică franceză", realizînd - în arhitectura de catedrală a lucrării - o concepție afirmat germanică.

Don Juan de Richard Strauss a pretins și a obținut, din partea admirabilei orchestre clujene, o demonstrație de forță orchestrală, în același timp copleșitoare și temperată prin inteligență. Erich Bergel, ca un monarh neînduplecat, a cerut violelor prezență de viori și contrabașilor elasticitate de celli. O execuție de zile mari, cu tutti-uri formidabile, dar și cu solo-uri inspirate (prima vioară, primul oboi și, desigur, cornii).

Am lăsat pentru sfîrșit Preludiu la unison și Menuet lent de George Enescu (din Suita I). N-am reușit să găsesc vreun cusur acestei memorabile versiuni. Construcția impecabilă a Preludiului, inteligența cu care Bergel a obținut dintr-o scriitură potențial ingrată (pentru că e atît de transparentă) maximum de rafinament în maximum de forță cantabilă retează orice ambiție contestatară. Accelerando-ul a avut buna dozare care să confere organicitate culminării, sol-ul final a avut inexorabila diminuare (ca o "creștere a tăcerii"!) care să taie respirația ascultătorului. Nu cunoșteam pînă acum la Erich Bergel potențialul de blîndețe enesciană, revărsat acum în Menuetul lent. Rafinata orchestră ardeleană, prima vioară (solistă aici) s-au identificat de minune imaterialelor unduiri ale piesei. Măcar pentru o interpretare atît de aleasă a lui Enescu, Erich Bergel ar fi meritat o sală arhiplină la Iași... Poate la concertele viitoare, dacă maestrul va dori să ne onoreze. ■

P.S. A murit, la 75 de ani, Arturo Benedetti-Michelangeli, celebru pianist italian. Arta sa, păstrată în zeci de discuri, este cea a unui pianist dedicat esteticii moderniste. Ca și G. Gould, Benedetti-Michelangeli a înlocuit vitalitatea, poezia și grandoarea genuină a maeștrilor din trecut cu precizia artizanală a unei epoci maniacal perfecționiste. Interpretările sale (în special Concertul 4 de Rahmaninov și piesele compozitorilor impresioniști) conferă detaliului o importanță supremă, acesta fiind "aranjat" cu reală acuitate intelectuală în cadrul unui întreg înțeles mai mult ca asamblare de părți decît ca principiu organic generator. Prieten și colaborator al lui Sergiu Celibidache, a fost încă din timpul vieții subiectul unor numeroase legende, fiind adorat în special de acei tineri pianiști care și l-au ales ca model în ce privește imbatabila sa perfecțiune instrumentală.

BREVIAR PLASTIC

Pictură și lichid de frînă

Val GHEORGHIU

Pictor noctambul fiind, mă urc la volan și raita prin cotloanele tîrgului. Asta, pe la zece, unsprezece. Cînd gîndul zboară mai zăbăuc: stop! poliția. Niște țîngăi chipeși: sînt sergent cutare, documentele, vă rog. O seară, două, trei. Gluma se-ngroașă cu băieții? și-au intrat iar în mînă? să știm noi, ăștia, că ei există? că sînt prezenți? că ni se pot vîrî iar în suflet? Opresc și-i spun țîngăului care așteaptă cu mîna la cozoroc: ce se-ntîmplă? unde ne aflăm? în vreo dictatură sud-americană? în China? în Cuba? Îmi înapoiază documentele și-mi dă și răspunsul: ăăă... s-au furat niște mașini. Ce vorbești, fîrtate?

La galeria "Trianon" din Lăpușneanu, ***Stelian Ghigă***, student în ultimul an la Academia de Artă. A beneficiat, în martie, de o prezență substanțială la salonul ieșean de la București, iar expoziția de-acum nu face decît să-i completeze acel panou de debut. Ca-n cazul altor colegi de-ai săi, Ghigă face radicalul efort de a se sustrage tutelei profesorului și, radicalizîndu-și gestul, trece în extrema cealaltă: nimic din figurativul (pedagogic, practicat cu puțin timp în urmă, nu mai transpare în aceste pînze somptuos simplificate, nici una din capcanele realului nu mai reușește să-l înhațe. E ca și cum s-ar pregăti să dea, peste noapte, în primire la Institut și, urcîndu-se, în zori, pe ambarcațiunea ce, crede el, îl va purta în siguranță pe marea oricum agitată, va și izbîndi. Ce altceva e mai frumos și mai tonic decît această încă adolescentină temeritate în despărțirea apelor de uscat. E o pictură rece, austeră. Nu însă și seacă, lipsită de substanța care s-o țină vie și pulsatilă. Alegîndu-și cîteva module fundamentale - fereastra, sipetul, poarta - radicalul începător își concentrează atenția pe simplificarea maximă a formei - arcadă, cub - și pe austerizarea paletei cromatice, pe menționarea cu obstinație într-un minor invariabil. Impresia de liniște și de ordine este, cred, rezultatul cel mai de dorit în astfel de demers constructivist. Stelian Ghigă îl obține. Și pentru ca suprafața să nu rămînă ternă și plicticoasă în această ambiție simplificatoare, totul este supus unei vibrații neîntrerupte, unui tratament prețios.

Remarcabil început de carieră!

Actor. Trecut cîndva și pe la Naționalul ieșean, acum figură importantă a Naționalului bucureștean, filmat de TV în vila de la munte: kitsch-ul la el acasă. Tablourile? De nea cutare. Plină vila. Actorul, amestecînd în explicații multiculturale, și grătar și mici și budinci etc. prezintă și pedigriul pictorului: face, dom'le, de toate, face Van Gogh, face Rembrandt, face Picasso. Involuție limpede, nu?În ciuda faimei și îmbuibării. Contrast: un alt Constantin, dar ***Constantin Dinulescu***, și el trecut prin scena ieșeană, acum cu statut onorabil în București. Excepțional, într-un rol mic din "Romeo și Julieta" de Shakespeare, în recentul strălucitor spectacol al aceluiași Național bucureștean, pe scena ieșeană, de pe care Dinulescu s-a tot înălțat în bun gust și bun simț.

13 bucureșteni la Iași. Mi-ar veni foarte ușor să-i ofer lui Pavel Șușară, de altfel critic de superioară probitate profesională, dar care și-a exacerbat recent idiosincraziile față de arta ieșeană, mi-ar veni, așadar, foarte la îndemînă să-i ofer contraargumente ieșene la arta bucureșteană, aflată acum, e adevărat, într-o minimă reprezentare pe simeza galeriei "Cupola", dar n-o voi face. Din simplul motiv că nu plec niciodată la un astfel de drum cu idei preconcepute. Expoziția, dar nu chiar în forma aceasta, ci mai restrînsă, a fost deschisă de curînd în București și a stîrnit interes. E aici maniera obișnuită de a combina grafică cu ceramică. Dintre graficieni, cel mai negrafician este ***Dan Erceanu***, cu cele trei false pasaje, motive-pretext pentru a acoperi suprafața foarte pictural, foarte vibrat și, în ultimă instanță, foarte gestual. ***Marcel Chirnoagă***, neobosit și mereu dedat funambulărilor expresioniste ("Corabia nebunilor", "Invidia", "Caritatea"). ***Nicolae Alexei*** pare a sta, cu apetitul său asociativ, sub titlul uneia din propriile lucrări. "Personajele mele suspendate", tratînd hîrtia cu mînă de expert. ***Anca Simion Boeriu*** și ***Florin Stoiciu***, vecini de panou și, întrucîtva, de viziune, se consumă pe spații mari, în culori puternice, mai maleabilă și mai moale Anca, mai segmentat și mai abrupt Florin. ***Iuri Isar*** are capacități de ilustrator, dar cele trei lovituri colorate nu sînt deloc ilustrații ci, paradoxal, exerciții de virtuozitate compozițională, rezistînd în sine, dincolo de "legendă". ***Gavril Kovacs, Cristian Torbă, Dodi Teodorescu Romannati, Cristian Târdel***, din generația jună, se alătură grupului cu serioase planșe în acvaforte, narațiuni în care meșteșugul renascentist face casă bună cu invenția modernă, șocantă și imprevizibilă. ***Costel Badea***, maestru între ceramiști, acum cu trei piese de deja recunoscuta inventivitate. Discipolul său, ***Ion Cojocaru***, insolit atît în invenția narativă, cît și în material. Un singur "metalist", ***Bogdan Hojbotă***, cu o aripă aurie reflectînd, fără voie, forfota străzii.

Ajuns într-o intersecție, după suspensul cu policemanii, pun frînă și intru să beau o Fanta. La bar, aud un banc: știi ce-i privatizarea la români? nu; e-o sticlă jumate goală, jumate cu lichid de frînă. ■

CAPETE DE RÎND

Ca un blestem, boul guvernamental, muștele sindicale și găinile opoziției

Nichita DANILOV

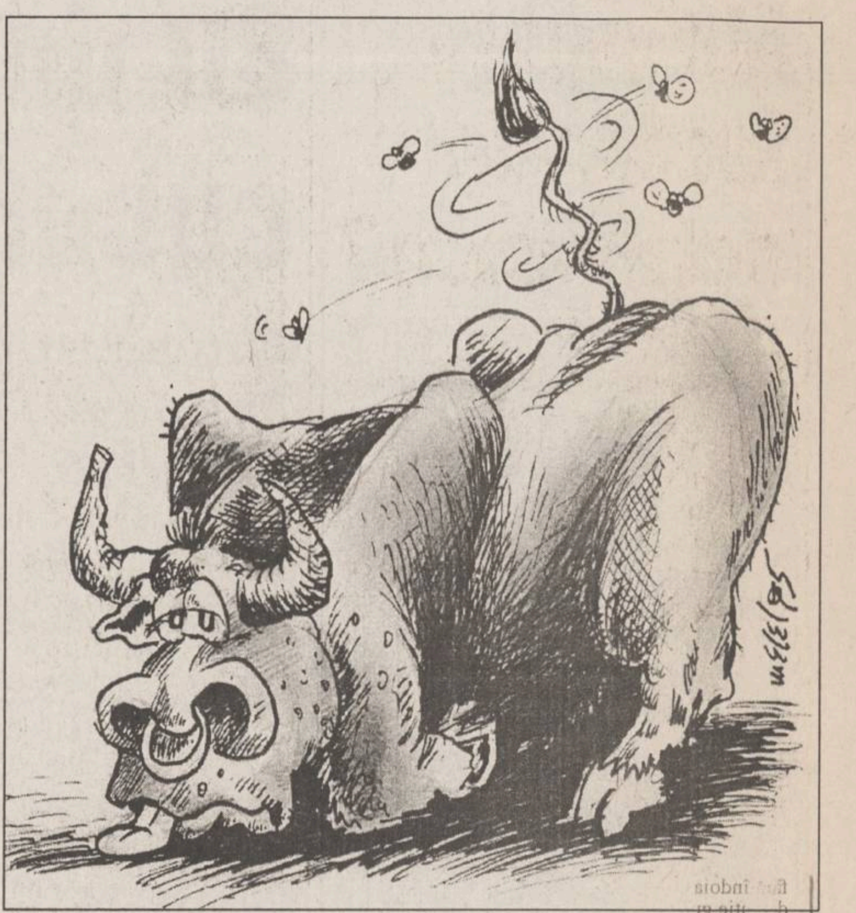

Pentru guvernul Văcăroiu, mișcările sindicale sînt ca bîzîiturile unor muște ce s-ar roti ziua în amiaza mare, pe o căldură îngrozitoare, pe sub nasul unui bou. Muștele sînt mari, sîcîitoare, dar boul s-a obișnuit atît de mult cu ele, încît pur și simplu le ignoră. Culcat pe o pajiște măreață (Palatul guvernamental), înconjurat de sticle și pahare, din cînd în cînd catadicsește totuși să-și scuture capul împodobit cu coarne, alungînd muscoii mari și verzulii de la bot la coadă, după care se pune iar pe rumegat. Iar după ce căldura mare a trecut, la vreme de seară, cînd greierii încep să țîrîie prin iarbă și soarele dă să apună la orizont, pufnind pe nări și dînd cîteva pahare de votcă peste cap, drese cu Coca-Cola, guvernul, dezmorțindu-și copitele, se ridică în picioare și, luînd mapa diplomatică sub braț, se îndreaptă cu pași fermi spre masa tratativelor. În fond, boului ce-i pasă: bugetul chiar dacă-i sărac e totuși gras, impozitele îi asigură atîta hrană, încît o întreagă cireadă de vite abia ar reuși s-o rumege într-o iarnă; inflația e în floare, leul explodează, crește ca buruiana după ploaie, dolarul chiar dacă firav, totuși, se mai găsește din loc în loc, la președinție și în sala Parlamentului, iar cînd nu se găsește, în schimbul unei flote, poate fi adus direct la masă, în loc de salată, așa că, indiferent dacă plouă sau nu plouă pe tarla, boul are ce rumega. Iar alături de el, mai rumegă și alții, la fel de spornic și de mult. Între timp, muștele sînt lăsate să bîzîie în voie. După ce guvernul și întreaga sa suită se vor sătura, punînd țara la cale și jecmănind ce a mai rămas de jecmănit, ferestrele vor fi deschise și ușile la fel, și sindicatele vor fi poftite și ele la ospăț. Cartelul Alfa într-o parte, mai spre dreapta, BNS-ul vizavi și CNSLR-Frăția la mijloc. Sătul, cu cureaua desfăcută, cu ochii gata-gata să iasă din orbite, abia stăpînindu-și rîgîiturile ce-i năpădesc gîtlejul, aprinzîndu-și o țigară pentru siestă și lăsîndu-se pe spate, cu un gest larg, plin de bunăvoință, guvernul poftește muștele să ia loc la masa plină de resturi de bucate și dezmăț guvernamental. Și muștele, inhibate de atîta onoare cît li se acordă și de importanța ce se dă persoanei lor, rămîn pentru o clipă buimăcite, apoi revenindu-și în fire, încetul cu încetul se trezesc din buimăceală și, una după alta, într-o atitudine sfioasă, aruncîndu-și pe furiș ochii prin sala somptuoasă, se așează fiecare la locul indicat. Și astfel începe jocul de-a negocierile între liderii sindicali aserviți în proporție de 98% Guvernului și reprezentanții lui, care iată, acum, vîrîndu-și cîte o scobitoare între dinți, stau pe scaune înalte și din cînd în cînd, în semn de da sau nu (leneș) clatină din cap. Iar afară, în piața publică, înghesuită ca într-un țarc, vuiește surd mulțimea, așteptînd rezultatul acestor jalnice negocieri.

Și întotdeauna rezultatul e același: un nor de vorbe și de fum pe care liderii, umflîndu-și pieptul și sugîndu-și burta, pentru a deveni cît mai credibili în fața maselor, le aruncă vorbe și iarăși vorbe, prin porta-voce amplasată în balcon. Cu alte cuvinte, rezultatul este nul. Cele cîteva procente la salariu pe care de obicei le promite guvernul pentru a scăpa de zgomot nu reprezintă, în fond, nimic. Salariul crește. Bineînțeles, doar ca dimensiune. Ca valoare, banul cunoaște un continuu regres, puterea lui de cumpărare tinzînd și ea spre frumoasa cifră, întotdeauna rotundă și misterioasă ca un ou, *zero*. Un zero absolut, la care normal ar fi să înghețe odată cu orice mișcare și minciuna guvernamentală. Minciuna însă, negînd orice lege și pe însuși Dumnezeu, nu rămîne în repaos, ci în haosul din jur, creează un alt haos. Haosul pe care îl vedem zi de zi, și ceas de ceas. E minciuna acestui guvern, a celor dinaintea lui, și a celor care-l vor urma. E minciuna tuturor, a partidelor de guvernămînt, a liderilor sindicali, a întregii națiuni.

Dar pe 15 iunie, minciuna e și mai mare: căci 15 iunie e o zi nefastă pentru țară. Zi în care a murit un geniu: Eminescu. Creierul lui a fost lăsat pe geamul unui ospiciu să dospească la căldură și să fie năpădit de muște și gîndaci. Și zi în care a fost călcată în picioare demnitatea națională și sufletul curat al acestui nenorocit popor: Piața Universității. Au trecut abia cinci ani de atunci. Dar avem impresia că mascarada durează de un secol și că va mai dura atît.

Cum au comemorat sindicatele evenimentul? Participînd la negocieri, la Palatul Elisabeta, situat pe malul unui lac, unde, după o masă oficială pe care au servit-o alături de guvernanți, au plecat să facă o plimbare cu barca, pentru recreere?!

Cît despre liderii bravei noastre opoziții, ce să mai vorbim. În timp ce unii petreceau la Palatul Elisabeta, umplîndu-și burta și pufnind nemulțumiți pe nări, brava noastră opoziție s-a înghesuit în balconașul în care a stat și acum cinci ani și, umflîndu-se în pene, a îndemnat mulțimea la liniște și ordine, conferind întregii mascarade un aer festivist.

Lăsat pradă muștelor, creierul lui Eminescu se răzbună din eter. Moartea sa e un blestem care plutește peste capul națiunii. O dovadă că sîntem blestemați e și faptul că avem parte de guvernul pe care îl avem.

Un alt semn: faptul că Nicolae Ceaușescu a fost împușcat în ziua Nașterii Domnului. Nu merita să moară chiar atunci. Ci într-o altă, oarecare, zi.

Ziua de 15 iunie reprezintă un alt semn. De ce a fost înăbușită mișcarea din Piața Universității pe 15 iunie și nu în altă zi?

Să-l întrebăm toate acestea pe cel care deține frîiele puterii și ține azi în mîna sa destinul acestei națiuni! Nu cumva și el e blestemat?

Cît despre guvernul Văcăroiu, să-l lăsăm la Palatul Elisabeta să se apere de greve și să trateze cu liderii sindicali. E un bou nevinovat. ■

BOBUL DE GRÎU

A-Dio, româneștilor Ceasloave ! (XL)

Ștefan PAVEL

***MOTO: "Vă îndemn, fraților, pentru Domnul nostru Iisus Hristos și pentru iubirea Duhului Sfînt, ca împreună cu mine să luptați în rugăciuni către Dumnezeu, pentru mine, ca să scap de necredincioși."* (Romani 15:30,31)**

Paradoxal doar pentru atei, salutul de despărțire "adio" de fapt nu poate avea niciodată un sens definitiv. Pentru că, etimologic, a-Dio (în italiană) sau, în franceză, "a Dieu", înseamnă "la Dumnezeu". Adică, la bună revedere pe lumea cealaltă!

Fără propria lor voie, oamenii nu pot fi nici despărțiți între ei și nici lipsiți de Dumnezeu. Satrapii istoriei doar efemer pot sorti unora să nu se mai revadă într-o viață pămîntească. Celor oropsiți astfel dreptul Dumnezeu le oferă însă posibilitatea de a se regăsi în lumea cea veșnică, nu numai unul cu celălalt, dar și toți dimpreună cu răsplata dreptei-credințe. Răsplată pe care, în veci, nici un satrap nu o va mai putea fura...

A-Dio, deci, româneștilor Ceasloave...

Ceaslovul conține mare parte din rugăciunile de zi cu zi pe care trebuie să le rostească un bun creștin. Cei înduhovniciți, cei ce mult se roagă ani și decenii în șir, ajung nu doar să știe pe de rost, ci chiar să se umple efectiv cu cele scrise în Ceaslov, Psaltire sau Acatistier.

Astfel, ei se identifică treptat cu însăși cărțile de rugăciune, ei înșiși devenind pînă la urmă adevărate rugăciuni vii, cuvinte dumnezeiești care ies din paginile îngălbenite pentru a se preumbla printre noi și a ne putea astfel ajuta. Preoții, călugării și mirenii drept-credincioși ajung prin fierbinte rugăciune să se golească de sinele cel împovărător și să se re-facă întru Domnul. Aceștia nu numai că se re-fac pe ei înșiși, dar, în același timp, reușesc să re-clădească drumul lui Hristos prin lume.

Fiul lui Dumnezeu a fost mai întîi Cuvînt, Logos, Dorință și Poruncă a lui Dumnezeu Tatăl. Apoi Iisus S-a pogorît și S-a făcut om pentru a-i mîntui pe frații Săi, oamenii. Drept-credincioșii mult rugători devin treptat, din simpli oameni, Cuvinte vii ale lui Dumnezeu, asemănîndu-se astfel, tot mai mult, cu însuși Fiul Cel Iubitor. Într-un cuvînt și (încă o dată) într-un Cuvînt, neîncetat rugîndu-ne, devenim, și la propriu și la figurat, totuna cu Hristos-Cuvîntul, împlinind astfel marea poruncă și marea bucurie ce ni s-a dat.

În serialul nostru basarabean, tocmai pentru că am identificat înseși Ceasloavele cu exact oamenii purtători și iubitori de Ceasloave, am putut chiar să fiu convins că, mutîndu-se povara, după nevoie, cînd pe oameni, cînd pe cărți, Ceasloavele (cînd cele de cerneală, cînd cele de sînge) pot arde, pot lupta, pot fi prigonite și batjocorite, au întrebări și probleme, ori se pot bucura sau plînge.

Astfel definite, Ceasloavele românești nu pot muri niciodată, căci, în vecii vecilor, se va găsi un strop de cerneală ori un strop de sînge care să păstreze ale noastre rugăciuni dumnezeiești.

Încă o dată deci, a-Dio, româneștilor Ceasloave !...

*

Amintindu-mi de vagonașul transformat în biserică de către drept-credincioșii români dintr-o parohie a Chișinăului, mă întreb de cîte ori nu ni se vor fi părut bisericile noastre ori prea mici, ori prea mari, ba prea luminoase, ba prea întunecoase...

Să nu uităm însă că oricare ar fi nemulțumirile noastre, noi avem totuși permanent la îndemînă toate cele peste 60 de biserici ale Iașului. Ei, frații noștri de sînge și de neam (ori dacă nu vă place cum i-am numit, atunci doar frații noștri întru credința în Domnul nostru Iisus Hristos), ei, frații noștri ortodocși care se spovedesc și se împărșesc într-un vagon, au la îndemînă nu o Catedrală Mitropolitană în care se află moștele Sfintei noastre ocrotitoare Parascheva, ci doar amintirea oaselor de basarabeni deportați în Siberia, oase ce-au albit pe dinăuntru pămîntul înghețat de deasupra Cercului Polar.

De aceea cred că, în chiar acest imens osuar al martirilor necunoscuți, tocmai printre acele oase răsfirate în toată Marea Rusie, cîndva se vor face cunoscute adevăratele moaște făcătoare de minuni ale basarabenilor noștri, sfinte relicve prin a căror putere nu va fi nevoie să se clatine și să se strămute o țară întreagă, ci va fi destul dacă, de exemplu, o anume biată graniță arbitrară se va muta puțin mai către Răsărit...

Și tot gîndindu-mă la vagonașul-biserică mă întreb dacă nu cumva în fiecare dintre noi zace tras pe linie moartă, ca un vagon părăsit, Biserica cea adevărată a lui Hristos, Biserica din adîncul sufletului oricăruia dintre noi, Biserica ce așteaptă să poată călători într-o bună zi, Biserica-navă care să iasă triumfătoare în lumea cea plină de răutate, Biserica cea mare și de neclintit pe care, prin bunăvointa Tatălui Ceresc, am moștenit-o cu toții pînă la sfîrșitul veacurilor.

Dacă în oricare dintre noi, în adîncul sufletului, stă în așteptare un vagon-biserică, atunci abia aștept să vă pot spune, cît de repede, nu doar "gata, v-am pupat pe suflete!", așa cum încheiam edițiile emisiunii "La început a fost Cuvîntul", ci, să vă urez tuturor, mult mai concret, " drum bun vagonașe !" ... ***(sfîrșitul serialului basarabean)***

CU OCHIUL PE HARTĂ

Democrația stării de asediu

Florea IONCIOAIA

Eram în holul unui hotel, cînd pe la ora șase seara, am văzut lume adunată în fața unui ecran tv. Se dădeau imagini în direct cu autobuze incendiate și un fel de lupte între poliție și civili. Era din nou ***Piața Universității***. Știam că, însă din zorii zilei, poliția evacuase în forță ceea ce mai rămăsese din manifestație, încheiată practic după alegeri. Cei care mai ocupau fosta "republică a celor liberi" nu fuseseră niciodată printre exponenții săi cei importanți.

Ei au fost evacuați ușor, de altminteri, dar duritatea cu care s-a făcut acest lucru a alertat nostalgicii Pieței. Ei s-au adunat destul de repede încercînd, ca în vremurile bune, să reocupe spațiul de libertate de altădată.

Au fost atunci probabil zilele cele mai cumplite pe care le-a trăit. Îmi amintesc că, la prînz, mă aflam la Inspectoratul Școlar Județean. Într-o cameră era un aparat de radio și toată lumea era în jurul său. Atunci cînd vocea gravă a crainicului de la Radio București anunța evenimentele și apoi Ion Iliescu a prezentat situația din București, unde indivizi drogați, legionari cu steaguri verzi, înarmați, patrulau pe străzile Bucureștiului și intenționau să ia cu asalt Televiziunea, am încercat un ușor protest. Toți s-au întors către mine. Cîteva funcționare tip balenă m-au învăluit cu o privire ucigașă, iar un ins cu barbă, de vîrsta mea, și despre care am aflat mai apoi că era și profesor de istorie sau așa ceva, s-a ridicat să mă plesnească. Eram legionar și golan și a trebuit să părăsesc încăperea. Seara, la redacție, am ascultat Radio Iași. Luca Arbore, pe care-l știam și credeam că îi cunosc opiniile, a confirmat tezele prezidențiale în care legionari și elemente drogate terorizau Capitala.

De frică sau din alte motive, n-am putut pleca imediat la București, dar din redacția Opiniei Studențești plecaseră deja mai mulți colegi de-ai mei. Ne-am putut face repede o imagine destul de completă, chiar în acea noapte. Eram cu toții înspăimîntați, primeam telefoane de amenințare și ni se spunea că muncitorii de la NICOLINA sînt gata să ne invadeze redacția. Atunci am simțit că a scrie pur și simplu adevărul nu rezolva nimic și că ne făcusem prea multe iluzii în legătură cu noi înșine. Nu știam dacă să publicăm ceea ce îngroziți ne trimiteau colegii noștri din București și pînă la urmă n-am avut curajul să mergem pînă la capăt, deși am spus totuși ce era de spus.

Am plecat la București după două sau trei zile. Minerii erau încă prin oraș, fără a mai fi atît de agresivi. Orașul era pacificat, dar sub șoc. Nu era momentul mărturisirilor. La Universitate nu era nici o ușă întreagă, peste tot era moloz și teamă. Am intrat în televiziune, unde cineva mi-a arătat distrugerile făcute la parter de manifestanți. Am fost la Poliție, în spitale, la Casa Scînteii. Am stat mai mult de o săptămînă și am putut să-mi fac o opinie a mea. Am discutat cu oameni bătuți de mineri, cu cei închiși la Măgurele, cu tot felul de martori. Totuși, nici acum nu găsesc o explicație rațională acelui moment. Varianta cea mai puțin gravă este că poliția își pregătea o nouă intervenție în forță și a încercat, prin provocarea manifestanților, transmisă cu atîta operativitate de către tvr, a-și motiva violențele ulterioare. O altă explicație, din stilul acelora abisale, dar nu lipsită de orice credibilitate, ar sugera că totul era pregătit demult (inclusiv minerii), pentru că puterea legitimată la 20 mai să-și afirme autoritatea care-i lipsea.

Teza obișnuită era atunci că tot acest măcel era opera premeditată a lui Ion Iliescu. Dar cum s-a putut observa imediat, Ion Iliescu avea numai de pierdut din aceasta. El și-a compromis cumplit imaginea în exterior și a riscat atunci chiar în plan intern foarte mult. Căci, după un moment de uluială, populația n-a aprobat venirea minerilor. Un martor mi-a relatat cum, în seara de 13 iunie, Ion Iliescu, de la balconul palatului, implora mulțimea, cu o voce disperată, să-l protejeze. Se temea, era cert. Totuși, eu cred că Ion Iliescu este responsabilul principal. Prin întreaga sa conduită, aroganță și lipsa oricărei deschideri, Ion Iliescu a inspirat acțiunea minerilor. El n-a încercat nici un moment să vadă în Piața Universității, unde mergea partea cea mai idealistă a națiunii, decît o amenințare personală și intolerabilă. Ion Iliescu a evitat orice înțelegere cu cei din Piață și i-a excomunicat din societate. Dacă nu i-a chemat pe mineri, n-a vrut să piardă ocazia de a-și lovi decisiv adversarii. Ce este și mai grav este că, nici azi, d-sa nu pare a-și fi revizuit în vreun fel imaginea. Dimpotrivă, într-un interviu recent, el avea cinismul să vorbească de această gravă probă de barbarie ca fiind o ripostă. Adică o replică la ceva asemănător.

Alături de Ion Iliescu, nu trebuie uitați ceilalți responsabili. Generalii de poliție Chițac și Diamandescu au montat provocarea din Piața Universității. Celebra lor convorbire radio arată destul de limpede că incendierea autobuzelor a fost inițiativa poliției. Probabil că în jurul acestui fapt stă cheia evenimentelor din 14-15 iunie 1990. Răzvan Theodorescu și Televiziunea română, care, la fel ca și în momentul ***martie - Tg. Mureș*** au stimulat prin comunicate false și imagini trucate indignarea populației. Gelu Voican Voiculescu, prim-viceprim-ministru atunci care a organizat expediția minerilor, și Miron Cozma, unul dintre conducătorii minerilor. La aceștia trebuie adăugat nesfîrșitul șir de complicații, de la ziariștii de la Adevărul și Azi, la Petre Roman, prim-ministru, pînă la o bună parte a populației, care aplauda defilarea cruciaților cu bîte și salopete.

Mai presus însă de aceste culpabilități, ceea ce m-a îngrozit atunci a fost extrema fragilitate a vieții noastre publice. În numai cîteva ore, orice idee de umanitate (nu spun democrație) a dispărut. Minerii nu s-au limitat la a devasta Universitatea, ci au atacat trecători obișnuiți, sistematic și fără milă. Nimeni de la putere nu a încercat să-i liniștească. Dimpotrivă, poliția îl dirija, iar televiziunea transmitea laude la adresa lor și le mediatiza munca de curățire, iar emisiunile informative transmiteau mesaje umaniste gen "Moarte intelectualilor!"

De fapt, represiunea din iunie 1990 este mai puțin opera lui Iliescu, cît a aparatului său. Este gestul simbolic al unei administrații înspăimîntate de orice proiect de modernizare rapidă, pe care o solicita ***Piața Universității***. De cealaltă parte, Piața Universității, deși reprezenta în acel moment o iluzie moartă, a forjat convingerile unei generații, cum este a mea. Eșecul ei a însemnat cîntecul de lebădă al intelectualului român ca agent de opinie și sfîrșitul marilor speranțe induse de febra revoluției din decembrie 1989. ■

MONITORUL EXTERN

Liniste pe aeroporturile italiene

Piloţii de la Alitalia au întrerupt lucrul

Compania aeriană de stat Alitalia și-a anulat ieri toate zborurile cu plecare din Roma, datorită unei greve neautorizate a piloților, care au refuzat să plece în cursă pretextînd probleme de sănătate. "Situația a devenit de nesuportat", a declarat un reprezentant al companiei, într-un interviu acordat agenției Reuter. Piloții, membri ai sindicatelor ANPAC și APPL, se află de mai multe luni în conflict cu patronatul, datorită unor revendicări salariale nesatisfăcute și a refuzului salariaților de a accepta un plan de restructurare a companiei. Miile de pasageri, care așteaptau pe aeroportul roman Fiumicino, au fost anunțați prin megafon că nici un avion Alitalia nu va decola pînă astăzi dimineață. Greva nu a afectat cursele celorlalte companii italiene.

Traditii patriarhale

China lasă fetițele să moară în orfelinate

Un film documentar britanic de televiziune acuză China că fetițe nedorite mor din cauza neglijării lor în orfelinatele de stat. Filmul, prezentat pe canalul 4 al televiziunii comerciale, pretinde că pînă la un milion de copii, în majoritate fete, sînt abandonați anual în China, din cauza preferinței tradiționale pentru băieți, precum și din cauza politicii guvernamentale de a limita numărul copiilor la cîte unul pentru fiecare cuplu. Sînt prezentate imagini, filmate în secret, ale unor copii bolnavi și malnutriți, găzduiți în orfelinate de stat, despre care se spune că sînt prost administrate și duc lipsă de fonduri. Guvernul chinez a respins acuzațiile ca simple fabulații. Dar infanticidul feminin continuă să fie practicat la scară largă în China.

Efectele caniculei

Un val de căldură neobișnuit de mare face victime în India

Un puternic val de căldură persistă în India. Temperatura a ajuns pînă la valoarea de 50 de grade Celsius și a provocat zeci de morți în nouă dintre cele 25 de state ale Indiei. Căldura a provocat și alte pagube, în special sute de incendii în păduri.

În Germania

Accident feroviar soldat cu rănirea a 100 de persoane

Două trenuri au intrat în coliziune, ieri, în gara Schnever Dingen, situată la 50 km sud de Hamburg. În urma accidentului, 100 de persoane au fost rănite, dintre care 20 se află în stare gravă, precizează Reuter.

Preferintele soferilor

Audi și Jaguar conduc clasamentul european al vînzărilor de automobile

Automobilele produse de Audi și Jaguar ocupă primul loc în clasamentul celor mai bine vîndute mărci europene, ambele firme înregistrînd o creștere de 45% a vînzărilor în luna mai a.c., comparativ cu aceeași perioadă a anului precedent. Potrivit unor statistici, realizate de Asociația Europeană a Fabricanților de Automobile (ACEA), cele două cunoscute firme au fost depășite pe plan mondial numai de companiile sud-coreene, care s-au situat în jurul valorii de 49%. Audi, filială a grupului Volkswagen, a vîndut 36.500 automobile în mai 1995, iar Jaguar, controlat de compania Ford, a vîndut 1.305 unități. La celălalt capăt al clasamentului se situează compania britanică Rover - controlată de grupul german BMW - care a înregistrat o scădere de 17% a vînzărilor.

Scene de groază în sudul Rusiei

80 de indivizi înarmați au cucerit orașul Budennovsk

■ trupele Ministerului rus de Interne au fost puse în stare de alertă în Caucazul de Nord

Televiziunea Publică Rusă a transmis ieri că atacul terorist asupra orașului Budennovsk a fost întreprins de un grup de luptători ceceni. La atac au participat aproximativ 80 de persoane. Atacatorii au încercat să cucerească, prin surprindere, secția raională de miliție, dar lucrătorii secției au reușit să contracareze atacul.

În continuare, teroriștii s-au împărțit în grupuri de cinci sau șase persoane, au început să tragă pe străzile orașului. Pe acoperișurile clădirilor cucerite, teroriștii au montat mitraliere, ținînd astfel sub control străzile din jur, fără a-i lăsa pe pompieri să se apropie de casele incendiate. Una din mitraliere a fost montată pe acoperișul spitalului orășenesc cucerit de ei, amenințînd cu omorîrea celor 60 de pacienți și a personalului sanitar. Numărul ostaticilor, care variază între 50 și 500 de persoane, îngreunează operațiunea miliției de neutralizare a teroriștilor.

În seara zilei de miercuri, cînd s-a produs atacul, banditii au început să părăsească orașul, luînd ostatici din rîndul populației civile. Agenția Itar-Tass relatează că scopul acestui atac criminal asupra orașului îl constituie intenția banditilor de a captura fabrica de materiale explozibile. După cum relatează corespondentul Interfax de la locul evenimentelor, în piața din centrul orașului se află trupurile celor omorîți de teroriști. Pentru a trece de barajele armatei ruse instalate la intrarea în oraș, atacanții s-au ascuns în două camioane, șoferii pretextînd că transportă rămășițele soldaților ruși uciși în Cecenia. În oraș, membrii grupului înarmat au început să atace clădiri oficiale și blocuri de locuințe.

Unități de asalt ale armatei ruse au fost trimise în oraș și, după cîteva ore de luptă, grupul a fost silit să se retragă, luînd un număr de ostatici. Itar-Tass relatează că atacatorii au declarat că scopul acțiunii lor este acela de a sili Rusia să pună capăt operațiunilor militare în Cecenia și să-și retragă trupele de pe teritoriul acestei republici. Pe de altă parte, un purtător de cuvînt al liderului cecen, Djohar Dudaev, a respins orice amestec al separatiștilor în atacul de la Budennovsk. În același timp, autoritățile ruse au făcut cunoscut că membrii grupului înarmat au amenințat că îi vor ucide pe cei aproximativ 200 de ostatici, dacă războiul din Cecenia va continua. Conform ultimelor date, la Budennovsk au fost ucise 40 de persoane. Printre victime se află și șeful unității locale de miliție. Orașul este blocat în întregime de trupe ale Ministerului de Interne, trupe OMON și trupe cu destinație specială.

Guvernul Rusiei a dat publicității o declarație specială în care se arată că actul Budennovsk a fost organizat de luptătorii lui Dudaev. În declarație se spune: "Crima cumplită a teroriștilor la Budennovsk este o agonie a celor sortiți pieirii. Regimul inuman și antipopular a lui Dudaev și al acoliților săi s-a demascat. Ministerul de Interne promite că va lua toate măsurile necesare pentru neutralizarea și nimicirea teroriștilor."

Toate efectivele Ministerului de Interne, ale forțelor de securitate și ale trupelor de grăniceri din regiunea Caucazului de Nord au fost plasate în stare de alertă în urma atacului forțelor cecene asupra orașului Budennovsk. Toate aeroporturile din regiune au fost închise de la ora 20.15 GMT a zilei de miercuri. Declarațiile demnitarului rus au dat naștere unor speculații potrivit cărora starea de urgență ar putea fi instituită în întreaga regiune.

Un puternic cutremur a lovit vestul Greciei

■ zece persoane și-au pierdut viața și cel puțin 44 au fost rănite

Un puternic seism cu magnitudinea de 6,3 grade pe scara Richter s-a produs ieri dimineață în zona orașului Egion din vestul Greciei, făcîndu-se simțit aproape în întreaga peninsulă. Poliția locală a anunțat că seismul a provocat prăbușirea a două blocuri de locuințe, acoperind locatarii acestora cu tone de moloz. Epicentrul seismului a fost localizat la circa 140 km vest de Atena, în apropiere de Egion. În acest oraș și în localitățile învecinate, panica a fost generală, iar liniile telefonice și alimentarea cu electricitate au fost întrerupte.

Seismul a dărîmat hotelul Eliki din Egion, precum și un bloc de locuințe, prinzînd 70 de oameni sub dărîmături. Un număr de 19 persoane sînt date dispărute. La hotelul Eliki se aflau cazate 158 de persoane, majoritatea turiști francezi. Grecia a fost afectată de o serie de cutremure puternice în ultimele luni. Peste 8.000 de persoane trăiesc în corturi în regiunea centrală Kozani, în urma unui cutremur de 6,6 grade pe scara Richter, care s-a produs luna trecută, provocînd rănirea a 25 de persoane. Cutremurul a provocat moartea a zece persoane și rănirea altor 44, în timp ce zeci de persoane se află încă prinse sub dărîmăturile celor două clădiri prăbușite.

Demisia generalului Lebed a fost acceptată

■ generalul rus așteaptă însă confirmarea scrisă a acceptării demisiei sale de către președintele Elțîn

Președintele Rusiei, Boris Elțîn, l-a eliberat din funcție și l-a scos din cadrul forțelor armate pe general-locotenentul Alexandr Lebed, comandantul Armatei a 14-a ruse de pe teritoriul Transnistriei. Printr-un decret prezidențial, Boris Elțîn l-a numit în funcția de comandant al grupului operativ de comandă a armatelor Federației Ruse în Transnistria pe comandantul diviziei de infanterie motorizată, general-maiorul Valeri Ievnevici.

Președintele Boris Elțîn a acceptat astfel demisia generalului Alexandr Lebed, precum și cererea sa de a fi trecut în rezervă. Lebed, care este considerat a fi un potențial candidat la viitoarele alegeri prezidențiale, a demisionat în semn de protest față de planurile Moscovei de a reduce efectivele Armatei a 14-a.

Arsenalul Armatei a 14-a staționată în Transnistria conține - conform datelor oferite de generalul Lebed ziarului "Izvestia" - pînă la 50.000 arme de foc, 2.500 vagoane de obuze, mine, proiectile și bombe folosite în aviație, 800 de sisteme artileristice, 120 de tancuri și cantități masive de alte mijloace tehnice de luptă. Generalul Lebed și-a reiterat temerea că schimbările din Armata a 14-a ar face ca întregul armament "să ajungă pe mîinile unor criminali".

Generalul Alexandr Lebed a anunțat ieri că va continua să rămînă în funcție pînă la primirea confirmării scrise prin care președintele Boris Elțîn acceptă demisia sa de la conducerea Armatei a 14-a a Rusiei. El a declarat agenției de presă Interfax că singurele informații referitoare la acceptarea demisiei sale i-au parvenit prin presă.

Agenția de presă Itar-Tass face referiri la o serie de tensiuni apărute în rîndurile soldaților și corpului de ofițeri ai Armatei a 14-a, după decretul președintelui Elțîn, privind destituirea lui Lebed și scoaterea lui din rîndul forțelor armate. Mulți soldați au declarat că se tem pentru viitorul lor, iar la sediul Statului Major al Armatei a 14-a, staționată pe teritoriul Republicii Moldova, au fost primite telefoane de la locuitorii Transnistriei, care și-au exprimat îngrijorarea în legătură cu o eventuală reluare a confruntărilor din regiune.

Premierul Silajdzici confirmă masarea trupelor bosniace în apropiere de Sarajevo

■ Karadzici propune Națiunilor Unite "un schimb de prizonieri"

Premierul bosniac, Haris Silajdzici, a încheiat mai devreme vizita la Washington, declarînd că trupele guvernamentale sînt concentrate în jurul capitalei Sarajevo pentru a apăra orașul de un atac al sîrbilor. El a mai declarat că, în ultimele luni, sîrbii bosniaci au luat practic toate armele trupelor ONU, au adus tehnică militară suplimentară în jurul capitalei Bosniei și au sporit numărul soldaților în zonă, astfel că Guvernul bosniac este nevoit să adopte contramăsuri de teama unui atac iminent asupra orașului Sarajevo.

Sîrbii bosniaci, care au 12.000 de soldați și 500 de piese de artilerie și tancuri ce asediază orașul, au întrerupt aprovizionarea cu apă, energie electrică și alimente în Sarajevo. Zeci de mii de soldați guvernamentali sînt concentrați în nord-vestul orașului, pregătindu-se, în aparență, să străpungă 20 km de teritoriu inamic, pentru a ajunge la Sarajevo. Premierul bosniac a afirmat că, din cauza statelor occidentale, guvernul fostei republici iugoslave are mîinile legate, neputîndu-se apăra. Silajdzici s-a întîlnit cu președintele Comisiei de relații internaționale a Camerei Reprezentanților, Benjamin Gilman, și cu liderul majorității republicane din Senat, Bob Dole, cel care a introdus rezoluția, aprobată de Senat, care cere administrației ridicarea embargoului asupra armelor. Criticînd recomandarea fostului președinte american Jimmy Carter de a purta noi negocieri, Silajdzici a declarat reporterilor: "Trebuie ori să mă protejați, ori să îmi dați o armă".

Știri de ultimă oră anunță că în nordul capitalei Sarajevo au izbucnit confruntări violente între sîrbi și musulmani

Liderul sîrbilor bosniaci, Radovan Karadzici, a condiționat eliberarea celor 26 de militari ONU reținuți de trupele sale, de eliberarea a patru soldați sîrbi, luați prizonieri de FORPRONU. Aceștia au fost capturați de forțele franceze cu trei săptămîni în urmă, în timpul unor lupte care au avut loc în apropiere de Sarajevo. De asemenea, liderul de la Pale a negat că sîrbii bosniaci ar fi luat ostatici 11 soldați canadieni, despre care se crede că ar fi prizonieri în suburbia Ilijas. Oricum, Karadzici a precizat că soldații ONU vor fi eliberați pînă duminică. FORPRONU nu a anunțat data exactă a eliberării celor patru militari sîrbi.

Pe de altă parte, Parlamentul sîrbilor bosniaci l-a avertizat pe președintele Serbiei, Slobodan Miloșevici, că va comite un act de trădare față de poporul său dacă va recunoaște oficial guvernul musulman de la Sarajevo și granițele actuale ale Bosniei-Herțegovina. "Nimeni nu are dreptul național, moral sau politic să comită un asemenea act de trădare (ca recunoașterea Bosniei) în numele întregii națiuni sîrbe", se afirmă într-o declarație oficială a Parlamentului de la Pale, citată de agenția sîrbilor bosniaci, SRNA. Documentul nu menționează numele lui Miloșevici, referirea la liderul belgrădean fiind însă foarte clară. Recunoașterea Bosniei-Herțegovina, se mai afirmă în declarația deputaților sîrbilor din Bosnia, "nu va ajuta nicidecum procesul de pace, ci, dimpotrivă, va abrutiza și mai mult războiul și va încuraja exterminarea tacită a popoarelor și națiunilor".

Încurajat de atitudinea presedintelui Bill Clinton

Chirac reafirmă decizia autorităților franceze de a efectua teste nucleare

Președintele Franței, ***Jacques Chirac*** **(foto stînga)**, a apărat miercuri decizia sa de a relua experiențele nucleare din Pacificul de Sud, în timp ce omologul său american, ***Bill Clinton*** **(foto dreapta)**, și-a exprimat "regretul" față de acest demers. După convorbirile tête-à-tête, cei doi șefi de stat au susținut împreună o conferință de presă la Casa Albă, în care Chirac a declarat că nu va revoca decizia sa: "Nu am nici cea mai mică intenție să renunț la decizia anunțată ieri". El a reamintit că "este vorba despre un număr foarte limitat de teste", ce vor fi operate între septembrie '95 și mai '96, după care Franța va adera la un tratat de interzicere a acestui tip de experiențe. Întrebat dacă nu consideră că demersul francez se traduce printr-o continuare a cursei înarmărilor, Chirac a afirmat: "Nu am văzut că celelalte state ale lumii sînt neînarmate". Clinton, stînd alături de președintele francez, a declarat reporterilor că "regretă decizia Franței", arătîndu-se însă mulțumit că Parisul se va alătura ulterior tratatului de interzicere va testelor nucleare și notînd sprijinul acordat de Franța Tratatului de Neproliferare Nucleară (NPT). "Consider că sîntem încă uniți pentru a ne atinge scopurile mai largi și cred că vom avea succes", a spus șeful administrației americane.

Ca să nu cadă numai MIG - urile

Airbus se lansează în construcția de avioane militare de transport

Consorțiul aviatic european Airbus, specializat pînă acum în construcția de avioane civile, a încheiat miercuri primul său contract militar, angajîndu-se să producă aparatul european de transport militar "Future Large Aircraft" (FLA). Directorul-executiv al Airbus, Jean Pierson, a declarat cu ocazia salonului aviatic din localitatea franceză Le Bourget că, pentru fabricarea aparatului FLA, va fi creată o nouă subcompanie în cadrul consorțiului, la proiect urmînd să participe opt state vest-europene. Contractul pentru FLA a fost semnat cu firma italiană Alenia, din cadrul grupului industrial Finmeccanica, prima livrare a unui astfel de avion urmînd să aibă loc în anul 2002. Aparatul militar de transport FLA va avea o capacitate de 25 tone și va putea decola de pe terenuri accidentate, improprii tradiționalelor avioane americane Hercules C-130.

Societatea AVATȚI,
dealer RIGIPS-AUSTRIA
comercializează și execută
gama completă de finisaje interioare uscate
în sistemul GIPS CARTON:

- Pereți despărțitori
- Tavane suspendate
- Tavane casetate TECHOS
- Tencuieli uscate
- Set complet de scule și utilaje
- Accesorii electrice, corpuri de iluminat.

ASISTENȚĂ TEHNICĂ **GRATUITĂ!**
PREȚURI AVANTAJOASE, EXECUȚIE RAPIDĂ!

Relații la tel.032-270647, 032-174054,
Botoșani 031-528871

Cele mai ieftine
COMPACT-DISCURI
din Iași,
la prețul de numai 14.000 lei!
de la AEROSMITH la ZZ TOP
de la BLUES la ROCK
de la METAL la RAPP
Radio NORD-EST va difuza zilnic piese de pe CD-urile din această colecție
TELEFONAȚI ACUM PENTRU CD-UL PREFERAT,
LA **211570** (ORELE 10⁰⁰-18⁰⁰)

O REVISTĂ PENTRU TOATE MAMICILE
Mami
învață să mă îngrijești
DIN CUPRINS:
O naștere ușoară
Bolile copiilor noștri
Armonia sexuală a cuplului
Rețete culinare
Bunica și nepoții
Zodiacul astrologic
Fericirea în căminul nostru

O PREMIERĂ ABSOLUTĂ ÎN PEISAJUL PUBLICISTIC NAȚIONAL!
Mami - o revistă pentru toate mămicile
Căutați-o la punctele de difuzare a presei!

ATENȚIE PENTRU AUTOVEHICULE CU MASĂ MAI MARE DE 3,5 TONE SAU LUNGIME MAI MARE DE 7 M
PLĂCI AUTO
de identificare
• dreptunghiulare R70 • triunghiulare R69
Obligatoriu de la 1 iulie 1995
conform ordinelor 158/388 și 165/389
ale Ministerului de Interne și Ministerului Transporturilor
VESTA INVESTMENT SRL
Cumpărați acum !
Pînă la 20 iunie reducere 20%
UNIVERSAL RX GROUP
6600, Iași, str. Grigore Ureche 3, tel./fax: 112058, 212660

BB/AC
BUSINESS advertising company
Societate specializată
INSCRIPȚIONĂM
PIXURI
Culori și forme deosebite
Calitate excepțională
Telefon
230060, **144776**,
dl. Adrian Rusu

VINERI
16 IUNIE 1995
Inclus în nr. 140 (1203)

monitorul Sport

SECŢIUNEA B
SPORT, PUBLICITATE, DIVERTISMENT

O întrebare de baraj pentru F.C. Lynx

Mieilă sau Şumudică?

Din punct de vedere al deciziilor importante, etapa de miercuri seara a Diviziei Naţionale a rezolvat cam tot ce mai rămăsese de rezolvat. S-a certificat retrogradarea Maramureşului, s-au desemnat echipele care vor trece prin focul barajului. Cunoaştem, deci, cele 4 echipe care se vor bate pe 25 iunie în vederea stabilirii tabloul campionatului viitor al Diviziei Naţionale: ***Electroputere Craiova, Sportul Studenţesc, F.C. Lynx Iaşi şi Corvinul Hunedoara.*** A mai rămas, doar, de văzut, care cu care! Şi asta se va decide în etapa de sîmbătă, cînd craiovenii se vor bate cu vecinii lor de la Universitatea, iar cei din Regie vor juca la Constanţa cu Farul. Practic, situaţia se prezintă astfel: dacă bate Electro în derby-ul craiovean, rezultatul de pe Litoral nu mai contează, Electroputere trebuind să joace cu Lynx, iar Sportul cu Corvinul. Dacă iese "X" la Craiova, Sportul are nevoie de victorie la Constanţa pentru a trece pe locul 15, iar dacă Electro pierde, un simplu meci nul al studenţilor bucureşteni, îi aduce în faţa "lincşilor". Interesant este faptul dacă cele două "părţi" implicate au vreun interes să ajungă pe locul 15. Nu ştim dacă, în cele două tabere se preferă ca adversar Iaşul în locul Corvinului, dar putem bănui un răspuns afirmativ, datorită, mai ales, unei oarecare "patine" a furnaliştilor, generată de o fostă reprezentare europeană. Nu am văzut Corvinul în ultima vreme, dar cred că numele unor Gabor, Mitrică, Tetilean etc. nu prea sînt "agreate" nici în Valea Roşie şi, poate, nici în cartierul Cotroceni. Dacă cele două echipe vor lupta pentru locul 15, ***Sportul Studenţesc pare favorită, întrucît cred că la Craiova se va "da la pace", vizîndu-se un egal cu multe goluri, care să-i asigure lui Gică Craioveanu a doua coroană de golgeter consecutivă.*** În caz contrar, orice variantă, din punctul de vedere ieşean, este posibilă!

Problema e, însă alta: ce echipă ne-ar conveni nouă să întîlnim la baraj. Staff-ul ieşean ar fi preferat Braşovul, dar echipa de sub Tîmpa a ieşit din "cărţile" barajului, ceea ce nu e prea rău! Team-ul antrenat de G. Stan are un careu de "tunari" foarte periculos (S. Ilie, Beraru, Strizu şi Vasc) ceea ce ar crea probleme ieşenilor, obişnuiţi din meciurile Diviziei A să atace şi să neglijeze acţiunile pe contraatac. Oltenii sînt ambiţioşi şi talentaţi, dar jocul lor combinativ ar putea fi uşor de contracarat, dacă axa Kerezsy - Dobrea ar funcţiona la parametrii normali. Cît despre "varianta Sportul Studenţesc", ***cu toate că înţelegem dorinţa echipei de a înmormînta echipa de suflet a F.R.F., nu o considrăm prea favorabilă echipei noastre.*** Excluzînd toate demersurile subterane care (sîntem siguri!) se vor face pentru salvarea echipei din Regie, trebuie să eliminăm prejudecata conform căreia această echipă, dacă n-ar fi susţinută puternic de forţe oculte, ar semăna cu o Foresta Ciurea sau, în cel mai fericit caz, Cetatea Tg. Neamţ. Sînt şi acolo mulţi tineri de valoare, iar reintrarea în echipă a lui Stănici ar putea ordona foarte bine mozaicul multinaţional al echipei.

Dar, numai astăzi nu-i mîine şi vom avea răspunsul la această întrebare decisivă: ***Şumudică sau Mieilă?*** Eu, unul, votez cu Electroputere! **(G.I.N.).**

În loc să aibă grijă de nepoţi

Mario Andretti merge la Le Mans

Pilotul american Mario Andretti, 55 de ani, a decis să revină în competiţii şi să participe la Cursa de 24 de ore de la Le Mans din această săptămînă. "Nu particip doar pentru plăcerea de a pilota. Vreu să cîştig cursa Le Mans pentru a-mi completa vitrina cu trofee" a declarat pilotul de origina italiană, căruia îi lipseşte din palmares doar o victorie în cursa de 24 de ore. Andretti va concura pentru echipa "French Courage" şi îşi va împărţi cockpitul bolidului cu francezii Bob Wollek, 51 de ani, şi Eric Healy, 28 de ani, cîştigătorul din 1993. "Ideal ar fi ca Eric să piloteze 18 ore, Bob trei, iar eu restul" a declarat Mario. În cursa de 24 de ore de la Le Mans vor lua startul 48 de echipaje. La 55 de ani, Mario Andretti a triumfat în aproape toate competiţiile automobilistice: a cîştigat Indianapolis 500 în 1969, în 1978 a devenit campion mondial în Formula 1, iar între 1965 şi 1984 a obţinut patru titluri în IndyCar. S-a retras din activitate anul trecut, după sezonul IndyCar, competiţie în care a cîştigat 52 de curse din 407 la care a participat.

"La Braşov a fost o atmosferă ca în derby-ul de la Iaşi cu Cetatea"

■ *declară antrenorul ieşean Leonid Antohi, proaspăt întors de la meciul F.C. Braşov - Electroputere Craiova*

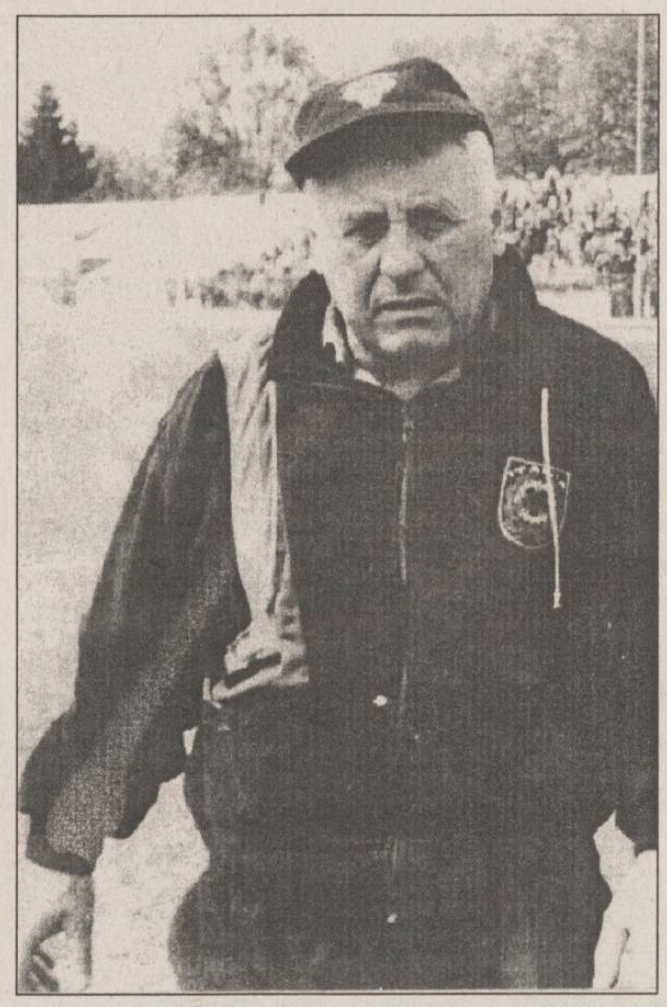

Întors miercuri seara tîrziu de la Braşov, unde a asistat la partida din penultima etapă a Diviziei Naţionale dintre F.C. Braşov şi Electroputere Craiova, prof. Leonid Antohi a condus antrenamentul de ieri dimineaţă al echipei F.C. Lynx. După antrenament, i-am solicitat antrenorului principal al echipei ieşene cîteva amănunte despre partida de la Braşov.

- D-le profesor, cum a fost meciul?

- A fost un joc cu miză mare pentru rămînerea în primul eşalon. La stadion, atmosfera a fost similară cu cea de la Iaşi în derby-ul cu Cetatea. Mulţi braşoveni care n-au mai dat de mult pe la stadion au venit să-şi susţină echipa şi au purtat-o efectiv spre victorie. Prima repriză s-a jucat pe o ploaie torenţială, ambele echipe angajîndu-se într-o luptă pe viaţă şi pe moarte. Din acest punct de vedere n-a fost un joc prea spectaculos, dar prin dîrzenia cu care s-a disputat, s-a creat o atmosferă de meci mare.

- Cum explicaţi victoria braşoveană?

- A cîştigat echipa care s-a adaptat mai bine condiţiilor atmosferice şi a jucat mai tranşant, mai direct pe poartă. De fapt, s-au întîlnit două echipe cu stiluri diferite: o echipă mobilă - Electroputere - cu o circulaţie mai bună a mingii, şi o alta care a jucat rapid, pe contraatac. Primul gol a venit repede, printr-un şut excepţional de la 25 m al lui Vasc, cel mai bun de pe teren, el fiind la originea celui de-al doilea gol înscris de Sabin Ilie. A apărut apoi un moment dificil în tabăra braşoveană, eliminarea lui Strizu pentru lovirea cu cotul. În 10 oameni, în repriza a doua, braşovenii s-au închis foarte bine, au contraatacat rar, cînd li s-a oferit ocazia şi la două asemenea acţiuni (una pe dreapta şi una pe stînga) au înscris de două ori prin Beraru şi Vasc. L-aş mai remarca pe fostul nostru portar Stelică Bordeianu, care a devenit un fel de idol al Braşovului. Tribuna îi scanda minute în şir numele, pentru că a făcut o partidă foarte bună. Mă bucur pentru el!

- Dacă nu apare vreo surpriză în ultima etapă, F.C. Lynx va juca meciul de baraj cu Electroputere. Cum joacă oltenii?

- De la scorul de 2-0, cînd cărţile erau jucate, am urmărit cu mai multă atenţie echipa craioveană. Are calităţile specifice fotbalului oltean, calităţi pe care le ştie toată lumea: ambiţie, dîrzenie, viteză de joc şi mai ales un tupeu care te poate scoate din sărite. Aş mai adăuga o tehnicitate deosebită grefată pe mobilitatea liniei de mijloc şi forţa de pătrundere a celor două vîrfuri care trebuie marcate foarte strict: Dănciulescu şi Mohora, cei mai buni jucători craioveni în acest meci. Dacă, însă, vom pregăti cu atenţie meciul de baraj şi jucătorii noştri se vor angaja total, îi putem învinge.

- Ce program de pregătire aţi stabilit pentru baraj?

- Deocamdată, un program normal cu două antrenamente zilnice pentru că, să nu uităm, primul obiectiv este meciul de sîmbătă de la Rm. Vîlcea. Sîntem în cantonament de miercuri. În funcţie de rezultatele ultimei etape din Divizia Naţională, care va avea loc tot sîmbătă, vom pregăti în cursul săptămînii viitoare meciul de baraj în funcţie de adversar.

- Cum abordaţi partida de la Rm. Vîlcea?

- O considerăm ca orice partidă de campionat. Vom încerca să verificăm şi pe cei care au evoluat mai puţin în campionat, ţinînd seama şi de conjunctura în care jucăm: jucători suspendaţi şi pasibili de suspendare. Vom alcătui o echipă tînără dar vom avea în teren şi cîţiva jucători maturi.

- Bănuiţi unde se va juca barajul?

- Barajul se va juca pe un teren stabilit de comun acord de către cele două echipe implicate. Numai dacă cluburile nu cad de acord, decizia finală va aparţine Federaţiei.

- Vă mulţumesc şi vă doresc mult succes în pregătiri. **(A consemnat Ovidiu MINEA)**

Din culisele Marelui Premiu al Canadei

În ultimele ture, Jean Alesi a plîns de fericire

Francezul Jean Alesi sigur că îşi va aduce aminte pînă la adînci bătrîneţi de victoria în Marele Premiu al Canadei.

O victorie pe care nici el nu o credea. "***Am văzut, o fracţiune de secundă, pe panoul mare din stadion*** (n.r. - unde este un viraj în ac de păr, care se negociază cu viteză redusă) ***înscrisul - "Schumacher out". Nu puteam crede. Am întrebat standul. Mi-au răspuns că Michael nu a abandonat, dar este oprit la boxe. Cînd am trecut prin faţa liniei de sosire, mecanicii echipei Ferrari mi-au semnalizat că Schumacher e în continuare la boxe. În momentul acela am realizat că pot cîştiga, pentru prima dată după 91 de curse disputate. Şi atunci am început să plîng de fericire. Mai erau 10 ture de parcurs şi nu vedeam bine, nu puteam să mă concentrez, dar pînă la urmă am obţinut victoria, chiar de ziua mea***", a declarat Jean Alesi.

Iar după festivitatea de premiere s-a încins un chef monstru în garajul echipei Ferrari, nelipsind nici uriaşul tort aniversar (care avea ca ornament, bineînţeles, un căluţ cabrat) şi nici valurile de şampanie.

■ *Pentru Jordan, totul e bine cînd se termină cu bine*

Începutul week-end-ului canadian nu a fost prea roz pentru irlandezul ***Eddie Jordan,*** patronul echipei Jordan Peugeot. Sîmbătă dimineaţă brazilianul ***Rubens Barrichello a avut un accident cu maşina, sesiunea de antrenamente fiind oprită din această cauză.*** Rubens a scăpat nevătămat, dar patronul său, mare amator de rugby, a mai primit o lovitură: ***Irlanda a pierdut la Franţa (scor 12-36)*** în sferturile de finală ale Campionatului Mondial de rugby. Şi ca să pună capac la toate, membrii echipei franceze Ligier au pus un afiş mare pe uşa garajului, pe care scria: "***36-12 Bad Luck, Eddie!***" (Ghinion, Eddie!). În cele din urmă piloţii echipei, Barrichello şi Irvine, au obţinut la sfîrşitul cursei locurile 2 şi 3, aducînd lumina pe chipul irlandezului Jordan.

■ *Benetton şi tactica opririi la stand*

Şi la acest M.P. echipa Benetton şi-a surprins adversarii prin tactica folosită. Fiind sigur că principalii săi adversari îl vor copia şi vor merge pe o singură trecere la stand, Flavio Briattore a avut ideea de a-l aduce pe Michael Schumacher cît mai tîrziu la stand pentru alimentarea cu benzină şi schimbul de cauciucuri. În felul acesta germanul ar fi avut la sfîrşitul cursei cauciucuri mai bune şi rezervorul cu benzină mai gol, fiind avantajat. Toate ar fi fost bune dacă cutia de viteze a Benetton-ului nu rămînea blocată în treapta a III-a, datorită unor probleme electrice la butonul de comandă a treptelor de viteză. Dar cele două puncte obţinute în Canada, cu efort dar şi cu noroc, pot să însemne mult la sfîrşitul anului, cînd se va alege noul campion mondial. **(Victor GRĂDINARIU)**

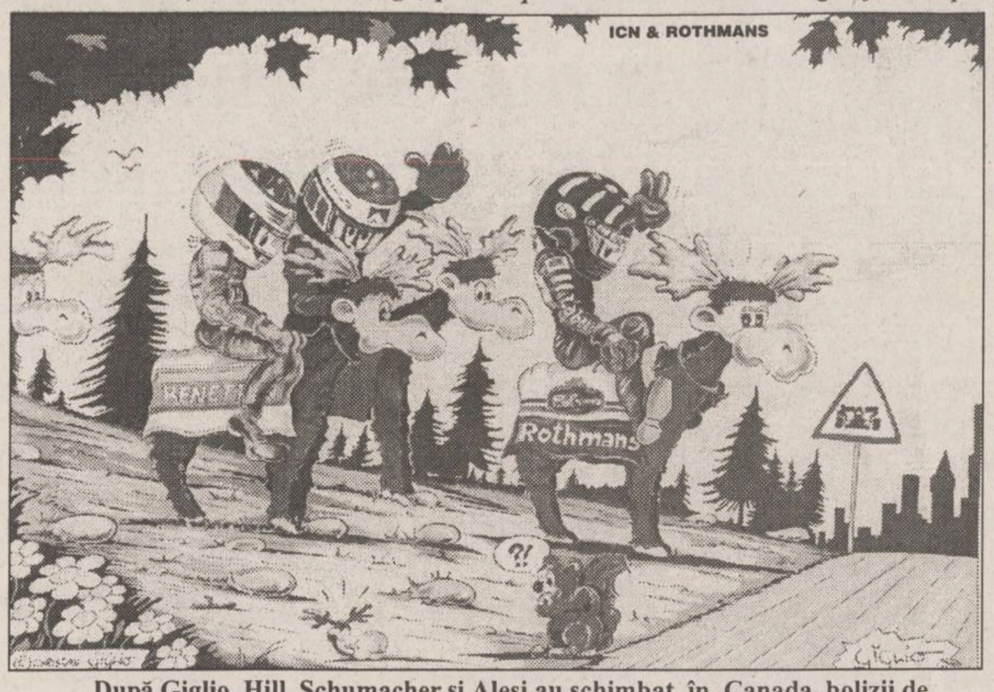

După Giglio, Hill, Schumacher şi Alesi au schimbat, în Canada, bolizii de Formula I cu nişte simpatici elani.

Pronosport

Concursul din 17 iunie 1995

Odată cu terminarea şi a Diviziei B italiene, pronosportiştilor le este acordată şansa unui concurs exclusiv dedicat fotbalului intern.

1. F.C. Argeş - F.C. Maramureş 1. F.C. Argeş - locul 9, 49 p; F.C. Maramureş - locul 17, 27 p. Maramureşenii sînt deja retrogradaţi, deci, cu siguranţă, se gîndesc la vacanţă.

2. Ceahlăul - U. Cluj 1. Ceahlăul - locul 5, 50 p; U. Cluj - locul 11, 43 p. Nemţenii vor obţine în final un loc (probabil 5) nesperat. Cu puţin efort, anul viitor se poate spera şi la o cupă.

3. Gloria Bistriţa - Steaua 2. Gloria - locul 6, 49 p; Steaua - locul 1, 77 p. Steliştii au deja campionatul asigurat, dar o despărţire "în forţă" nu le-ar strica.

4. F.C. Farul - Sportul Studenţesc 1. F.C. Farul - locul 12, 42 p; Sportul Studenţesc - locul 16, 31 p. Deşi toţi pronosticau o evadare din zona nisipurilor mişcătoare a Sportului, pare-se că după cazul Iaşi-Brăila frica păzeşte bostănăria.

5. F.C. Inter - Petrolul 1, X. F.C. Inter - locul 10, 48 p; Petrolul - locul 8, 49 p. Ploieştenii joacă mai bine decît o arată clasamentul, dar punctele se fac mai ales cu victorii.

6. Rapid - Oţelul 1. Rapid - locul 4, 53 p; Oţelul - locul 13, 41 p. Fiind ultima etapă, ne amintim de promisiunile rapidiştilor care ziceau că vor lua campionatul. Se prea poate la anul.

7. U.T.A. - Dinamo 2. U.T.A. - locul 18, 21 p; Dinamo - locul 3, 62 p. U.T.A. are retrogradarea "asigurată" de multe etape. Poate măcar orgoliul să nu fi cedat.

8. Electroputere - Universitatea Craiova 1, X, 2. Electroputere - locul 15, 35 p; Universitatea - locul 2, 68 p. Tripla este obligatorie, nu neapărat din cauza reşedinţei comune a celor două echipe, ci mai degrabă de faptul că Gheorghe Craioveanu trebuie să iasă golgeter.

9. F.C. Naţional - F.C. Braşov 1. F.C. Naţional - locul 7, 49 p; F.C. Braşov - locul 14, 39 p. Braşovenii au scăpat in extremis de retrogradare. Dar parcă-i mai frumos fotbalul aşa...

10. A.S. Rocar - Selena Bacău "A" X, 2. Rocar - locul 12, 44 p; Selena - locul 1, 71 p. Nici una dintre echipe nu mai are interesul victoriei.

11. F.C. Vîlcea - F.C. Lynx Iaşi "A" 1, X. F.C. Vîlcea - locul 15, 41 p; F.C. Lynx - locul 3, 58 p. Cam aceeaşi mîncare de peşte, cu deosebirea că vîlcenilor le-ar conveni punctele necesare asigurării unui loc în Divizia A.

12. Jiul Petroşani - Corvinul Hunedoara "A" 1. Jiul - locul 8, 47 p; Corvinul - locul 2, 64 p. Jiul aşteaptă pe Sportul Studenţesc la baraj. Probabil să nu-i intereseze jocul de la Petroşani.

13. Gloria Reşiţa - C.F.R. Timişoara "A" 1, X. Gloria - locul 13, 46 p; C.F.R. - locul 3, 57 p. Ambiţia timişorenilor ceferişti este asemănătoare cu a acelora de la Politehnica, aşa că este de luat în seamă şi remiza.

Menţionăm că astăzi este ultima zi de depunere a buletinelor de joc. **(S.HOROBEŢ)**

Tenis

E vremea turneelor pe gazon

S-a terminat Roland Garros, deci a venit vremea turneelor pe gazon, blazonul tradiţiei britanice, la care inventatorii tenisului nu renunţă cu nici un chip, chiar dacă trebuie să accepte echipament pestriţ în locul tradiţionalului alb, sau sînt obligaţi să umble puţin sub iarbă pentru a monta senzori sonori de semnalizare audio a "out"-urilor. Queen's Club "Stella Artois", "Direct Line" Manchester (la băieţi), "Dow Classic" Birmingham, "Pilkington" Eastbourne (la fete)... Mai dă o mînă de ajutor şi regatul de peste drum, Olanda, cu acest "Continental" Rosmalen. Dar punctul culminant îl reprezintă, bineînţeles, Wimbledon, pe terenurile de la All England Club. Ei bine, aceste turnee de care vorbeam la început, sînt foarte importante, chiar necesare. După acest veritabil circuit pe zgură care a început în Portugalia, la Estoril, a continuat cu Barcelona, Monte Carlo, Roma, München şi s-a încheiat la Paris, a duce jucătorii direct pe gazonul de la Wimbledon ar însemna să-ţi baţi joc atît de ei, cît şi de pretenţiosul public majoritar londonez. Este suficient să vă aruncaţi ochii pe lista participanţilor de la Queen's Club şi vă daţi seama de importanţa acestor turnee. **(G.A.)**

Turneul masculin "Queen's Club" - turul II: Pete Sampras (SUA, nr.1) - Jonathan Stark (SUA) 7-6 (7/4), 6-3; Boris Becker (Germania, nr.2) - Danny Sapsford (Anglia) 6-1, 6-1; Wayne Ferreira (Africa de Sud, nr.4) - Bryan Shelton (SUA) 6-2, 6-4; Marc Rosset (Elveţia, nr.6) - Todd Woodbridge (Australia) 7-6 (7/2), 6-7 (4/7), 6-2; Jason Stoltenberg (Australia, nr.10) - Mark Petchey (Anglia) 6-2, 6-2; Petr Korda (Cehia) - Patrick Rafter (Australia, nr.14) 5-7, 7-6 (8/6), 9-7; ; Guy Forget (Franţa nr.11) - David Prinosil (Cehia) 7-6 (7/5), 7-5.

ROSMALEN (Olanda) - **Turneul masculin "Continental"** (325.000 $ - premii) - ***turul II:*** Paul Haarhuis (Olanda nr.3) - Henri Leconte (Franţa) 6-7 (5/7), 6-3. 6-2; Brett Steven (Noua Zeelandă nr.5) - Dick Norman (Belgia) 7-5, 6-4; ; BIRMINGHAM - **Turneul feminin "Birmingham Classic"** - ***turul II:*** Zina Garrison Jackson (SUA nr.3) - Carolina Vis (Olanda) 7-6 (8/6), 7-1; Laura Golarsa (Italia) - Mercedes Paz (Argentina) 6-4, 6-3; Gigi Fernandez (SUA nr.2) - Melanie Schnell (Austria) 7-5, 6-4; Nicole Arendt (SUA nr.15) - Nino Louarsabishvili (Georgia) 7-6 (7/3), 6-1.

Turul III: Zina Garrison-Jackson (SUA, nr.3) - Laura Golarsa (Italia) 6-4, 6-3; Kristine Radford (Australia, nr.16) - Nathalie Tauziat (Franţa, nr.5) 2-6, 6-4, 8-6; Elna Reinach (Africa de Sud, nr.10) - Larisa Neiland (Letonia, nr.6) 6-1, 6-2.

Pete Sampras, favoritul nr.1 al turneului Queen's Club

PANORAMIC

Bursa transferurilor

Ince la Inter Milano

Mijlocaşul englez Paul Ince (Manchester United) şi clubul italian Internazionale Milano au definitivat aspectele financiare ale contractului prin care Ince, 28 de ani, va evolua din sezonul viitor în "il calcio". Transferul evaluat la circa 10 milioane de dolari se întinde pe o perioadă de 3 ani. "Pentru noi este ca şi cum Ince ar fi semnat contractul" a declarat vicepreşedintele clubului italian, Gianmaria Visconte Di Modrone. Inter mai este interesată de achiziţionarea internaţionalului francez Eric Cantona şi de cea a mijlocaşului Lee Sharp, toţ de la Manchester United.

Maradona nu se lasă

Diego speră să revină pe gazon

Superstarul Diego Maradona şi-a exprimat speranţa că va putea juca din nou la o echipă argentiniană, odată cu expirarea sancţiunii sale. Maradona este de părere că şi la reprezentativă mai are un cuvînt de spus. "Nu înseamnă că mă voi resemna. Ştiu că tinerilor trebuie să li se acorde o şansă, dar şi noi, cei mai în vîrstă, putem să contribuim cu experienţa, în aceeaşi măsură, la obţinerea unor rezultate bune", le-a declarat ziariştilor fotbalistul argentinian, aflat pe terenul de antrenament al formaţiei Boca Juniors. Cercurile sportive remarcă faptul că această declaraţie constituie un semn al reconcilierii dintre fotbalist şi antrenorul principal al echipei Boca Juniors, Silvio Marzolini. "Cred că a sosit timpul să trăim în pace. Contractul meu cu Boca este unul de suflet. Nu trebuie să semnez un petic de hîrtie pentru a mă alătura şi a mă antrena cu echipa pe care eu o consider pentru mine cea mai potrivită", a mai spus Maradona.

În scandalul Chelsea - Millwall

Londonezii au scăpat ieftin

Federaţia Engleză de Fotbal (F.A.) a absolvit de orice răspundere clubul Chelsea (în calitate de organizator) în legătură cu incidentele grave petrecute în februarie cu ocazia meciului cu echipa Milwall. "F.A. rămîne, în continuare, profund preocupată de cele petrecute cu ocazia meciului Chelsea - Millwall. În timpul acestora, doi ofiţeri de poliţie - dintre care o femeie - au fost grav molestaţi. În timpul audierilor s-a constatat că echipa organizatoare - Chelsea - a luat, în colaborare cu Millwall, toate măsurile posibile de prevenire a unor asemenea incidente. Faptul a fost confirmat de către observatori independenţi şi imparţiali, inclusiv de ofiţeri superiori din poliţia londoneză. Faţă de aceste circumstanţe, comisia de anchetă a decis neimplicarea clubului Chelsea în violenţele izbucnite", se spune într-o declaraţie dată publicităţii de către Federaţia engleză de specialitate. În 1988, clubul Chelsea a mai plătit o amendă de 75.000 lire sterline (119.700 $) pentru asemenea fapte petrecute la meciul cu Middlesborough.

Ciclism - Turul Elveţiei

A venit rîndul italienilor

Etapa a doua a Turului ciclist al Elveţiei, desfăşurată pe distanţa de 205 km, între localităţile Bellizona şi Visp, s-a încheiat cu victoria la sprint a rutierului italian Giorgio Furlan, înregistrat cu timpul de 5 ore 25 min. 33 secunde. El a fost urmat de compatrioţii săi Davide Rebellin şi Gilberto Simone, sosiţi pe locul al doilea şi, respectiv al treilea. În clasamentul general, lider este elveţianul Alex Zuelle, urmat de alţi doi reprezentanţi ai "Ţării Cantoanelor", Tony Rominger la 1 secunde şi Pascal Richard la 6 secunde.

Regele sprintului - în doliu

A murit mama lui Linford Christie

Mabel Christie, mama atletului britanic Linford Christie, a încetat ieri din viaţă, la vîrsta de 65 de ani. "Mama lui Linford a murit în această dimineaţă. El nu va mai alerga diseară în Germania, se va întoarce acasă", a declarat antrenorul lui Linford, Ron Roddan. Christie urma să participe la o reuniune atletică la Nuremberg în această seară. Mabel Christie suferise un atac de cord în urmă cu patru ani, iar acum se afla sub îngrijire medicală la Hammersmith Hospital din Londra. Luni, campionul mondial la 100 m a anunţat că se va retrage din competiţii la sfîrşitul acestui sezon, din cauza atacurilor la care este supus de mass-media.

J.O. de iarna - 2002

Salt Lake City - favorit la cota pariurilor

Cu o zi înaintea desemnării gazdei Jocurile Olimpice de iarnă din anul 2002, oraşul american Slat Lake City este considerat favorit, fiind cotat la bursa londoneză cu 2/5. Quebec City şi Ostersund înregistrează o cotă de 4/1, iar Sion de 10/1.

COMPANIA DE TURISM
NET
TURCIA - 20.06 POLONIA - 24.06
Oferte speciale pentru elevi şi studenţi!
ANGLIA - 27 august - începutul unui sejur de neuitat.
TURCIA - Izmir - 7-17 august - 400.000lei.
TRANSPORT NET '95
INTERN ŞI INTERNAŢIONAL, AERIAN ŞI RUTIER
Este de ajuns să ne comunicaţi destinaţia şi veţi putea alege cea mai convenabilă ofertă!
Asigurăm asistenţă obţinere vize!
Ofertă specială (plata şi în rate)
PLAJĂ ŞI TURISM PE LITORALUL ROMÂNESC!
Mamaia - Hotel OLT, Cap Aurora - Hotel ONIX,
Venus - Hotel LIDIA, BRATEŞ, BÎLEA.
Informaţii şi înscrieri:
IAŞI - Casa Modei - mezanin
Telefon 032-117596
TÎRGU FRUMOS - Telefon 032-712408
Studenţi: T17/435, T5/416, E2/85
net
KLM AGENT

PANORAMIC

Punct final în campionatul portughez

Benfica - Sporting 2-0

Benfica a cîștigat partida, rejucată, cu formația Sporting Lisabona la scorul de 2-0 (2-0). Ambele goluri au fost înscrise de atacantul brazilian Edilson Ferreira, primul în minutul 12, cel de-al doilea în minutul 31. Federația de specialitate portugheză a decis rejucarea acestei partide, ca urmare a admiterii contestației făcute de echipa Benfica referitoare la felul în care "centralul" din prima partidă a condus jocul. Acesta a arătat lui Claudio Caniggia cartonașul roșu, fără ca, în prealabil să îl sancționeze pe atacantul argentinian cu cel de-al doilea galben. Meciul s-a disputat la 30 aprilie și fusese cîștigat de Sporting cu scorul de 2-1.

Clasament final:

1. FC PORTO	34	29	4	1	73-15	62
2. Sporting	34	22	9	3	57-22	53
3. Benfica	34	22	5	7	61-28	49
4. Guimaraes	34	16	18	8	54-43	42
5. Farense	34	16	5	13	44-38	37

Japonezii colectionează vedete

Dunga la Iwata

Internaționalul brazilian Dunga, 32 de ani, a părăsit echipa germană VfB Suttgart, după o dispută cu antrenorul Juergen Sundermann. Căpitanul naționalei Braziliei de la World Cup a plecat în Japonia, unde a încheiat un contract pe doi ani cu formația Jubilo Iwata. În cele 54 de apariții în Bundesliga, Dunga a marcat 7 goluri.

În urma loviturilor de departajare

Dinamo Moscova a cîștigat Cupa Rusiei

Într-o partidă, contînd pentru finala Cupei Rusiei la fotbal, Dinamo Moscova a învins, cu 8-7 după executarea loviturilor de la 11 m., pentru departajare, pe adversara sa Rotor Volgograd. La sfîrșitul celor 90 de minute de joc și după prelungiri tabela de marcaj arăta un rezultat nul - 0-0.

Cupa Spaniei

Finală Deportivo - Valencia

În cea de-a doua manșă a semifinalei Cupei Spaniei la fotbal, Deportivo La Coruna a cedat în fața echipei oaspete - Sporting Gijon, cu scorul de 0-1 (0-1). Unicul gol al partidei a fost înscris de Igor Lediakhov în minutul 10. Deportivo la Coruna accede însă în finală cu scorul general de 2-1.

Un rus a stabilit

Un nou record mondial la natație

Înotătorul rus Denis Penkratov a stabilit un nou record mondial în proba de 200 m fluture fiind înregistrat, în concursul de natație de la Canet (Franța), cu timpul de 1:55,22. Precedentul record - 1:55,69 - fusese realizat de americanul Melvin Stewart la Campionatele Mondiale de la Perth (Australia) în ianuarie 1991.

Din cauza unei fracturi la gleznă

Magnus Larsson nu va fi prezent la Wimbledon

Într-un meci demonstrativ susținut la Gavle (Suedia), Mangus Larsson (nr. 11 mondial) a alunecat și și-a fracturat glezna în două locuri, Această accidentare îl va face indisponibil pe jucătorul suedez aproximativ 6 săptămîni. "Într-adevăr cred că sînt ghinionist. Glezna îmi joacă mereu feste. Dubla fractură suferită mă imobilizează pentru mai mult de o lună. Nu voi putea fi prezent la Wimbledon. Cred că antrenamentele le voi relua după cel puțin 6 săptămîni. Sper însă să fiu prezent la Openul SUA", a declarat Larsson într-o convorbire avută cu ziariștii.

Campionatul European de baschet feminin

România - Ucraina - 61-71

Reprezentantele României (Grupa B) la Campionatul European de baschet feminin, ce se desfășoară în localitatea cehă Brno, au suferit o nouă înfrîngere. De data aceasta din partea selecționatei simlare a Ucrainei, cu scorul de 71-61 (38-31). Alte rezultate: Grupa A : Lituania - Iugoslavia 59 - 51 (28-26); Grupa B : Rep.Moldova - Ungaria 79-73 (38-25).

Stănuleț a fost furat pe față la Campionatele Naționale de Judo

■ este părerea antrenorului emerit Constantin Bordea

La recent încheiatele finale ale C.N. de seniori de la Brașov, sportivii ieșeni au obținut, ca de obicei, o tolbă plină, de această dată, cu 9 medalii, dintre care una de aur, prin Ana Maria Țolea. Cu două zile în urmă ați făcut cunoștință cu valoroasa sportivă, astăzi vă prezentăm mulțumirile și, mai ales, nemulțumirile prof. Constantin Bordea și ale lui Gabriel Stănuleț.

■ *"Contestația mea a fost semnată de cinci antrenori!"*

- Gabi, cum au decurs disputele tale la 71 kg?

- În grupă, am cîștigat foarte ușor pînă la meciul decisiv pentru locul I, în care l-am întîlnit pe Cîmpeanu (A.S.A. Sibiu). Eu am fost cel care am urmărit permanent punctele, el fiind mereu în defensivă obstrucționistă, chiar exagerînd, datorită oboselii. În plus, am făcut și cîteva agățări care nu se punctează, dar de care se ține cont. Singura lui acțiune reușită a fost după ce arbitrul a strigat "MATE" (oprirea luptei), deci, nu a fost punctată! Unul dintre arbitrii de margine a făcut permanent semn de penalizare a lui Cîmpeanu cu "SHIDO", dar nu a fost băgat în seamă de "central". Acesta chiar l-a ajutat pe sibian, în momentele de dificultate, cu aranjări de kimono și "MATE". În final, am mai avut o acțiune nepunctată, după care decizia i-a fost dată adversarului la "HANTEI", centralul și unul dintre "laterali" considerîndu-l învingător. Scuza prezentată d-lui prof. Bordea, penibilă, s-a legat de acea acțiune cînd jocul era oprit! Nici adversarului, care se tîra de oboseală pe tatami, nu-i venea să creadă că a cîștigat.

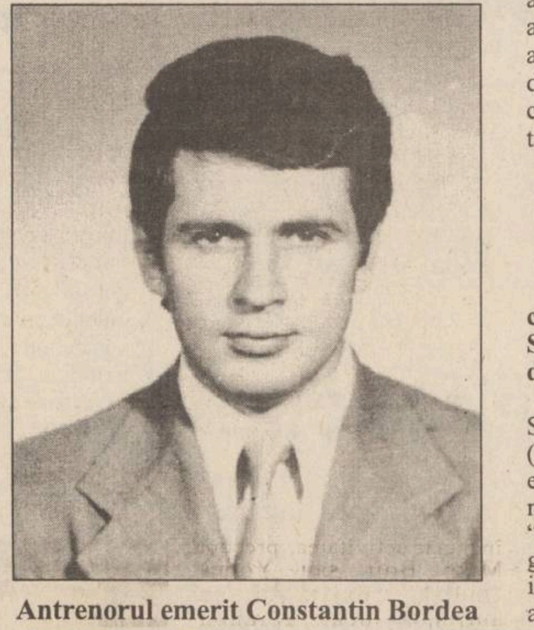

Antrenorul emerit Constantin Bordea

- Cum ați reacționat, d-le Bordea?

- Am făcut contestație conform regulamentului, plătind taxa de 10.000 lei, contestație semnată de cinci antrenori, adică toți cei care au urmărit întîlnirea. Urmează ca această contestație să fie analizată, dar rezultatul nu se mai schimbă, ci se iau numai măsuri împotriva arbitrilor, ceea ce nu ne ajută. Între timp, mai asistasem la asemenea situații, contestate și de alți antrenori, dintre care Rențea (Focșani) a ajuns să-și rupă, din cauza nervilor, carnetul de antrenor în fața secretariatului de concurs, unde erau și cei doi Gavra (președintele și secretarul general al F.R.J.).

■ *"Szekely a fost primul lovit de către Bazon"*

- Am înțeles, Gabriel, că ai asistat la conflictul A. Szekely (A.S. Bucur) - I. Stoicuț (arbitru cu licență A, singurul din țară).

- Da, arbitrul Stoicuț era de margine, iar Szekely lupta cu uriașul Valentin Bazon (Dinamo), la open. A fost o luptă destul de echilibrată pînă cînd a intervenit un moment penibil. Arbitrul central a strigat "MATE", Szekely a ridicat ceva mai energic brațele pentru a "rupe" priza lui Bazon, iar acesta l-a lovit cu pumnul. Toată lumea a văzut, arbitrii s-au consultat, apoi au mers la masa secretariatului, după care au început să evacueze în tribune pe cei de lîngă tatami, totul pentru a trece timpul. În sfîrșit după zece minute (!), arbitrul decide continuarea luptei! Culmea tupeului, i se acordă decizia lui Bazon, după care Szekely s-a îndreptat spre Stoicuț, pentru explicații, e drept, ceva mai amenințător, dar fără a lovi. Arbitrul s-a dezechilibrat, a căzut pe spate și abia apoi a încercat Szekely să lovească, fără a reuși, însă, pentru că a intervenit antrenorul lui, Toma Mihalache. Imediat s-au reunit cei din Biroul Federal, la care dl. Bordea a propus "suspendare cu termen nelimitat". Însuși președintele clubului Bucur, col. Georgescu, a cerut suspendarea pe viață, susținut imediat de cei de la Dinamo și Steaua, ceea ce a și ieșit la vot.

■ *"Deși sub tensiunea sesiunii, ieșenii s-au comportat remarcabil"*

- Domnule Bordea, cum apreciați comportarea sportivilor ieșeni?

- Pregătirea nu s-a făcut la nivelul anilor trecuți, pentru că toți componenții echipei sînt studenți și pregăteau sesiunea și lucrarea de diplomă. Cu toate insistențele mele de a se schimba calendarul competițional, în cadrul Biroului Federal, nu am reușit, deoarece Poli Iași e singura echipă studențească competitivă, deci nu am găsit sprijin. Am plecat oarecum pesimiști, mai ales după ce ne-am pregătit într-o căldură insuportabilă. Dar, după prima zi, aveam cinci medalii deși am dormit în cămin 30 în două camere! Hotelul "Aro Sport" a intrat în renovare și nu ne-a anunțat că a schimbat cazarea la "Postăvarul"! Asta am aflat-o întîmplător abia a doua zi cînd ne-am și mutat. A doua zi de concurs, cînd intrau "piesele grele" cu care ne planificasem medalii, am debutat cu 71 kg și cu acea situație a lui Stănuleț, situație care și-a pus amprenta pe evoluția colegilor lui. Stănuleț a luptat cu Chiraze în recalificări, veteranul Marian cucerind bronzul. O comportare bună a avut și Marius Ciobanu, pînă în finală, unde a fost învins de vechiul său rival și coleg de lot, D. Beldeanu (Dinamo Brașov), la diferență minimă de trei puncte, Marius plătind tribut unei pregătiri psihice sub cea a adversarului. Cea mai plăcută surpriză a fost evoluția lui M. Pintilie, învins doar în finală de A. Croitoru (Dinamo București), cel mai valoros judoka al țării, dar Pintilie a reușit o victorie la kick-boxer-ul Szekely prin ippon!

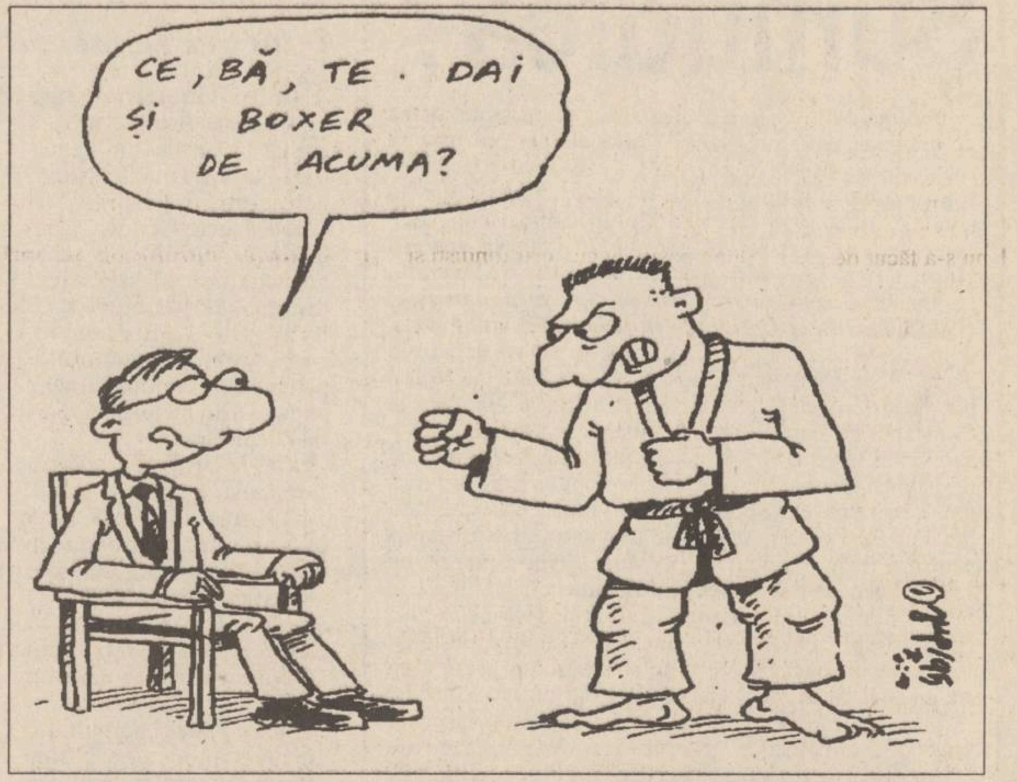
CE, BĂ, TE · DAI ȘI BOXER DE ACUMA?

La fete, o comportare deosebită, motivată de participarea la C.M. din Japonia a avut Ana Maria Țolea, care a dominat clar categoria 52 kg. Foarte bine au evoluat și Iuliana Sidor (argint), Liliana Dumitrache, Angela Budacă, Mihaela Odăgeru și Nadia Gălușcă (toate bronz). Țin personal să felicit toți componenții lotului pentru modul cum au abordat această competiție avînd în vedere posibilitățile de pregătire. Eu le mulțumesc din suflet!

■ *"Eu am fost numit, dar este posibil să plece altul!"*

- Cum a fost apreciată valoarea competiției?

- Finala s-a ridicat peste edițiile anterioare, probabil datorită faptului că urmează Jocurile Mondiale Universitare din Japonia, Campionatele Mondiale și, în 1996, Olimpiada de la Atlanta.

- Sînteți invitat în aceste competiții?

- Biroul Federal, la 19 mai, a hotărît ca eu să selecționez, să pregătesc și să conduc lotul pentru J.M.U., dar există interese la București, ca de obicei, pentru ca lotul să fie însoțit de un antrenor de la ANEF București, I. Hantău, care de vreo zece ani nu mai este implicat în activitatea competițională. Răspunsul îl voi avea în maximum două săptămîni. Oricum, în acest lot vor figura cert trei ieșeni, Gabi Stănuleț, Iuliana Sidor și Liliana Dumitrache, dacă Adrian Croitoru nu va primi aprobarea F.R.J. pentru J.M.U., avînd în vedere că el are ca obiectiv C.M., vizînd calificarea la Olimpiadă. Dacă el participă totuși și la J.M.U., este posibil să sară un ieșean din lot. Țin în final să mulțumesc celor ce ne-au ajutat la această deplasare: conducerea Clubului Politehnica, R.A.T.C. (mijloc de transport) și firmele care ne sprijină permanent, CONEX S.R.L., HUGHI S.R.L., COCA COLA, ANTRACHT S.R.L. Așteptăm și alți sponsori, pe care promitem că nu-i vom dezamăgi. **(A consemnat George ANGHEL)**

N.BA.

Din nou, Houston Rockets campioană

■ *echipa din Houston a cîștigat toate cele patru partide cu Orlando Magic*

În cea de-a patra partidă a finalei Ligii nord-americane de baschet (NBA) disputată între formațiile Orlando și Houston, victoria a revenit echipei Houston, care a cîștigat întînlirea cu scorul de 113-101, adjudecîndu-și, totodată, pentru a doua oară, succesiv, titlul de campioană a Ligii. Scor general - 4-0. Finala NBA s-a desfășurat după sistemul cel mai bun din 7 partide.

Coșgeterii principali: Houston: Hakeem Olajuwon (35), Mario Elie (22), Robert Horry (21)

Orlando: Shaquille O'Neal (25), Anfernee Hardaway (25), Brian Shaw (17).

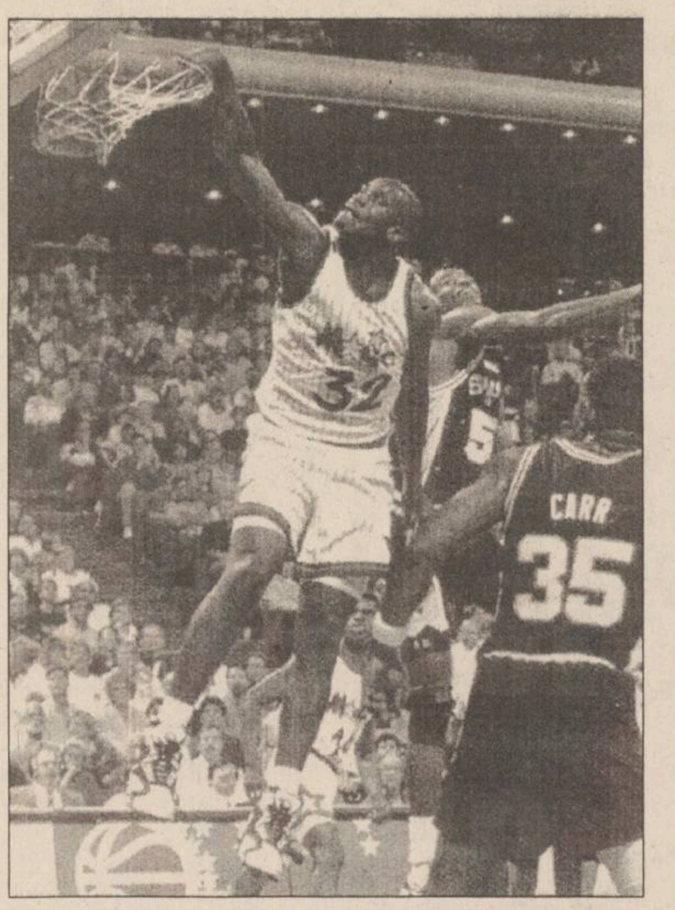

În imagine - uriașul Shaquille O'Neal care, cu toate eforturile depuse, n-a putut aduce victoria baschetbaliștilor din Orlando

---

Karate Do - tradițional

Alte performanțe excelente la Cluj

■ *Irina Bernescu - campioană națională la 13-15 ani*

Despre titlul de vicecampioană națională obținut de ieșeanca Irina Costea la C.N. de karate-do tradițional, ați citit deja în cotidianul nostru. De la d-nii George Dragomir (antrenorul cluburilor Basai și Karate-Kai din Iași) și Ștefan Timofte (antrenor la Zanshin Tomești), am aflat și excelentele rezultate ale sportivilor pe care dumnealor îi pregătesc. Înainte, însă, de rezultate, dl. Dragomir a ținut să sublinieze că la aceste campionate de copii, juniori și tineret, au participat 875 de concurenți din întreaga țară, organizarea asigurată, în principal, de societatea culturală "Avram Iancu" a fost excelentă, precum și faptul că, printre cei mai înfocați spectatori s-a aflat și Gheorghe Funar, primarul Clujului, în cele trei zile de întreceri.

Iată rezultatele sportivilor de la Basai și Karate-Kai: Irina Bernescu - locul I la kata, categoria 13-15 ani; echipa Marian Scurtu - Marius Iurescul - Florin Macovei - locul I la kumite, categoria 16-18 ani; echipa Cătălin Nechifor - Alexandru Dorohoi - Remus Nistorel - locul III la kata echipe, categoria 18-21 ani; echipa Remus Nistorel - Alexandru Dorohoi - locul IV la Enbu, categoria 18-21 ani.

Pentru Zanshin Tomești: Ștefan Timofte jr. - locul II la kata individual; echipa Ștefan Timofte jr. - Florin Mihăiță - Cătălin Olaru - locul II la kata echipe; echipa Ștefan Timofte jr - Florin Mihăiță - locul II la Enbu; echipa Florin Mihăiță - Cătălin Olaru - Emanuel Pocliceanu - locul IV la kata sincron; echipa Florin Mihăiță - Cătălin Olaru - locul IV la Enbu. Toți sportivii de la Zanshin Tomești au concurat la categoria 10-12 ani.

Merită evidențiat că atît Irina Bernescu, cît și Ștefan Timofte jr. au fost medaliați la toate cele patru ediții ale Campionatului Național!

Sponsorii celor trei cluburi au fost IULIUS S.R.L., LED FORCE S.R.L., S.C. COM-EST S.R.L., S.C. M & R S.R.L., toate din Iași, VIP S.R.L. și IMPEX SILVANIA, ambele din Satu Mare. **(G. ANGHEL)**

IIRUC S.A.
Sucursala 35 Moldova
IAȘI
SERVICE
Str. Gv. Muzicescu nr. 10
Telefon/Fax 032/144745
E-mail: iasi @ iasi.iiruc.ro

vă oferă în cele mai avantajoase condiții:
- Case de marcat electronice (ROYAL, ELKA 82, ROHTECH, OMRON)
- Cîntare electronice (CAS 10 EP, SPACE 2000, BIZERBA)
- Copiatoare SHARP
- Tele-fax-uri PANASONIC
- Mașini de scris electronice și mecanice
- Calculatoare de birou cu bandă și afișaj; agende electronice; calculatoare de buzunar
- Consumabile pentru toată gama de echipamente

Asigurăm service în garanție. Oferim, în post garanție, asistență tehnică pentru toată gama de echipamente.
Contactați-ne la tel. 144745, 144762, 147359 sau la sediul din str. Gv. Muzicescu nr. 10.

LOG-SOFT s.r.l.
Calculatoare SALIENT
Imprimante EPSON, STAR, SEIKOSHA
Fax-uri și copiatoare TOSHIBA
Consumabile
NOU!!
Calitate superioară la prețuri avantajoase
SUNAȚI CHIAR ACUM!
Str. A. Panu 2A, IAȘI, telefon 032-21.11.30, fax 032-13.77.66

S.C. "IAȘI XXI" S.C.A. Iași
● *achiziționează*
navete material plastic 1/20, 1/24, 1/12 cu tot cu sticle
● *închiriează*
mașină transport marfă, capacitate 1,5 tone.
angajează
ADMINISTRATOR și SEZONIERI
pentru activități în ștrand (muncitori necalificați, instalatori, asistent medical și salvamari).
Relații la telefon 175930, interior 130.

SC METALO Chimice SA
Iași, str. Sf. Lazăr nr. 4, bl. P. Curcanu
caută colaboratori
în vederea finalizării și exploatării în comun a spațiilor comerciale aflate în blocurile B1-B2 din B-dul Ștefan cel Mare.
Ofertele scrise a celor interesați se primesc la sediul societății pînă la data de 19.06.1995.

rajac
REGIA AUTONOMĂ JUDEȚEANĂ DE APĂ - CANAL IAȘI
Iași, str. M. Costăchescu nr. 6
organizează pe data de **28 iunie 1995**, ora **10⁰⁰**
concurs pentru ocuparea unui post de:
TRADUCĂTOR TRANSLATOR DE LIMBA ENGLEZĂ
(cu jumătate de normă)
Condiții de participare la concurs:
- studii superioare - Facultatea de limbi străine (limba engleză) cu atestat de traducător - translator
Alte relații se pot lua de la sediul regiei, Serviciul secretariat-administrativ sau la telefon 146161.

cele mai gingașe romane de dragoste
în colecțiile
Diana
Diana Special
Silvia
Courths - Mahler
Șoaptele Inimii
HIPPARION
3400 CLUJ NAPOCA
Vasile Lupu 85
HEDWIG Courths-Mahler
Cu tine, pentru totdeauna!

SUCCESUL AFACERILOR dumneavoastră
prin
TINERETUL LIBER
Pentru reclame și anunțuri de mică publicitate vă puteți adresa
Companiei de Publicitate
NORD-EST
6600 Iași, str. Smîrdan, nr. 5
tel. 032/17.25.57, fax: 032/14.45.77

Sport can-can

Călugărițele practicante de karate

Călugărița Marie Chantal are doar 1,60 m înălțime. În straie mănăstirești pare firavă. Puțini știu, însă, că ia lecții de arte marțiale. Măicuța Marie nu este singura călugăriță a ordinului fraternității Notre-Dame care să practice karate, kung-fu și tae-kwon-do. După cum ele însele declară, nu o fac pentru autoapărare, ci pentru a se menține în formă, deoarece au de asigurat masa a peste 300 de persoane defavorizate de soartă, pe care s-au hotărît să le ajute.

Clinton «le are» la jogging

În ultima vreme, președintele american Bill Clinton a fost văzut făcîndu-și tradiționalele ședințe de jogging în compania unor alergători de fond de primă mînă prin anii '70. Este vorba de Bill Rodger (supranumit «regele șoselelor», cîștigător de patru a maratonului de la Boston și de tot atîtea ori a celui de la New York) și de Frank Shorter (medaliat cu aur și argint la Jocurile Olimpice). Din surse apropiate Casei Albe s-a aflat că președintele nu s-a făcut de rîs, el ținînd pasul cu celebrii fondiști și realizînd 5 km în 26 minute!

Cantona și Candeloro joacă biliard

Cine ar fi crezut că între doi sportivi de performanță din două discipline atît de diferite, doi oameni cu preocupări și temperamente total opuse, se poate naște o prietenie trainică? Au dovedit că se poate fotbalistul Eric Cantona și patinatorul Philippe Candeloro, care au descoperit că au același avocat, aceeași ascendență italiană și aceeași dragoste pentru sport. Ei s-au întîlnit la C.M. de patinaj artistic de la Birmingham, unde Cantona se afla în vacanță forțată, în urma suspendării dictate de Federația Britanică de Fotbal. Cei doi s-au văzut, s-au plăcut și au devenit inseparabili, petrecînd ore în șir în fața mesei de biliard și în discuții însuflețite.

Mansell e un gentleman

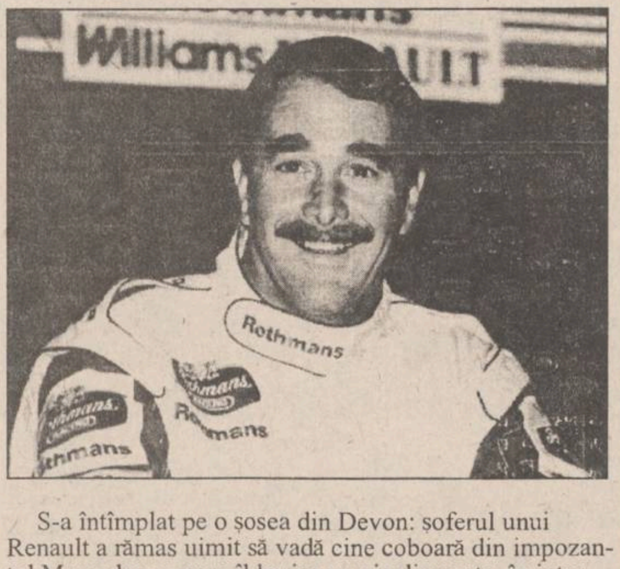

S-a întîmplat pe o șosea din Devon: șoferul unui Renault a rămas uimit să vadă cine coboară din impozantul Mercedes pe care îl lovise un pic din spate, în intersecție. Nimeni altul decît fostul campion mondial de Formula 1, Nigel Mansell! Acesta se îndrepta spre casă, în Insula Man, alături de soția sa, Rosanne, împreună cu care vizitase un club de golf de lîngă Exter. Oricum, așa cum a povestit mai tîrziu șoferul neatent, Richard Seldon, ziarului «Daily Mail», Mansell **(foto)** s-a comportat foarte prietenos și serviabil, nesolicitînd nici un fel de daune pentru stricăciunile produse autoturismului său.

Canotorii n-au voie pe șosele

Federația italiană de canotaj și sora ei de caiac-canoe se zbat să rezolve spinoasa problemă a transportului ambarcațiunilor pe șosea. Conform noului Cod stradal, abia intrat în vigoare, nu e permis ca obiectul remorcat să depășească 3/10 din lungimea vehiculului care îl tractează. Dacă poliția italiană nu se va dovedi îngăduitoare în fața necesităților canotorilor și caiaciștilor, atunci acestora nu le va mai rămîne decît soluția (mult mai scumpă) a transportului aerian...

Scurt-circuit în lumea tenisului mondial

Revine Monica Seles?

În timpul turneului de la Roland Garros agențiile de presă au transmis o știre ce a făcut vîlvă: ***Monica Seles*** ar fi acceptat ca - în avanpremiera revenirii sale pe terenurile de tenis - să dispute o partidă demonstrativă la New York, contra ***Martinei Navratilova.*** Zvonurile nu au fost infirmate dar nici confirmate. Toată lumea așteaptă...

Pentru Monica, trauma psihică s-a dovedit mai grea decît rana de cuțit provocată de «nebunul» ***Günther Parche*** pe 30 aprilie 1993 la Hamburg. ***Karolj Seles,*** tatăl și antrenorul ex-starului, e convins că fiica sa, în vîrstă acum de 21 de ani, va reveni în circuitul tenisului mondial, dar nu înainte ca amintirea sinistră a loviturii de cuțit să se fi șters. ***«În ultimii doi ani am lucrat din greu cu Monica. Ea adoră tenisul și vrea să revină, dar are încă de luptat cu amintirea agresiunii»,*** a declarat recent tatăl ei ziarului «Washington Post». Încă de la sfîrșitul anului trecut Monica și-a programat o serie de ședințe de psihoterapie, care să o ajute să depășească șocul emoțional generat de incidentul din aprilie 1993. ***«În fiecare zi încerc s-o conving, dar ceea ce ar ajuta-o ar fi sprijinul altora, al publicului ei. Sper ca Martina Navratilova, președinta Asociației Jucătoarelor de Tenis, noii conducători ai World Tennis Association și Comitetul Olimpic american o vor ajuta să uite acea întîmplare și să revină cît mai curînd posibil»,*** afirmă Karolj Seles.

W.T.A. a avut mult de suferit de pe urma absenței lui Seles. Asociația a trebuit să-i plătească Monicăi, într-un termen scurt, garanția de 750.000 dolari, pentru a-i acoperi pierderile înregistrate în 1993, ca urmare a indisponibilizării sale. Iar circuitele au pierdut un star extrem de mediatizat. La rîndul său, tenisul american s-a văzut lipsit de o reprezentantă de marcă (familia Seles fiind naturalizată în SUA, din 1994). Deținătoarea a 52 de titluri (dintre care 8 de Grand Slam) se antrenează acum în compania fratelui său, Zoltan. Pînă în 1994 și-a «lucrat» condiția fizică cu Bob Kersee, cel mai celebru antrenor de atletism din America. În ultimele patru luni a pierdut aproape 10 kg în greutate. Cît despre perspectiva de a-și recăpăta poziția pierdută în tenisul mondial... ***«dacă cineva e capabil de asta, atunci de Monica e vorba»,*** apreciază germana Steffi Graf. Neuitînd totuși să amintească de dificultățile unei asemenea reîntoarceri, situație în care s-a găsit ea însăși cu cîteva luni în urmă.

Ziarele americane continuă să răspîndească zvonuri. Unele anunță că tatăl ei ar avea cancer. Altele presupun că mama ei este grav bolnavă. Se insistă asupra faptului că Monica ezită să revină în concursuri de teama unui nou atac. Dar cum ea nu acordă interviuri și în ultimul an a fost văzută o singură dată în public, la Monte Carlo, nimeni nu știe nimic precis. Lumea tenisului însă continuă să aștepte cu înfrigurare: «regina courts-urilor» se va hotărî oare, în sfîrșit, să ia din nou racheta în mînă? **(Traducere și adaptare după «V.S.D.»)**

În fotografia din dreapta, Monica Seleș plîngînd după gloria pierdută.

În medalion, Günther Parche - autorul atentatului de la Hamburg

Sărbătoriții săptămînii

■ *sportivii aniversați în săptămîna 16-22 iunie*

16 iunie

■ *Konstantin Loktev* - 62 ani, hocheist rus, internațional A, campion olimpic în 1964, campion mondial în 1964-1966 și european în 1957, 1959, 1964-1966.

■ *Cornel Penu* - 49 ani, handbalist român, internațional A, campion mondial în 1970 și 1974.

17 iunie

■ *Dumitru Alexe* - 60 ani, canoist român, campion olimpic în 1956 la canoe 2 - 1000 m (cu Simion Ismailciuc), campion mondial în 1958.

■ *Eddy Merckx* - 50 ani, ciclist belgian, de trei ori campion mondial, de cinci ori învingător în Turul Franței.

■ *Claudio Zinho* - 28 ani, fotbalist brazilian, internațional A, campion mondial în 1994, jucător la F.C. Sao Paulo.

18 iunie

■ *Faith Leech* - 54 ani, înotătoare australiană, campioană olimpică în 1956 la 4x100 m liber.

■ *Fabio Capello* - 49 ani, fotbalist italian, internațional A, cîștigător al C.C.E. în 1994 cu A.C. Milan, ca antrenor.

■ *Valentina Lugaeva* - 39 ani, handbalistă ucraineană, internațională A, campioană olimpică în 1980.

19 iunie

■ *Pasquale Bruno* - 33 ani, fotbalist italian, internațional A, jucător la Manchester City.

20 iunie

■ *Mauricio Cafu* - 25 ani, fotbalist brazilian, internațional A, campion mondial în 1994, jucător la Real Zaragoza.

21 iunie

■ *Jean Boiteux* - 62 ani, înotător francez, campion olimpic în 1952 la 400 m liber, ex-recordman mondial și european.

Fabio Capello, antrenorul lui AC Milan, pornește în al 50-lea an al vieții

22 iunie

■ *Rodion Cămătaru* - 37 ani, fotbalist român, de 72 de ori internațional A, de două ori cîștigător al «Ghetei de Aur», participant la turneul final al C.E. din 1984, actualmente președintele clubului Universitatea Craiova.

"Laboratorul" de pe Rift Valley

Secretul imbatabililor alergători kenyeni

Campionatele Mondiale de cros desfășurate în acest an la Durham (Anglia) au constituit un prilej de categorică afirmare a alergătorilor kenyeni. Ei au cucerit toate medaliile de aur pe echipe, primele două locuri la seniori (Tergat și Kirui), un loc 3 la juniori (Chelule) și la senioare (Barsosio), locurile 2 și 3 la junioare (Keitany și Kipron).

Trebuie spus că, în marea lor majoritate, acești alergători, sprinteni ca niște gazele, provin din așezările situate de-a lungul văii Rift Valley, care se desfășoară lîngă granița de vest a Kenyei, între izvoarele lacului Victoria și ale Nilului. Oamenii din partea locului sînt obișnuiți, din fragedă copilărie, să străbată distanțe mari, cu pas rapid și neînduplecat. Rift Valley este o vale de podiș, aflată la 2000 m altitudine, iar aerul său mai rarefiat a contribuit și el la formarea acestor alergători fără egal. În acest colț de lume trăiesc cei mai rezistenți atleți, oameni care au devenit emblema de mare preț a Kenyei, ca legendarul Kip Keino, a cărui siluetă în plină alergare figurează pe bancnota de 20 de șilingi pusă în circulație de la începutul acestui an.

Aici se formează, mereu, alergători de mare valoare, care au în prezent o cotă foarte bună pe plan internațional. Și cum un atlet de clasă a devenit în ultima vreme un producător de venituri, pe Rift Valley au început să apară, pe lîngă manageri din partea locului și alții veniți din țările dezvoltate. Prezența acestora a început să se soldeze cu exodul alergătorilor care sînt tentați să plece la studii în Europa sau Statele Unite, în baza unui contract care să le asigură un viitor mai confortabil lor și familiilor lor. Federația kenyană de specialitate s-a văzut nevoită să ia măsuri pentru a «limita» scurgerea talentelor în străinătate. Au fost sprijiniți să-și asume rolul de manageri o serie de mari alergători autohtoni care și-au încheiat activitatea, precum Mike Boit sau Yobes Ondieki. Există și un antrenor local, Ibrahim Hussein, care a format un centru special pentru tinerele talente și care dispune de peste 100 de viitori campioni, atît la băieți cît și la fete.

Cînd viitorul atletismului kenyan părea mai senin ca niciodată s-a întîmplat ceva aproape neverosimil. Cîștigătorul probei de 10.000 m la Campionatele Mondiale de la Roma (1987), gazela neagră Paul Kipkoeh, kenyan al văii Rift, s-a stins din viață la jumătatea lui martie, la numai 33 de ani. Trupul atletului fusese măcinat de tuberculoză și un alcoolism avansat. De necrezut!

Yobes Ondieki, ex-campionul mondial la 5000 m, un alt produs al "laboratorului" de pe Rift Valley

Viața privată a starurilor

Yannick Noah s-a recăsătorit cu un fotomodel

Tenismanul Yannick Noah, care a împlinit deja 35 de ani, s-a căsătorit în urmă cu cîteva săptămîni cu Heather Stewart Whyte, un fotomodel englez cu care își împarte viața de trei ani. Cei doi și-au serbat căsătoria la castelul din Brecourt, la 80 de km de Paris, acolo unde au și acordat un scurt interviu reporterilor de la «Paris Match»

- Povestiți-ne prima voastră întîlnire.

Yannich: A fost o întîlnire banală. Nu-mi mai amintesc, pentru că eram beat. De fapt, mai degrabă ea m-a întîlnit. Eu o remarcasem în revistele de modă.

- Cum, Heather, tu l-ai remarcat?

Heather: Am remarcat mai ales faptul că era beat. Ne aflam în același hotel la Roma și a doua zi l-am întîlnit din nou. Era la bar cu un prieten. Amîndoi mi-au cerut adresa și numărul de telefon. Eu le-am spus că nu dau astfel de date străinilor.

Y: Mie mi s-a părut că are clasă! De obicei este mai simplu. Apoi întîmplarea a făcut să ne mai întîlnim o dată și am putut să ne cunoaștem mai bine. Și azi continuăm să aflăm multe lucruri unul despre altul.

- De ce ați ales castelul de la Brecourt pentru nuntă?

Y: Pentru că are uși și pentru că poate fi închis. Eu și Heather avem o viață publică, iar acesta este un moment pe care-l vrem privat. Deși iubim foarte mult oamenii, există momente pe care vrei să le păstrezi numai pentru tine.

Yannich și Heather, un cuplu nonconformist!

- Cum au reacționat Yelena și Joachim, copiii tăi din prima căsătorie?

Y: Am stat de vorbă cu ei și au fost încîntați. Ei o cunosc pe Heather de la început, se văd o dată la două săptămîni și cred că se plac.

H: Da, într-adevăr, m-au adoptat și sînt foarte fericită.

- Doriți să aveți și alți copii?

Y: Da, bineînțeles. De altfel, ne antrenăm serios!

- Heather, cînd erai mică, cum ți-l imaginai pe prințul inimii tale?

Y (răspunzînd în locul ei): Visul ei era să întîlnească un negru cu barbă și codiță, divorțat, cu doi copii.

- De ce este Heather unică pentru tine?

Y: Farmecul ei este ca un surîs ce vine din interior. Asta o face deosebită de ceilalți. Și apoi, îmi plac ochii ei. Pentru mine sînt cea mai frumoasă fereastră a sufletului. Chiar am impresia că privesc înăuntru. Doresc să o protejez, să protejez dragostea noastră. Îmi doresc foarte mult să fie ceva solid, durabil.

- Și ție, Heather, ce-ți place la Yannich?

H: Este foarte generos, dăruiește cîte ceva tuturor celor din jurul lui. De asemenea, are foarte multă energie, cu care mă domină pe mine.

- Voi credeți amîndoi în același Dumnezeu?

Y: Ce contează? Toți «Dumnezeii» vor același bine. Ei nu se diferențiază în funcție de religii, fie că este vorba de Allah, Dumnezeu sau Budha. Ei sînt toți înăuntrul oamenilor.

Tony Meola s-a "travestit" în actor!

■ *fostul portar al naționalei SUA evoluează cu mult succes pe Broadway*

Se știe că Tony Meola **(foto)**, italo-americanul care a apărat poarta reprezentativei Statelor Unite vara trecută la Campionatul Mondial de fotbal, și-a făcut debutul pe scena unui teatru de pe Broadway. El nu interpretează un rol modest de cîteva replici, ci este chiar eroul principal al comediei «Nunta lui Tony cu Tina». Mai mult decît atît, el se achită cu mult succes de acest rol, obținînd seară de seară aplauze la scenă deschisă. Performanța sa scenică i-a obligat pe specialiști să-și reamintească de faptul că nu puțini au fost sportivii de mare clasă care au dovedit reale calități pentru scenă sau pentru ecran. Începînd de la neuitatul «Tarzan» al anilor '30, interpretat de recordmanul mondial la înot Johnny Weissmüller, trecînd pe la multipla campioană a patinajului artistic Sonya Henie, Carl Weathen, jucător de fotbal american care a avut o remarcabilă apariție în filmul «Rocky» al lui Stallone, baschetbalistul Abdul Jabbar, protagonist al filmului «Air-plane», campioana de gimnastică Caty Rigby, și încă mulți alții.

Tony Meola este, bineînțeles, încîntat de noua postură în care se află. «Cine știe - spune el - poate am ajuns în anticamera Hollywood-ului.» De altfel, un producător din capitala filmului american are intenția să facă un film despre fotbal în care personajul principal să fie un portar nemaipomenit, iar interpretul lui să se numească Tony Meola. Are la ce să viseze fostul fotbalist! Poate că nici nu este exact să-i spunem «fost fotbalist», căci el a mărturisit că este dispus să revină oricînd pe gazon. «Inima mea a rămas între barele porții. Dar mi-ar face enorm de multă plăcere să aud spunîndu-se despre mine că sînt la fel de mare și ca sportiv și ca actor. Este un vis care nu mă părăsește nici măcar o clipă.»

Ce părere are Meola despre viața de actor? «Pe terenul de joc este o viață mai grea, dar și pe scenă ai emoții mari, ca atunci cînd te-ai lansat într-o paradă la picioarele atacanților.» El este de părere că disciplina dobîndită pe terenul de sport, sub îndrumarea antrenorului, îi prinde foarte bine, acum, pe scenă.

INSTITUTUL EUROPEAN PENTRU
COOPERARE CULTURAL ȘTIINȚIFICĂ IAȘI

str. Cronicar Mustea nr. 17
6600, Iași
tel. 032/127311
fax. 032/ 230197

Institutul European Iași dispune de o tipografie modernă cu posibilitate de tipar clasic și offset și de o dotare cu tehnică de calcul specifică activităților de editare, grafică și reclamă computerizate.

Serviciile oferite de Institutul European Iași prin departamentele de profil sînt:

- grafică publicitară
- imprimare tipografică (formulare tipizate, etichete pentru ambalaje individuale și colective în 1-6 culori, autocolante, prospecte, pliante și mape publicitare, cataloage de produse, calendare, broșuri, cărți, ecusoane și alte tipărituri plastificate pînă la format A3 etc).

TV EUROPA NOVA
canal 54

Vineri, 16 iunie, ora 19,45

JOCURI DE CULISE

Cine are de cîștigat?

TAXICOM
Jocul marilor interese

Redactori:
Aurelian Papară, Ioan Dan Borș

FRESCO
MADE IN ITALY

Reprezentanța
FRESCO
Iași
Str. Aleea Rozelor nr. 8
sc. B, et. II, ap. 12,
telefon/fax 132607

vă oferă
din stoc sau la comandă

- CUPTOARE PIZZA
- VITRINE FRIGORIFICE
- DOZATOARE PENTRU SUCURI ȘI BERE

RATC Iași

anunță publicul călător că la cererea acestuia, începînd cu data de **17 iunie 1995**, în afară de cursele pentru **Ciric** cu plecare din Piața Mihai Eminescu și Piața Tătărași Sud, **în fiecare zi de sîmbătă și duminică, între orele 9,00 -20,00, vor circula autobuze pentru zonele de agrement Copou - Breazu** și **Rond Bucium - Motel Bucium.**

Sînt valabile biletele de călătorie cu valoarea de 400 lei (dus - întors).

Vă dorim călătorie plăcută!

ȘTIRI

Cabinetul ceh a aprobat proiectul de lege privind convertibilitatea monedei

Cabinetul ceh a aprobat miercuri proiectul de lege privind convertibilitatea deplină a monedei naționale (coroana) în tranzacțiile de cont curent și cea parțială pentru restul tranzacțiilor de capital, a anunțat miercuri primul ministru al Republicii Cehia, Vaclav Klaus. "Legea este necesară, ea fiind cea mai importantă măsură de liberalizare luată din 1991 și pînă în prezent", a subliniat Klaus într-o conferință de presă preluată de Reuter. "În același timp, credem că economia este pregătită pentru o astfel de evoluție și că această măsură nu va avea un impact major pe plan monetar sau în ceea ce privește rata dobînzilor", a adăugat primul ministru. Proiectul de lege va fi înaintat în Parlament la începutul sesiunii din luna septembrie. Adoptarea sa de către legislativ va reprezenta o dovadă că Cehia se conformează articolului opt din carta FMI, care pretinde un minimum de liberalizare monetară din partea țărilor membre.

Importurile de gaze naturale ale României vor crește de aproape patru ori

Datorită necesarului intern sporit, România va trebui să importe un volum de gaze naturale mai mare de trei-patru ori față de nivelul actual, a declarat marți, la Sinaia, directorul general al RA Romgaz, Ștefan Man, în deschiderea lucrărilor simpozionului internațional "Gas Contracting". La simpozion, organizat de Romgaz în colaborare cu Consiliul Economic și Social al ONU, participă peste 100 de specialiști din 20 de țări europene, care vor discuta aspectele economice și legislative ale activității de comerț cu gaze naturale.

Blocajul financiar afectează regia autonomă Romgaz

Romgaz are, în prezent, facturi neîncasate din iarna trecută, a declarat Agenției Mediafax directorul general al Romgaz, Ștefan Man, participant la simpozionul "Gas Contracting", ce se desfășoară la Sinaia. Romgaz are de încasat de la RENEL 306 miliarde lei, iar de la agenții economici din industria chimică și petrochimică - 150 miliarde lei. "Blocajul financiar ne împiedică să efectuăm reviziile și celelalte lucrări periodice. Dacă această stare de lucruri se va menține, și în această iarnă vor fi dificultăți în distribuirea gazelor", a precizat directorul Romgaz.

România intenționează să semneze Convenția pentru securitatea mineritului

România nu poate refuza aderarea la Convenția globală pentru securitatea mineritului, aflată, în această perioadă, în atenția conferinței Anuale a Organizației Internaționale a Muncii (OIM), a declarat Dan Andreescu, secretar de stat și director al Departamentului pentru Protecția Muncii din cadrul MMPS.

"Intenția noastră este de a schimba fața mineritului în România, de a armoniza legislația din domeniul protecției muncii cu standardele internaționale", a precizat Dan Andreescu. Pentru protecția muncii în minerit este alocată suma de un milion ECU din cele patru milioane destinate ministerului în cadrul programului PHARE. Proiectul Legii privind protecția muncii (discutat în Senat și aflat la Camera Deputaților) cuprinde cele mai moderne standarde în domeniu. Reprezentantul României la lucrările Conferinței OIM de la Geneva este Constantin Ivănescu, director general în Inspecția de Stat pentru Protecția Muncii din MMPS.

Proiectul convenției se află în discuția OIM din 1993. Convenția, care va căpăta putere de lege în momentul ratificării ei de către fiecare stat membru, va fixa standarde privind construcția, întreținerea, securitatea minelor și măsurile de urgență în caz de accidente de muncă. Agenția de presă Reuter anunța, într-o știre difuzată duminică, 11 iunie, că România refuză să adere la o convenție cu putere de lege, preferînd o recomandare cadru. Potrivit informației Reuter, printre țările care ar refuza aderarea la Convenție se numără Cehia, Slovacia, Ungaria, Rusia, Marea Britanie, Japonia, Mexic și Turcia.

Cea mai mare rețea de restaurante cu servire rapidă din lume

McDonald's deschide astăzi primul restaurant în România

Astăzi după amiază se va deschide primul restaurant McDonald's în România. Corporația a fost înființată în 1955 în statul Illinois (SUA) și are în prezent peste 15.000 de restaurante în 79 de țări de pe întreg globul. S-a pornit de la ideea că se poate obține mai mult sucecs limitîndu-se prețul produselor - celebrii hamburgeri - scăzînd prețurile și sistematizînd procedeul de preparare.

Noile restaurante McDonald's din România vor crea în medie 100 de locuri de muncă, oferind angajaților săi posibilitatea urmăririi cursurilor de pregătire. Mai mult decît atît, compania oferă contracte pentru întreprinderi locale, cum ar fi companii de construcții sau instalații.

Investiția finală pentru primul restaurant în România se ridică la peste 1,2 milioane dolari. Primul astfel de restaurant se va deschide la parterul magazinului Unirea, în centrul Bucureștiului. În acest an se preconizează deschiderea a încă două restaurante. Pentru început, McDonald's se va aproviziona și cu materii prime din import - carne de vită din Ungaria, brînza din Germania - pînă în momentul în care își va dezvolta propria rețea de producători locali.

Prezentăm în continuare meniul primului restaurant McDonald's din București: Hamburger - 1200 lei, Cheesburger - 1400 lei, Big Mac - 3200 lei.

Cifră de afaceri (pe plan mondial 1994)
25,987 miliarde dolari

Cifră de afaceri (în afara SUA)
11,046 miliarde dolari

Număr de restaurante (1994)
15.205

Număr de restaurante în afara SUA
5.461

"Le Monde", despre proiectul legii de accelerare a privatizării

Reforma românească este ca o sticlă pe jumătate goală, iar jumătatea plină conține lichid de frînă

Un articol recent apărut în "Le Monde" studiază soarta noului proiect de mare privatizare, care este menit să îl înlocuiască pe cel mai vechi, al fostului FS. Precizăm că proiectul se află încă la Parlament. În plus, acum au apărut acuzații legate de interesele politice aflate în joc, ca și de carențele economice ale proiectului.

Amintim că prima lege intrată în vigoare în 1991 a avut un efect limitat. Rezultatul: din peste 14.000 de societăți cu capital de stat sau mixt s-au privatizat doar puțin peste 1.000 de întreprinderi mici și mijlocii.

Prin noul proiect al legii privatizării, se pune în aplicare ideea acționariatului popular promovat de guvern, consideră "Le Monde". Acțiunile care vor fi obținute contra cupoanelor vor reprezenta între 30% și 60% din capitalul întreprinderilor, 30% fiind cazul cel mai frecvent. Restul ar urma să se vîndă unor investitori internaționali. Numai că, se subliniază în articol, **în România se manifestă o lipsă de capital și nu prea au fost atrase nici investiții străine**.

Într-o scrisoare recentă către premierul Nicolae Văcăroiu, Uniunea Europeană a criticat climatul puțin favorabil investițiilor externe. Nici pentru întreprinzătorii particulari români, prezenți mai ales în comerț și servicii, și care contribuie cu 30% la produsul intern brut, situația nu este ușoară.

Guvernul nu contenește să amintească rezultatele economice obținute în ultimele luni, dar FMI și Banca Mondială amînă din luna februarie - scrie "Le Monde" - fonduri de circa 500 milioane dolari, considerînd că guvernul român nu și-a respectat toate angajamentele asumate la sfîrșitul lui 1993.

Cele două organisme internaționale insistă în special asupra unui impuls politic și asupra unor acțiuni concrete în materie de privatizare, restructurare și "însănătoșire financiară" a economiei românești. Articolul menționează și atmosfera socială tot mai încordată din țară, concluzionînd că politica guvernului este mai degrabă una a jumătăților de măsură, situație exprimată cu umor de români - scrie "Le Monde" - prin următoarea glumă: **reforma românească este ca o sticlă pe jumătate goală, iar jumătatea plină conține lichid de frînă.**

Vești proaste pentru fumători și băutori

Creșteri substanțiale de prețuri la țigările și alcoolul de import

Grupurile parlamentare ale PDSR trebuiau să promoveze zilele acestea o lege care ar putea stopa fraudele la plata impozitului pe țigări și alcool. Vînzările de tutun și alcool vor fi condiționate de aplicarea pe fiecare pachet de țigări și pe fiecare sticlă de whisky a unui timbru care să ateste plata accizelor și a taxelor vamale. Dar creșterea prețurilor ar putea stăvili, oare, pasiunea pentru fumat a românilor?

Fumătorii din România se pot aștepta deci la creșteri substanțiale ale prețurilor la țigările din import. Cu toate taxele achitate, un pachet de Kent ar urma să coste circa 7.000 de lei, deci triplul prețului actual. Datorită prețurilor avantajoase ale țigărilor străine, tutunul românesc a fost practic eliminat de pe piață. În țară, intră anual circa 15.000 de tone de țigări străine, iar producția internă este de 22.000 de tone. Un pachet de țigări Kent sau Marlboro ar trebui să coste, în mod normal, 5.000 de lei. Totuși, el poate fi cumpărat la un preț de numai 2.000 de lei. Conform declarației directorului Sorin Munteanu, de la Regia Autonomă a Tutunului, pachetul ar trebui să intre în vamă la un preț maxim de 500 de lei, la această sumă adăugîndu-se accizele, taxa vamală, TVA și comisioanele.

Prețurile artificial scăzute dovedesc deci că milioane de bax-uri de tutun sînt supuse evaziunii fiscale. Contrabanda cu țigări a forțat Regia Tutunului să păstreze prețuri foarte mici la produsele autohtone, ele crescînd mult sub rata inflației. Statul pierde anual circa 300 milioane de dolari, aparent fără să știe, susține directorul Sorin Munteanu. De reținut că fumatul este în continuă creștere în România. Aproape o treime din populație fumează, potrivit unor date centralizate de Ministerul Sănătății. Amintim că legislația românească permite firmelor străine să-și facă reclamă, cu condiția ca în spotul publicitar să nu apară și pachetul de țigări. În plus, legea nu obligă fabricantul să tipărească avertismentul medical privind consecințele fumatului, așa cum este cazul în țările occidentale. Medicul Adriana Vasile, director al Centrului de Calcul, Statistică și Documentare Medicală, afirmă că nu există o campanie de luptă împotriva tabagismului.

Ea motivează situația prin împotrivirea tacită a guvernanților de a sprijini o astfel de acțiune.

A fost constituit Secretariatul Operativ Interministerial

■ ***noul organism, adăugat la o altă serie de instituții de stat, va asigura coordonarea aplicării Legii pentru accelerarea privatizării***

Aplicarea Legii pentru accelerarea privatizării va fi coordonată de un Secretariat operativ interministerial. Decizia a fost luată la reuniune cu caracter tehnic, desfășurată miercuri la Palatul Victoria, la care au participat premierul Nicolae Văcăroiu și miniștrii de stat Mircea Coșea, Dan Mircea Popescu și Florin Georgescu. Secretariatul va funcționa sub autoritatea Consiliului pentru Coordonare, Strategie și Reformă Economică. În cadrul întîlnirii au fost examinate și cîteva propuneri de machetă pentru cupoanele nominative care urmează să fie distribuite populației în procesul de privatizare, "urmărindu-se alegerea variantei optime, atît din punct de vedere al conținutului acestora, cît și în ceea ce privește forma lor grafică", se specifică într-o informație de presă dată publicității ieri de purtătorul de cuvînt al guvernului.

Se pare că fără această măsură de ordin tehnic privatizarea nu poate demara cu adevărat în România, reiese din afirmațiile primului ministru

Nu trageți în liderii sindicali!

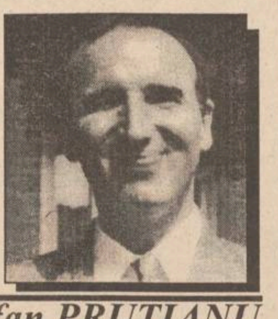

Ștefan PRUTIANU

Spun "Bună dimineața!" unui prieten mai în vîrstă și mai, mai să nu mă ia în seamă. "Ce ai dom'le?", insist eu. Necazuri, desigur. Fiu-său e șomer de trei luni. "Cînd avea slujbă, făcea grevă cu sindicatele", adaugă moșul cu ciudă.

Noră-sa este pe cale să se angajeze la o firmă care tot anunța prin ziare: "Angajăm facturieră".

Bătrînul tocmai aflase cum stă treaba și cu facturierele astea angajate în disperare. Nu-i o chestie serioasă. Patronii, arabi și români de-a valma, dau anunțurile în presă. Primesc cererile pentru concurs. Triază. Apoi, recrutează și angajează "de probă", fără carnet de muncă. Urmează facturarea propriu-zisă. Dacă merge, alesele sînt facturate o zi, două sau o săptămînă, două. După treaba asta, de regulă, li se "dau papucii". În ziare, va apare din nou, anunțul generos: "Angajăm facturieră" ș.a.m.d.

Asta e; sînt o grămadă de necăjiți și disperați care le fac jocul. Oare, cine-i apără? Nu le rămîne decît "justiția" lui Bădărău și sindicatele lui Renel.

Din păcate, la "justiția" asta se intră greu fără parai, iar sindicatele... Ele au, oricum, alte treburi. Sînt gata să stingă lumina și să se bată, pe întuneric, cu morile de vînt ale puterii. Așa "vrea mușchii lor" de lideri sindicali.

Măcar de-am fi pe vremea lui Jack London. Sindicatele lui făceau și ele pichete de grevă, dar se băteau cu patronatul și nu cu fantomele. Alde "Renelu" nostru au un singur cal de bătaie: guvernoiul. Dar, par hotărîți să se bată și cu restul populației "pașnice" a României. Greu de priceput pentru cine și pentru ce. Uneori, se pare că e vorba doar de vanitățile și obrăznicia liderilor sindicali. Ei reușesc, să manipuleze o mare masă de nemulțumiți debusolați și sînt gata să întoarcă pe dos și economia, și țara, și Europa de Est.

Mi-aduc aminte un sondaj de opinie efectuat de compania KRC Research & Consulting Inc. care surprindea atitudinea românilor față de reformă. Populația era împărțită în trei categorii: progresiști, conservatori și nehotărîți.

Progresiștii dețin o pondere de 45% din populație. Ei sînt favorabili ideilor de piață liberă și sînt încrezători în capacitatea lor de a se descurca în noile condiții.

Conservatori (15%) sînt nostalgici și nu cred în economia de piață. Se arată ostili oricăror schimbări care distrug deplorabilele certitudini ale vechiului regim.

Nehotărîții (40%) sînt cei care oscilează după cum bate vîntul. Cred în viitor, dar nu acceptă durerile tranziției. Nu prea sînt siguri de capacitatea lor de a face față schimbărilor.

Nehotărîții și debusolații sînt o masă de manevră pentru centrele de putere conjuncturale și curentele de opinie la modă.

Această masă de manevră crește. Una din cauze este și presiunea distructivă a sindicatelor care, uneori, încurajează dezinteresul și disprețul față de muncă, onestitate și echilibru social.

Să auzim de bine.

Guvernatorul Băncii Naționale are grijă de tinerii finanțiști

Pregătire la Școala Tinerilor Bancheri de la Zürich

Hans Vontobel, președintele Asociației Băncilor Elvețiene, a declarat, miercuri, că, împreună cu guvernatorul Băncii Naționale a României, Mugur Isărescu, a decis că este foarte important pentru tinerii specialiști în finanțe din România să beneficieze de cursurile Școlii pentru tinerii bancheri de la Zürich.

"Acolo, ei vor putea deprinde modurile de gestionare modernă a unei bănci, atît de necesare bunului mers al băncilor din Europa de Est", a precizat Vontobel. Oaspetele elvețian se află în vizită în România, la invitația lui George Păunescu, liderul Patronatului Român. Vontobel este inițiatorul înființării unei Școli pentru tinerii bancheri, care funcționează la Zürich, cu concursul principalelor bănci din Elveția. El a apreciat că nu se află în România "pentru a afla dacă este albă sau neagră, ci pentru a înțelege care sînt problemele reale ale țării".

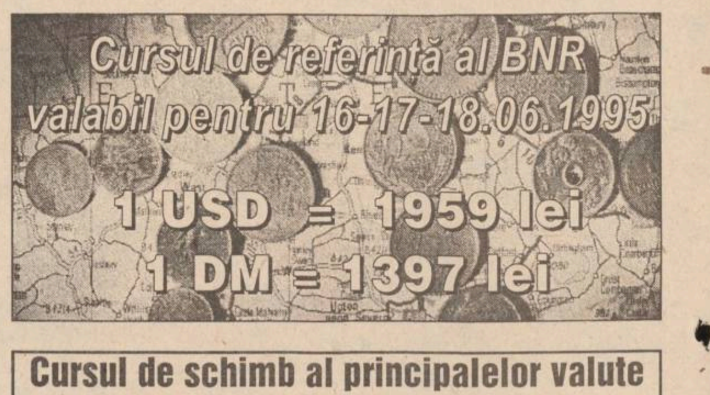

Cursul de referință al BNR valabil pentru 16-17-18.06.1995

1 USD = 1959 lei

1 DM = 1397 lei

Cursul de schimb al principalelor valute valabil pentru data de 16.06.1995

Casele de schimb valutar	Dolar SUA		Marca germană	
	C	V	C	V
Banca Agricolă (tel. 112627)	2000	2050	1425	1475
Banca Română pentru Dezvoltare (tel. 211340)	1955	2021	1391	1438
Banca Dacia Felix (tel. 145125)	2010	2155	1420	1520
Credit Bank (tel. 117591)	2015	2055	1460	1480
Banca Română de Comerț Exterior (tel. 145555)	1990	2040	1424,38	1460,17
Casa de schimb "Edmond" (tel. 115309)	2000	2100	1430	1500
Casa de schimb "Italian" (tel. 213123)	2030	2100	1420	1490
Casa de schimb "Higeco" (tel. 112035)	2040	2100	1440	1490
Casa de schimb "ACR" (tel. 112345)	2030	2100	1430	1500

OFERTĂ SPECIALĂ DE CLIMATIZOARE
White-Westinghouse
Calitate americană !
•RĂCIRE-ÎNCĂLZIRE, DEZUMIFICARE
•VENTILARE, EXHAUSTARE AER VICIAT
AL09EP5C -1.593.000 lei
AL12EP5C -1.711.000 lei
AL15EP5C -1.947.000 lei
AL18EP5C -2.124.000 lei
AS24EP5C -2.301.000 lei
Prețurile NU includ TVA și sînt calculate la 1USD=1850 lei.
Se asigură transport și asistență tehnică la montaj.
S.C. INTERELECTRIC S.A.
Str. ELENA DOAMNA Nr. 24
Tel. (032) 112004, 210030, 210031
Fax (032) 112366, 210034

Splendide toalete
și accesorii vestimentare
pentru banchete,
coronițe pentru premianți,
vă sînt oferite,
la sfîrșit de an școlar,
de magazinele
DECORA
DUET
Str. I.C. Brătianu 36, (între cofetăria Opera și restaurantul CINA) Program 8.00-20.00, duminica 10.00-16.00
Bd. Ștefan cel Mare bl. B2, parter (vizavi de magazinul CENTRAL) Program 8.00-20.00, duminica 10.00-14.00
tel. 147165, 145071

ULTIMATE SECURITY
în căutarea excelenței
NOU
SISTEM DE ALARMĂ FĂRĂ FIRE
Senzorii de pătrundere, de prezență și de incendiu
unitatea centrală, robotul telefonic
sînt telecomandate prin unde radio.
Instalare în 11 minute !
Tel: 032-213.284
KING KUNG KK-7000
Electric PULS

LINK & NECOM
B-dul COPOU nr. 3 IAȘI
tel. 211570/18 Fax 112837, 270415
SISTEME ELCOM
486DX2/66MHZ • VESA • 256KG cache • 4MB RAM • 512KB video • 3,5" FDD • 365MB HDD • mouse + pad • 14" SVGA color 2.264.495 lei
486DX2/66MHZ • VESA • 256KG cache • 4MB RAM • 512KB video • 3,5" FDD • 420MB HDD • mouse + pad • 14" SVGA color 2.308.214 lei
486DX2/66MHZ • VESA • 256KG cache • 4MB RAM • 512KB video • 3,5" FDD • 535MB HDD • mouse + pad • 14" SVGA color 2.395.652 lei
Prețurile includ TVA.
GARANȚIE 24 LUNI.
LIVRARE DIN STOC!

TURISM
AGPI
Agenția PROSPER INTERNATIONAL
VACANȚA PERFECTĂ
IEFTIN SAU GRATIS
MARE, MUNTE, DELTĂ
•PLATA ÎN 6 RATE
•TRANSPORT CU AUTOCAR
STR. G. URECHE 3,
BLOC W. MĂRĂCINEANU,
ÎN SPATELE TRIBUNALULUI,
LÎNGĂ EXCLUSIV.
TEL. 210932, 213122, 213130

DIN TELEFOANELE, SCRISORILE ȘI AUDIENȚELE ZILEI

Rubricile "Din scrisorile, telefoanele și audiențele zilei" și "Ultimul vagon poștal" au menirea de a asigura un dialog direct între cititori și reprezentanții principalelor instituții publice. În cadrul acestor rubrici cititorii își pot exprima opiniile în legătură cu diverse probleme locale și de interes național. Semnatarii scrisorilor sînt rugați să folosească un limbaj decent și să nu aducă acuzații nefondate.

IMPORTANT:
Începînd din data de 30 mai, "Monitorul" dispune din nou de un redactor de serviciu de noapte. Acesta va răspunde apelurilor dvs. la numerele de telefon 271271 și 145610.

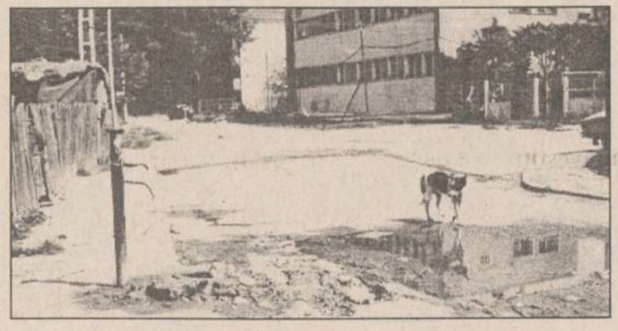

■ *O stradă inundată*

Imaginea din fotografie reprezintă o băltoacă de pe strada Tăietoare. Apa provine de la cișmeaua publică instalată în stradă; inundă strada, deoarece gura de canal ce ar trebui să existe sub țeava cișmelei nu mai este funcțională de multă vreme. Cum cișmeaua este intens folosită de către locatarii din imobilul alăturat (nu au altă sursă de apă) și de către unii posesori de autoturisme din zonă, balta are caracter permanent, ba în ea a început să se dezvolte și o vegetație specifică, de alge.

Poate că văzînd această poză, vreun factor de răspundere de la regiile ieșene care se ocupă de aceste amenajări va lua măsuri pentru remedierea situației.

■ *Scrisoare de la Tătăruși*

Corespondentul nostru statornic, prof. V. Amarie, de la Scoala din Tătăruși, ne-a trimis o scrisoare în care a pus o rămurică de prun înflorită a doua oară și pe care se găsește și un fruct, o prună: în această zonă au înflorit pomii a doua oară, acum în iunie! El ne informează că, avînd sprijinul unui fost elev, în prezent student la Informatică, au pus la punct cîteva programe cu caracter școlar pe calculatorul din dotarea școlii. Păcat că nu dispun și de monitor și sînt nevoiți ca, pentru demonstrație să împrumute un televizor și un casetofon de la părinții elevilor. Astfel, prof. V. Amarie face un apel pentru realizarea unor schimburi de programe. Doritorii pot să-i scrie pe adresa: prof. V. Amarie, Școala generală, comuna Tătăruși, jud. Iași.

■ *Datorii neachitate*

Administratorul asociației de locatari P.T. 2 Gară ne trimite o notă prin care roagă conducerile de la S.C. ALIMENTARA și de la S.C. TAMAZ FRIGOCARNE să vireze în contul lor 24.580 lei și, respectiv, 12.290 lei, reprezentînd cota parte pentru cheltuielile de reparare a terasei blocului L 10, la parterul căruia dețin spații și aceste societăți. În conformitate cu HG 30/'93, și aceste societăți sînt obligate să suporte costurile reparațiilor spațiilor de folosință comună.

■ *Mesaj al veteranilor de război*

Ca urmare și a anunțurilor publicate în presă, în ziua de 1 iunie, sărbătoarea Înălțării Domnului și Ziua Eroilor, a avut loc o ceremonie de cinstire a celor 1577 eroi căzuți în luptă, din divizia a III-a Argeș Muscel, înhumați în cimitirul eroilor din Lețcani. Conducerea Uniunii Veteranilor de Război și a Urmașilor Veteranilor, filiala Iași, mulțumește tuturor celor care au contribuit efectiv prin lucrări, fonduri sau material la reușita acestei manifestări. Mulțumiri se aduc și gospodarilor din Lețcani și din satele limitrofe care au cinstit memoria eroilor. Semnatarii scrisorii regretă că studioul TV Iași nu a dat curs invitației filialei de a filma aspecte de la această manifestare. Ne face plăcere să consemnăm astfel de evenimente care demonstrează că românii nu-și uită eroii.

■ *Avarie la o conductă de apă*

Pe strada Columnei din cartierul Dacia s-a produs o avarie la conducta de transport a apei potabile, care, începînd de pe la ora 4 a zilei de 14 iunie a transformat într-un adevărat lac carosabilul. Locatarii din zonă au anunțat dispeceratul R.A.J.A.C. în jurul orei 11, dar nu a venit nici un echipaj de intervenție. Am vorbit și noi cu dispecerul, se știe de avarie, dar semnalul primit a fost tardiv, nu mai era nici o mașină de intervenție disponibilă. Urmează ca în dimineața de 16 iunie să înceapă remedierea avariei.

■ *R.A.J.A.C. intervine*

Am primit mai multe telefoane prin care eram informați că, după semnalul către R.A.J.A.C. publicat în ziar, această regie a intervenit operativ pe strada 30 Decembrie și pe str. Străpungere Silvestru, unde erau mari pierderi de apă din conducte sparte.

Constantin IURAȘCU
Teo POPESCU

BOMBA DE CAUCIUC

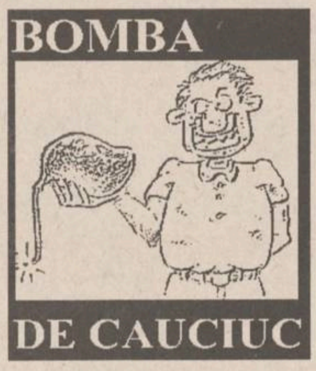

Ieri, la Radio Nord-Est (se prinde pe ultrascurte, pe la cifra 72.44 MHz) s-a derulat, în cadrul emisiunii ***"Buzduganul de Seară"***, pe la ora opt seara, prima parte a concursului sponsorizat de ***Fundația "Bomba Mare de Cauciuc"***, concurs desfășurat sub deviza ***"Bomba am cetit și la premiu am răzbit"***, dotat cu 5 premii a cîte zece miare fiecare, bani în mînă. Concursul a avut două secțiuni, respectiv secțiunea pentru posesorii de aparate telefonice (trei premii) și secțiunea pentru poporul fără de telefon (două premii). Ca să n-o lungim prea mult, trebuie să anunțăm că azi, începînd cu ora șepte seara, la Radio Nord-Est se va derula a doua parte a concursului, care vine cu o deviză îmbunătățită față de cea de ieri: ***"Bomba am cetit, la premiu am răzbit și la cap m-am limpezit"***. Concursul de azi este dotat tot cu cinci premii de cîte zece mii fiecare, bani gheață, și va avea tot două secțiuni, cea pentru posesorii de telefoane și cea pentru neposesorii de asemenea aparate. Spicuim din regulamentul concursului, publicat în bomba din ***Monitorul*** de ieri. Vaszîcî începe concursul și se lansează o întrebărică, de genul: ***"Ce scrie în bula din poza aflată în centrul paginii cutare?"*** Primul care reușește să răsfoiască ziarul ***"Bomba de Cauciuc"*** apărut sîmbăta trecută, să identifice bula din întrebare și să dea telefon la radio, încasează premiul de zece mii cheș. Vor fi, așadar, trei întrebări pentru cei cu telefoane și două pentru cei fără. Pentru cei fără, se va cere să se procedeze la decuparea unei poze din Bombă (alta decît cea decupată ieri, evident), să se așeze decupația într-un plic și să se depună la sediul radioului Nord-Est, pentru tragerea la sorți cu martori, ce va avea loc la ***"Buzduganul"*** de luni. Azi e ultima zi cînd se mai poate cumpăra Bomba de sîmbăta trecută, pentru că mîine apare Bomba de sîmbăta viitoare. Vedeți că și ziarul de mîine de cauciuc (desprins, tipărit în opt păginuțe colorate fain frumos) are un conținut de se zbîrlesc urechile ciocoilor noi, iar noi ne zbîrlim de plăcere cetind pur și simplu.

Trăiască numărul doi al Bombei de Cauciuc, care apare mîine și e cetit de toți cei care cetesc bombe!

LIZUCA și PATROCLE
zbîrliți de emoția apariției de mîine

MOLDOVENEASCĂ
PUBLICAȚIE DE EXPRESIE
ȘI CIRCULAȚIE NAȚIONALĂ
BOMBA DE CAUCIUC
BUUM
Cumpărați-o azi, că e ultima zi.
Mîine apare cealaltă.

SEMNAL EDITORIAL

Noi apariții la Editura "Moldova"

„Alcoolism și comportament"

Editura „Moldova" a lansat recent lucrarea ***conf. dr. Petru Boișteanu***, director al Spitalului de psihiatrie „Socola", intitulată ***„Alcoolism și comportament"***. Este o apariție inedită în peisajul publicistic ieșean, mai ales prin tematica abordată, de interes foarte larg, probleme create de abuzul de alcool. Autorul tratează această problemă delicată atît din punctul de vedere al clinicianului confruntat cu efectele nefaste induse de fenomenul alcoolismului, cît și al omului conciliant și care încearcă să-și înțeleagă semenii căzuți în patima distrugătoare a beției. Într-o introducere captivantă, medicul psihiatru Petru Boișteanu a schițat în linii mari ***„istoria alcoolismului"*** și modul în care băuturile euforizante s-au răspîndit în toate colectivitățile umane. ***„Hipocrat - care a trăit cu cîteva sute de ani înaintea erei noastre, a numit beția drept o nebunie premeditată și benevolă"*** - scrie autorul lucrării, în introducere. Deși este accesibilă și publicului larg, cartea intitulată ***„Alcoolism și comportament"*** are caracterul unui studiu științific realizat de un psihiatru confruntat cu o cauzistică bogată a diverselor forme de intoxicație etilică. După cum se știe, dependența parțială sau totală de alcool generează perturbări funcționale ale creierului uman și ale întregului organism. Alcoolicul cronic este o ființă aproape total depersonalizată, care poate trece prin toate stadiile tulburărilor psihice, de la agresivitate, pierdere a memoriei, stări de anxietate, depresii, pînă la tentative autolitice ferme. ***„Pentru alcoolicul cronic, comportamentul autolitic reprezintă o rezolvare a unei situații, pentru el de netrecut, cauzele care îl determină fiind însoțite de o încărcătură emoțională negativă, dominată de anxietate și depresie, cu incapacitate adaptativă față de diversele solicitări și cu deteriorarea sistemului de valori al individului.***

Deseori actul autolitic este privit ca ceva inevitabil, ca o obligație derivată din culpabilitatea sa incontestabilă, consecință a convingerilor delirant obsesive", consemnează autorul în capitolul intitulat „conduite suicidare în alcoolismul cronic".

ALCOOLISM ȘI COMPORTAMENT
PETRU BOIȘTEANU

Deși cartea este, practic, o lucrare științifică, a fost scrisă cu o grijă deosebită pentru a putea fi lecturată de toți cei preocupați de efectele nefaste ale alcoolismului în viața oamenilor. Și s-ar putea chiar spune că ***„Alcoolism și comportament"*** se constituie într-un semnal de alarmă justificat, lansat de un experimentat psihiatru ieșean. **(Silviu LABEȘ)**

JOHN TOLAND
VIAȚA LUI ADOLF HITLER
EDITURA MOLDOVA

„Viața lui Adolf Hitler" de John Toland

„Probabil că Adolf Hitler a zguduit cel mai mult secolul XX. Evident că nici un om nu a distrus atîtea vieți și nu a provocat o ură mai violentă decît Fürehr-ul nazist. Și totuși, el a fost în stare să se facă admirat de mulți, să le treazească speranțele (...)

Fiind unul dintre milioanele de oameni care, într-un fel sau altul, au avut de suferit de pe urma lui Hitler, am depus toate eforturile ca să-mi temperez propriile sentimente și să scriu despre el ca și cum ar fi trăit acum o sută de ani" - își justifică demersul autorul lucrării.

Karl Marx - „Însemnări despre români"

Textele prezentate în acest volum reproduc patru manuscrise autografe ale lui Karl Marx, păstrate în Arhiva Marx - Engels a „Institutului Internațional de Istorie Socială" din Amsterdam (Olanda).

Dan Mănucă - „Liviu Rebreanu sau lumea prezumtivului"

„Studiul nostru își propune să cuprindă numai una din liniile principale ale romanelor rebreniene, anume funcția personajului. Nu am judecat însă separat romanele și nici nu le-am izolat.

CARNETUL ZILEI

VREMEA

13° – 28° C

■ Vremea se menține caldă și, în general, instabilă mai ales după-amiaza cînd, pe arii relativ extinse se vor semnala averse de ploaie, însoțite de descărcări electrice și, izolat, de grindină. Vîntul va sufla slab la moderat. Temperatura aerului va înregistra valori minime cuprinse între 13° - 17°C, iar maxime între 25° - 28°C. **(Violeta HUȘTIU - Centrul de Prevedere a Vremii - Bacău)**

FARMACII DE GARDĂ

Farmacia nr. 2, Piața Unirii (tel. 116029).

SPITALE DE GARDĂ

- ■ Spitalul "Spiridon" (tel. 142730): Clinica I Medicală,
- ■ Clinica a III-a Chirurgie;
- ■ Maternitatea "Cuza Vodă" (tel. 143320).

TELEVIZIUNEA NAȚIONALĂ

TVR 1

7,00 TVM. Telematinal ■ 8,30 La prima oră: ■ **9,20 Film serial (r): Santa Barbara** (SUA), ep. 176 și 177 ■ 10,50 Curcubeu ■ 11,50 MTV. Greatest Hits ■ **12,20 Film serial (r): Aur și noroi** (Spania, 1992), ep. 78 ■ 13,10 1001 audiții ■ **14,00 Actualități** ■ 14,10 TVR Iași. Est Meridian ■ 14,55 TVR Cluj-Napoca ■ 15,45 Tradiții. ■ **16,15 Actualități** ■ 16,25 Agenda consumatorului ■ 16,45 Lege și fărădelege. ■ 17,00 Emisiune în limba germană ■ 18,00 Pro Patria. ■ 19,00 Film serial: Edera (Italia, 1992), ep. 5 ■ 20,00 Actualități. Buletin meteo. Telesport ■ 20,45 Publicitate ■ 20,50 Tezaur folcloric. Festivalul internatinal de folclor pentru copii și tineret „Constantin Brăiloiu" - Brașov, 1995; Un nume pentru cîntecul românesc: Maria Haiduc-Marușca ■ 21,20 Viața parlamentară. Activitatea legislativă; Parlamentarii interpelează Guvernul; Contacte internaționale; Parlamentul și opinia publică ■ 21,45 Film artistic: Experimentul Philadelphia II (The Philadelphia Experiment II, SUA, 1993). Premieră pe țară. Cu: Brad Johnson, Marjean Holden. Regia: Stephen Cornwell ■ 23,55 Actualități ■ 0,15 MTV. Euro Top 20 ■ 1,15 Cinematograful de noapte: Warlock (Warlock the Armageddon, SUA, 1992). Cu: Julian Sand, Chris Young, Paula Marshall. Regia: Anthony Hickox. (film nerecomandat minorilor).

TVR 2

7,00 La prima oră: ■ 9,20 Ora de muzică. Festivalul de chitară clasică - Sinaia, mai 1995 ■ 10,05 Mozaic.■ 11,00 Telejurnal Worldnet ■ **11,30 Desene animate: Mizerabilii** ■ 12,00 Cafeneaua Literară... din Pod. Poetica spațiului ■ 13,15 Colocviul Eugen Ionesco la Institutul Francez din București ■ 13,45 Ritmuri muzicale cu: David Dexter D., Niagara, Eddy Nitchell (CFI) ■ **14,00 Actualități** ■ 14,10 Varietăți internaționale cu: Samantha Fox, Roch Voisine, T'Pau, Brian Ferry, Culture Beat, Jason Donovan, Joan Jett ■ 15,00 Simpozion. Revistă de literatură și arte (r): Eminesciana - 1995 ■ 15,45 Ritmuri muzicale ■ **16,00 Desene animate: Macron I** ■ **16,30 Film serial: Și bogații plîng** (Mexic), ep. 201 ■ 17,00 Concurs Hipic Internațional Oficial pentru „Cupa Mondială" - sărituri pentru obstacole. Transmisiune directă de la Piatra Neamț ■ 18,10 Film serial: 17 clipe ale unei primăveri, ep. 5 ■ 19,15 Concertul Orchestrei Naționale Radio■ 21,00 TVM. Mesager ■ 21,30 Oameni care au fost... Take Ionescu ■ 22,00 Muzica e viața mea! Pagini de popularitate interpretate de: Simina Ivan, Bianca Ionescu, Rodica Mincef, Georgeta Popescu, Stana Bunea, Georgiana Pană, Gabriel Năstase, Radu Iordăchescu, Lucian Marinescu, Bogdan Văcărescu, formațiile de cameră „Arpeggio" și „Menuet" ■ 22,30 Hyperion. ■ 23,30 Bucuriile muzicii ■ **0,00 Film serial: Santa Barbara** (SUA), ep. 178.

TELEVIZIUNI LOCALE

TVR IAȘI

Pr.I, orele 14,10 - 14,55 - Est Meridian Magazin Note, știri și reportaje din Moldova ■ Itinerarii de Week-end: "Lacul Iezer", jud. Suceava, rubrică de Maria Florea ■ Star Club ■ Stop cadru în cotidian: comuna Tăutești, județul Iași, rubrică de Ioana Lungeanu ■ Videoclipul emisiunii. Redactori: Cristina Puiu, Andreea Gheorghiță.

TELE M

6,30 Deschiderea emisiei ■ 7,00 V 'Tele 'M (magazin matinal de informații, muzică, desene animate, revista presei) ■ 7,30 Observator. Emisiune de informații, știri interne și externe, realizată de ANTENA 1 - București ■ 8,30 Film artistic: "Păsări de pradă" (suspans/r). Regia William Graham. Cu: David Jasson, Ralph Meeker ■ 10,00 Film serial: "Răzbunarea" (ep. 84/r) ■ 11,00 Film artistic: "Fetele fugare" (aventuri). Regia Joe Dante. Cu: Sally Field, Julie Bowye ■ 12,30 Închiderea emisiei ■ 17,30 Deschiderea emisiei ■ 18,00 Total M Stiri ■ 18,15 Actualitatea ieșeană ■ 19,00 Document Worldnet ■ 19,15 Ferestre pentru suflet ■ 19,30 Film serial: "100 de ani de cinematograf" - antologie a cinematografiei mondiale (ep. 12) ■ 20,00 Desene animate ■ 20,30 Film serial: "Răzbunarea" (ep. 85) ■ 21,30 Film artistic: "Vulturii de oțel" (acțiune). Regia John Glen. Cu: Louis Gosset Jr. ■ 23,05 Film artistic: "Camera de tortură" (horror). Regia Harold Reindl. Cu: Christopher Lee, Lex Barker.

EUROPA NOVA

10,00 Deschiderea programului de dimineață ■ 10,05 Mati Nova - emisiune-magazin ■ 11,00 Lumea la microscop: Biografii celebre - Virginia Woolf; Popas în Madagascar; Oțelul ■ 12,00 Infonova ■ 12,10 Film: "În afara legii" (r) ■ 13,40 Film serial: "Familia Smith" (prod. SUA; regia Herschel Daugherty; cu: Henry Fonda, Janet Blair), ep. 6 ■ 14,00 Închiderea programului de dimineață ■ 17,00 Deschiderea programului ■ 17,05 Club European - Jeno Bartos - Pictura ca destin. Redactor: Gabriela Scurtu Ilovan 17,30 Spectacolul științei: Charles Darwin; Știința astăzi. Realizator: Mihaela Calcan ■ 18,25 Clubul lui Gogoșneață ■ 18,30 Desene animate ■ 18,55 Publicitate ■ 19,00 Infonova ■ 19,35 Jocuri de culise ■ 20,00 Videoclip '95 ■ 20,30 Film documentar în serial: "Splendoarea faraonilor" (VI) ■ 20,55 Publicitate ■ 21,00 Film: "În apărarea iubirii" (prod. SUA; regia: Joel Olansky; cu: Judith Light, Michael Ontkean, Jerry Orbach) ■ 22,35 Infonova ■ 22,45 Night Club. Varietăți, umor în serial ■ 0,15 Publicitate ■ 0,30 Film: "Shogun" (prod. SUA; regia: Jerry London; cu: Richarrd Chamberlain, Toshiro Mifune, Yoko Shimada). Ecranizare după romanul al lui James Clavell. Realizatori: Cosmin Chivu, Octavian Jighirgiu ■ 3,00 Închiderea programului.

TELEVIZIUNI PRIN SATELIT

RTL

7,05 Universul Marvel: Spiederman ■ 7,30 Actualități RTL ■ 7,35 Luky Luke ■ 8,00 Ora 7 ■ 8,30 Actualități RTL ■ 8,35 Între noi (r) ■ 9,00 Actualități RTL ■ 9,05 Kojak: Milioanele lui Millys ■ 10,30 Cheers (r) ■ 11,00 Bogat și frumos, ep.1224 ■ 11,30 Vremea dorinței, ep.446 ■ 12,00 Prețul e fierbinte ■ 12,30 Duelul familiilor ■ 13,20 Springfield Story, ep.2218 ■ 14,15 Clanul din California, ep.1540 ■ 15,05 Hobby-ul ei e crima: Otrăvirea ■ 16,00 Ilona Christen: Trei-patru-cinci gemeni, fertilitate extremă ■ 17,00 Hans Meiser: Soția mea iubește o femeie, soțul meu iubeste un bărbat (r) ■ 18,00 Jeopardy ■ 18,30 Între noi, ep.138 ■ 19,00 Frumos și bogat (r) ■ 19,30 Exclusiv. Magazinul vedetelor ■ 20,10 Exploziv Magazin: moderator Barbara Eligmann ■ 20,40 Vremuri bune, vremuri rele, ep.756 ■ 21,15 Asasinul cu cap de mort, thriller, SUA 1992, în regia lui Alan Metzger, cu Suzane Somers, Micheal Nouri ■ 23,00 Agentul Cyborg, thriller, SUA, 1992, în regia lui Richard Franklyn, cu Kim Cattrell, Billy Zane ■ 0,45 Actualități nocturne cu Heiner Bremer ■ 1,15 Cheers: O probă de 24 de ore ■ 1,40 O familie foarte drăguță.

PRO 7

6,30 Arabella Kiesbauer ■ 7,20 Alf - Un bebeluș pus la încercare, serial comedie, SUA, 1988 (r) ■ 7,45 Aventurile lui Tiny Toon ■ 8,05 Inspectorul Gadget (desene animate) ■ 8,30 Familia Flintstones (desene animate) (r) ■ 9,00 Bonanza serial western, SUA, 1959 ■ 9,55 Mannix , serial polițist, SUA, 1974 ■ 11,00 Roseanne comedie, SUA, 1992, serial (r) ■ 11,30 Cucerirea spațiului cosmic, film SF, SUA, 1955, în regia lui Byron Haskin, cu: Walter Brooke, Eric Fleming, Mickei Shaughnessy.■ 13,05 Dur, dar drăguț serial polițist, SUA, 1983 ■ 14,00 Farduri și pistoaleSUA, 1974 ■ 15,00 Arabella Kiesbauer (talk-show) ■ 16,00 Străzile din San Franscisco serial polițist, SUA, 1974 ■ 17,00 L.A. Lawserial, SUA, 1989 ■ 18,00 Aventurile lui Tiny Toon (desene animate) ■ 18,25 Popeye marinarul (desene animate) ■ 18,30 Pantera roz (desene animate) ■ O lovitură după alta, partea I, comedie SUA, 1993, serial ■ 20,30 Taff - magazin informativ, cu Sabine Noethen ■ 21,15 Superman serial SUA, 1994 ■ 22,10 Acte X - Cazurile sinistre ale FBI - Eve - serial polițist ■ 23,15 Nisip și sînge - film artistic, Spania, 1992, în regia lui Javier Elorrieta. ■ 1,30 Campusul diavolilor pierduți, film de acțiune, SUA, 1987, în regia lui Don Coscarelli, cu: Lance Henriksen, Mark Rolston, Steve Antin. ■ 2,50 L.A. LAw - Ucigașul de bebeluși (r) ■ 3,40 Știri ■ 3,50 Dulci păcate - Jurnalul sexualității, cu Matthias Fringe (r) ■ 4,35 Dur, dar drăguț - Trezire lentă, serial polițist (r).

TELECABLE

9,00 Deschiderea emisiunii ■ 9,15 Desene animate ■ 10,00 Film: „Pinocchio" (d.a.) ■ 11,30 Desene animate ■ 12,00 Film: „Un om la fix" (acțiune) ■ 13,30 Film: „Spiridușul" 2 (groază) ■ 15,10 Film serial: „Inimi frînte" (ep.9) ■ 16,15 Film: „Craker Jack" (actiune) ■ 18,00 Film: „Starea inimii" (artistic) ■ 19,30 Film: „Puterea întunecată a zeului Soare" (artistic) ■ 21,00 Film: „Fotografii ale trupului" (acțiune-suspans) ■ 22,30 Film: „Scorpionul roșu" 2 (comando) ■ 0,15 Penthouse (sexy) ■ 0,30 Film: „Furtună în creier" (SF) ■ 2,10 Penthouse (sexy).

RADIO NORD-EST

5,30 - 10,00 Micul dejun. Emisiune matinală de informații și muzică, știri din actualitatea locală, informații utilitare, horoscop, sfatul medicului, informații economice, concursul dimineții, relatări în direct din diferite puncte ale orașului (6,00 - 6,30 buletinul de știri și programul Actualitatea, preluate de la BBC). Realizatori: Cătălin Lența și Cătălin Elisei ■ 10,00 - 14,00 Fir direct. Timp de patru ore în contact cu viața orașului: informații din actualitatea locală, răspunsuri la întrebările ascultătorilor, relatări în direct, concursuri și muzică. Realizator Iulia Mihalache ■ 14,00 - 14,30 BBC. Buletinul de știri și Actualitatea ■ 14,30 - 18,00 Turnul de control. Cea mai importantă emisiune informativă a zilei ■ 14,45 Paralela sport; 16,30 Puls Nord-Est - știri, reportaje, interviuri, relatări din actualitatea locală și națională; 17,30 Financiarul - rubrică de informații economice, muzică. Realizator Ovidiu Șimonca ■ 18,00 - 19,00 BBC. Buletinul de știri și programul Actualitatea ■ 19,00 - 21,00 „Buzduganul de seară". Emisiune de divertisment, muzică și concursuri. Realizatori: Livia Susanu și Daniel Buzdugan ■ 21,00 - 21,30 BBC. Buletinul de știri și programul Actualitatea ■ 21,30 - 22,00 Puls Nord-Est - ediția de seară ■ 22,00 - 24,00 Dedicații. Muzică la cererea ascultătorilor ■ 0,00 - 4,15 Noapte de dans ■ 4,15 - 5,00 Jazz - VOA Europe ■ 5,00 - 7,00 Classic Calls.

CASA EDITORIALĂ "MOLDOVA"

■ Casa Editorială „Moldova" prezintă astăzi, la orele 18,00, la Cafeneaua Literară Moldova (str. Grigore Ureche nr.1) lucrarea: „Liviu Rebreanu sau lumina prezumtivului", de Dan Mănucă. Prezintă: prof . univ. Liviu Leonte și prof. univ. Ion Apetroaie.

CASA "V. POGOR"

■ Astăzi, de la orele 18,00, la Clubul Cultural „Junimea" (Casa „V. Pogor") în cadrul Salonului de carte „Librex '95", se va desfășura întîlnirea-dialog „Confluențe Librex" a editorilor, scriitorilor și difuzorilor de carte, participanți la Salon.

CENTRUL CULTURAL FRANCEZ

■ În organizarea Centrului Cultural Francez și a Primăriei Iași, astăzi va avea loc inaugurarea celei de a V-a ediții a „Sărbătorii muzicii". Astăzi, la orele 19,00, la Filarmonica „Moldova" va avea loc un concert simfonic. Dirijor: Alexandru Lascae (Olanda). Solist: Martin Van Der Hock (Olanda). În program: Johannes Brahms - Concertul nr. 2 pentru pian și orchestră în Si bemol, op. 83 de P.I. Ceaikovski - Simfonia nr. 4 în Fa minor op. 36.

PALATUL CULTURII

■ Astăzi, la orele 12,00, în sala „H. Coandă" a Palatului Culturii va fi lansat volumul „Istorie și valori" a prof univ. dr. Mihail Diaconescu, istoric, filolog și estetician. Participă prof. univ. dr. Mihail Diaconescu, prof. univ. Dan Smîntînescu, poetul Grigore Vieru.

MUZEUL "EMINESCU"

■ Inspectoratul pentru Cultură al județului Iași, Camera de Comerț și Industrie Iași, Sedcom Libris și Muzeul Literaturii Române Iași organizează, în perioada 16-18 iunie 1995, la Muzeul „M. Eminescu" din Parcul Copou, Salonul de carte „Librex '95", ediția a III-a. Salonul se va inaugura la orele 10,00 și va fi deschis zilnic între orele 10,00-18,00.

Principalele trenuri care circulă prin gara IAȘI

Nr. tren	Tren	Distanța de circulație	Ora plecării	Linia
683	ACC	CHIȘINĂU-CONSTANȚA	1:17	3A
684	ACC	CONSTANȚA-CHIȘINĂU	4:33	4A
255	ACC	IAȘI-CICEU-CRAIOVA	5:09	1A
622	ACC	IAȘI-BUCUREȘTI	5:50	2A
963	INTER	IAȘI-PAȘCANI-BUCUREȘTI	6:00	1A
341	ACC	IAȘI-TIMIȘOARA	6:13	2C
455	ACC	GALAȚI-SATU-MARE	11:09	3A
624	ACC	IAȘI-BUCUREȘTI N	11:30	4A
655	ACC	IAȘI-TIMIȘOARA	14:00	1C
626	ACC	IAȘI-BUCUREȘTI	14:45	1A
641	ACC	IAȘI-PAȘCANI-BUCUREȘTI	15:52	1C
967	INTER	IAȘI-PAȘCANI-BUCUREȘTI	16:20	1A
456	ACC	SATU-MARE-GALAȚI	16:33	3A
35	RAP	IAȘI-TIMIȘOARA	19:35	1A
345	ACC	IAȘI-TIMIȘOARA	20:30	2C
653	ACC	IAȘI-PAȘCANI-BRAȘOV	21:18	4A
668	ACC	IAȘI-MANGALIA	22:10	2A
61	RAP	IAȘI-PAȘCANI-BUCUREȘTI	23:30	2A

Nr. tren	Tren	Distanța de circulație	Ora sosirii	Linia
683	ACC	CHIȘINĂU-CONSTANȚA	1:02	3A
684	ACC	CONSTANȚA-CHIȘINĂU	4:18	4A
654	ACC	BRAȘOV-IAȘI	4:37	3A
627	ACC	BUCUREȘTI N.-IAȘI	5:39	Â
62	RAP	BUCUREȘTI N.-PAȘCANI-IAȘI	5:49	2C
656	ACC	TIMIȘOARA-IAȘI	6:07	2A
36	RAP	TIMIȘOARA-IAȘI	7:39	1A
346	ACC	TIMIȘOARA-IAȘI	8:42	1A
455	ACC	GALAȚI-SATU-MARE	10:54	3A
966	INTER	BUCUREȘTI-PAȘCANI-IAȘI	11:00	1A
642	ACC	BUCUREȘTI N.-IAȘI	12:40	1A
456	ACC	SATU-MARE-GALAȚI	16:14	3A
621	ACC	BUCUREȘTI N-IAȘI	17:19	1A
623	ACC	BUCUREȘTI-IAȘI	20:00	1A
342	ACC	TIMIȘOARA-IAȘI	21:42	2C
968	INTER	BUCUREȘTI N-IAȘI	21:50	1A
667	ACC	MANGALIA-IAȘI	22:26	2A
256	ACC	CRAIOVA-IAȘI	22:35	3A
625	ACC	BUCUREȘTI N-IAȘI	23:11	1A

Trenurile 621-622, 623-624, 625-626, 653-654, 642 circulă în regim de tren rapid

Principalele curse de autobuze care circulă prin autogara IAȘI

ORA	CURSA
6.00	Iași - Roman - Piatra-Neamț; Iași - Vaslui
6,15	Iași - Botoșani - Dorohoi; Iași - Răducăneni - Huși
6.30	Iași - Dolhești - Huși
7.00	Iași - Chișinău; Iași - Vaslui - Bîrlad - Tecuci - Galați - Tulcea
7,05	Iași - Ripiceni - Săveni
7.30	Iași - Roman - Bacău - Onești - Brașov; Iași - Bălți
8,45	Iași - Ungheni (R. Moldova)
9.30	Iași - Huși - Berezeni - Galați; Iași - Pașcani - Tîrgu-Neamț - Poiana Teiului - Vatra Dornei
10.00	Iași - Hîrlău - Botoșani - Siret - Rădăuți Bucovina
12.00	Iași - Pașcani - Fălticeni - Suceava - Gura-Humorului - Cîmpulung Moldovenesc
12.30	Iași - Tg.Frumos - Șcheia - Pașcani
13.00	Iași - Roman - Bacău
13.30	Iași - Roman
14.00	Iași - Dolhești - Huși; Iași - Chișinău
14.15	Iași - Răducăneni - Huși; Iași - Șanta Mare - Ripiceni - Săveni
14.30	Iași - Hîrlău - Botoșani; Iași - Roman - Bacău - Comănești; Iași - Ungheni (R. Moldova)
14.45	Iași - Tg. Frumos - Mircești - Tg. Neamț
15.00	Iași - Piatra Neamț
16.00	Iași - Pașcani - Fălticeni
18.00	Iași - Hîrlău - Botoșani

☎ TELEFOANE UTILE

☎ SALVARE: 961
☎ POMPIERI: 981
☎ POLIȚIE:
Inspectoratul Județean Centrala 140720; Dispecerat 146666; Municipiu Centrala 140020 Dispecerat 146840/955 Ofițer de serviciu 146850; Serviciul Circulație - 140070.
☎ SERVICII MEDICALE MOBILE (asistență medicală de urgență la domiciliu): 113130/569, zilnic între orele 7,00-23,00
☎ AGENȚIA C.F.R.: 147673
☎ INFORMAȚII GARĂ: 146333
☎ AUTOGARĂ: 146587
☎ TAXICOM, dispecerat: 953, 146593
☎ AGENȚIA TAROM: 115239
☎ INFORMAȚII AEROPORT: 178126
☎ STAȚII PECO: Baș Ceauș - 176865; Aurel Vlaicu - 175872; Bucium - 132891; Crișan - 112182; Păcurari - 164142; Sărărie - 147480.
☎ A.C.R. - informații utile: 112345, 130177.
☎ DISPECERATE: R.A. Gaz-Metan - 141737; R.A. Apă-Canal - 142451; Renel - 147070, deranjamente - 147070; Termoficare - 141956; R.A. Locuința - 112434; Telefoane - Deranjamente - 921; Protecția mediului - 147010.
☎ GARDA FINANCIARĂ: 114065, 112427.
☎ ADMINISTRAȚIA FINANCIARĂ: 143030
☎ NOTARIAT: 147574
☎ TRIBUNAL: 146300
☎ PROCURATURĂ: 212566
☎ CAMERA DE COMERȚ: 117757
☎ CENTRUL MILITAR JUDEȚEAN: 146370
☎ STATUL MAJOR JUDEȚEAN DE APĂRARE CIVILĂ: 147594
☎ HOTELURI: Moldova - 142225; Traian - 143330; Unirea - 142110; Continental - 114320; Sport - 137817.
☎ POLICLINICA CU PLATĂ: triaj informații - 117244
☎ OFICIUL JUDEȚEAN PENTRU PROTECȚIA CONSUMATORILOR: 145392.
☎ LABORATOR ANALIZE "PRO FAMILIA": 230431

Monitorul cotidian de informații
Str. Smîrdan nr. 5 ■ Tel. 17.25.57 (centrala) ■ Fax 14.45.77
■ Publicitate tel./fax 14.47.76

■ REDACTOR SEF
Dan Radu
■ REDACTOR SEF ADJUNCT
Ovidiu Șimonca
■ SECRETAR GENERAL DE REDACTIE
Marius Cristian

SEFI DEPARTAMENTE:
■ Eveniment local: **Toni Hrițac** (int. 110)
■ Investigatii: **Vali Știrbu** (int. 110)
■ Eveniment national si international: **Cristian Racu** (int. 110)
■ Economic: **Costel Stroescu** (int. 117)
■ Cultură: **Dorin Popa** (int. 109)
■ Sport: **Nicolae Grecu** (int. 107)
■ Redactor de serviciu: **Constantin Iurașcu** (int. 124)
■ Fotoreporter: Constantin Plop
■ Grafică: Lucian Amarii, Daniel Melinte
■ Publicitate: **Cristina Labonțu** (int. 122, fax 144776)
■ Difuzare: **Mihai Tudose** (int. 120)
■ Contabilitate: **Antoneta Filip** (int. 112)

NORD-EST PRESS
- agenție de presă -
Str. Smîrdan nr. 5 ■ Tel. 17.25.57 (centrala) ■ Tel/Fax 27.04.13
■ EDITOR: Mona Dîrțu

EDITOR
NORD-EST
Str. Smîrdan nr. 5 ■ Tel. 17.25.57
■ Fax 14.45.77

Director general:
ALEXANDRU LĂZESCU
Director editor:
FLORIN ZAMFIRESCU
Director de marketing:
CEZAR CALUSCHI
Director executiv:
GABRIEL RUSU

ABONAMENTELE se pot face la orice Oficiu Poștal din țară.
MONITORUL figurează în catalogul Presei interne la poziția 838.

TIPAR OFFSET: MULTIPRINT, Iași str. Sf. Lazăr nr. 49

AGENDA OMULUI DE AFACERI

KEN-KEN Iaşi și SPRINT Ploieşti
vă invită să luați parte la
EXPOZIȚIE
de tehnică de calcul
în zilele de
oi 15, vineri 16 și sîmbătă 17 iunie - orele 10-18
la Casa Cărții et. II, IAȘI

S.C. KEN-KEN S.R.L.
comercializează
calculatoare și antene satelit.
Dacă vi se propune un calculator la performanțele celor prezentate și la un preț mai mic, verificați dacă este vorba cu adevărat despre un calculator.
Str. Sf. Lazăr nr. 49; tel/fax 23.13.03.

FOOD-LAND S.R.L.
depozit en gros pentru produse alimentare, băuturi, cosmetice
Complexul Super Copou, intrarea din spate
Telefon 252914, 157034; Fax 131667
Contact: Anton Zaarour, director

CASA LEBĂDA
produce
hipoclorit de sodiu, uz casnic și industrial, chit pentru geamuri
comercializează
perhidrol, prenadez, detergenți
Şos. Bucium 23 (Fabrica de Gheață), tel. 232348

CHALLENGER
Hîrtie copiator A4
11.500 lei
Tel.: 211617, 117981 Fax: 211617

PETRA SRL
- tranformatoare toroidale de rețea în gama 15VA - 1000VA
- rebobinări motoare și transformatoare electrice
- acționări electrice și automatizări
- prelucrări mecanice
- lămpi și becuri cu halogen 20.50W
- proiectoare și becuri cu halogen 100(150)W, 300 (500)W
- reclame luminoase

str. Împăcării nr. 27, tel. 125808, fax 221281

GHEZACO SRL
vinde din stoc și la comandă
- **rulmenți, cuzineți, curele pentru autovehicole și întreaga gamă de mașini agricole**
- **piese auto DACIA import**

Str. Eternitate nr. 35, telefon 174381

PC - AMI
- CALCULATOARE
- IMPRIMANTE
- SOFTWARE
  - contabilitate
  - proiectare construcții
- SERVICE SISTEME DE CALCUL

B-dul Copou nr. 4, tel. 032/144718, 211745

MIRFAN MOBILUX SRL
sufragerii, dormitoare, biblioteci, holuri, bucătării, camere tineret, cuiere, canapele, fotolii, recamiere, mese extensibile
Piața Voievozilor, bloc C4, parter, vizavi de alimentara Minerva
Telefon 152647

CANEL S.R.L.
- sisteme de radiocomunicații MOTOROLA și KENWOOD
- microproducție și SERVICE echipamente electronice
- sisteme de alarmă auto

Iaşi, C.I. Brătianu nr. 22
Tel./Fax: 032-114821

REMICON SRL
Restaurări de monumente istorice
Construcții civile și industriale
Consolidări și reabilitări de construcții
Iaşi, Şoseaua Moara de Foc nr. 14, bl. 407, sc. A, ap. 3
tel: 032-251580; fax 032-251582

EMI SRL
vinde
frigidere, congelatoare, combine frigorifice, aragaze, televizoare color, aspiratoare, mașini de spălat, mașini de cusut, aparataj electric, confecții, tricotaje, încălțăminte
B-dul Independenței 19, bl. 1-5, parter, tel./fax 117530

Agenția pentru servicii de mariaj DUET
- totalitatea serviciilor necesare organizării unei căsătorii
- flori, buchete pentru mirese
- aranjamente și podoabe florale pentru ocazii festive
- vestimentație și accesorii de lux pentru mirese, miri și companioni

B-dul Ștefan cel Mare și Sfînt nr. 2, bl. B2
(vizavi de magazinul Central), tel. 147165

S.C. Afrodita GIL SRL
(cabinet cosmetic)
vă oferă:
- **tratamente cosmetice** • **masaje, depilări** • **bronzare artificială**
- **gimnastică medicală (ciclism)**
- **gimnastică aerobică**

Iaşi, Hotel Traian, cam. 134
Program: zilnic 9.oo-19.oo, duminică 9.oo-13.oo
Tel. 032/143330

RAINBOW S.R.L.
- curățătorie chimică
- spălătorie rapidă (se și calcă)

Preluăm comenzi la domiciliul clientului.
Program: 8.00-20.00 Sîmbăta: 8.00-14.00
str. Gh. Doja, bl. 846 anexă, Nicolina I Tel. 124636

COMPANIA DALCO srl
vinde din stoc
plăci marmură
40x30x2; 40x25x2; 40x20x2; 30x30x2; 30x30x1; 30x10x1
Iaşi, str. Armeană nr. 13, bloc G6, parter
tel./fax 032-213524

S.C. IRIS BETHA S.R.L.
En gros: țigări, cafea, ness, dulciuri, detergenți, cosmetice
Iaşi, str. Sărărie 14

AFER SRL
prin brutăriile sale
SILVIA (Str. Arcu nr. 8, tel. 117533)
VIOLETA (Sos. Nicolina nr. 30, tel. 126127)
vă oferă zilnic produsele sale de panificație: pîine, bulci, colăcei.
Program zilnic între orele 7,00-20,00;
sîmbătă 7,00-17,00 și duminică 7,00-14,00,

MOTRIF SRL
comercializează en gros, în orice cantitate
TĂRÎȚE
la preț avantajos.
Asigurăm transportul.
Trifești - Iași, telefon 11.75.33

Log-Soft s.r.l.
Calculatoare SALIENT
Imprimante EPSON, STAR, SEIKOSHA
Fax-uri și copiatoare TOSHIBA
Consumabile
Iaşi, str. Anastasie Panu 2A
telefon 032-211130, fax 032-137766

NEDO SRL
execută la comandă:
- jaluzele orizontale din aluminiu tip oglindă
- jaluzele verticale din material textil hidrofobizat

Str. Iarmaroc nr. 26, tel. 130894, fax 147986

BACO s.r.l.
VINDE EN GROS
papetărie și birotică
- HERLITZ
- XEROX
- PELIKAN
- KORES

Iaşi, str. Zorilor nr. 16 (cartier Moara de Vînt)
Telefon 117941

TUDOR MAGNUM PLUS SRL
comercializează
toate modelele și mărimile de nasturi și fermoare, mătăsuri, elastic, stofe, ață de cusut, căptușeli, tricoturi, pînză chimică, fîșuri
Pasaj G. Musicescu nr. 6
lîngă sediul IIRUC, spre Rîpa Galbenă
tel. 213676

MAREX
vîscoze, mătase cu fir natural, stofe 100% lînă, peerdele, mochete și covoare import Belgia și Chișinău, porțelanuri, articole menaj, inoxuri, bambus, argintărie, cristaluri
B-dul Independenței nr. 19, bl. B1-5,
etaj (deasupra mag. EMI), tel/fax 115824

VÎNZĂRI

S.C. RAIU SRL
- tel. 135400
vinde foarte avantajos
cafea boabe "COLUMBIA GOLD" - pungi 100 gr. la 1550 lei/bc. și 50 gr. la 775 lei/bc. - cu transport asigurat la domiciliu pentru cantități mai mari de 20 kg.

S.C. IULIDON S.N.C.,
Unic distribuitor al S.C. MONTANA S.A. Piatra Neamț în județul Iași, vă oferă o gamă largă de sortimente de înghețată de o calitate excepțională și la prețuri deosebit de avantajoase.
1. Înghețata "MONTANA" -50 g glazurată -330 lei
2. Înghețata "ROCK" - 50 g glazurată -330 lei
3. Înghețata "MONTANA - CORNETE" - 60 g- 410 lei
4. Înghețata "MONTANA" - vrac -3800 lei/kg
5. Tort "MONTANA" - vrac - 4900 lei/kg
6. Tort "MONTANA" 500 g - 2800 lei
7. Tort "MONTANA" 200 g - 1400 lei
8. Tort "MONTANA" 250 g - 1600 lei
9. Tort "MONTANA" 130 g - 1200 lei
10. Înghețată "MICKEY" glazurată - 330 lei
11. Înghețată "MICKEY" neglazurată - 250 lei
12. Înghețată "MICKEY" semiglazurată - 270 lei.

Relații suplimentare la sediul firmei, Casa Sindicatelor Camera 29. Tel. 136241.

Vînd mixer de bucătărie "ELEKTRIK KITCHENS MIXERS" complex și multifuncțional care cuprinde: ustensile pentru frișcă și maioneză, tocător legume, fructe, mașină de rîșnit cafea, 3 viteze, nou, la numai 35000 lei.
Tel. 252975.

SC DIELMO SRL
din Fălticeni oferă:
- **lăzi frigorifice** 130 - 520 l
- **boilere electrice** 50, 800, 100 l.

Import Italia. Asigurăm garanție și service. Rellații la tel./fax 030/444791.

Vînd foarte convenabil rochie mireasă măr. 44-46. Tel. 230974, după ora 18⁰⁰.

SC VIBLANC SA
vă oferă:
- Frigidere Arctic 240 l - 480.000 lei
- Frigidere Arctic 140 l - 335.000 lei
- Frigidere Fram 180 l - 380.000 lei
- Congelatoare Arctic 210 l - 625.000 lei
- Congelatoare Arctic 120 l - 430.000 lei
- Ladă frigorifică 113 l - 440.000 lei
- Mașini spălat cu storcător AL 7 - 320.000 lei
- Mașini spălat fără storcător:
  - AL 15 - 190.000 lei
- Storcător rufe - 112.000 lei
- Mașini cusut Monica - 210.000 lei
- Mașini de cusut electrice Diamant - 330.000 lei
- Aragaze de Satu Mare
  - cu 3 ochiuri - 240.000 lei
  - cu 4 ochiuri - 250.000 lei

Pentru informații, sunați la telefon **142289 și 148019.**

SC
MAVER
SRL
vă oferă
o gamă largă de tapet lavabil, superlavabil, import Italia, Germania, var lavabil, aracet, prenadez Italia, vopsele auto și zugrăveli policolor, diluanți, feronerie și instalații sanitare Urbis, produse electronice, electrice, menaj, produse de tăiat, șlefuit, găurit, fitinguri de firma Staer Italia la cele mai mici prețuri. Aceste produse le găsiți în str. Sf. Lazăr nr. 38 (7 Noiembrie) tel. **230589**.

Vînd mașină de scris **"OLIMPIA"** - stare perfectă de funcționare - 200.000 lei și mașină de scris portabilă - stare perfectă de funcționare - preț 150.000 lei. Relații la telefon **164248**, după ora 19.oo.

Vînd aspirator rusesc - 1000 W putere - 180.000 lei, ventilator 3 viteze - 85.000 lei, prăjitor pîine - 40.000 lei. Tel. 252975.

SC *"ACVARES"* SA
Sos. Iași-Ciurea km 5, tel. 124153 sau 221909
vă oferă
Crap Chinezesc
de 3 kg pînă la 15 kg bucata la prețul de 2000 lei/kg.
Zilnic 9.oo-17.oo, la sediul unității - HORPAZ-IAȘI.

Vînd "ELEKTRIK KITCHENS MACHINE" robot de bucătărie complex și multifuncțional; cuprinde: storcător și tocător de fructe și legume, cuvă de 1 l pentru frișcă și maioneză, mașină de tocat carne și rîșnit cafea, 3 viteze, 600 W putere, nou. Preț fix 130.000 lei. Tel. 252975.

■ Vînd spațiu comercial, vad mare, instalație electrică 220 și 380 V trifazic, apt pentru program non-stop. Informații la telefon 032-173845, între orele 21,00-24,00 și 147200, între orele 9.00-20.00.

■ **Făină de porumb grișată produce moara "Mihai!" cu program 7,00-17,00, uium numai 10%, în str. Perju 28 (între Gara Mare și Podu de Piatră pe stînga), de asemenea, vindem moară similară: patru tăvălugi, 6,6 kw. Vă așteptăm să măcinați, să cumpărați făină sau să deveniți proprietar de moară. Telefon 032/143493. (713177)**

■ Vînd mașină de vînturat floarea-soarelui. Telefon 162946. (936567)

■ Vînd mobilă dormitor, mobilă bucătărie, un birou și un corp bibliotecă care are dulap; preț negociabil. Telefon 113776 sau 114812. (936609)

■ Vînd chioșc metalic, suprafață de 6 mp; preț negociabil. Telefon 165556. (2769)

■ **Vînd landou cu sport, aripă dreapta spate Dacia 1310. Telefon 230225, după ora 18,00. (936261)**

■ Vînd rucsacuri cu cadru. Telefon 128050. (936281)

■ Vînd butelie aragaz plină, Iași, cartier Ciurchi, str. Moșu nr. 11. (2592)

■ **Vînd pui doberman, 5 săptămîni, preț negociabil. Telefon 172190. (42999)**

■ Vînd mașină de cusut "Casnica", haină de nutrie, cojoc și haină astrahan, foarte lungi; societate comercială. Telefon 113411. (2846)

■ Vînd încălzitor apă, gaze, pick-up stereo "Acord", hublou autoturism, televizor "Elcrom", butoi metalic. Telefon 113159. (2842)

■ **Vînd lustre cu ventilator, made in Taiwan. Preț - 69.000 lei. Telefon 270042. (2856)**

AUTO MOTO

Vînd FIAT CHROMA 2.0, mod. 88 pe benzină, consum mediu 7l/100 km, stare tehnică ireproșabilă, servodirecție, servo frînă, închidere centralizată cu telecomandă, geamuri electrice, volan reglabil, scaunul șoferului reglabil + alarmă INTEGRAL PROTECTION ultimul tip ... etc, 15 mil. lei negociabil la fața locului. Tel. 131388 sau 138388.

Vînd SKODA 100 S
Tel. 137873
între orele 19⁰⁰-21⁰⁰.

■ Vînd camion 7,5 t, Saviem. Telefon 114367. (936513)

■ **Vînd combină de recoltat grîu second-hand, import Germania, marca Claas, cu hederul de 2,80 și, respectiv, 2,10, la preț avantajos. Relații la telefoanele: 252554, 113263, 142650. (936640)**

■ Vînd camion (motorină) 6.T. cu caroserie, cauciucuri, baterii, instalație electrică, set motor, toate noi. Telefon 033/231344 sau 033/231855. (936242)

Vînd semirulotă camping, marca SKIF, nefolosită, dotată complet (cort 4 persoane, masă și scaune camping, saltele, curent electric), înmatriculată.
Preț 2.500.000 lei, negociabil.
Telefon 032/126685.

■ Vînd Citroen BX Diesel, an de fabricație 1989, înmatriculat, break, accesoriat, stare ireproșabilă. Telefon 122874, 135094. (936257)

■ Vînd Dacia 1300, negociabil. Telefon 123792, între orele 16,00-20,00. (936260)

■ Vînd Dacia 1100 sau piese pentru schimb la Dacia 1300, motor 1300 standard, radiator, parbriz D.1100. Vînd 10 oi și circular cu motor trifazic sau monofazic. (42908)

ELECTRONICE

SC
AUTO-TECHNIC
SRL IAȘI
str. Vasile Stroescu nr. 10
Tel/fax 032/213101
Dealer autorizat
- Hewlett Packard
- Epson
- PC 286 - 486 (DX2, DX 4/100), Pentium
- Imprimante, plotere, scanere

Prețuri avantajoase.

SC MONCRIS company SRL
B-dul Independenței nr. 33, lîngă Restaurantul "Bucegi",
VINDE
TELEVIZOARE COLOR
mărcile **PHILIPS, GRUNDING, SABA, TELEFUNKEN,** import Olanda, la prețurile
236.000-250.000 lei.
Garanție 3 luni.
Vă așteptăm!

■ Vînd R.C. Auto Blaupunkt, autorevers, memorii (radio) avantajos. Telefon 137223. (936232)

■ Vînd videoplayere "Funai" și "Orion", 280.000 lei, "Goldstar" 320.000 lei, toate cu telecomandă și sigilate în cutie. Telefon 117919. (936280)

■ Vînd telefon electronic, tastare pe note muzicale și normal, sonerie electronică, ultimul număr format, trecerea convorbirii în stare de așteptare pe fond muzical, utilizabil în posturi simple și cuplate. Preț - 60.000 lei. Instalare pe loc. Telefon 151704. (2844)

CASE - TERENURI

Vînd
4.000 m² teren în Grădina Botanică (terenul hașurat).
- tot terenul - 25 $/m².
- parțial - peste 25 $/m².

Posibilități:
- gaz metan
- instalație electrică
- telefon

Relații la tel.:
251022, 212327.

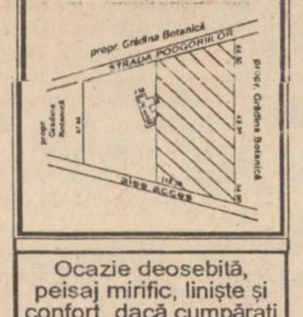

Ocazie deosebită, peisaj mirific, liniște și confort, dacă cumpărați și vă construiți o vilă, casă odihnă sau casă de oaspeți pe parcelă 3.000 mp intravilan lîngă pădurea Breazu, 26/115 m Km 3 de Institutul Agronomic. Posibilitate apă curentă și electricitate, autorizație construcție. Posedăm titlu proprietate. Preț negociabil 6 $/mp. Informații tel 153769.

Vînd
casă bătrînească, zona Tătărași, Stradela Nicoriță nr. 8, suprafață de 435 mp, 2 camere+dependințe, beci, garaj nou, apă în curte, telefon, posibilități racord gaz. Preț informativ 20 milioane lei. Pentru cei interesați relații suplimentare la tel. 157261.

■ Vînd apartament 3 camere, etaj 3, telefon, telecablu, holuri îmbrăcate, Păcurari. Telefon 165556, între orele 9,00-14,00; 16,00-22,00. (2587)

■ Vînd apartament 3 camere sau schimb cu apartament 2 camere și garsonieră. Telefon 163539 sau 167213. (2632)

■ Vînd teren zona CUG, 2500 mp, 4000 lei/mp. Telefon 125033. (304; 936664)

■ Vînd două parcele de teren a cîte 4000 mp în comuna Bîrnova, sat Pietrărie, o parcelă în livadă de meri și, respectiv, în livadă de pruni. Telefon 123932. (936675)

■ **Vînd 2500 mp, zona CUG, energie electrică, gaze, agent termic, 6000 lei/mp, negociabil. Telefon 220060. (936696)**

■ Vînd 800 mp teren intravilan pentru construcție în satul Horlești - Rediu, lîngă șosea. Preț 2000 lei/mp. Telefon 213091 și 157301. (2808)

■ Vînd 800 m teren lîngă CUG, la capătul blocurilor înainte de poarta 2, condiții excelente; preț negociabil. Telefon 127537, după ora 16,00. (936215)

■ Vînd apartament 3 camere, bulevardul N. Iorga 45.B, sc. B, et. 4, ap. 18. Preț - 15 milioane, negociabil. (936245)

■ Vînd în apropierea satului Cristești, com. Holboca, 2000 mp, teren construcție, casă la șosea. Relații la telefon 178739. (2827)

■ **Vînd convenabil 1700 mp teren agricol construibil, Valea Lupului, aproape de șosea. Posibilități apă, energie electrică, autorizație construcție. Telefon 167015. (936265)**

■ **Vînd concesionare pentru 50 mp spațiu comercial cu amenajările interioare și dotările ultramoderne aferente pentru funcționare birouri sediu firmă. Telefon/fax 252717. Telefon 174328. (936276)**

■ Vînd apartament 2 camere, zona Păcurari, bloc 4 etaje (et. 3), zonă liniștită). Telefon 156301. (2850)

■ Vînd 700 mp teren (eventual parcelat), zonă comercială deosebită, în fața firmei CASTROL-INFOTEC Nicolina I, la stadă. Preț informativ - 50 mii mp. Telefon 127565, după ora 17,00. (2848)

■ Vînd teren, 200 mp, cartier Tătărași sau schimb cu autoturism și diferență. Telefon 175792, între orele 17,00-21,00, exceptînd sîmbăta și duminica. (2897)

■ Vînd apartament 2 camere, confort I, îmbunătățit, Galata II, lîngă Policlinica Balneară. Telefon 121616. (2841)

■ **Vînd 60.000 mp intravilan, com. Bașta, jud. Neamț. Telefon 01/6434926.**

CUMPĂRĂRI

■ Cumpăr garsonieră confort I, spațioasă, în Iași. Telefon 01/7895619. (936204)

ÎNCHIRIERI

Dorim să închiriem un apartament cu 2, 3, 4 camere în zonele Copou, Păcurari, Canta, Gară.
Relații la tel. 211570

Închiriez teren liber 718 mp cu un bun vad comercial - Ștrand Iași.

Relații la tel. 134115.

■ **Închiriez apartament ultracentral, str. Lascăr Catargi, lîngă Televiziunea Iași, compus din 2 camere decomandate, etaj I, orientare Sud și Vest, cu boxă la subsol și garaj mașină. Totul poate fi folosit pentru sediu firmă sau persoane fizice. Plata anticipat 250 $/lună, negociabil, pe cel puțin 1,5 ani. Vă rog seriozitate. Telefon 142744.**

■ **Caut garsonieră mobilată cu telefon pe o perioadă de 2 luni, iulie-august. Ofer 100.000 lei. Telefon 144319, Bacău.**

■ **Ofer spre inchiriere teren, cu vad comercial, în zona piata Alexandru cel Bun. Telefon 251233. (936226)**

■ **Închiriez spatiu excelent ultracentral, plata anticipat. Relatii în strada Closca nr. 8.**

SCHIMBURI

Schimb apartament 2 camere cu garsonieră plus diferență în bani . Telefon **159303**.

Schimb apartament 4 camere decomandate, confort I, et. 1, două grupuri sanitare, gresie, faianță, parchet, gaze, telefon, balcon închis, zona Dacia, pentru două aprtamente cu două camere decomandate, confort I, numai etajele I-II sau casă (variante). Relații în str. Tabacului nr. 17, bl. D14, et. I, ap. 6.

■ **Schimb (vînd) apartament cu 3 camere, parter, poziție excelentă Podu-Roș, cu apartament 2 camere sau garsonieră, zone centrale. Telefon 111921. (713562)**

■ Schimb 2 apartamente a 2 camere, confort I, etaje inferioare, Păcurari, cu apartament 4 camere, confort I, bloc 4 nivele (exclus parter/ultimul etaj), Copou, Centru, Autogară, Păcurari (pînă la Moară). Telefon 142230, zilnic 16.00-20.00. (936648)

■ **Piatra Neamt, urgent schimb (vînd) apartament 3 camere, ultracentral, 2 balcoane închise cu similar Iași, eventual variante. Telefon 032/112305, între orele 8,00-16,00. (936653)**

DECESE

✝

Cu sufletele îndurerate soțul, copiii, nepoții și ginerii anunță dispariția după o grea suferință a dragei și scumpei noastre soții, mame și bunici
PONCU PARASCHIVA.
Înmormîntarea va avea loc în ziua de vineri, 16 iunie 1995, în satul Icuseni, com. Victoria. Sufletul tău blînd va rămîne veșnic alături de noi.

■ **Cu adîncă durere anunțăm stingerea flăcării vieții unei bune mame, soacre, bunici și străbunici, ZAMFIRA CIOBANU (Pașcanu). Corpul neînsuflețit este depus la capela bisericii cimitirului "Eternitatea". Despărțirea finală va avea loc sîmbătă, 17 iunie 1995, orele 12,00, la cimitirul "Eternitatea". Va rămîne veșnic în sufletele noastre. Odihnească-se în pace. (2839)**

✝

Cu adîncă durere familiile Dionisie Simionescu și Mihai Niculiță anunță decesul mamei
PREZVITERA TIBERIA NICULIȚĂ
Liturghia se oficiază vineri, ora 11.30, la Biserica Albă, unde este depusă.
Slujba înmormîntării la Biserica Cimitirului Eternitate, la ora 13.00.

CONDOLEANȚE

✝

Familia Rotaru este alături de familia Cezar și Lenuța Gheorghiță în aceste momente de suferință pentru pierderea mamei și transmite sincere condoleanțe.

✝

Colegii de serviciu din cadrul LEI-FCM al SC FORTUS SA Iași transmit sincere condoleanțe domnului Grigoraș Vasile în aceste momente grele pricinuite de decesul mamei.

■ **Colectivul disciplinei de Agrochimie, Universitatea Agronomică Iași, transmite sincere condoleanțe familiei prof. dr. Ioan Avarvarei, pentru pierderea suferită. (936274)**

■ **Familia C. Voicu se alătură durerii familiei domnului prof. dr. Avarvarei Ioan la greaua pierdere pricinuită de trecerea în neființă a mamei, transmițîndu-i întreaga sa compasiune. (936275)**

■ **Ion Bolocan își exprimă cea mai profundă compasiune și transmite familiei domnului prof. dr. Ioan Avarvarei sincere condoleante pentru trecerea în neființă a mamei. (936275)**

■ **Angajații serviciului de informatizare ai DIR.Tc. Iași sînt alături de colegul lor ing. Radu Damian la greaua încercare pricinuită de decesul tatălui său. Sincere condoleanțe familiei îndoliate. (936279)**

■ **Colectivul atelierului Ajustaj - S.C. TOMIRIS transmite sincere condoleante doamnei Grigoraș Emilia pentru pierderea suferită. (42997)**

■ **Ing. Filip Feodor exprimă adînca compasiune fam. prof. dr. ing. Avarvarei Ioan, fiind alături în aceste momente de adîncă suferință. Sincere condoleante. (2852)**

■ **Familia ing. Teodorescu Soare Eugen este alături de fam. prof. dr. ing. Avarvarei Ioan în aceste clipe de grea suferință provocate de pierderea mamei. Sincere condoleante. (2851)**

■ Colectivul Biroului Aprovizionare din cadrul Direcției Regionale de Drumuri și Poduri Iași este alături de dl Carol Păduret, înțelegîndu-i durerea prin care trece în aceste clipe. Sincere condoleanțe familiei îndoliate. (2843)

■ **Colectivul Serviciului Producție al RAJAC Iași este alături de colegul ing. Chiorcea Dorin în aceste momente de grea suferință pricinuită de pierderea tatălui și transmite condoleanțe familiei îndoliate. (2840)**

■ Familia Dahorea Ion transmite sincere condoleanțe doamnei Bruelia Ciobanu și familiei Olărașu pentru pierderea suferită. (2837)

■ Familia Dahorea Ion este alături de cuscrii Titus și Gina Irimia în momentele grele pricinuite de pierderea mamei. Sincere condoleanțe! (2838)

■ **Cadrele didactice de la Școala "Victoria" împărtășesc durerea prof. Ioan Gradu prin pierderea mamei, transmițînd întreaga lor compasiune familiei îndoliate. (2855)**

COMEMORĂRI

✝ ✝

Pe 18 iunie, se împlinește un an de cînd mîna nemiloasă a morții l-a smuls dintre cei dragi pe iubitul meu soț
CIRCA MIHAIL
lăsînd un gol imens în urma lui.
Dormi, scumpul meu iubit, nesupărat de nici un gînd. Eu voi pune flori și lacrimi pe întristatul tău mormînt. Soția Ana și rudele apropiate nu te vor uita niciodată.

■ **Familia readuce în memoria celor care au cunoscut-o pe cea care a fost dr. MAGDA CĂLUGĂR, de la a cărei tragică dispariție s-au împlinit 5 ani pe data de 14.06.1995. Dumnezeu s-o odihnească în pace. (936227)**

MULȚUMIRI

✝

Pricop Any-soție și copiii aduc deosebite mulțumiri colectivului Farmaciei 9, prietenilor familiei, rudelor, vecinilor care ne-au fost alături la dureroasa despărțire de dragul nostru
PRICOP DUMITRU
Ne rugăm ca Dumnezeu să-l odihnească în pace.

■ **Olimpia mulțumește cu profundă recunoștință colegilor și cunoștințelor care i-au fost alături în imensa sa durere pricinuită de trecerea fulgerătoare și neașteptată în lumea umbrelor a soțului, inginer agronom VALERIU PRESCURĂ. (42905)**

OFERTE SERVICII

Profesional:
tehnoredactare, balanță, programe contabilitate.
Tel. 173147.

SERVICII MEDICALE MOBILE
(asistență medicală la domiciliu; consultații medicale; prescriere de rețete în regim compensat; recomandări și investigații paraclinice; tratament de urgență; asigurarea transportului și internării în caz de necesitate; oferim de asemenea servicii de infirmerie la domiciliu).
Sunați la telefon
113130/569
zilnic între orele 7,00-23,00.
"CORPO-SAN"
vă ajută!

AFINVEST
Telefon 129877, 139710
NOI VĂ SPUNEM PRIMII BUNĂ DIMINEAȚA!
Puteți avea
MONITORUL
- ziarul Dvs. preferat, la prima oră.
Acest serviciu modern este asigurat
gratuit,
la domiciliu, numai prin firma
AFINVEST

Reparații frigidere și instalații frigorifice.
Deplasări la domiciliu.
Lucrări garantate, prin
SC **POLAR SERVICE** SRL
IAȘI
Tel. 220859

Fotografi profesioniști
oferim celor interesați servicii de fotoreportaj (diverse ocazii, portetristică), fotografie de reclamă (produse și firme), fotografie de modă, fotografie de noapte, reproduceri de tablouri, realizare de vederi și imagistică de carte, calitate deosebită, cu aparatură profesională japoneză Nikon și Minolta, de ultimul tip.
Prețurile noastre sînt mai mici decît ale concurenței.
Pentru programare, sunați din timp la tel. **162008; 271099**.

INTER SERVICE VET
- CABINET VETERINAR
Str. Sf. Atanasie nr. 12,
tel. 119295
oferă asistență sanitar-veterinară, vaccinări, deparazitări, intervenții chirurgicale, examene de laborator și comercializează lese, zgărzi, botnițe din piele și metal, prafuri, șampoane, zgărzi antiparazitare, mîncare pentru cîini și pisici.
Zilnic 10,00-13,00, 16,00-20,00,
sîmbătă 10,00-13,00,
duminică 11,00-13,00.
NOU!
TUNSORI STANDARD PENTRU CÎINI.

M.V.D.
FIRMĂ SPECIALIZATĂ ÎN CONSULTING
ASIGURĂ
■ constituirea S.C. cu capital românesc și mixt (SRL, SNC, SA) în regim de urgență; înregistrarea la Administrația Financiară, cod fiscal; ■ obținerea avizului de funcționare de la Primăria Iași; ■ constituire (înregistrare) filiale; ■ acte adiționale, mențiuni (lărgirea obiectului de activitate, asocieri, retrageri, cesiuni, majorări capital, puncte de lucru, radieri, dizolvări societăți).
Hotel "UNIREA", camera 107. Telefon **212299**, orele 10,00-20,00.

CONSULTAȚII PEDIATRICE LA DOMICILIUL BOLNAVULUI
Zilnic între orele 12.30-7.30
(inclusiv noaptea).
Dr. IORDACHE CONSTANTIN
MEDIC PRIMAR PEDIATRU
Tel. 214001.

Traduceri
acte notariat (inclusiv legalizare), traduceri tehnice, științifice etc.
Toate limbile de circulație.
Servicii de calitate la preț avantajos.
Acum, la 143023

CABINET VETERINAR - ANIMAVET
- consultații, tratamente, vaccinări, obstetrică-ginecologie, chirurgie, anticoncepționale pentru pisici și cățele.
Pentru zona Podu-Roș și Centrul Civic ne deplasăm la domiciliu!
Program 10.00-13.00, 17.00-19.30.
Informații la tel. 220028; 131708.
Urgențe noaptea: 131708.

Doriți să vă recuperați banii de la clienții rău platnici?
BIROUL DE RECUPERARE A CREANȚELOR
prin
ROENTER LTD.
Hotel Traian, ap. 123, telefon 212335.

ROENTER LTD
oferă servicii pentru:
- ÎNFIINȚARE (DIZOLVARE) S.C., FILIALE, SUCURSALE, REPREZENTANȚE,
- ACTE ADIȚIONALE, MENȚIUNI,
- AVIZE DE FUNCȚIONARE S.C.

Reducerea comisionului cu 20% pe perioadă limitată.
Vă așteptăm între orele 10,00-20,00, Hotel TRAIAN, ap. 123, tel. 212335.

Dr. AILIOAIE
medic primar
ofer consultații
cabinet și domiciliu
orele 13.00-6.30.
Tel. 251117 232807.

■ Lucrez plăpumi și saltele. Telefon 131728. (714710)

■ Repar mașini de spălat Automatic la domiciliul clientului. Telefon 173204, orele 9,00-22,00. (713138)

■ Ingineri specialiști, reparăm la domiciliul dumneavoastră televizoare color și alb-negru. Dispecerat 173998. (2583)

■ Transport marfă cu camion de 7 t. Telefon 114367. (936513)

■ Executăm confecții metalice diverse. Telefon 174143. (2737)

■ Tehnoredactare computerizată, prețuri minime, zilnic după ora 17,00, duminica 8,00-12,00. Telefon 032/130266. (936611)

■ Circulație auto, examen teoretic; asigur reușita - contrar restitui onorabilul; aceleași asigurări celor cu repetate examene pierdute. Tarife: 500 lei/oră pentru un elev, 400 lei - 2 elevi, 300 lei ora pentru trei elevi. Profesor Vasiliu. Telefon 152585, 119240. (936660)

■ Repar la domiciliu obiecte electrocasnice. Telefon 252513. (936223)

■ Inginer electronist, reparații de înaltă calitate la aparate rusești (tv color, casetofoane s.a.) Montări telecomenzi cu 55 și 90 programe, selactor hiperbandă, teletext. Garanție documentară. Tel. 134427, între orele: 10,00-13,00 și 16,00-19,00 \anunt:■ Oltcit, reparații rapide, mecanice și electrice. Telefon 128356. (936256)

■ Inginer, repar televizoare color, alb negru, radio și video. Sonor E. Nova. Telefon 128356. (936256)

■ Lecții teoretice și practice pentru activarea energiei secrete Kundalini din organismul uman. Duminical, ora 10,00, Clubul CFR. Intrarea gratuită. (936254)

■ Țin evidență contabilă la societăți private. Telefon 126877.

■ Emailez (plachez) căzi baie, chiuvete și alte obiecte metalice. Calitate ireproșabilă. Telefon 125539, între orele 16,00-22,30. (936286)

LOCURI DE MUNCĂ

Agenția de impresariat artistic
ARTASAN Iași
angajează urgent
DANSATOARE
(dans modern).
Sînt admise fete între 18 și 25 ani, cu simț ritmic și aspect fizic plăcut.
Se oferă contracte artistice legale, în țări din Europa și Asia.
Pregătirea coregrafică se face în București.
La acest program de pregătire se asigură cazare, masă și o retribuție de 80.000 lei/lună.
Se primesc formații instrumentale și soliste vocale de muzică ușoară.
Relații la telefon 032/110378 și 032/154394, zilnic.

SC ADIMET SA Iași,
(fostă BAD nr. 3)
Str. Bucium nr. 36
angajează
ȘOFER
pentru un autocamion de 20 tone. Relații suplimentare la Biroul personal al unității, tel. 132888, int. 155.

Societate cu capital străin, de producție, angajează AGENȚI COMERCIALI cu auto, studii cel puțin medii, fire practică și semiincisivă, experiență de agent comercial. Curriculum vitae se va depune la Hotel "Unirea", cam. 1213, orele 8,00-15,30, pînă la data de 17 iunie 1995.
Interviul - duminică 18 iunie, ora 10,00.

REMERO SA - Filiala Iași
Calea Chișinăului nr. 25 - telefon 132169
angajează
automacaragiu autorizat pentru lucrul pe macarale din grupa
(TELEMAC HT 12,5 T; TELEMAC HT 25 T; HIDROM 18 T)

Angajăm agenți de turism pentru prestații de schimb valutar, activități specifice unei agenții de turism, pentru orașele Iași, Galați, Bacău, Focșani.
Sînt de preferat absolvenți studii superioare în domeniul turismului sau informaticii.
Relații la tel. 035/418788.

SC **CHALLENGER** SRL
angajează personal pentru următoarele posturi:
- TEHNICIENI SERVICE TEHNICĂ DE CALCUL
- AGENȚI COMERCIALI

Condiții: experiență în domeniu, carnet conducere cat. B.
Relații suplimetare la tel. 211617, 117981.

Căutăm colaboratori (județul IAȘI) pentru lucru ușor acasă, eventual după serviciu, 2000/oră. Căsuța poștală 16-218 București.

■ **S.C. INTEC S.A. Filiala Iași, B-dul Poitiers nr.16, tel/fax 032/122234, organizează concurs pentru ocuparea următoarelor posturi pentru activitatea de cercetare-proiectare; 6 ingineri în specialitățile: metalurgie, turnătorie, tratament termic, deformări plastice; 2 ingineri TCM; 2 ingineri automatizări calculatoare sau electronică. Solicitanții vor depune curriculum vitae însoțit de copie după diploma de studii, pînă la data de 5 iulie a.c. Concursul va avea loc pe data de 10 iulie a.c. (2682)**

■ **S.C. COTNARI S.R.L. angajează barmane și vînzătoare în magazinul alimentar. Telefon 230171. (42995)**

■ Farmacia GHIȚUN S.R.L., str. Cuza Vodă nr.27 Iași, telefon 147077, angajează farmacist. (2853)

■ **Oferim locuri de muncă în Israel! Căutăm femei serioase (25-55 ani) care doresc să îngrijească familii de bătrîni și de infirmi în condiții foarte avantajoase: salariu de 6000 $ pe an plus bani de buzunar, casă, masă, asistență medicală și socială plus concediu! Cei interesați sînt rugați să ne trimită biografia, 4 fotografii tip pașaport, una corp întreg, certificat de sănătate, cazier judiciar, și copie xerox după pașaport. Avantaj: o limbă străină ca: limba engleză, germană, maghiară, rusă, franceză, ebraică. Pe adresa: "Roman" P.O. Box 3315 TEL-AVIV 61032 Israel. (713565)**

FELICITĂRI

■ **Pentru Soană Gheorghe "La mulți ani", la 50 ani. Ex- soția Oana. (936673)**

■ **Domnului Gheorghe Rupenștain (Gicu), cele mai alese urări de sănătate, fericire și bucurie alături de cei dragi, din partea soției Maricica. La mulți ani**

Cu dragoste, fiica ta, Codrina, prietenii, Ana-Maria, Marian jr., Marian, Cristina, Dumitru și Mariana, îți urăm ție,
DORA ELENA LAZĂR,
bucuria păsării în zbor și fericirea curcubeului la răsărit.
LA MULȚI ANI!

PIERDERI

■ În ziua de 14.06.1995 pierdut geantă siplomat cu acte în tramvaiul 9. Aducătorului recompensă. Telefon 270866. (2836)

■ Pierdut permis de intrare la Biblioteca "M. Eminescu" pe numele Smîntînică Roxana-Mara. Îl declar nul. (2845)

■ Pierdut carnet de student pe numele Hanor Iulian. Îl declar nul. (42904)

LICITAȚII

FEDERALCOOP IAȘI - Consumcoop Movileni
vinde prin licitație publică
un imobil (fost bufet) din satul Epureni, comuna Movileni, județul Iași. Licitația se va desfășura în ziua de 26 iunie 1995, ora 11,oo la sediul Consumcoop Movileni de unde se pot lua și relații.

REMERO SA - Filiala Iași
Calea Chișinăului nr. 25 - telefon 132169
VINDE prin licitație:
- autobuz UD 112
- mijloace fixe disponibile.

■ **Primăria municipiului Iași organizează licitație de oferte în vederea achiziționării unor covoare persane. Societățile interesate vor depune ofertele la Registratura Generală a Primăriei municipiului Iași, pînă la 25.06.1995.**

DIVERSE

Societatea de servicii Informatice SINTA SA Iași
- Centrul de Consultanță și Pregătire în Informatică
primește înscrieri la următoarele cursuri de informatică organizate în perioada 19.06-8.07.1995:
- **utilizare (operare) PC-uri**
- **utilizare baze de date (FoxPro).**

La absolvirea cursurilor se eliberează certificate oficiale. Încrierile se fac la sediul societății din Bd. Țuțora 17. Relații suplimentare la tel. 230080, int. 13.

CENTRUL ROMÂNO-AMERICAN DE DEZVOLTARE A ÎNTREPRINDERILOR PRIVATE IAȘI
anunță organizarea de cursuri de calculatoare, în perioada 16.06.-8.07.95 (vineri: 16-20, sîmbătă: 8-14), avînd următoarea programă: sisteme de operare, procesoare de texte (Word Perfect, Word), LOTUS 123.
Durata cursului este de 40 ore.
Relații suplimentare și înscrieri la tel. 212131, zilnic între orele 8^{30}-16^{30}.

S.C. **"Gumoflex"** S.A. cu sediul în București, str. Ana Ipătescu nr. 44, Platforma Jilava, tel. **6.85.41.79**, fax **6.86.60.70**, produce și comercializează o gamă diversificată de încălțăminte din cauciuc pentru protecție și lucru în diverse medii, încălțăminte din înlocuitori pentru agrement, sezonul cald și rece, adezivi pentru industria de încălțăminte și uz general, tălpi matrițate pentru încălțăminte de uz general, sport și militară, plăci dure și microcelulare destinate industriei de încălțăminte, plăci tehnice din cauciuc cu și fără inserție pentru diverse destinații, roți și valțuri cauciucate pentru industria poligrafică, construcții de mașini, industria chimică, granule injectabile din P.V.C. și cauciuc termoplastic, matrițe pentru tălpi, etc.

Agenția de Turism
PROSPER MERIDIAN
organizează săptămînal excursii în UNGARIA - BUDAPESTA (joi) 65.000 lei, POLONIA, TURCIA și lunar GRECIA, ISRAEL, THAILANDA, EGIPT, AUSTRIA, FRANȚA.
Oferă locuri pe Litoral, în stațiunile: MAMAIA, JUPITER, CAP AURORA, COSTINEȘTI.
Relații Hotel CONTINENTAL, camera 106, tel. 211060.

Ca salariat veți trai întotdeauna de pe o zi pe alta!
Este momentul să întemeiați propria dvs. afacere. Veți afla cum, dacă expediați acest talon și adresa dvs. la: "Idei de Afaceri" - Fast Business, OP 54, CP 46, București. (M5)

LITORAL MUNTE
Numai cu anunțul publicitar decupat veți avea pentru
IUNIE și SEPTEMBRIE COMISION 1%
și pentru lunile iulie și august
REDUCERE 7%
- COSTINEȘTI, NEPTUN, VENUS, MAMAIA, EFORIE NORD, DELTA DUNĂRII.
- BUȘTENI, CĂLIMĂNEȘTI, BĂILE FELIX, RARĂU, BĂILE HERCULANE, GOVORA
- OLĂNEȘTI, VATRA DORNEI, VORONEȚ, SOVATA, VOINEASA, SLĂNIC MOLDOVA, DIHAM, PADINA, GURA DIHAM

Prima rată 20%
SPECIAL
Pentru excursiile organizate de școlile din mediul rural, agenția suportă transportul din Iași în localitatea respectivă și oferă 2 gratuități pentru profesorul organizator precum și 7500 lei/zi diurnă.
EXCURSII EXTERNE
FRANȚA-ELVEȚIA
München - Paris - Chamonix - Chambery - Geneva
25 iulie, 10 zile, cină
GRECIA
autocar, cazare cort, 8 zile, mic dejun, 25 iulie
AUSTRIA
Tirol - Viena 12 zile
Viena 8 zile
autocar, mic dejun, 25 iulie
Munții RILA
(2925 m)
autocar, cort, 7 zile, 1 august
59.560 lei
Pentru studenți și elevi
SPANIA- Elveția
autocar, 10 zile, pensiune completă, 25 iulie
1.072. 500 lei
GRECIA
Atena - Salonic
autocar, 10 zile, pensiune completă, 25 iulie
636.000 lei
Agenția de Turism "Totem" Casa Studenților Iași (Piața Eminescu)
Tel. 032/110724.

UNIVERSAL RX
oferă din stoc:
DISCHETE
3M
și foi adezive pentru notițe
POST IT
Vă așteptăm zilnic la sediul nostru din str. G. Ureche nr. 3.
Tel./fax 112058.

Datorită unui accident regretabil, colecția cotidianului MONITORUL a fost descompletată. Rugăm pe toți cei care ne pot sprijini la refacerea acestei colecții să se adreseze redacției. Exemplarele lipsă (numere din anul 1991: 5, 14, 29 iunie și 9 septembrie) vor fi achiziționate contra cost, la prețuri negociabile. Relații la telefon **172557**, interior **106** sau **145610**.

Agenția MAGELLAN,
organizează săptămînal excursii în:
- Ungaria (joi), preț 65.000lei;
- Turcia (miercuri, sîmbătă), preț 90.000 lei.

Asigurăm și schimbul valutar.
Tel. **212337**.

■ **DJTS Iași anunță pe cei interesați, organizarea Tîrgului de Vară pentru bunuri de larg consum, utilaje agricole și autoturisme, în perioada 25 iunie - 9 iunie 1995, la Sala Polivalentă. Relații privind chirie spațiu, organizare etc la sediul din str. Sfîntu Lazăr nr.76, telefon 147123 sau 231540.**

■ **Grupul Școlar Agricol "V. Adamachi" din Iași, primește înscrieri în perioada 21-30 iunie pentru clasa a IX-a la: I.Liceu, cursuri de zi, în meseriile: horticultori (pomicultori, viticultori, legumicultori pi floricultori-peisagiști) - 2 clase cu 60 locuri; agenți protecția plantelor și ai mediului - 1 clasă cu 30 locuri; contabili, planificatori, statisticieni - 1 clasă cu 30 locuri; topograf-cadastru - 1 clasă cu 30 locuri; II. Școala profesională de 3 ani: mecanici și electricieni auto - 1 clasă cu 30 locuri; brutari-patiseri; 1 clasă cu 30 locuri; III. pentru școala postliceală se primesc înscrieri în perioada 18-23 septembrie 1995 pentru meseria de tehnolog viticultor și vinificator - 1 clasă cu 30 de locuri pentru absolvenții de liceu cu diploma de bacalaureat (băieți și fete). Școala asigură prin program și la cerere ore de conducere pentru tractoare și autovehicule. Relații suplimentare la secretariatul școlii din Copou, Aleea M. Sadoveanu nr.41, telefon 140098.**

SC TIT-FRIG SRL Iași
în colaborare cu
INTERFRIG SRL
comercializează și montează toate tipurile de agregate frigorifice Bulgaria, licență Sanyo. Agregate frigorifice tip AC 19B1E/3E, tip AC45B1E/3E.
Asigurăm garanție și post garanție. Freoni: freon 12 vrac - 14101 lei/kg. Freon 22-butelie 13,5kg/15.930 lei/kg.
Prețurile includ TVA.
Adaos comercial 0.
Tel. 142110/514, program 8,00-16,00, 111715, după ora 17,00.

AGENȚIA DE TURISM
UNIREA
(fostul OJT) cu sediul în Piața Unirii nr. 12 (lîngă Hotel Unirea) oferă excursii:

TURCIA - 9 zile autocar excursie turistică cu vizitarea cetăților antice și Istambul 13 august, 21 august

TURCIA - concediu de vis la Clubul de Vacanță Natura Oliva, minim 7 zile cu plecare sîmbăta

ISRAEL - 9 zile avion 25 august, 6 octombrie

ANGLIA - avion Londra Wales, Districtul Lacurilor, Scoția 7 zile, la 4 august, 1 septembrie

THAILANDA - avion 8 zile, 7 august

GRECIA - autocar 10 zile, 8 iulie

EGIPT - 12 zile avion, 9 septembrie

AUSTRIA - autocar Viena, Salzburg, Budapesta 8 zile la 8 iulie

CHINA - avion 8 zile cu plecare sîmbăta

SPANIA - avion 12 zile, 30 octombrie

FRANȚA - avion 8 zile, 21 iulie, 4 august, 18 august, 25 august

CIPRU - avion 8 zile bilunar

MARTINICA - avion 9 zile cu escală 2 zile la Paris, plecări vinerea.

Intermediem obținerea vizelor pe bază de invitație pentru plecări individuale în Franța și Italia.

Oferim locuri pe litoral în toate stațiunile, inclusiv COSTINEȘTI.

Locuri limitate.
Informații suplimentare la tel. 143037.

VĂ AȘTEPTĂM !

■ **Fundația "Mișcarea Graalului din România" organizează o conferință pe tema lucrării "În Lumina Adevărului" de Abd-Ru-Shin, duminică, 18 iunie, ora 10,00, la Casa de Cultură Studențească. De asemenea, întreaga gamă a cărților din Ciclul Graalului poate fi găsită la expoziție cu vînzare din Parcul Copou, în expoziția cu vînzare din Parcul Copou, în perioada 16-18 iunie. (42907)**

MESAJE

■ **Mugurel Dionisie, te aștept la redacție (am ceva de lucru). Văru.**

ULTIMA ORĂ

VÎNZĂRI

■ **Vînd căruț copii (landou plus sport, 2 piese) stare bună, 40.000 lei. Telefon 142963. (936293)**

■ Vînd cîini boxer pedigree (mascul sau femelă), 7 săptămîni. Relații la telefon 176338 și 037/628279. (936291)

CASE-TERENURI

Vînd ultra central poziție excelentă la jumătatea celei mai solicitate străzi din Iași (Lascăr Catargi, fostă Karl Marx) între Spitalul de Urgențe și TVR Iași în bloc cu două etaje, la etajul 1, apartament 2 camere decomandate, boxă și construcție bună pentru privatizare, curte. Plata numai în valută negociabil. Tel. 142744.

Vînd apartament în Copou, 2 camere decomandate, magazie și boxe. Relații tel. 149924

AUTO-MOTO

Vînd DACIA 1300. Preț negociabil. Tel. 126920

ELECTRONICE

■ **Vînd boxe jazz 40W noi, plus amplificator RFT Concert 2 x 15 cu îmbunătățiri. Telefon 142963. (936292).**

ÎNCHIRIERI

■ **Ofer apartament 2 camere, plata anticipat 3 luni. Telefon 132331, 140830. (2860)**

SCHIMBURI

■ **Schimb apartament 2 camere decomandate parter, balcon închis cu similar, et.I-II. Alexandru cel Bun, aproape de restaurant "Familial". Telefon 111707. (936290)**

CONDOLEANȚE

† Soarta a hotărît ca absolvirea școlii să nu o putem sărbători împreună. Cu durere absolvenții școlii U.C.E.C.O.M. - Iași, cls III B2 împreună cu d-na dirigintă aduc un ultim omagiu colegului **PĂDUREȚ BOGDAN**, dispărut prea repede dintre noi. Condoleanțe familei. Dumnezeu să-l aibă în paza sa. †

■ Colectivul serviciului Cardiologie din Policlinica nr. 1 transmite sincere condoleanțe doamnei Cornelia Ciobanu pentru pierderea mamei. Dumnezeu s-o ierte. (2857)

■ Familiile Asandei și Crudu transmit sincere condoleanțe doamnei Cornelia Ciobanu și nepoților pentru pierderea mamei și bunicii, pe care au iubit-o atît de mult. Sîntem alături de voi la greaua pierdere. (2858)

■ **Colectivul de Proiectare din cadrul C.C. MOLDOCONSTRUCT S.A. Iași transmite sincere condoleanțe doamnei cond. arh. Lucia Dumitriu, familiei îndoliate, fiindu-le alături în aceste clipe grele. (936288)**

LOCURI DE MUNCĂ

■ **Opera Română Iași scoate la concurs în data de 3 iulie 1995, ora 10,00, următoarele posturi vacante: corepetitor studii S - gr.III/1; regizor scenă studii M - gr.I/1; solist vocal bas studii S - gr.I/1; solist vocal subretă - studii S, gr.III/1; solist vocal mezzosoprană - studii S, gr.III/1; solist vocal bas - studii S, gr.IV/1; solist vocal soprană lirică spint - studii S, gr.II/1; instrumentist contrabas - 2 posturi, studii S, gr.IV/1 deb.; instrumentist contrabas - studii M, gr.III/1; instrumentist violă - studii S, gr.IV/1; instrumentist corn - studii S, gr.IV/1; instrumentist corn - studii M, gr.III/1; artist instrumentist corn, studii S, gr.II/1; artist liric operă - studii S, gr.IV/1; coriști operă - 7 posturi, studii M: soprane, bași, tenori, mezzosoprane; solist balet - studii S, gr.V/1 (1 fată, 1 băiat); balerini ansamblu - studii M - 11 posturi; muncitor mînuitor decor - gr.II/1; muncitor pictor executant - gr.II/1; muncitor vopsitor - gr.III/1. Concursul va avea loc la sediul instituției din str. Agatha Bârsescu nr. 18, Iași. Relații la telefon 032.147253; 032/211146.**

OFERTE SERVICII

■ **Contabil, țin evidență. Telefon 111807.**

■ **Inginer TCM, efectuez rapid planșe în creion sau tuș. Telefon 130019.**

■ **Șmirgheluiesc parchet. Telefon 167652.**

■ **Nu pierdeți ocazia! Filmări de excepție la prețuri avantajoase. Posibilitate de deplasare. Profesionist TV. Telefon 130626, 139541.**

■ **Transport marfă cu microbuz VW, orice distanță, 1 t, 180-220 lei/km, 6500 lei/h în oraș. Decontare legală. Telefon 211673.**

■ **Filmări video, orice ocazie, cu aparatură Panasonic, direct pe casetă mare. Prețurile cele mai mici. Telefon 270562.**

■ **Filmări video, ieftin (Sony). Telefon 120841, după ora 15,00.**

■ Filmări video profesionale, casetă normală, avantajos. Telefon 130180.

■ **Filmări video, aparatură Panasonic, casetă mare, mixaje, profesionalism, seriozitate. Telefon 116710, 150471; 176290.**

■ Transport marfă VW. Telefon 125905.

SURPRIZA ZILEI !

Fiecare persoană care a publicat un anunț de mică publicitate în cotidianul **Monitorul** participă în fiecare zi la **o tragere la sorți cu premii în lozuri.**
În fiecare zi, de luni pînă vineri se extrag 3 nume cîștigătoare iar sîmbătă 5 nume.
Numele cîștigătorilor se publică în paginile de mică publicitate ale cotidianului **Monitorul**.

Persoanele cîștigătoare de astăzi sînt:

1. AGAVRILOAEI LEON
2. BODRON FĂNICĂ
3. SCAPARIU DUMITRU

Persoanele cîștigătoare sînt rugate să vină să-și ridice premiile de la sediul cotidianului **Monitorul**, et.II, cam. 212, în fiecare zi între orele **10^{00} - 16^{00}** cu buletinul de identitate.
Informații la telefon **144776**.

AGENDA OMULUI DE AFACERI

VIAȚA MEDICALĂ
Cabinet obstretică-ginecologie
- asigură consultații de obstretică-ginecologie
- tratamente
- mici intervenții (chiuretaje)
- analize
- sexologie

Podu Roș, str. Țutora 4, sc. E, ap. 1, tel. 122034.
Program: zilnic 13,00-19,00, sîmbătă 9,00-17,00.

COMVIDRA SRL
- confecții haine blană, căciuli, gulere
- reparații confecții blană (cu materialul clientului)

Str. C. Negri 4, parter

S.C. SIRAJ S.R.L
oferă în condiții avantajoase
elegante standuri comerciale pentru un comerț modern
Vă așteptăm !
Bd. Poitiers nr. 14 - Tel. 032-122.645, 032- 114.056

Magazin "BELLA STAR"
oferă
încălțăminte de lux (pentru femei și bărbați)
en detail și en gros
la prețuri avantajoase
Bd. Ștefan cel Mare (vizavi de ASIROM), et. 1, tel. 11.40.56

ECHINOX SRL
Depozit en gros pentru băuturi:
vodcă și rom (marca "Valentino"), vinuri (1l), vin spumos, lichioruri, secărică, rachiu, suc Rio, bere, la prețuri avantajoase.
Asigurăm transport în Iași.
Str. Sf. Andrei nr. 79-bis, tel. 032-210443.

IRSIDO SRL
comercializează en gros
- hîrtie xerox
- hîrtie fax, hîrtie scris, hîrtie calc
- articole de scris, articole de birou (biblioraftui, indigo, mape protecție)
- plicuri import, toate tipurile și mărimile (tradiționale, autoadezive, siliconice)
- produse cosmetice, import Anglia

Iași, str. N. Bălcescu nr. 18B, tel. 114385

COMITEL SRL
oferă și instalează
echipamente PANASONIC
centrale telefonice, telefaxuri, audio-video
instalații pentru aer condiționat
Iași - B-dul Copou nr. 3, parter - cam. 2
Tel. 032-250615; 147275

LACHI & Co
vinde en gros
- vin la litru (840-1150 lei), vin spumos (838-1055 lei), vin la 3/4 l
- 12 sortimente lichior, secărică, cognac, vodcă, rom TRACIA, vodcă BUCOVINA, rom DODU, rachiu, alcool rafinat
- bere
- băuturi răcoritoare

Șos. Bîrnova nr. 4 (lîngă Restaurantul "Trei Sarmale"). Tel. 032/131917

TOP SUN SRL
vinde en gros
- vopsea păr Loncolor
- soluție permanent la rece
- cremă depilatoare
- chel stop
- fixative Tancho Ltd. Japonia
- sampoane, farduri
- deodorante Farmec și din import
- produse China
- produse **STAR FOODS,** adaos comercial 0.

TRANSPORT GRATUIT!
Șt. Păcurari nr. 156 B. Tel. 032/114575

LIVIUS
- Calculatoare (garanție 3 ani)
- Imprimante
- Componente, accesorii, consumabile
- Programe de contabilitate CIEL

str. Fătu 1A, tel/fax:032/11.22.21

ALFA CIVIC
distribuie
scule, dispozitive, unelte, accesorii
BOSCH, MAKITA, METABO, STAYER, FELISATTI, FIAC, P.G.M., AQUAPOMPE
Tel. 032 / 137613

MOLDROM SA
import - export
materii prime, laminate din oțel și materiale de construcții
Str. Tătărași nr. 57, tel./fax 173025, 172799, 270499
Contact: Constantin Badea, Director executiv

CLEDOR
magazin specializat piese auto import, vă oferă din stoc:
- bujii, curele, plăcuțe frînă, rulmenți, filtre, uleiuri, garnituri chiulasă, amortizoare, elemente aprindere etc.
- la comandă vă oferim piese cu funcțiuni speciale

Str. Armeană nr. 5, tel./fax 032/112239

AVATTI ELECTRONICS
comerț produse electronice
Tătărași nr. 60-62, telefon 174054
Contact: Liana Bărbulescu, Cătălina Lehăduș

TOFAN GRUP SA
Filiala Iași
comercializează
anvelope și camere auto
Str. Ghica Vodă 1B (demisol), tel. 114782
Contact: Cornel Arcip, Director

IIRUC Sucursala Moldova
tehnică de calcul (calculatoare, imprimante) cîntare electronice, case de marcat, mașini de scris
Str. Gavril Muzicescu nr. 10, tel. 144745, 147359

MOLDOVA TRICOTAJE SA
comecializează
en gros și en detail
tricotaje din bumbac 100%
pentru copii și adulți
Calea Chișinăului nr. 2A, tel. 137655, fax 231600
Contact: Cristian Nechifor, Director general

INTERELECTRIC SA
- case de marcat ELKA, cîntare electronice
- tehnică de calcul și consumabile
- service garanție și postgaranție la produsele electronice

Str. Elena Doamna 24, tel. 112004, 210030, 210031, fax 112366
Contact: Simon Iancu, Director

NATIONAL PROTGUARD
Filiala Iași
servicii de pază și protecție
Str. Hotel Unirea camera 1204, tel. 117105, 211463
Contact: Iulian Florea, Director economic

FRAROM SA
comercializează
produse electronice, cosmetice, aparatură casnică, confecții
B-dul Independenței, tel. 112122, 112180
Contact: Ioan Golovcenco, Director

NEST SRL
distribuie
ceasuri elvețiene originale
Str. Florilor nr. 2, tel. 213525

SCCF MOLDOVA Iași
SUT CF IAȘI
- reparații complete la toate tipurile de utilaje și mijloace de transport auto
- rectificări arbori cotiți - orice tip
- honuiri blocuri motor
- Lucrări de tîmplărie
- vînzări produse balastieră

Tel.: PTTR - 032/136254; CFR - 112090/2012
B-dul Poitiers nr. 6

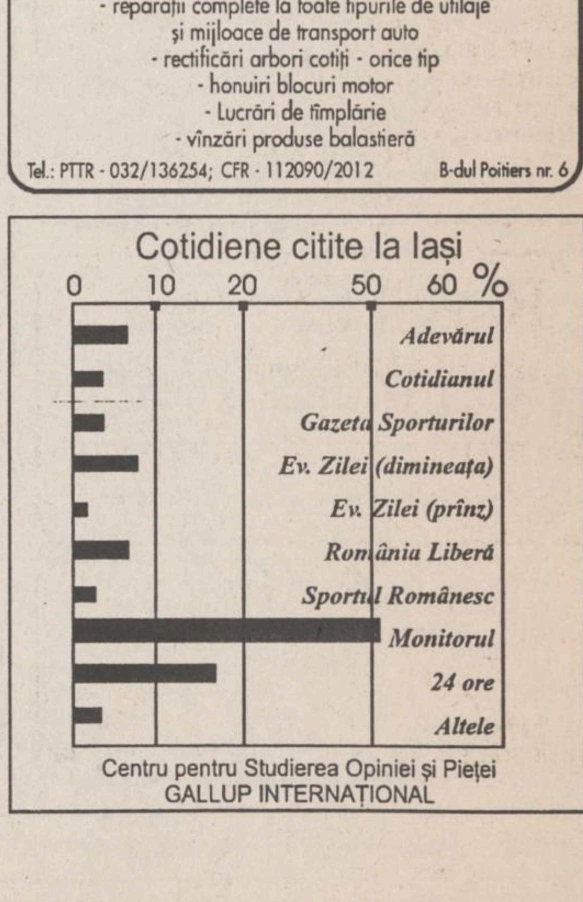

Centru pentru Studierea Opiniei și Pieței
GALLUP INTERNAȚIONAL

LUMEA SPRE CARE NE ÎNDREPTAM

Bordelurile australiene protestează față de experiențele nucleare franceze

Industria sexului din Australia, reprezentată de Fundația Eros, a instituit un boicot împotriva produselor franțuzești de gen, pentru a protesta față de hotărîrea președintelui Jacques Chirac de a relua experiențele nucleare în Pacificul de Sud, informează REUTER. Într-o declarație intitulată “Industria sexului spune NU Franței”, fundația a anunțat că vor fi boicotate toate filmele porno, revistele și “jucăriile” sexuale produse în Franța. Portjartiere și costumele de cameristă franțuzoaică au fost scoase din vitrinele sex-shopurilor, iar cererile de prezervative franțuzești vor fi ignorate. Fundația va încuraja instituirea unui boicot internațional împotriva produselor franțuzești cu specific sexual. În declarație se mai spune: “Industria va revizui în profunzime limbajul și terminologia care îi descrie pe francezi ca amanți perfecți, adică pașnici”. De asemenea, “sărutul franțuzesc” (French kiss) va fi redenumit, folosind termeni australieni și se va evita folosirea expresiilor “L’Amour” și “Je t’aime” pentru descrierea anumitor acte și produse specifice.

Epidemie de “Lotomania”

Loteria națională britanică este sursa unei noi boli psihice, numită “Lotomania”, ale cărei victime sînt cei convinși că “au dat lovitura”, afirmă REUTER, citînd ediția de joi a cotidianului londonez The Times. Psihiatrul englez, Harry Doyle, afirmă că a tratat recent două femei, convinse că vecinii lor încearcă să le fure biletele “norocoase”. El a avertizat că este așteptat ca Lotomania să atingă un număr mare de indivizi, date fiind popularitatea și mediatizarea loteriei naționale britanice, lansate acum șapte luni. “Am convingerea că numeroși britanici au devenit dependenți de loterie. Teama lor este că, dacă se vor decide să renunțe, exact în acea săptămînă ar fi putut cîștiga”, a declarat Doyle publicației amintite. Loteria a lansat încă de la început o serie de probleme - de la nemulțumirile organizațiilor de caritate, care susțin că donațiile au scăzut substanțial în ultima perioadă, la norocoșii deveniți peste noapte milionari, nevoiți să se ascundă din cauza campaniilor de ură și a scrisorilor prin care li se cer bani pentru diverse donații. Circa o jumătate din populația Marii Britanii joacă săptămînal la loteria națională.

Se va crea un fond particular pentru despăgubirea “sclavelor sexuale”

Japonia va crea cît de curînd un fond particular din care se vor plăti despăgubiri “sclavelor sexuale” care au fost folosite de armata japoneză în timpul celui de-al doilea război mondial, informează REUTER. Fondul va fi creat din contribuții voluntare ale cetățenilor japonezi. Cu banii din așa-numitul “Fond pentru femei: Asia pentru Pace și Prietenie” guvernul va plăti serviciile medicale și sociale ale femeilor obligate să întrețină relații sexuale cu soldații japonezi. Istoricii afirmă că numărul “femeilor de distracție” ajunge la 200.000, majoritatea fiind coreene, iar restul provenind din Filipine, Indonezia, China și Olanda, toate fiind luate cu forța din orașe asiatice și folosite de Armata Imperială Japoneză ca sclave sexuale. Oficialitățile speră ca, la sfîrșitul acestui an, să poată deja să înceapă a oferi despăgubirile financiare “femeilor de distracție”.

Revelațiile unui istoric - Dimitri Volkogonov - care a avut acces la arhivele secrete sovietice (2)

Ultimele taine ale lui Lenin

Timp de 70 de ani, Vladimir Ilici Lenin a fost Dumnezeu pentru o parte a lumii și Diavolul pentru cealaltă. Adevărata sa personalitate a fost mascată de legendă: neagră sau roșie. Cine a fost în realitate Lenin? Cum conducea partidul? El a fost cel care a creat gulagul sau Stalin? Cine era amanta sa, Inessa Armand? De ce a murit?... Istoricul rus Dimitri Volkogonov - care a publicat de curînd cartea “Adevăratul Lenin” - a avut acces primul la arhivele secrete ale fondatorului Uniunii Sovietice. Iată ce relatează acesta:

■ *“Lenin considera ura și intoleranța drept virtuți revoluționare!”*

- Represiunea a fost mai “eficace” pe vremea lui Stalin. De ce?

- E foarte simplu. Pentru că Stalin a ajuns la putere cînd lucrurile se așezaseră deja, statul comunist devenise o forță. Stalin a organizat “mai bine” masacrele. Însă Lenin a fost cel care a început, de bunăvoie, aceste omoruri: în războiul civil pe care l-a orchestrat (“Trebuie, spunea el, în timpul primei conflagrații mondiale, să transformăm războiul imperialist în război civil”) a ucis 13 milioane de persoane, din 1918 pînă în 1921. 13 milioane numai în trei ani!

- Aceste masacre nu pot fi imputate numai bolșevicilor. Într-un război civil se trage de ambele părți...

- Aveți dreptate. Dar fără Lenin acest fel de război n-ar fi existat. De altfel, acum sînt convins că dacă Lenin ar fi trăit mai mult sau Trotki ar fi fost în locul lui Stalin, rezultatul ar fi fost cam același. Această exterminare în masă a fost logica însăși a sistemului, nu nebunia unui singur om. Era rațiunea existenței unui sistem fondat chiar de la început pe dictatură fără limită și pe “rasism social” (o singură clasă avea dreptul la existență: între 1918-1919 Lenin a interzis, de exemplu, burghezilor cartelele de masă, condamnînd astfel la moarte prin înfometare mii de oameni), un sistem inventat de Lenin care considera ura și intoleranța drept virtuți revoluționare. Mă refer la teribilii ani ‘30, cînd propaganda trîmbița, fără drept de apel: “Stalin este un Lenin al zilelor noastre”. Ei bine, era adevărat. Mi-a trebuit mult timp pînă să-mi dau seama și să admit că și eu gîndeam la fel. Cînd am scris biografia lui Stalin, prin anii ‘80, gîndeam că era un slogan, că georgianul îl trădase pe Lenin. Și ca mulți alții m-am înșelat cumplit.

- Citind cartea, descoperim că atentatul împotriva lui Lenin, din 30 august 1918, n-a fost decît o mistificare a poliției politice pentru a se termina definitiv cu opozanții socialist-revoluționari.

- Într-adevăr. Toți elevii sovietici au aflat că “bunul” Lenin a fost atacat cu sălbăticie, cu un pistol, de o tînără teroristă, Fania Kaplan, care, de altfel, a mărturist imediat. Într-o declarație a Cekăi, rămasă secretă, Fania spune, oarecum profetic: “Am tras asupra lui Lenin pentru că îl consider un trădător al revoluției și pentru că existența sa viitoare va nimici cauza socialismului”. În realitate, nu ea a fost cea care a tras. Fania era aproape oarbă! Ceka știa cine era adevăratul vinovat pe care Fania Kaplan îl acoperea, un anume Protopopov, care a și fost executat foarte repede, în secret. Fania era prietenă foarte bună cu șefii socialist-revoluționari grupare de care Lenin voia să scape. Fania a fost astfel vinovata ideală și a constituit pretextul pentru viitoarele suprimări ale opozanților.

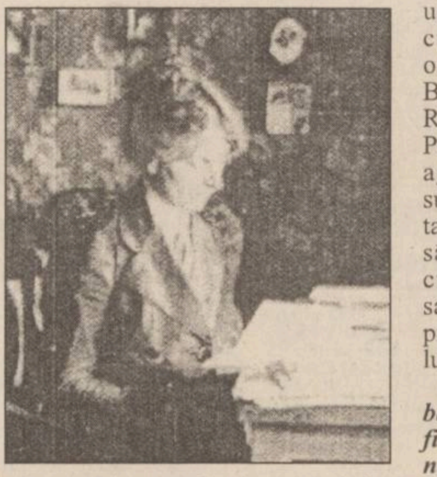

Inessa Armand - amanta lui Lenin

- Dvs. ați descoperit probe pentru ceea ce se afirma demult: înainte de revoluție, Lenin și bolșevicii au fost finanțați de germani.

- Da. În timpul Primului Război mondial, Berlinul și bolșevicii aveau același obiectiv: căderea țarului și semnarea unui tratat de pace separat între Germania și Rusia. Era o chestiune existențială pentru kaizer și singura șansă de accedere la putere a lui Lenin. Și atunci germanii, începînd cu mai 1915, au început să investească averi pentru victoria bolșevismului. Cum? Bineînțeles că statul major al kaizerului nu aducea valize cu bancnote, nici Lenin nu era cel care primea acești bani. Ruta financiară era destul de întortocheată, special pentru a nu fi ușor identificată. Schematic, acest sistem funcționa în felul următor: Parvus, un social-democrat german, crease un așa-zis Institut al Păcii, la Copenhaga - o mască ideală pentru “darurile” guvernului de la Berlin. Banii erau utilizați, în realitate, pentru a cumpăra, prin intermediul unui oarecare Ganețki, diferite mărfuri. Bolșevicii le revindeau apoi, în Rusia. La banca “Azov”, din Petrograd, se vărsau în contul unor agenți din subordinea lui Lenin sume colosale. Numai în felul acesta au putut bolșevicii, peste noapte, să înființeze 40 de ziare, să cumpere tipografii și să asigure salariul miilor de revoluționari de profesie - aici incluzîndu-se cei ai lui Lenin, ai lui Stalin sau Troțki.

- Și chiar din cauza acestor bani Lenin a fost pe punctul de a fi aruncat în închisoare de guvernul provizoriu format în februarie 1917, și deci ar fi putut fi pus în imposibilitatea de a mai lua puterea...

- Da. În vara anului 1917, a fost pus sub urmărire pentru colaborare cu dușmanul și Lenin a fugit în Finlanda. Ministrul Justiției, în acest guvern provizoriu, Maliantovici, a regretat enorm că n-a putut să pună mîna pe conducătorul Revoluției din Octombrie. Cum va spune mai tîrziu Kerenski, istoria Rusiei ar fi avut cu totul alt curs, “dacă ar fi fost posibilă susținerea cu documente, în fața unei instanțe legale, a acestei monstruoase crime” a lui Lenin. Și Kerenski nu s-a înșelat: imediat după lovitura de stat, Lenin a dat ordin să se distrugă toate piesele compromițătoare ale dosarului, în 12 volume, referitor la finanțarea germană.

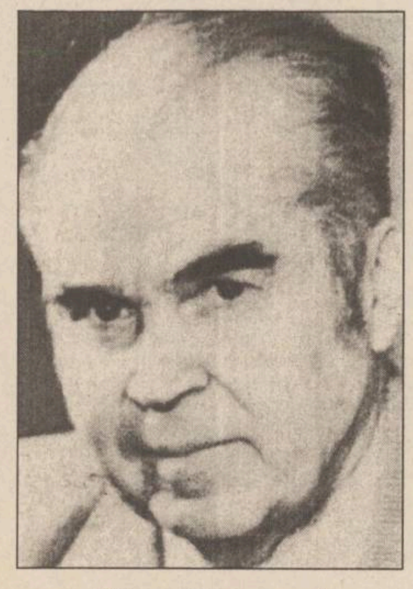

Ultimul director al Institutului de Istorie militară a URSS, generalul Dimitri Volkogonov, cel care a condus comisia parlamentară care a cercetat în 1991 arhivele secrete sovietice

- A distrus probele, tot la fel cum și-a ascuns totdeauna adevăratele origini sociale, etnice și religioase.

- Da. Avea origini nemțești, evreiești, protestante, ortodoxe, kalmuke și rusești. Dar e ceva firesc într-o țară multinațională ca Rusia! Și cu toate acestea, timp de șaptezeci de ani acest lucru a fost un secret de stat. Cei care ar fi atins problema erau automat etichetați drept eretici. Lenin n-a recunoscut niciodată că era nobil și, înainte de revoluție, era rentier, grație a două modeste proprietăți ale mamei sale. Nu s-a gîndit la lucrul ăsta nici atunci cînd îi vîna pe kulaci...

■ *Inessa Armand - amanta lui Lenin*

- Lenin, mincinos, trădător, terorist... În cartea dvs. tatăl Revoluției din octombrie nu este în nici o împrejurare prea bun. În afară de episodul cu Inessa Armand...

- Inessa este singura perioadă luminoasă a vieții sale. Oficial, această franțuzoaică, născută în arondismentul 18 din Paris, a fost marea dragoste a lui Lenin, începînd cu anul 1909 la Paris și pînă la moartea ei, în 1920. Însă poporul nu trebuia să știe, deaorece Lenin, virtuosul, era însurat. O parte a corespondenței lor a fost publicată în “Operele complete” ale lui Lenin, dar într-o manieră trunchiată. De exemplu, cînd liderul ireproșabil al revoluției spune într-o scrisoare: “Tu ești cea mai, mai, mai, mai mare prietenă a mea”, aceasta devine, în versiunea oficială: “Pentru tine, Lenin”. O mulțime de scrisori, de dragoste, au fost considerate secrete deoarece au fost catalogate drept contrarii intereselor partidului. Ca aceea din decembrie 1913 pe care Inessa, întoarsă la Paris, o scrie amantului ei. Redăm un scurt extras: “Privind locurile familiale nouă, mi-am dat seama de locul important pe care îl ocupai tu în viața mea, aici, la Paris”. Din nefericire, multe scrisori intime ale lui Lenin către Inessa par să fi dispărut pentru totdeauna. Cauza poate fi dedusă dintr-o altă misivă, din 1914, cenzurată în “Opere complete”. Lenin îi cere Inessei: “Ai putea să aduci, cînd vei veni, toate scrisorile noastre (să le trimiți recomandat nu este indicat deoarece pot fi deschise de către prieteni)...”

- O altă legătură a lui Lenin a rămas nedescoperită.

- Da. O misterioasă pariziană, a cărui nume nu se cunoaște nici astăzi, a primit ani în șir o pensie din partea guvernului sovietic, din ordinul lui Lenin. Emisari ai lui Derjinski, șeful poliției politice, i-au cerut scrisorile de la Vladimir Ilici. Aceasta a refuzat, atît timp cît trăia Nadejda Krupskaia, soția lui Lenin. Nu mai știu ce-a mai fost și nici ce s-a întîmplat cu această femeie.

■ *Lenin i-a cerut lui Stalin cianură pentru a se sinucide...*

- Și încă un mister, foarte bine păstrat: în ultimii doi ani de viață, Lenin era incapabil să mai conducă.

- Într-adevăr. El suferea de o maladie nervoasă extrem de gravă care îl împiedica să muncească mult timp, și încet, încet a fost îndepărtat din conducerea Politburo-ului. Doctorul său menționa, în vara anului 1922: “Este incapabil să facă cel mai simplu calcul matematic și nu mai este capabil să rețină cea mai mică propoziție”. Și după o criză violentă în martie 1923, vocabularul său s-a redus la cîteva onomatopee. Agonia sa va dura pînă pe 21 ianuarie 1924. De altfel, începuse să aibă simptome curioase încă din 1921, cînd boala a început să se manifeste prin vertejuri, tulburări de memorie și de vorbire. Puterea pe care a dorit-o atît, l-a ucis.

- Ce puteți să ne spuneți în legătură cu zvonul că Lenin i-ar fi cerut în repetate rînduri lui Stalin să-i aducă cianură?

- Stalin a promis să-i aducă dar n-a făcut-o. N-a îndrăznit, totuși, să ia o decizie de unul singur, iar Politburo-ul s-a opus. Mai tîrziu Trotki l-a acuzat pe Stalin că l-ar fi otrăvit pe Lenin. Pe nedrept însă.

- În legătură cu faimosul post-scriptum al “Scrisorii către Congres”, în care Lenin cere partidului să-l demită pe Stalin și-l recomandă pe Troțki drept “omul cel mai bun din Comitetul central”, ce puteți adăuga?

- Nu am găsit nimic în arhivă care să aducă elemente noi. “Testamentul” lui Lenin, acum, nu mi se pare să fi avut o importanță atît de mare. Pentru că sistemul creat de Lenin și-ar fi găsit, mai devreme sau mai tîrziu, “Stalinul” său.

- Teza aceasta nu place multora în Occident, în Franța în particular. În “Trecutul unei iluzii”. François Furet arată și de ce. În Rusia, cum a fost primită cartea dvs.?

- Am primit sute de scrisori pline de injurii. Uneori am fost amenințat chiar cu moartea. Comuniștii au editat o carte “Lenin al lui Volkogonov” în care se spune că eu sînt dușmanul poporului și un trădător. Una din senzațiile lor cele mai dureroase este să privească această poză a lui Vladimir Ilici senil. Ca și cum liderul revoluției n-ar putea înnebuni! Printr-un fel de inerție socială, mulți oameni sînt incapabili, și astăzi, să renunțe la “legenda Lenin”.

- Boris Elțîn a prezidat cea de-a 50-a aniversare a victoriei împotriva nazismului, la mausoleul lui Lenin.

- Și a greșit. Mausoleul trebuia transformat în muzeu al totalitarismului sau al “mitologiei” bolșevice. Iar Lenin ar fi trebuit îngropat demult. Comuniștii din Duma au hotărît, de curînd, să păstreze mausoleul. Mă voi bate pentru a nu se vota acest lucru.

- Altfel spus, pentru dvs., nu mai trebuie păstrat nimic care să aibă legătură cu Lenin...

- Ba da. Un singur lucru: convingerea că nu poți face Binele plecînd de la Rău. **(Traducere și adaptare de A.M. VIȚCU)**

Filmele acestei săptămîni

“Cînd dragostea ucide”

Producție SUA, 1990.

Thriller cu Al Pacino.

Cinema“Victoria”

(tel. 112502)

orele: 9,00; 11,00;

13,00; 15,00; 17,00; 19,00

“Pe marginea prăpastiei”

Producție SUA, 1994.

Dramă sentimentală cu

Jamie Lee Curtis.

Cinema “Republica”

(Telefon: 114327)

orele: 9,00; 11,00;

13,00; 15,00; 17,00; 19,00

“Coșmarul”.

Producție SUA, 1994.

Thriller horror cu Edward Furlong.

Cinema “Copou”

(Telefon: 145738)

Orele: 9,00; 11,00; 13,00; 15,00; 17,00.

Ora 19,00:

Ecran-club:

“Născuți asasini”

“Tombstone”

Producție SUA, 1993.

Western cu Kurt Russell, Val Kilmer.

orele: 11; 14; 16,30; 19:

Cinema “Dacia” (Telefon: 164740).

Ora 9:

Ecran-clubul copiilor:

“Fiul cel bun”

MÎINE APARE

PUBLICAȚIE DE EXPRESIE MOLDOVENEASCĂ ȘI CIRCULAȚIE NAȚIONALĂ

BOMBA DE CAUCIUC

HOROSCOP

BERBEC

(21 mart. - 20 apr.):

👍 Căutați sinteza, analiza nu v-a ieșit tocmai bine și vă aflați pe punctul de a rata o afacere. Bunele intenții duc (se știe) și către infern.

TAUR

(21 apr. - 20 mai):

👌 Nu vă limitați la satisfacțiile pe care vi le aduc ultimele contacte publice. Întrețineți relațiile cu aceeași discreție, dar și cu aceeași persuasiune.

GEMENI

(21 mai - 21 iun.):

✋ Cerebralitatea nu reușește să diminueze sentimentalismul retrospectiv. Sînteți lucid(ă), dar asta nu vă ajută decît ca să constatați cu luciditate că vă domină inima.

RAC

(22 iun. - 22 iul.):

✋ Întoarcerile bruște vă diminuează entuziasmul și pun frînă energiei. Vă trebuie timp ca să vă repliați și s-o luați de la capăt cu aceeași încredere.

LEU

(23 iul. - 22 aug.):

👎 Veștile proaste vă indispun mai puțin decît promisiunile care sună a gol. Așteptați de o bună bucată de vreme un răspuns concludent, dar el nu vine.

FECIOARĂ

(23 aug. - 22 sept.):

👍 Vă trebuie mai multă anvergură, dar ea nu se cîștigă prin voință. Faceți ceva ca să fiți în centrul atenției, fără, însă, a fi strident(ă).

BALANȚĂ

(23 sept. - 22 oct.):

👌 Dacă țineți un jurnal, consemnați ziua aceasta, va fi una specială pentru dvs. Dacă nu este nevoie, nu faceți nici cel mai mic compromis.

SCORPION

(23 oct. - 21 nov.):

✋ Dorințele dvs. nu se prea îndeplinesc, deși nu aveți nici o vină pentru asta. Consolați-vă, dar nu deveniți agresiv(ă) în compensație.

SĂGETĂTOR

(22 nov. - 21 dec.):

👍 Dacă v-ați însușit disciplina de grup, nu aveți motive speciale de neliniște. În măsura în care răspundeți solicitărilor, vi se vor satisface dorințele.

CAPRICORN

(22 dec. - 19 ian.):

👍 Culisele vă pot atrage într-un joc spectaculos, dar ineficient. Renunțați la plăcerea unghiului propriu de vedere și ieșiți la bătaie.

VĂRSĂTOR

(20 ian. - 18 febr.):

👎 Tactica amînării poate să devină, la un moment dat, catastrofală. Mai bine alegeți rău decît să tergiversați spre disperarea celorlalți.

PEȘTI

(19 febr. - 20 mart.):

👌 Oboseala nu-și face simțită prezența, deși dvs. o trăiți din plin. Mai rezistați o zi: merită efortul, la capătul lui vă așteaptă succesul.

LEGENDA:

👎 - vă paște ghinionul

✋ - prudența e mama înțelepciunii

👍 - n-aveți nimic de pierdut

👌 - șansa vă surîde

INTEGRAMA ZILEI

ÎNDREPTARE	R	**ÎNCĂPERI** **MOTIV**	A	**BUSINESSMANI** **CUIB DE ... IBIS !**	A	**CUMPĂTAȚI** **A SE IVI**	E	**TEAMĂ** **PARVENIȚI**	F	**A DA CĂRȚILE PE FAȚĂ**
R	E	C	T	I	F	I	C	A	R	E
ARE MUSAFIRI LA ONOMASTICI **TOC DE PIELE**	S	A	R	B	A	T	O	R	I	T
E	T	U	I	**CU SÎNGE RECE (fem.)** **RÎU ÎN ORAȘ**	C	I	N	I	C	A
TURTE DE ALUAT NEDOSPIT **A INTRA ÎN POSESIE**	A	Z	I	M	E	**DE FORMA UNUI OU** **REA LA GUST**	O	V	A	L
L	U	A	**A SE BRONZA** **SOLI**	A	R	A	M	I	**ȚESĂTURĂ PENTRU SACI**	D
ARMĂSARI	R	**DIN NOU**	I	R	I	M	I	S	I	**LOCAL DE NOAPTE**
C	A	I	**ÎN ACEST FEL** **CAREI !**	A	S	A	**CILINDRU METALIC** **OPEN !**	T	U	B
NU PREA DES **CU ZERO LA LONDRA**	R	A	R	**TRIPTIC DE CULT RELIGIOS**	T	R	O	I	T	A
M	E	R	I	D	I	A	N	**ACAR !**	A	R

CENTRALĂ UNIVERSITARĂ „M. EMINESCU" IAȘI

IAȘI - pag. 3A

Dedesubturile “dosarului Barnovschi”

NAȚIONAL - pag. 5A

Presa franceză critică alianța dintre PDSR și ultranaționaliștii români

Azi a văzut lumina zilei nr. 2

PUBLICAȚIE DE EXPRESIE MOLDOVENEASCĂ ȘI CIRCULAȚIE NAȚIONALĂ

BOMBA DE CAUCIUC

SÎMBĂTĂ
DUMINICĂ
17-18 iunie 1995
An V, Nr. 141
(1204)
12 PAGINI
400 LEI
pentru Republica Moldova 30 bani

cotidian de informaţii
Monitorul

SECȚIUNEA A
ȘTIRI, OPINII, COMENTARII

Director onorific: AUREL LEON
Redactor șef: DAN RADU

Înainte de a anunța Poliția, Salvarea sau Pompierii, sunați la MONITORUL! 271.271

Șase ani de închisoare pentru escrocul Ioan Stoica

Catastrofă naturală la Stolniceni-Prăjescu

■ *o ploaie însoțită de grindină a distrus aproape 1500 ha de culturi agricole*

Comuna ***Stolniceni-Prăjescu,*** situată la șase kilometri de municipiul Pașcani, a fost lovită alaltăieri seara de o cumplită calamitate. O ploaie năprasnică, însoțită de grindină, a distrus în totalitate culturile agricole situate pe o suprafață de aproximativ 1500 ha, reprezentînd peste o treime din suprafața agricola a comunei. În jur de 150 de familii, în special din satul Brătești, au fost grav afectate de calamitate.Grindina a distrus aproape în totalitate culturile intensive de cereale și legume, singurele posibilități de venit ale acestor oameni. După cum a relatat ***Constantin Tătărășanu,*** secretarul Primăriei Stolniceni Prăjescu, ploaia a început în jurul orei 18. După aproximativ 15 minute s-a transformat în grindină. Curînd, stratul de gheață a făcut șoseaua impracticabilă.Bucățile de gheață au fost de mărimea unor nuci mari. Cei care s-au aflat în acele momente cu autoturismele pe șosea au estimat grosimea stratului de gheață la aproximativ 20 de centimetri. Acoperișurile caselor au fost gaurite, iar țigla de pe acoperișuri a fost spartă. Din aceeași seară, primarul Petru Arșinel a început să strîngă cererile sătenilor care au suferit distrugeri ale caselor și ale culturilor agricole. “În legătură cu distrugerea culturilor agricole, va trebui să cerem sprijin financiar de la Guvern pentru acordarea unor despagubiri. Altfel, peste 400 de oameni vor muri de foame la toamnă, pentru că ei trăiesc din ceea ce produc.” După cum ne-a declarat Mina Stahei, capul unei familii formate din 20 persoane, toată producția de pe cele 5 ha teren deținute, a fost distrusă în întregime. Omul ne-a spus, printre lacrimi: „O să murim de foame anul acesta“.

Pe lîngă asociațiile existente în comună, au fost calamitate și producțiile fermei din Stolniceni-Prăjescu a fostei IAS Strunga. Au fost distruse, în proporție de peste 60%, culturile de grîu, porumb, cartofi, pagubele înregistrate fiind de ordinul zecilor de milioane lei.

Culturile asociației „2 Stolniceni“ au fost calamitate pe o suprafață de 40 ha din totalul de 170 ha pe care le administrează.

“Fără sprijinul guvernului, care să acopere, în parte, pierderile suferite prin producerea fenomenului de calamitate de ieri (n.r.-alaltăieri), jumătate din populația comunei va fi condamnată la foame. O grindină așa de distrugătoare nu s-a mai văzut pe la noi de peste 20 ani“ ne-a mai mărturisit primarul Petru Arșinel. **(Silviu Labeș)**

În fotografie, țăranul Mina Stahei arătînd grindina care i-a distrus 5 ha de culturi.

■ *această condamnare a fost pronunțată în procesul Primăria Cluj împotriva lui Stoica ■ procesele intentate de păgubiții jocului Caritas nu au început încă ■*

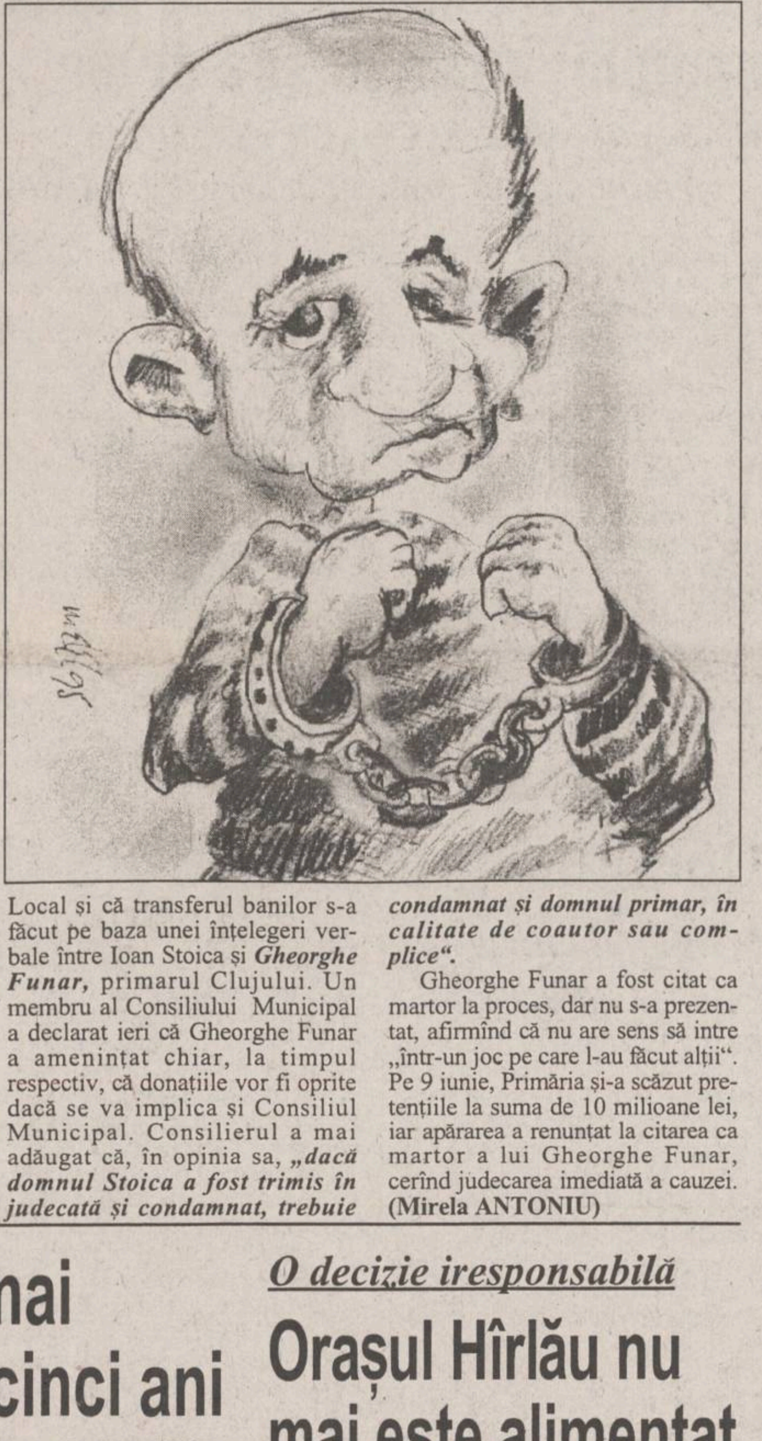

Ieri, la ora 12,00, ***Tribunalul Județean Cluj*** l-a condamnat pe ***Ioan Stoica,*** fostul patron al jocului „Caritas“, la 6 ani închisoare. Menționăm că e vorba de procesul intentat lui Ioan Stoica de către Primăria clujeană; procesele civile intentate de păgubiții „Caritas“ nu au ajuns la judecată. (Aceștia intenționează să-l acuze de deturnare de fonduri).

Completul de judecată, prezidat de ***Traian Maniu,*** a schimbat încadrarea juridică, din ***„înșelăciune, cu consecințe deosebit de grave, în dauna avutului public“,*** în ***„gestiune frauduloasă în dauna avutului public“,*** pentru care l-a condamnat la 3 ani închisoare (pentru prima acuzație, inculpatul ar fi riscat pedeapsa cu închisoare pe viață). A căzut acuzația de „fals intelectual“ și a fost menținută cea de „bancrută frauduloasă“, pentru care a fost condamnat la 5 ani închisoare. Comasate, cele două pedepse au însemnat 6 ani de închisoare, din care se scad cele 10 luni care au trecut de cînd a fost arestat Ioan Stoica (august 1994). Totodată, instanța l-a condamnat la plata cheltuielilor de judecată (700.000 lei) și a unor despăgubiri către Primăria Cluj, în valoare de 10.922.200 lei, la care se adaugă dobînzile, de la data de 15 noiembrie 1993. Ioan Stoica rămîne în stare de arest preventiv, iar bunurile sale rămîn sub sechestru.

Surse de la fața locului ne-au declarat că, în timp ce instanța pronunța sentința, cei aproximativ 200 de oameni prezenți în sală au început să tropăie, să bată din palme, cerînd eliberarea lui Ioan Stoica. Acesta ar trebui achitat, spuneau mulți din cei prezenți, întrucît vinovații principali sînt cei care au primit banii din aceste donații, adică Primăria Cluj. Trei persoane care au cerut să i se dea o pedeapsă mai mare au fost evacuate din sală sub protecția forțelor de ordine, întrucît ceilalți s-au năpustit asupra lor.

Recursul poate fi intentat în termen de 10 zile. Avocații apărării au declarat că vor ataca hotărîrea instanței, pe motiv că aceasta ***„este netemeinică și nelegală“.***

Helen Stoica, soția acuzatului, a declarat: ***„Nu știu ce să mai fac. Vom face recurs. Justiția este nedreaptă. Stoica n-a fost în sală pentru că n-a fost citat“.***

Pe parcursul desfășurării jocului, au fost rulate circa 1000 miliarde lei.

Cîștigătorii au donat, în total, 500 milioane lei, din care aproximativ 400 au fost primiți și trecuți în evidențele contabile - de către Primăria Cluj. La începutul procesului, Primăria, prin directorul său economic, Maria Hurducaș, ceruse să i se plătească circa 91 milioane lei. Angajații Primăriei au declarat ulterior că pentru toate aceste milioane, obținute din donații, n-a existat un acord al Consiliului Local și că transferul banilor s-a făcut pe baza unei înțelegeri verbale între Ioan Stoica și ***Gheorghe Funar,*** primarul Clujului. Un membru al Consiliului Municipal a declarat ieri că Gheorghe Funar a amenințat chiar, la timpul respectiv, că donațiile vor fi oprite dacă se va implica și Consiliul Municipal. Consilierul a mai adăugat că, în opinia sa, ***„dacă domnul Stoica a fost trimis în judecată și condamnat, trebuie condamnat și domnul primar, în calitate de coautor sau complice“.***

Gheorghe Funar a fost citat ca martor la proces, dar nu s-a prezentat, afirmînd că nu are sens să intre „într-un joc pe care l-au făcut alții“. Pe 9 iunie, Primăria și-a scăzut pretențiile la suma de 10 milioane lei, iar apărarea a renunțat la citarea ca martor a lui Gheorghe Funar, cerînd judecarea imediată a cauzei. **(Mirela ANTONIU)**

Sindicatele au suferit cea mai mare înfrîngere din ultimii cinci ani

■ *datorită numărului mic de participanți, liderii confederațiilor sindicale au hotărît suspendarea mitingurilor de protest*

Liderii sindicali ai marilor centrale au hotărît ieri să suspende mitingul de protest din Piața Unirii, dar și pe cele din reședințele de județ, prin care intenționau să determine demiterea ***Cabinetului Văcăroiu,*** anularea Ordonanței de urgență și încheierea unui pact social. Măsura suspendării a urmat lipsei de participare a membrilor de sindicat la acțiuni, deși se contase pe prezența a aproximativ 100.000 de oameni. Joi, în prima zi, la miting au fost prezenți aproape 4000 de reprezentanți ai celor trei centrale, vineri, piața fiind ocupată doar de cca. 2000 de membri ai CNS Cartel Alfa. ***Bogdan Hossu*** **(foto),** liderul Alfa, a declarat că eșecul acțiunii a fost cauzat de „trădarea liderilor din teritoriu“ și de influența nefastă a campaniei de denigrare declanșată de Executiv împotriva conducătorilor centralelor sindicale. ***Pavel Tudoran,*** lider al CNSLR Frăția, a declarat că măsura suspendării mitingului a fost luată pînă marți, 20 iunie, cînd reprezentanții CNSLR-Frăția, Cartel Alfa și BNS ar urma să discute cu membrii Birourilor Permanente ale Senatului și Camerei Deputaților, pe tema soluționării revendicărilor.

O decizie iresponsabilă

Orașul Hîrlău nu mai este alimentat cu apă rece

Vineri, 16 iunie, a.c., a fost sistată furnizarea apei reci în orașul Hîrlău, județul Iași. ***„Din cauză că asociațiile de locatari nu și-au plătit datoriile, nu s-au putut cumpăra soluțiile necesare tratării și epurării apei potabile. Pentru ca în conducte să nu circule apă cu impurități, R.A.J.A.C. Hîrlău a luat măsura de oprire a furnizării apei în tot orașul. Nu cunosc pentru cît timp va fi oprită apa rece, dar pînă nu avem bani să cumpărăm soluții noi pentru epurare nu putem livra apă“,*** ne-a declarat Aneta Cristea, dispecer de serviciu la R.A.J.A.C. Hîrlău. Menționăm că în această săptămînă, din cauză că nu au fost plătite datoriile către RENEL, R.A.J.A.C. Hîrlău a fost deconectată pentru o zi de la rețeaua de energie electrică. Vineri, stațiile de tratare și epurare a apei beneficiau, însă, de energie electrică. **(Mihai GIUBERNEA)**

Zeci de civili uciși la Budennovsk

Ministrul rus al Apărării, ***Pavel Graciov*** a declarat, ieri, că folosirea cît mai urgentă a forței este unica modalitate pentru a salva viețile ostaticilor din Budennovsk. ***„Nu sînt sigur că teroriștii care s-au mînjit cu sînge nevinovat se vor preda în urma unor negocieri. Cred că folosirea forței, cît mai curînd posibil, este singura opțiune valabilă“,*** a opinat Graciov. Oficialitățile ruse declaraseră anterior că 67 de persoane și-au pierdut viața la Budennovsk, printre aceștia aflîndu-se soldați, civili și militari ceceni. În spitalul din oraș se află în stare de captivitate 1.000 de persoane. Negocierile cu bandele înarmate s-au dovedit ineficiente. **(detalii despre evenimentele din Budennovsk - în pagina 8A)**

INSTITUTUL EUROPEAN PENTRU COOPERARE CULTURAL ȘTIINȚIFICĂ IAȘI
str. Cronicar Mustea nr. 17, Iași
tel. 032/127311, fax 032/ 230197

Serviciile oferite de Institutul European Iași prin departamentele de profil sînt:
- grafică publicitară
- imprimare tipografică

(formulare tipizate, etichete pt. ambalaje individuale și colective în 1-6 culori, autocolante, prospecte, pliante și mape publicitare, cataloage de produse, calendare, broșuri, cărți, ecusoane și alte tipărituri plastificate pînă la format A3 etc)

Cumplit accident feroviar la Agigea

■ *3 morți și 22 de răniți* ■ *sindicatele feroviare cer demiterea ministrului Transporturilor* ■

Sindicatele feroviare au cerut ieri demisia ministrului Transporturilor, ***Aurel Novac,*** pe care îl consideră responsabil pentru producerea catastrofei feroviare de ieri seară, de la Agigea, soldată cu trei morți și 22 de răniți. Joi după-amiază, pe linia de cale ferată industrială Feryboat Constanța-Agigea Ecluză, o locomotivă a lovit frontal un autotren în care se aflau 25 de muncitori. Federația Națională a Sindicatelor Ramurii Vagoane SNCFR a comunicat că ministrul Novac ***„și-a luat un angajament criminal, de a disponibiliza o treime din personalul căii ferate“,*** fără să țină cont de siguranța circulației și starea tehnică a căii ferate. Nicolae Ionescu, președintele SNCFR, a declarat că accidentul feroviar de la Agigea a fost provocat de neglijența în serviciu a angajaților. El a adăugat că membrii comisiei de investigare a cauzelor accidentului produs joi după-amiază urmează să stabilească responsabilitățile exacte și persoanele vinovate. IGP a comunicat că circulația feroviară a fost reluată pe linia industrială și că membrii comisiei de cercetare a cauzelor producerii accidentului se află la fața locului. Catastrofa de la Agigea este cea de a doua produsă pe calea ferată în acest an, după ce, pe 12 aprilie, la Dragoș-Vodăă, două persoane au murit și 17 au fost rănite în coliziunea dintre un tren de călători și o garnitură de vagoane-cisternă.

SAFI SA
SOCIETATEA DE ASISTENȚĂ FINANCIARĂ ȘI INVESTIȚII
FINANCIAL SERVICES AND INVESTMENT COMPANY
Sunați acum la telefon 117596

• FONDUL MUTUAL AL OAMENILOR DE AFACERI
Datele la zi valabile începînd de LUNI, 19 iunie 1995.
Număr C.I. în circulație:
tip A: 196.063 tip B: 318.954 tip C: 1.004.436
Activul net: 183.660 milioane lei
NOU!
Începînd cu data de 17.04.1995 s-a lansat o nouă emisiune de Certificate de Investitor, tip C, cu valoarea nominală de 50.000 lei.
Valoarea la zi a certificatelor de Investitor (C.I.):
tip A: 457.600 lei - la răscumpărare
tip B: 114.400 lei - la răscumpărare
tip C: 57.200 lei - la vînzare

• FONDUL PRIVAT DE ACUMULARE ȘI PENSII
deschis atît persoanelor în activitate, cît și pensionarilor

Casa Modei (mezanin) Telefon 117596
Zilnic, între orele 9,00-18,00 (sîmbătă, duminică închis)

Biroul SAFI Iași practică comision diferențiat

NOUTĂȚILE ZILEI

Guvernul datorează presei 2 miliarde lei

Ieri, cotidianul „Ziua“, și-a serbat un an de existență. Cu acest prilej, directorul ziarului, Sorin Roșca Stănescu, a organizat o conferință de presă. Printre subiectele abordate a fost și acela al activității grupului „Forța presei“. Sorin Roșca Stănescu a menționat că, în repetate rînduri, membrii acestui grup au solicitat o întrevedere cu primul ministru, pentru a discuta problemele grave cu care se confruntă presa. „Nu ne-a primit și nu o să ne primească. Printr-un artificiu legislativ ilegal, Guvernul a ajuns să datoreze presei scrise peste 2 miliarde lei. Este clar că nu o să vrea să discute vreodată cu noi“, a afirmat S.R. Stănescu. Ieri seara, în incinta aceluiași patinoar - devenit discotecă în ultimele luni - s-au desfășurat ultimele manifestări din cadrul „Serbărilor Ziua“. Pînă după miezul nopții, grupurile „Roata“, „Quo Vadis“ și „Nightloosers“ au susținut recitaluri care au obligat asistența la un maraton dansant.

Mașina lui Văcăroiu a fost lovită de escortă

Plecînd de acasă spre sediul Guvernului (ora 9,00), mașina în care se afla premierul Văcăroiu a fost tamponată puternic din spate de una dintre mașinile de escortă. Incidentul a avut loc în dreptul unei intersecții din fața TVR, datorită frînării bruște a antemergătoarei. Cu toate că izbitura a fost violentă, nimeni nu a fost rănit. **(Lucian GHEORGHIU)**

Zilnic, peste 100 de bucureșteni sînt mușcați de cîini vagabonzi

La Centrul antirabic al Spitalului „Gheorghe Lupu“ din București se prezintă în fiecare zi aproximativ o sută de bucureșteni mușcați de cîini vagabonzi, au declarat, vineri, Agenției MEDIAFAX, surse din cadrul acestei instituții. Medicii au adăugat că, în zilele de sîmbătă și duminică, numărul celor care solicită vaccinarea antirabică ajunge la trei-patru sute, dintre care cei mai mulți sînt bătrîni și copii.

Salt Lake City - gazda Olimpiadei Albe - 2002

Aseară, la Budapesta, în cadrul ședinței C.I.O., s-a stabilit orașul în care se vor disputa Jocurile Olimpice de iarnă din anul 2002. Forul diriguitor al mișcării olimpice a atribuit această onoare orașului american Salt Lake City, acesta fiind preferat localităților Sion (Elveția), Östersund (Suedia) și Quebec City (Canada), după ce fiecare delegație și-a prezentat atuurile prin mijloace video, cu ajutorul unor mari vedete ale sporturilor de iarnă. Festivitatea de prezentare a candidaturilor s-a bucurat de prezența a numeroși membri activi ai C.I.O, precum și a multor invitați de marcă, dintre care s-a distins Prințesa Ann a Marii Britanii.

SALT LAKE CITY (Utah - SUA), are o populație de 1,4 milioane locuitori. Pentru organizarea J.O. de iarnă s-a s-a preconizat un buget de 798 milioane dolari, cu 313 milioane dolari obținute din vinderea drepturilor de televizare. Toate facilitățile sînt deja construite și se află la mai puțin de 55 de minute de satul olimpic. A candidat pentru prima oară în 1966 pentru J.O din 1972, dar a pierdut în favoarea orașului japonez Sapporo. Alte două oferte i-au fost respinse pînă în 1989 cînd a candidat pentru Olimpiada din 1998 care va avea loc la Nagano (Japonia). SUA deține 53 de medalii la J.O. de iarnă. Singurul dezavantaj l-ar fi constituit faptul că Olimpiada de vară din 1996 va avea loc tot în America, la Atlanta. **(G.A.)**

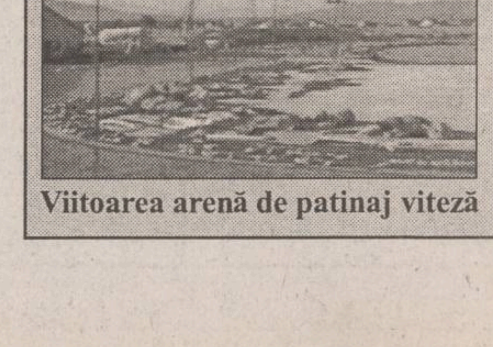

Viitoarea arenă de patinaj viteză

MONITORUL DE IAȘI

La S.C. TAXICOM

S-a cerut oficial intervenția poliției

În urmă cu două zile, ***Violeta Cănilă,*** reprezentantul Fondului Proprietății de Stat la societatea comercială TAXICOM S.A., s-a adresat Poliției municipiului Iași solicitînd intervenția forțelor de ordine pentru a sprijini reinstalarea în funcție a managerului ***Constantin Pistol*** la firma amintită. Un răspuns oficial la această solicitare va fi dat în cursul săptămînii viitoare, după cum au afirmat ofițerii de la biroul de presă al Poliției județului Iași. Totuși, este foarte probabil ca polițiștii să nu intervină în acest conflict, deoarece o asemenea acțiune ar putea avea urmări foarte grave, atît timp cît salariații de la S.C. TAXICOM S.A. refuză ferm să mai lucreze sub conducerea lui Constantin Pistol. Reamintim că de aproape trei luni salariații de la unitatea ieșeană au declarat că nu mai acceptă desfășurarea activității cu actualul manager, motiv pentru care au declanșat și o grevă cu o durată de peste 40 de zile. **(Dan OLARU)**

Ieri

Prințul Dimitrie Sturza a vizitat Iașul

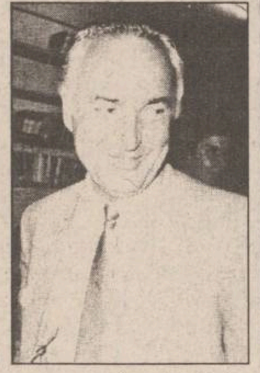

In prezența a numeroase oficialități ale orașului, prințul ***Dimitrie Sturza*** **(foto)** a participat ieri la dezvelirea unei plăci de marmură amplasată vizavi de Liceul “Mihail Sadoveanu”, care atestă împlinirea a 160 de ani de la inaugurarea Academiei Mihăilene.

Piatra comemorativă - a cărei inscripție menționează că instituția de învățămînt superior amintită a fost ctitorită de domnitorul Mihail Sturza - a fost sfințită de un sobor de preoți, în frunte cu I.P.S. Daniel, Mitropolit al Moldovei și Bucovinei.

Placa de marmură ce cîntărește circa 300 kg, a fost sculptată de artistul plastic ieșean Constantin Crengăniș, după un proiect realizat de arhitectul Nicolae Munteanu. La manifestare au participat primarul Constantin Simirad, subprefectul Alexandru Anghel, viceprimarul Vasile Dumitriu, senatorul Ioan Solcanu și alte oficialități.

De ce depinde viitorul economic al județului

Posibili investitori în Zona Economică Liberă

“În cazul în care la Iași ar exista o Zonă Economică Liberă am fi tentați să analizăm activitățile ce se desfășoară aici și să facem o investiție serioasă, care ar putea să creeze noi locuri de muncă”, a declarat ieri ***Dragoș Negoescu***, directorul general al societății comerciale “Sprint” S.R.L. din Ploiești. Această afirmație a fost făcută în timpul conferinței de presă ce a avut loc ieri la Casa Cărții din Iași, ocazionată de deschiderea expoziției de tehnică de calcul produsă de această firmă. Calculatoarele produse de S.C. “Sprint” S.R.L. și distribuite în zona județului Iași de firma “Ken Ken” S.R.L. din municipiul Iași sînt asamblate în România și au elemente componente furnizate de companii specializate din Statele Unite ale Americii, Japonia și Austria. Menționăm că, în ceea ce privește numărul de unități de tehnică de calcul produse, firma din Ploiești se află pe primul loc pe plan național. **(Alin TOCAN)**

Alte amănunte despre afacerile lui Toma Cocârță

■ *reprezentantul FPS la SC COMTOM, Constantin Dascălu, afirmă că nu știa de toate afacerile directorului Cocârță și că “sînt hotărît să fac ordine”*

După cum am precizat și în numărul de ieri al cotidianului **“Monitorul”** la S.C. “Comtom” S.A. Tomești (cel mai mare producător de carne și preparate din carne din județul Iași), a început acum trei zile o acțiune de control coordonată de un reprezentant al Corpului de Control al primului ministru.

Această acțiune de control, la care participă reprezentanți ai Ministerului Finanțelor, Ministerului Agriculturii, Fondului Proprietății de Stat, Poliției și Gărzii Financiare survine la doar cîteva zile după încheierea controlului Curții de Conturi efectuat la această unitate. Pentru a veni în sprijinul echipei de control sosită de la București am publicat în numărul de ieri al cotidianului nostru o serie de aspecte ciudate din activitatea S.C. “Comtom” S.A. Pe scurt, este vorba de exportul, timp de doi ani, al cîtorva zeci de mii de tone de carne la un preț infim, echivalent cu jumătate din prețul de producție. O altă problemă prezentată a fost înființarea unei firme mixte româno-germane “Ann-Rom-T” S.A., care, în numai cîteva zile, a obținut profituri de zeci de milioane lei rotind niște hîrtii ale firmei “Comtom” S.A. În continuare, am arătat cum conducerea S.C. “Comtom” S.A. a plătit o sumă fabuloasă (peste 60.000 dolari SUA și 20 milioane lei) unei persoane fizice sus-puse, fără să primească nimic în schimb.

Pe lîngă faptele prezentate în numărul de ieri, putem să mai atragem atenția echipei de control și asupra altor aspecte dubioase din activitatea firmei amintite. Astfel, membrii echipei de control ar trebui să găsească răspuns la întrebări cum ar fi: în ce condiții au fost cumpărate utilajele pentru fabrica de bere și cum se justifică investiția făcută?; care este situația creditelor în valută și cum au fost cheltuiți banii?; care este situația exporturilor făcute de S.C. “Comtom” S.A. prin intermediul S.C. “Ann-Rom-T” S.A? etc.

În legătură cu aspectele dubioase din activitatea S.C. “Comtom” S.A., am solicitat și poziția reprezentantului F.P.S. în Adunarea Generală a Acționarilor (AGA), ***Constantin Dascălu*** (care deține și postul de director general al Direcției Generale a Agriculturii Iași), care ne-a declarat:

“***Voi cere cîte un raport de la Curtea de Conturi și de la Corpul de Control al Primului-Ministru și le vom discuta în ședință AGA, unde vom analiza situația creată. Vreau să vă spun că nu cunoaștem toate faptele prezentate în ziar, de aceea nu pot trage o concluzie pînă nu văd actele de control. În orice caz, eu sînt hotărît să fac ordine la «Comtom»***” (C. STROESCU)

Constantin Dascălu, reprezentantul FPS la COMTOM, spune acum că nu știa de afacerile prezentate în ziarul nostru

Pînă la sfîrșitul acestui an

O nouă carte de telefoane a Iașului

“După aproximativ 10 ani, o nouă carte de telefoane este foarte probabil să apară la sfîrșitul anului 1995”, ne-a declarat ***Vasile Chirilă***, directorul comercial al Direcției de Telecomunicații Iași. Aceeași sursă afirma în februarie a.c. că editarea unei cărți telefonice poate avea loc oricînd în semestrul doi al acestui an. Întîrzierea apariției acestei cărți se datorează greutăților pe care le întîmpină personalul D.Tc. Iași în acțiunea de strîngere a datelor referitoare la abonații telefonici. În momentul de față, editarea cărții se află în prima fază - aceea de strîngere a datelor, care este și cea mai dificilă. Vor urma fazele de concepere a cuprinsului, de aranjare a numelor abonaților în ordine alfabetică și, în final, de tipărire a cărții de telefoane. Conducerea D.Tc. Iași, după cum am aflat de la surse autorizate din cadrul acestei regii, studiază modul în care datele abonaților s-ar putea strînge într-un timp mai scurt. Una dintre soluții ar fi contactarea directă a abonatului prin intermediul telefonului și apoi confruntarea celor spuse de abonat cu datele existente la D.Tc. Iași. ***“Greutățile privind strîngerea datelor provin din faptul că mulți abonați telefonici și-au schimbat domiciliul sau numele înscris la noi nu corespunde cu cel corect. De asemenea, dezvoltarea pe care a înregistrat-o ROM-TELECOM în ultimii ani a condus la apariția a zeci de mii de abonați noi. Chiar și în acest an avem planificată o dezvoltare a rețelei telefonice cu încă cinci mii de noi abonați, care normal că trebuie să fie incluși în noua carte telefonică a județului”***, ne-au declarat surse autorizate din cadrul D.Tc. Iași. Șefii serviciilor din cadrul acestei regii, care vor contribui la apariția acestei cărți, ne-au declarat că ea nu va fi editată decît dacă se vor întruni toate condițiile în ceea ce privește calitatea tiparului și obținerea datelor reale ale abonaților. **(Mihai GIUBERNEA)**

“Fără a fi împinși de la spate, oamenii nu se mișcă deloc”

■ *afirmă secretarul CNSLR Frăția Iași, comentînd eșecul sindical de ieri și de alaltăieri*

Cea de-a doua zi a mitingului programat la Iași de către CNSLR - “Frăția”, CNS “Cartel Alfa” și BNS s-a dovedit a fi la fel de deprimantă pentru mișcarea sindicală ca și prima zi. Deși s-a sperat că, fiind vineri, numărul participanților va crește, acest lucru nu s-a întîmplat. ***“Cu această ocazie, s-a observat clar un lucru: fără a fi împinși de la spate, oamenii nu se mișcă deloc, nici chiar atunci cînd cuțitul le-a tăiat osul”***, a apreciat ***Aurel Livinț***, secretar executiv al CNSLR - “Frăția”.

În jurul orelor 15,00, grupul de manifestanți (în jur de 30) a plecat. La orele 15,20 a sosit de la București ordinul semnat de cele trei centrale sindicale prin care se anunța suspendarea mitingurilor în București și din toată țara. Din păcate, la acea oră, în Piața Palatului din Iași nu se mai afla decît un grup de copii ce vizitase Palatul Culturii.

Extrem de interesant este paragraful final din comunicatul trimis de marile centrale sindicale: ***“Cele trei Confederații mulțumesc sindicaliștilor care, în ciuda dezinformărilor, promisiunilor mincinoase și presiunilor Puterii, prin participarea la manifestările de protest din București și din țară au dat cel mai frumos exemplu de solidaritate sindicală. Sînteți oameni și români adevărați”.***

“La Iași, ca și în toată țara, unitatea sindicală s-a manifestat pe deplin. Numărul celor prezenți la miting a demonstrat acest lucru”, a încheiat ironic Aurel Livinț. **(Lucian LEONTE)**

Continuă greva la SC ASAM

■ *salariații nu renunță la revendicarea privind creșterea salariilor cu 75,4 %*

Negocierile purtate ieri, între membrii conducerii societății comerciale ASAM S.A. (fosta Întreprindere de Piese Auto) din Iași și membrii Adunării Generale a Acționarilor (AGA), pe de o parte, și reprezentanții greviștilor, pe de altă parte, nu au avut nici un rezultat concret. În aceste condiții, activitatea va fi întreruptă în mod cert pînă luni, 19 iunie a.c., cînd urmează să fie rediscutate solicitările salariaților. Menționăm că principala cerere a greviștilor de la S.C. ASAM S.A. este majorarea salariului cu 75,4 procente, în timp ce conducerea executivă a societății nu a oferit decît 21 la sută.

Ieri, în prezența colonelului Vladimir Jitianu, din Ministerul Apărării Naționale, reprezentant al FPS, și Dan Luca, reprezentantul FPP II în AGA de la ASAM S.A., procentul oferit de administrație a fost majorat la 27,5 la sută. Această ofertă a fost refuzată categoric de către greviști, care au acceptat chiar și soluția extremă propusă de conducere, respectiv demisia semnatarilor contractului de management: ***Viorel Stănescu, Liuben Bernstein*** și ***Alexandru Asăvoaie***.

Contactat de redactorii cotidianului **“Monitorul”**, ***Liuben Bernstein*** a declarat: ***“Am stabilit cu șefii de secții și de ateliere ca luni dimineață să purtăm discuții cu salariații fiecărui sector de activitate în parte, pentru a vedea dacă majorările salariale nu le putem acorda diferențiat, în funcție de specificul activităților”***. Rămîne de văzut care vor fi rezultatele discuțiilor ce urmează a avea loc la începutul săptămînii viitoare. Pînă atunci, activitatea firmei ASAM S.A. rămîne complet paralizată. **(Alin TOCAN)**

Peste un miliard de lei al SC PECO este blocat într-un cont din Austria

■ *membrii AGA ai firmei consideră că de acest lucru se face vinovat managerul Costică Ciocan și propun demiterea lui printr-o hotărîre judecătorească* ■ *salariații cer demiterea lui imediată și au anunțat că nu vor renunța la grevă* ■

Rezultatele parțiale ale controlului efectuat de către Curtea de Conturi Iași la S.C. PECO S.A. Iași și care ar fi putut pune capăt conflictului de muncă de la această societate s-au lăsat așteptate, ieri, 16 iunie a.c., timp de aproape trei ore. Cu mult înainte de ora 11,00, oră la care ar fi trebuit să fi fost făcute publice aceste rezultate, în fața sediului erau adunați peste 300 de protestatari și reprezentanți ai mijloacelor de informare locale și centrale.

Tensiunea celor prezenți a crescut odată cu depășirea acestei ore, accentuată și de prezența în zonă a unui pluton de jandarmi, dislocat pentru a preîntîmpina un eventual conflict.

La orele 14,00, o delegație a greviștilor, însoțită de ziariști, s-a deplasat la Prefectură pentru a afla motivul' acestei întîrzieri. Întîlnirea de la Sala Verde, la care au participat ***Lucian Flaișer***, vicepreședinte al Consiliului Județean Iași și membru A.G.A. la S.C. PECO S.A. Iași, ***Toader Berlea***, director al F.P.S. Iași, colonel ***Teodor Zaharia***, comandantul Inspectoratului de Poliție Iași și delegația greviștilor, n-a durat decît două minute, reprezentanții puterii locale fiind invitați la sediul societății pentru a face publice aceste rezultate, după care delegația a părăsit sala.

Lucian Flaișer a prezentat ziariștilor prezenți un proces-verbal încheiat în urma raportului preliminar al controlului Curții de Conturi. “Societatea PECO S.A. Iași, prin managerul său ***Corneliu Costică Ciocan***, a încheiat un contract cu firma HANSSE KG - Austria. Costică Ciocan nu a respectat hotărîrea A.G.A. de a încheia acest contract numai cu asistență juridică din partea Ministerului Comerțului. Acest lucru a condus la imobilizarea a peste 1 miliard lei în contul unei bănci austriece. Managerul Costică Ciocan se face vinovat de gestionarea imprudentă a S.C. PECO S.A. Iași, nerespectînd articolul 8 din Contractul de management încheiat cu F.P.S. Îl consider vinovat pe acest manager Costică Ciocan” - a declarat Lucian Flaișer în fața ziariștilor prezenți - ***“și probabil el va fi destituit. În acest sens, voi înainta un referat către F.P.S. și F.P.P., la care voi anexa acest proces-verbal prin care voi propune destituirea. Această destituire va fi făcută de către F.P.S., cu care managerul Ciocan are contract, și de către A.G.A. de la PECO S.A. Iași, numai în urma unei hotărîri judecătorești. Așa prevede legislația, iar eu, ca persoană publică, nu-mi permit să încalc legea”*** - a încheiat Lucian Flaișer.

Prezent la această conferință de presă ad-hoc, Toader Berlea a declarat: ***“Pe perioada suspendării, managerul Costică Ciocan nu are voie să intre în întreprindere, fiind obligat să stea la dispoziția organelor de control. Greviștii ar trebui să reînceapă lucrul, continuarea protestului constituind o ilegalitate!”.***

La aflarea conținutului acestui proces-verbal, mulțimea adunată în fața sediului a reacționat vehement, hotărîtă fiind să continue greva pînă la demiterea managerului Ciocan. În acest sens, ***Valeriu Iosub***, membru al delegației greviste, ne-a declarat: ***“Nu cred că există dreptate în țara asta! Dacă s-a dovedit cu acte în regulă că managerul Ciocan este vinovat, dacă acest lucru a fost recunoscut prin această suspendare, care ar fi trebuit să fie făcută încă din primele zile de grevă, nu știu ce să mai zic! Ca să fie demis, în mod legal, ar trebui să așteptăm un proces care va dura poate și ani! Pînă acum s-a creat impresia că autoritățile locale au făcut totul să-l scoată basma-curată și s-a găsit această găselniță - suspendarea. Vom continua greva pînă la demiterea managerului și vom demonstra că este vinovat!”***. **(Dan OLARU)**

Corneliu Costică Ciocan se pare că nu mai are cale de întoarcere

Lista firmelor care își fac reclamă în acest număr

Bursa Moldovei	2A
Toe & Son	3A
Metalo Chimice S.A.	4A
Moldrom S.A.	1B
RATC	2A
Euro Bit S.R.L.	3A
Lumea Afacerilor	3A
Institutul European pentru Cooperare Cultural Științifică Iași	1A, 5A
S.C. 2 R S.R.L.	2A
S.C. Schrotter S.R.L.	8A
Service SO.CO.M Iași	4A
Magazinul “Ario”	4A
Elvila International	3A
Safi	1A
Ziua	8a
Electric Puls	1B
MVD	8A
Alfa Civic	8A
Universal RX Group	8A
Link & Necom	1B
Librăria “Turnul de Fildeș“	4B
Agenția de turism AGPI	5A
Ati Puls	4A
Banca Agricolă S.A.	5A
Universitatea “Al.I.Cuza” Iași	2A, 3A
Standard Comercial Moldavia	5A
Servagromec S.A. Iași	5A
Centrul Cultural Francez	5A

UNIC DISTRIBUITOR
ÎN JUDEȚUL
IAȘI
AL PRODUSELOR
Miraj
COSMETICS
BUCUREȘTI
2R
TĂTĂRAȘI 38
6600 IAȘI, ROMANIA
40-(0)32-221.836
DEPOZITE EN GROS
Sărărie 143
Împăcării 2A, bl. 907

REGIA AUTONOMĂ DE TRANSPORT ÎN COMUN IAȘI

anunță toți proprietarii de firme, reclame sau indicatoare,
agățate sau fixate de stîlpii rețelelor electrice,
să se prezinte la sediul regiei din str. Silvestru nr. 5
pînă la data de **30.06.1995** pentru **negocierea chiriei**.
După această dată, cele care nu au fost revendicate vor fi demontate și depozitate la sediul RATC Iași pînă la finele lunii august.

BURSA MOLDOVEI SA
Piața Unirii, nr. 5,
tel./fax 032.211808, 212050

primește înscrieri pentru

ȘEDINȚA DE LICITAȚIE CU OBIECTE DE ARTĂ

în fiecare marți și joi,
între orele 10,00 - 13,00,
la sediul din
Piața Unirii nr. 5
(fostul sediu al OJT Iași).

Telefon
211808, 212050.

BURSA MOLDOVEI SA
Piața Unirii, nr. 5,
tel./fax 032.211808, 212050

OFERA
- *Pastă de tomate, conc. 25%, în cutii metalice de 3 și 9 kg*
- *Ulei floarea soarelui vrac și la sticlă de 1/2 litru*
- *Preparate din carne*
- *Conserve din carne și preparate din carne*
- *Băuturi alcoolice (vodca, rom, lichioruri)*
- *Țigări "CARPAȚI"*
- *Pantofi de damă și bărbătești*
- *Mobiliert tapitat*
- *Telefoane și centrale telefonice SIEMENS*
- *Lăzi și vitrine frigorifice daneze*
- *Bolțari (cărămidă din zgură)*
- *Ferotitan, bulgări, conc. 40%*
- *Uleiuri tip CASTROL, CARRIER, PENNZOIL*
- *Mașini electrice portabile*

Relații la sediul BURSEI sau tel./fax 032.211808, 212050

RATC Iași

anunță publicul călător că la cererea acestuia, începînd cu data de **17 iunie 1995**, în afară de cursele pentru **Ciric** cu plecare din Piața Mihai Eminescu și Piața Tătărași Sud, **în fiecare zi de sîmbătă și duminică, între orele 9,00 -20,00, vor circula autobuze pentru zonele de agrement Copou - Breazu și Rond Bucium - Motel Bucium.**

Sînt valabile biletele de călătorie cu valoarea de 400 lei (dus - întors).

Vă dorim călătorie plăcută!

UNIVERSITATEA "AL.I.CUZA" IAȘI
Biroul Social-Administrativ
organizează concurs pentru ocuparea postului de
ADMINISTRATOR I. CĂMIN
în ziua de 05.07.1995, ora 9.oo
la Sediul Rectoratului

Condiții:
-Studii medii cu diplomă de absolvire;
- Vechimea în funcție de gestionar 5 ani;
- Vîrsta maximă 45 ani;

Candidații vor depune pînă la data de 03.07.1995 un dosar plic care să conțină următoarele acte:
- cerere;
- copie după diplomă ;
- adeverință de la ultimul loc de muncă din care să reiasă că nu a produs pagube materiale;
- cazier judiciar;
- recomandare de la ultimul loc de muncă ;
- curriculum vitae ;
- copie după Carnetul de muncă capitolele I și IX sau I și VI.

BIBLIOGRAFIE:
- Legea 22/1969; H.C.M. 2230/1969; Ord. M. F. 596/1970 Ord. M. I. nr. 712/1975; Norme protecția muncii ed. 1972.

TV EUROPA NOVA
canal 54

Duminică, 18 iunie, ora 15,00

UN SECOL DE CINEMA

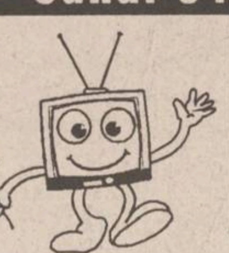

Ciociara

producție Italia 1961
cu: Raf Vallone, Sophia Loren
regia: VITTORIO DE SICA

MONITORUL DE IAŞI

Directorul RAJAC:

"Calitatea apei din sursa Timişeşti este în pericol"

Calitatea apei potabile din sursa Timişeşti, distribuită populaţiei din municipiul Iaşi este pusă în pericol de recentele acţiuni ale Primăriei din această comună. Astfel, unii ţărani sînt puşi în posesie cu terenuri care se află în zona de protecţie a drenului sursei de apă, ceea ce poate conduce la scăderi ale calităţii acesteia, cu repercusiuni grave pentru populaţia municipiului Iaşi. Referitor la acest aspect, Mihai Gasparovici, directorul Regiei Autonome Judeţene de Apă Canal (RAJAC) Iaşi a declarat în cursul zilei de ieri: ***„Sîntem nevoiţi să ne adresăm Parchetului de pe lîngă Tribunalul Judeţean pentru a fi depistaţi cei vinovaţi de crearea acestei stări de lucruri. Dacă ni s-ar fi prezentat tabelele cu numele cetăţenilor ce trebuie împroprietăriţi cu terenuri în această zonă, am fi avut posibilitatea să facem demersurile necesare pentru a li se acorda, în compensaţie, terenuri în alte zone. Calitatea apei potabile este o problemă de care răspundem în mod special, deteriorarea acesteia fiind un caz deosebit de grav"***. În plus, RAJAC Iaşi mai este confruntată şi cu problema despăgubirilor solicitate de ţăranii comunei Timişeşti, care au primit titluri de proprietate pentru terenuri din zona menţionată. cei în cauză, care nu au putut cultiva aceste suprafeţe de pămînt, se adresează acum conducerii Regiei de Apă-Canal, solicitînd dspăgubiri băneşti, care să acopere valoarea producţiei ce ar fi putut fi obţinută. **(Alin TOCAN)**

În Piata Independentei

Amenzi în valoare de 1,2 milioane lei

Săptămîna aceasta au fost efectuate 57 de controale în piaţa agro-alimentară de pe bulevardul Independenţei. Personalul birourilor de control a aplicat amenzi contraventionale în valoare totală de 1.200.000 lei şi a interzis de la comercializare produse în valoare de 1.307.000 lei. Oficiul Judeţean pentru Protecţia Consumatorilor (OJPC) a primit şase sesizări din partea consumatorilor, patru dintre ele fiind întemeiate. Inginerul Adrian Stârcea, şef serviciu în cadrul OJPC Iaşi, ne-a precizat că: ***"se vor extinde controalele în majoritatea pieţelor agro-alimentare din municipiul Iaşi, astfel încît consumatorii să fie cît mai bine protejaţi, avînd în vedere şi anotimpul călduros în care ne aflăm"***. **(C.S.)**

Pentru admiterea din acest an

Cifra de şcolarizare la Facultatea de Biologie

Facultatea de Biologie a Universităţii „Al.I.Cuza" a anuntat cifra de şcolarizare pentru admiterea 1995-1996, care va începe pe data de 6 septembrie 1995. La secţia Biologie sînt 60 de locuri, la secţia Ecologie sînt 25 de locuri, iar la secţia de Biochimie tot 25 de locuri. Durata studiilor este de 4 ani, plus un an de studii aprofundate. Concurenţii pot opta pentru fiecare din aceste specializări, în ordinea preferinţelor, iar locurile vor fi ocupate în funcţie de medie. Înscrierea la concurs se poate face între 29 august şi 3 septembrie. **(S.A.)**

Foarte posibil

O nouă secţie la Facultatea de Filosofie

Este posibilă înfiinţarea unei secţii postuniversitare de Studii Europene, la Iaşi, începînd chiar cu anul universitar 1995-1996, după cum ne-a declarat profesor universitar dr. Anton Carpinschi de la Universitatea „Al.I. Cuza" din Iaşi, catedra Sociologie-Politologie a Facultăţii de Filosofie, abia întors de la Bruxelles, unde a urmat un curs finanţat prin programul „Tempus", de instruire a lectorilor de ştiinţe politice şi sociale. După cum ne-a declarat prof. dr. A. Carpinschi, pentru înfiinţarea, chiar la toamnă, a „modulului complementar de studii europene" mai sînt încă de rezolvat unele probleme de fonduri şi de aprobări, probleme pentru rezolvarea cărora şi-au oferit concursul şi rectorul Universităţii „Al.I. Cuza", Gheorghe Popa şi prorectorul G. Temeşan.

Juristul prefecturii Eduard Conescu este implicat într-o nouă afacere ilegală

"Dosarul Barnovschi" - acelaşi scenariu ca în "dosarul Nicolina"

În ziarul „Monitorul" din 10 iunie a.c. am prezentat o amplă anchetă în care am arătat că un monument istoric situat pe strada Anastasie Panu a ajuns în proprietatea unei persoane particulare, încălcîndu-se mai multe reglementări legale. Persoana respectivă este Angela Maxin, care a fost implicată şi în „dosarul Nicolina".

Astăzi vă prezentăm căile obscure prin care Angela Maxin a ajuns proprietara beciurilor casei egumeneşti a Bisericii Barnovschi, beciuri care sînt înscrise pe lista monumentelor istorice ale judeţului Iaşi la poziţia 24B205. Aceste căi seamănă, în unele puncte, cu cele prin care s-a obţinut terenul din Nicolina. În urma articolului publicat de „ Monitorul", directorul general al Prefecturii a ordonat demararea unei anchete pentru aflarea adevărului.

■ *Istoria unei străzi mutate, despre care toţi funcţionarii se fac că nu ştiu nimic*

La data de 23 noiembrie 1991, Angela Maxin a depus la Primăria Iaşi o cerere pentru primirea suprafetei de 1099 metri pătraţi de teren în strada Anastasie Panu nr.15. Temeiul acestei cereri constă în calitatea de mostenitoare a familiei Popovici, care ar fi deţinut - după cum rezultă din cererea respectivă - terenul în cauză, înregistrat la adresa respectivă. Însă strada pe care îşi avea proprietatea Popovici nu este una şi aceeaşi cu strada care în prezent se numeşte Anastasie Panu, actuala stradă fiind situată cu aproape o sută de metri mai spre sud faţă de cea veche. Acest lucru reiese atît din documentele cadastrale, cît şi din actele Bisericii Barnovschi - obiectiv care poate fi considerat un punct de reper pentru regiunea respectivă, cel puţin în ultimii 367 de ani. Totuşi, găselniţa cu strada Anastasie Panu nu a „observat-o" nici un functionar, cel puţin în cazul de faţă. Incompetentă? Corupţie? Sau şi una şi alta?

■ *Un fals cu bună ştiinţă?*

După depunerea cererii de atribuire a terenului de pe strada Anastasie Panu 15, la faţa locului s-a deplasat funcţionarul Ioan Lungu, de la Primărie. Fără să bage în seamă beciurile casei egumeneşti, acesta a constatat că „terenul este liber". Pentru a obţine fişa de punere în posesie, Angela Maxin a solicitat un referat din partea „Habitat-Proiect". Specialiştii de aici nu au observat nici şmecheria cu strada şi nici beciurile domneşti, ci au constatat şi ei că „terenul este liber". Ca urmare, la data de 23 martie 1992, Comisia municipală de aplicare a Legii 18 i-a eliberat Angelei Maxin fişa de punere în posesie. Pe documentul respectiv, Angela Maxin a scris şi semnat următorul text: ***„Declar pe propria răspundere că limitele stabilite conform schiţei reprezintă conturul real al proprietăţii reconstituite şi nu creez litigii cu vecinii".*** Litigiul era deja început: la acea dată părintele Dumitru Nichifor (parohul Bisericii Barnovschi) depusese deja la Primărie două cereri pentru reconstituirea titlului de proprietate pentru terenul bisericii (teren pe care s-a aflat fosta casă egumenească).

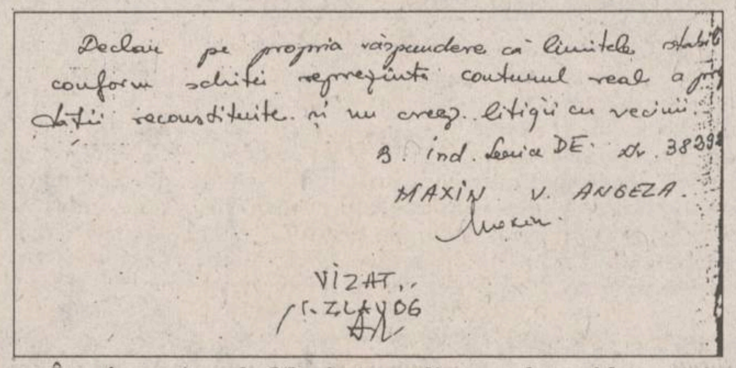

Declar pe propria răspundere că limitele stabil
conform schiţei reprezintă conturul real a pr
ţii reconstituite. şi nu creez. litigii cu vecinii.
B. ind. Seria DE. nr. 3829
MAXIN V. ANGELA.
Maxin
VIZAT,

În stînga, Angela Maxin, una dintre cele mai bogate femei din Iaşi. La dreapta, facsimil după fişa de punere în posesia a Angelei Maxin, în care ea declară "pe propria răspundere" că terenul pe care l-a primit în proprietate i se cuvine de drept. " Monitorul" a dovedit că acest lucru nu este adevărat.

Cum se explică atunci declaraţia Angelei Maxin? Să nu fi cunoscut ea exact locul unde s-a aflat proprietatea Popovici?

Foarte greu de crezut. Acea proprietate se găseşte în zona pe unde trece acum strada Anastasie Panu, deci este domeniu public. În acest caz, conform legii, ***Angela Maxin*** trebuie să primească în compensaţie suprafaţa respectivă de teren în altă zonă a oraşului. Fără îndoială, terenul din centru valorează cu mult mai mult decît un teren marginal.

■ *Dacă nu merge la Primărie, merge la Prefectură*

Avînd în vedere cererile părintelui Nichifor pentru terenul în cauză, Primăria Iaşi a refuzat eliberarea titlului de proprietate Angelei Maxin. Aceasta a depus o contestaţie la Prefectură. Din dosarul ajuns la Prefectură şi cercetat de către juristul Vasile Murgoci lipsesc toate cererile parohiei Barnovschi pentru terenul în cauză.

Prefectura a admis contestaţia prin Hotărîrea 41583/445/VI din 23.03.1992. Documentul este semnat de către juristul Vasile Murgoci şi de către prefectul Dan Gâlea. La data de 30.07.1992, Angela Maxin a primit titlul de proprietate pentru suprafaţa în cauză.

■ *Juristul Eduard Conescu apare şi în acest caz*

Una din numeroasele adrese trimise de către Primărie spre Prefectură solicită efectuarea unui studiu privind situaţia terenului respectiv din punct de vedere al unor investiţii. Echipa formată din specialişti ai Prefecturii s-a deplasat la faţa locului. Concluzia lor: ***„terenul este liber".*** Şeful echipei: juristul ***Eduard Conescu.*** Unul dintre membrii echipei Sebastian Petercă ne-a declarat: ***„nu am semnat referatul deoarece terenul respectiv nu aparţinea legal Angelei Maxin. Pe terenul în cauză se găsesc vestigii istorice; beciurile casei egumeneşti a bisericii Barnovschi".*** Deci unul din membrii echipei Prefecturii a refuzat să semneze. ***„Nu am văzut beciurile fiind subterane", am crezut că terenul este liber",*** ne-a declarat un alt membru al echipei, care a preferat să-şi păstreze anonimatul. În orice caz, juristul Eduard Conescu, în calitate de şef al echipei ar fi trebuit să ţină cont de toate părerile membrilor echipei. Or, în ciuda evidenţelor el a ajuns la concluzia: terenul este liber. Numim „evidentă" existenţa beciurilor casei egumeneşti pe terenul atribuit ilegal Angelei Maxin. Ciudată coincidenţă! După terenurile de la Nicolina, juristul Eduard Conescu s-a ocupat deci şi de terenul de lîngă biserica Barnovschi, terenuri pentru aceeaşi Angela Maxin.

Eduard Conescu, jurist la Prefectură, principalul pion atît în "dosarul Nicolina", cît şi în "dosarul Barnovschi"

■ *Se va ajunge în instanţă*

În cursul zilei de marţi, directorul general al Prefecturii Iaşi, Neculai Pepelea, a solicitat Direcţiei Tehnice din cadrul Consiliului Judeţean să efectueze o anchetă la faţa locului, în vederea lămuririi situaţiei terenului pe care se află ruinele beciurilor casei egumeneşti. ***„Dacă situaţia prezentată în presă privind monumentele istorice se confirmă, vom acţiona în justiţie pentru anularea titlului de proprietate respectiv",*** ne-a declarat directorul general al Prefecturii.

Cum beciurile se găsesc acolo şi în aceeaşi poziţie faţă de biserică de cîteva sute de ani, este evident că se va ajunge în justiţie. Aceasta în cazul în care Prefectura nu va alege calea mai simplă a revocării titlului de proprietate. **(Dan FODOR)**

LUMEA PE DOS ■ LUMEA PE DOS ■ LUMEA PE DOS ■ LUMEA PE DOS ■

■ *Spărgători de vagoane*

În urmă cu cîteva zile, lucrătorii din cadrul Poliţiei municipiului Iaşi i-au identificat pe spărgătorii vagoanelor garate în depozitul Socola. ***Petru Olaru*** (16 ani), împreună cu ***Vasile Aivănoaie*** (17 ani) şi ***Mihai Adrian*** (15 ani), din Dancu-Holboca, au pătruns în mai multe nopţi în depoul Socola de unde au furat 96 de sticle de şampanie depozitate în vagoane. Mihai Adrian nu a putut fi interogat, deoarece a dispărut de la domiciliu. Ceilalţi doi au recunoscut furturile. Dacă expertiza psihiatrică va stabili că minorii au actionat cu discernămînt, urmează a li se întocmi dosar penal.

■ *"Nu-mi plăcea de faţa lui"*

Poliţiştii TF Suceava au reuşit să-l prindă pe Ioan Sasu, care în urmă cu două săptămîni, aflat în barul S.C. VANINA S.R.L. din staţia CFR Suceava, l-a înjunghiat pe Emilian Chira (48 ani). ***„L-am lovit pentru că nu-mi plăcea faţa lui"*** - a explicat acesta la Poliţie.

În noaptea de 24/25 mai, în timp ce se afla în bar şi consuma băuturi alcoolice, ***Emilian Chira*** s-a „trezit" atacat de un bărbat înarmat cu un cuţit. Fără nici o ezitare, acesta i-a înfipt cuţitul în ***„spaţiul semitoracic stîng"*** (în dreptul inimii) atingîndu-i doar plămînul. Victima a fost transportată de urgenţă la spital în timp ce atacatorul dispărea fără urmă. Intervenţia persoanelor aflate în bar s-a limitat în a-i fura geanta celui lovit.

De asemenea a fost arestat ***Mihai Beligan*** (33 ani) acuzat de furt.

■ *Doi controlori de bilete sînt cercetaţi penal*

În urma unui control efectuat pe trenul nr. 6483 Iaşi-Dorohoi, asupra şefului de tren ***Costel Colesnic*** (32 ani) din Podu Iloaiei şi ***Vasile Andriesei*** (34 ani) din municipiul Iaşi - conductor de tren au fost găsite sumele de 2.200 lei şi respectiv 5.000 lei, bani care proveneau de la 13 persoane ce nu posedau bilete de călătorie. Aceşti călători au declarat că cei doi salariaţi ai SNCFR le-au pretins diferite sume de bani fără a li se elibera bilete de călătorie. În urma verificării gestiunii s-a stabilit la şeful trenului Costel Colesnic un plus de 40.770 lei iar la Vasile Andriesei un minus de 150 lei. Controlul a fost efectuat de lucrători ai Poliţiei TF din cadrul IP Botoşani şi un procuror al Parchetului de pe lîngă Tribunalul Botoşani. S-a dispus arestarea preventivă a şefului de tren Costel Colesnic şi începerea urmăririi penale în cazul lui Vasile Andriesei acesta fiind cercetat în stare de libertate. Cei doi sînt acuzaţi de infractiunea de luare de mită. **(Anca ALEXANDRU, Val GURALIUC)**

"Unele femei trebuie să rîdă, iar altele nu"

■ *15 psihologi din Iaşi şi-au propus să asigure pregătirea femeilor pentru campania electorală*

Recent, centrul de asistenţă psihopedagogică şi socială din Iaşi a iniţiat un program mai puţin obişnuit. ***„O echipă formată din 15 psihologi şi sociologi va susţine o serie de cursuri speciale pentru femeile care doresc să devină parlamentari"***, ne-a precizat Dina Loghin, directoarea Centrului.

În cadrul cursului, viitoarele participante la campania electorală vor fi învăţate o serie de trucuri pentru a cuceri simpatia electoratului: cel fel de haine trebuie să poarte (în funcţie de componenţa socială a populaţiei din circumscripţia electorală vizată); cum trebuie să se exprime în faţa auditoriului, în funcţie de contextul meteorologic (care influenţează psihicul alegătorilor), ce gesturi trebuie să facă.

Ticurile nervoase vor fi corectate, cursantele vor fi învăţate subtilităţi de dicţie, pentru a avea o priză maximă la electorat. ***„Unele femei vor trebui să rîdă, altele nu, în funcţie de cum hotărăsc psihologii",*** ne-a mai declarat Dina Loghin. Directoarea centrului a specificat faptul că au fost înştiinţate toate partidele asupra acestor cursuri de pregătire specială pentru femeile cu ambiţii politice.

Răspunsul partidelor a fost favorabil şi înscrierile au început deja, după cum sustine Dina Loghin. Ea face parte dintr-un grup intitulat „222", grup care are drept scop delegarea a 222 de femei în Parlamentul României. **(Dan FODOR)**

NORD-EST
MAGAZIN
săptămînal de informaţie ştiinţifică
Ediţie specială
pag. 7-10
REGII GENETICII
Doi cercetători sînt pe cale de a fabrica medicamente cu efecte spectaculoase
apa poate stoca informaţii
O descoperire controversată ce poate modifica principiile fizicii
pag. 13
Arme cu spumă şi arme cu laser
pag. 2
Maniile
nevroze de constrîngere
Tragedia celor care sînt perfect conştienţi că vor ajunge la nebunie.
pag. 14

Din sumarul acestui număr

Doi cercetători au definitivat cea mai rapidă metodă de extragere a genelor, bulversînd lumea ştiinţifică ❖ Helios - primul satelit spion european, o adevărată bijuterie tehnică din arsenalul militar secret ❖ Nevroza de constrîngere. Tragedia celor care sînt perfect conştienţi că vor ajunge la nebunie ❖ Cyberia - cafeneaua cibernetică ❖ O descoperire controversată

JOE & SON
Distribuitor Nr. 1 COLGATE PALMOLIVE
Vă aşteaptă la noul sediu din
Bacău
str. Ghe. Vrînceanu nr. 2 (vis-a-vis de Biserica Sf. Nicolae)
SERVIRE PROMPTĂ ! TRANSPORT GRATUIT !
Nu ezitaţi ! Sunaţi chiar acum la
tel. 034/144745, fax 034/171733

UNIVERSITATEA "AL.I.CUZA" IAŞI
Facultatea de Biologie
Catedra de Biochimie - Genetică - Microbiologie
organizează în ziua de 23.06.1995, ora 9,00, la sediul catedrei, concurs pentru ocuparea postului de
LABORANT II
Condiţii: Liceul de Chimie; cunoştinţe în domeniul biochimiei.
Cererile însoţite de următoarele acte vor fi depuse la Compartimentul Personal: • copie după actul de studii I adeverinţă medicală • recomandare de la ultimul loc de muncă • curriculum vitae • copie după carnetul de muncă capitolele I şi IXsau I şi VI.
Relaţii suplimentare la sediul catedrei sau la tel. 144760 sau 147540, int. 116.

ASOCIAŢIA "PRODUSE PETROLIERE"
PROGRAMUL ACŢIUNII SALARIAŢILOR AL S.C. "PECO IAŞI" -S.A.-
ANUNŢĂ
Convocarea adunării generale a acţionarilor S.C. "PECO IAŞI" - SA şi a membrilor "asociaţiei" PAS, la data de 29.06.1995, ora 16,oo în sala mare a Depozitului "PECO" Iaşi, cu următoarea ordine de zi:
1. - Modificări la statutul actual al societăţii.
2. - Prezentarea contractului de negociere cu FPP.II.Moldova.
3. - Diverse:
- Aprobarea excluderii din asociaţie a celor ce nu îndeplinesc condiţiile Legii nr. 77/1984.
- Prezentarea contractului de societate şi a noului statut, respectiv aprobarea acestora.

dacă vreţi să cumpăraţi într-un mod extrem de avantajos
cu plata în rate
televizoare color, frigidere, congelatoare, maşini de spălat

ELVILA international
Expoziţie etajul I al magazinului SUPERCOPOU tel. 032/11.22.20, 211014
Depozit: Str. Grăniceri nr. 3-9 (depozile COMAT-în spatele Unităţii de Grăniceri Manta Roşie)
PROGRAM DEPOZIT: zilnic 9.00-17.00, sîmbăta 9.00-13.00

s.c. EuroBIT s.r.l.
Str. Anastasie Panu 36, bl. 1B ☎ 211494, 231288
ACUM ŞI ÎN RATE!
CALCULATOARE COMRACE, DTK
IMPRIMATE HP, STAR, OKI, EPSON
COPIATOARE TOSHIBA
FAX - MODEM US ROBOTICS V42 BIS
PROGRAME BALANŢĂ / GESTIUNE / FACTURARE MIJLOACE FIXE / SALARIZARE

MONITORUL FINANCIAR

După ce au fost acuzați de dumping

Exportatorii români acuză SUA de protecționism

La 12 iunie 1995, Comisia de Comerț Internațional a Statelor Unite ale Americii (USITC) s-a pronunțat pentru continuarea procedurii anti-dumping, deschisă de autoritățile americane la importurile de țevi sudate provenind din România și Africa de Sud, a anunțat Buletinul informativ al Ambasadei Statelor Unite ale Americii. Exportatorii din România consideră că decizia luată de USITC este legată de protecționismul agresiv practicat de SUA în ultimul timp. Exportul în cauză reprezintă 23.000 tone de țeavă, vîndute în 1994, respectiv 1,27% din importul SUA și o cantitate neglijabilă din consumul economiei americane, au declarat agenției Mediafax surse confidențiale. Impunerea de taxe anti-dumping necesită și acordul Departamentului de Comerț al SUA, pronunțarea preliminară fiind așteptată pe 3 octombrie, se precizează în Buletinul Ambasadei SUA. Protecționismul american a funcționat și anterior anului 1994. În 1985 a intrat în vigoare un acord de autolimitare care stabilea la 100.000 tone cantitatea maximă de produse metalice pe care România le putea exporta pe piața SUA, iar în perioada 1988-1993, în care România nu a beneficiat de clauza națiunii celei mai favorizate, taxele vamale exagerate au descurajat exporturile românești.

Se apropie deschiderea pieței de capital

Costin Donoaica a fost numit în funcția de comisar general al Bursei de Valori București

Costin Donoaica a fost numit vineri de către Comisia Națională a Valorilor Mobiliare (CNVM) în funcția de comisar general al Bursei de Valori București. Costin Donoaica a fost directorul Direcției de Implementare a Piețelor de Capital din cadrul BNR. Comisarul general este numit de CNVM pentru cinci ani și are în supraveghere și control Bursa de Valori, în ceea ce privește administrarea, ca și regimul operațiunilor și disciplina societăților de valori mobiliare. Funcția de comisar general al Bursei este similară cu cea de director în cadrul CNVM. Donoaica a candidat și pentru funcția de director general al Bursei de Valori București, funcție dobîndită de Stere Farmache.

Pe piața londoneză

Prețul aurului este în creștere

Prețul aurului a crescut vineri peste nivelul de 390 de dolari uncia, investitorii fiind în căutarea unui plasament mai sigur, relatează REUTER. Aurul s-a fixat la 391,30 dolari uncia, pe piața londoneză, cel mai ridicat nivel din ultimele cinci săptămîni. Prețurile argintului și platinei au crescut și ele, conduse de evoluția aurului, dar au atras un interes mai slab al investitorilor. Dealerii consideră că prețul aurului se îndreaptă acum spre pragul de 400 de dolari uncia.

Celula de bază a societății este atacată de virusul tranziției

În ultimii ani s-au înregistrat modificări demografice importante

Numeroasele mutații sociale și economice din ultimii ani au atras după sine, inevitabil, schimbări semnificative ale structurii demografice a polulației. Cea mai importantă dintre aceste modificări constă într-o scădere drastică a natalității, fenomen cauzat în principal de nivelul de trai redus al majorității populației.

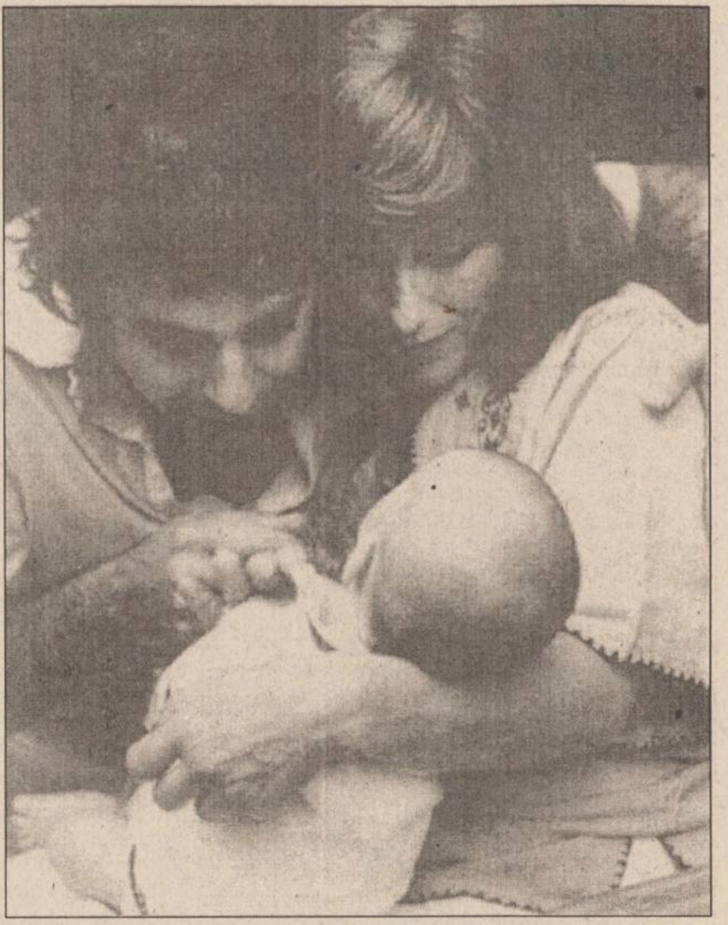

Din cauza nivelului de trai redus și a instabilității economice, tot mai puține familii tinere refuză, cel puțin temporar, să aibă copii

Natalitatea este în continuă scădere

Bugetele de familie sînt alocate, potrivit datelor statistice oficiale, pentru cheltuieli strict necesare supraviețuirii. Astfel, mai mult de jumătate (54,3%) din bugetul unei familii de patru persoane este alocat pentru cumpărarea produselor alimentare, 35,6% pentru mărfuri nealimentare și numai 10% pentru plata serviciilor. ***"Cînd există atîtea dificultăți economice arhicunoscute, cum să se mai decidă cuplurile căsătorite să aducă pe lume doi sau trei copii?"***, s-a întrebat academicianul ***Vladimir Trebici***, președintele Comisiei de Demografie a Academiei Române, într-un recent interviu.

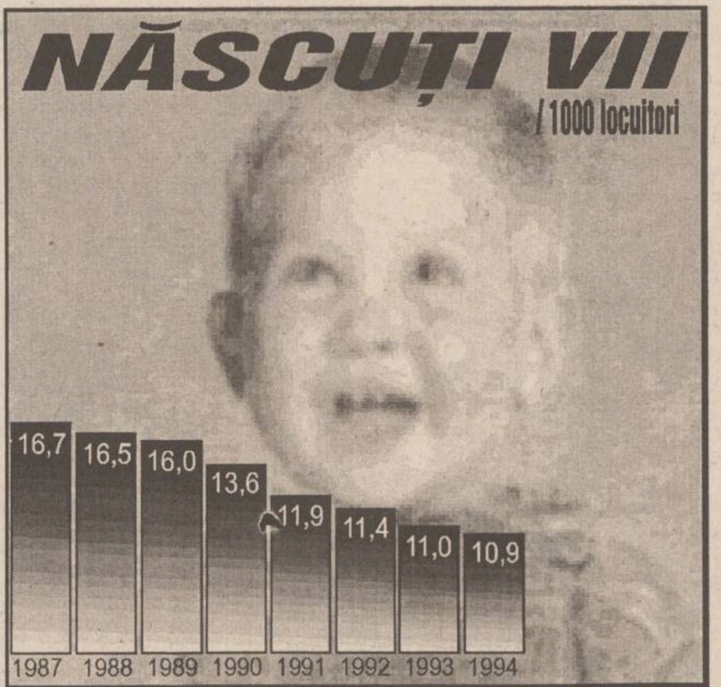

În aceste condiții, numărul de copii nou-născuți este într-o continuă descreștere. De exemplu, dacă analizăm datele statistice în ceea ce privește familiile tinere, mai precis grupa de vîrstă a mamelor de 20-24 de ani, constatăm că, dacă în 1989 se înregistrau 170 de copii/1000 femei, în 1992 la aceeași grupă de vîrstă s-au înregistrat doar 120 de copii/1000 de femei. În ceea ce privește media pe țară, situația este asemănătoare: de la 2048 copii/1000 femei, cît se înregistra în 1977, în prezent s-a ajuns la 1798 copii/1000 femei.

41,4% din romi au sub 15 ani

Este demn de menționat faptul că această scădere drastică a natalității nu este uniformă. Numărul de nașteri este strîns legat de anumiți fatori, unul dintre ei fiind religia. Potrivit datelor oficiale, protestanții și creștinii după Evanghelie au un număr de copii mediu mai mare decît ortodocșii. În plus, 41,4% din romi au sub 15 ani, iar 23,3% din femeile de această naționalitate au cel puțin 5 copii. Acest fenomen va determina, consideră experții, modificări sensibile ale structurii religioase ale populației în următorii 20 de ani.

Îmbătrînirea populației

În afară de scăderea drastică a natalității, se mai constată și alte modificările demografice importante. O astfel de modificare este permanenta îmbătrînire a populației, fenomen întîlnit în toate țările cu economie dezvoltată. În România, durata medie de viață, care a suferit modificări sensibile în ultimii trei ani, va crește probabil semnificativ în următoarele decenii, ducînd la o creștere a mediei de viață a populației. Îmbătrînirea populației va fi determinată, pe de o parte, de scăderea natalității, iar pe de altă parte, de perfecționarea inevitabilă a sistemului sanitar, care va conduce la prelungirea duratei de viață.

Efectele modificărilor demografice

Consecințele acestor modificări au început deja să se facă simțite. Populația de vîrstă școlară a scăzut în ultimii ani în mod vizibil. Peste alți cîțiva ani, copiii de acum vor forma populația activă, care va plăti impozite. Din aceste impozite se vor plăti costurile sociale. În acest timp, ponderea populației de vîrstă înaintată va crește, unele previziuni indicînd că peste un deceniu populația României va fi constituită în proporție de 50% din pensionari.

"Cei mai mulți analiști români sînt de părere că, din momentul în care situația economică generală se va îmbunătăți, este imposibil ca această îmbunătățire să nu influențeze tendințele democratice", a declarat Vladimir Trebici, adăugînd că "problemele demografice nu sînt ale unui organism, ci sînt ale întregii populații". **(Mirela ANTONIU)**

PLAN DE ȘCOLARIZARE

la învățămîntul liceal, profesional și complementar pentru anul școlar 1995-1996

1. Colegiul național Iași
- informatică 30
- real 60
- real 30
- uman (bilingv rom.-franc.) 30

2. Liceul teoretic "M. Eminescu" Iași
- real 90
- uman 90
- real (bilingv rom.-franc.) 30

3. Liceul teoretic "C. Negruzzi" Iași
- real 120
- uman 30

4. Liceul teoretic "E. Racoviță" Iași
- real 120
- uman 30

5. Liceul teoretic "Al. I. Cuza" Iași
- real 90
- uman 60

6. Liceul teoretic "D. Cantemir" Iași
- real 120
- uman 60

7. Liceul teoretic "G. Ibrăileanu" Iași
- real 90
- uman 90

8. Liceul teoretic "V. Alecsandri" Iași
- real 30
- uman 30

9. Liceul teoretic "M. Sadoveanu" Pșcani
- real 120
- uman 90

10. Liceul teoretic Hălăucești
- real 30
- uman 30

11. Liceul teoretic "Șt. cel Mare" Hîrlău
- informatică 30
- real 60
- uman 90
- economic 30

12. Liceul de Informatică "Grigore Moisil" Iași
- informatică 150

13. Școala Normală "V.Lupu" Iași
- pedagogic 90
- teologic 60

14. Liceul de Artă "O. Băncilă" Iași
- muzică 60
- arte plastice 50
- coregrafie 30

15. Liceul cu program sportiv Iași
- ed. fizică și sport 96

16. Liceul teoretic "I. Neculce" Tîrgu Frumos
- real 90
- uman 60
- economic 30

17. Liceul teoretic Răducăneni
- real 30
- uman 30

18. Liceul economic nr. 1 Iași
- economic 270

19. Grup școlar industrial construcții de mașini nr. 1 Iași - 150
- industrial 150
- real 30
- uman 30

20. Grup școlar industrial construcții de mașini nr. 2 Iași - 120
- industrial 120

21. Grup școlar industrial "Tehnoton" Iași - 150
- industrial 30
- informatică 30
- real 30

22. Grup școlar industrial "Metalurgica" Iași -120
- industrial 120
- informatică 30
- real 30

23. Grup școlar industrial energetic Iași - 120
- informatică 30
- industrial 150

24. Grup școlar de chimie industrială Iași - 90
- industria 180
- real 60

25. Grup școlar de materiale de construcții Iași - 90
- industrial 120
- real - 30

26. Grup școlar industrial construcții-montaj Iași - 180
- economic 30
- industrial 150

27. Grup școlar industrial de transporturi căi ferate Iași - 120
- informatică 30
- industrial 180

28. Grup școlar de industrie ușoară "Victoria" Iași - 240
- real 60
- uman 30
- industrial 90

29. Grup școlar de arte și meserii "Gh. Asachi" Iași - 150
- real 30
- industrial 180

30. Grup școlar industrial de material rulant Pașcani - 120
- industrial 150
- real 30
- uman 30
- ed. fizică și sport 30
- economic 60

31. Grup școlar industrial "Nicolina" Iași - 120
- industrial 150

32. Grup școlar agricol Iași - 60
- agricol 150

33. Grup școlar agricol Holboca - 120
- agricol 30
- industrial 30

34. Grup școlar agricol Miroslava - 90
- agricol 90
- industrial 30

35. Grup școlar agricol "Haralamb Vasiliu" Podu Iloaie - 60
- agricol 90
- economic 30

36. Grup școlar economic administrativ "V. Madgearu" Iași - 150
- economic 120

37. Grup școlar industrial UCECOM - 360

*38. Centrul școlar nr. 2 Iași - 132**
- economic 24

*39. Grup școlar nr. 4 surdo-muți Iași - 108**
- informatică 12

*40. Școala specială profesională Tîrgu Frumos - 228**

41. Școala profesională Tg. Frumos - 90

42. Școala profesională Hîrlău - 150

NOTĂ: *) Învățămîntul special pentru deficienți

Învățămîntul liceal seral
- cl. a IX-a - 270
- cl. a X-a - 210
- cl. a XI-a - 540

Învățămîntul complementar sau de ucenici
- anul I - 2575

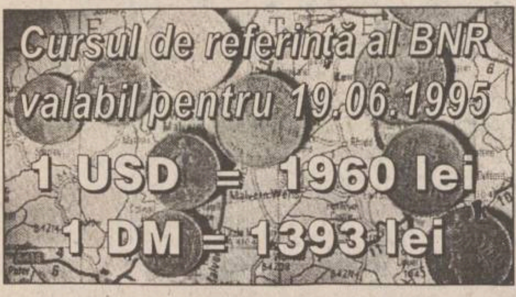

Cursul de referință al BNR valabil pentru 19.06.1995

1 USD = 1960 lei

1 DM = 1393 lei

Cursul de schimb al principalelor valute valabil pentru data de 16.06.1995

Casele de schimb valutar	Dolar SUA		Marca germană	
	C	V	C	V
Banca Agricolă (tel. 112627)	2000	2050	1425	1475
Banca Română pentru Dezvoltare (tel. 211340)	1955	2021	1386	1433
Banca Dacia Felix (tel. 145125)	2010	2120	1420	1520
Credit Bank (tel. 117591)	2015	2055	1465	1485
Banca Română de Comerț Exterior (tel. 211738)	1990	2040	1419,10	1454,75
Casa de schimb "Edmond" (tel. 115309)	2000	2100	1430	1500
Casa de schimb "Italian" (tel. 213123)	2030	2100	1420	1490
Casa de schimb "Higeco" (tel. 112035)	2040	2100	1440	1490
Casa de schimb ACR (tel. 112345)	2030	2100	1430	1500

NOU!
La dumneavoastră acasă,
SERVICIU MEDICAL PERMANENT
ATI puls
- consultații medicale
- tratamente
- transport de medicamente
- investigații de laborator
- investigații paraclinice
- programări la cabinete medicale de specialitate
- consultații geriatrie și gerontologie

Aduceți **sănătatea** în casele dumneavoastră sunînd la:
233223, 233242, fax 231369.
Asistență **NON-STOP!**

AGENȚIA DE PUBLICITATE *NORD EST*

organizează concurs pentru ocuparea a două posturi de

GRAFICIENI - DESIGNERI

Experiența în lucru pe calculator poate constitui un avantaj.

Înscrierile se fac zilnic la sediul agenției din str. Smîrdan nr. 5, et. II, cam. 214, între orele 11,00 -16,00.

Relații la telefon **144776**.

TV EUROPA NOVA
canal 54
Sîmbătă, 17 iunie, ora 21,00
FILM
Suspiciunea
producție SUA
cu: Liam Neeson, Laura San Giacomo
regia: Simon Moore

SC METALO Chimice SA
Iași, str. Sf. Lazăr nr. 4, bl. P. Curcanu

caută colaboratori
în vederea finalizării și exploatării în
comun a spațiilor comerciale
aflate în blocurile
B1-B2 din B-dul Ștefan cel Mare.

Ofertele scrise a celor interesați se primesc la sediul societății pînă la data de 19.06.1995.

LUMEA afacerilor
Publicație bisăptămînală de informații economice, legislative, de afaceri, precum și de mică și mare publicitate
Doriți să deveniți cunoscuți?
Doriți ca afacerea dumneavoastră să devină rentabilă?
Numai noi vă putem introduce în LUMEA AFACERILOR colosale!
Nu ezitați! Suntem cei mai buni!
Pentru anunțurile de mare și mică publicitate adresați-vă agențiilor de publicitate ale MONITORULUI din Iași

SERVICE SO.CO.M.
IAȘI
ADM. 7Z
Cel mai avantajos
prin magazinul din Autoservice Păcurari,
comercializează autoturisme DACIA, noi,
la următoarele prețuri:
DACIA 1310 Berlină 7.800.000 lei
DACIA 1310 Break 8.300.000 lei
DACIA 1304 8.500.000 lei
DACIA 1305 8.100.000 lei
DACIA 1307 9.000.000 lei
DACIA 1309 7.900.000 lei
Prețurile includ TVA și transport.
Asigurăm service în garanție și post garanție.
Informații la tel. 032/163137 fax: 212756
032/145226
032/158309

PREȚURILE CELE MAI MICI LA:
- **confecții din blană naturală** pentru femei și bărbați, marca FAVIOR ORĂȘTIE
- **mochete și covoare sintetice** Beclean și Sibiu
- **covoare și carpete persane** Siret și Alba-Iulia
- **stofe pentru mobilă**
- **perdele simple și jacard**

doar vizitînd
magazinul **ARIO**
Str. Păcurari nr. 142, telefon 163928
Program de funcționare:
10⁰⁰ - 18⁰⁰, zilnic, sîmbăta, 8⁰⁰ - 14⁰⁰
În magazinul nostru se pot
festona covoare

MONITORUL NAȚIONAL

In lipsa reprezentanților ortodocși

Întîlnirea de la Senat a episcopilor greco-catolici și ortodocși va fi amînată

Programată pentru dimineața de luni, 19 iunie, la Senat, în prezența președintelui acestuia, ***Oliviu Gherman***, întîlnirea episcopilor ortodocși cu cei greco-catolici ar fi trebuit să-i aducă alături pe ***I.P.S. Antonie Plămădeală***, Mitropolitul Ardealului, ***I.P.S. Bartolomeu Anania***, Arhiepiscopul Vadului, Feleacului și Clujului, și ***P.S. Andrei Andreicuț***, Episcopul Albei Iulia din partea Bisericii Ortodoxe Române, și pe ***I.P.S. Lucian Mureșan***, Mitropolitul Bisericii Române Unită cu Roma, ***I.P.S. George Guțiu***, Arhiepiscop de Cluj-Gheria, și ***P.S. Alexandru Mesian***, Episcop de Lugoj, din partea Bisericii Greco-Catolice, nu va avea loc. Ierarhii ortodocși sînt ocupați cu conferințele protopopiatelor, care preced, ca de obicei, o nouă ședință de lucru a Sfîntului Sinod al BOR. I.P.S. Antonie și-a afirmat disponibilitatea pentru dialog, dar a dorit ca acesta să aibă loc la o dată stabilită mai din vreme, pentru a nu coincide cu alte activități din agenda fiecărui episcop în parte.

Scuze sindicale

Blocul Național Sindical și-a asumat eșecul mitingului din 15-16 iunie

Blocul Național Sindical și-a asumat, vineri, responsabilitatea pentru eșecul mitingului de protest din 15-16 iunie, organizat de Cartelul Alfa, CNSLR-Frăția și BNS. Într-un comunicat BNS se spune: ***"Ne asumăm responsabilitatea contribuției noastre la acest eșec. Motivele sînt: am considerat ca românii sărăcesc continuu și dramatic; am considerat că este din ce în ce mai greu să cumperi: caiete, îmbrăcăminte, mîncare pentru copii; am considerat că vinovat pentru «africanizarea» României este Guvernul României; am considerat că românului i-a ajuns cuțitul la os; am considerat că membrii noștri de sindicat, așa cum o afirmă în ședințe, sînt nemulțumiți de lefurile pe care le primesc, speriați de șomaj și conștienți de lipsa de perspectivă. Ne-am înșelat, ne cerem scuze"***. După eșecul negocierilor cu coaliția de guvernămînt, cele trei centrale sindicale au încercat joi să inaugureze o serie de acțiuni ample, culminînd cu un miting-maraton în Capitală, la care sindicatele anunțaseră participarea a circa 100.000 de manifestanti. Joi, mitingul sindical a atins cifra de aproximativ 2000 de manifestanți. În afară de BNS, care și-a asumat eșecul, Cartel Alfa a suspendat acțiunea, iar CNSLR-Frăția nu a prezentat un punct de vedere oficial. Luni, liderii celor trei confederații vor încerca să se întîlnească cu Birourile Permanente ale Camerei Deputaților și Senatului, pentru a-și prezenta cererile: anularea ordonanței de urgență privind limitarea creșterii salariilor, precum și alte revendicări economice, sociale și legislative.

Învins pe toate fronturile politice

Aurel Stan se războiește cu presa

■ *la conferința de presă a PNL-Câmpeanu Iași cotidianul MONITORUL a fost atacat timp de aproape o oră*

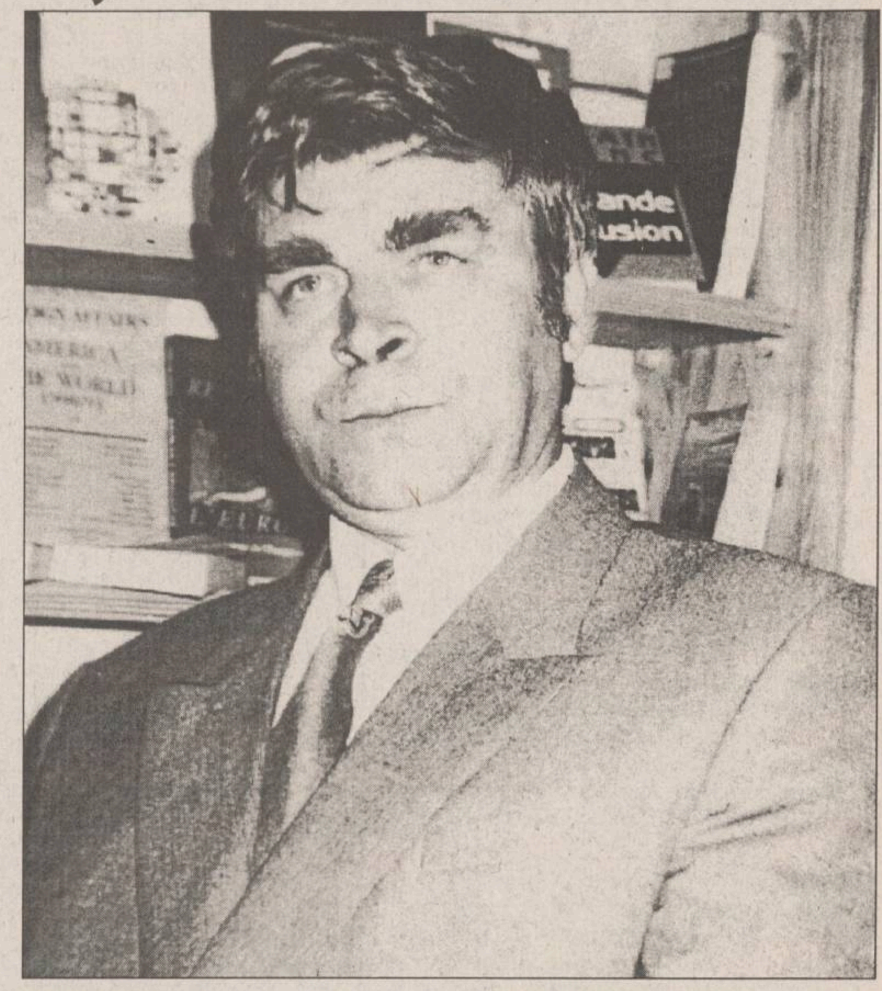

Evenimentele din data de 11 iunie a.c. - dată la care membrii PNL Iași au ocupat sediul din Podu Roș, sediu al cărui locatari erau membrii PNL (Câmpeanu) - au constituit principalul subiect al conferințelor de presă organizate ieri de aceste partide.

Liderii PNL Iași au subliniat, în momentele imediat următoare apărării sediului că odată ce gruparea lui ***Radu Câmpeanu*** a devenit partid politic de sine stătător - la data de 9 mai a.c. - acesta nu mai putea revendica legistica PNL din care face parte și sediul din Podu Roș.

Ieri, ***Aurel Stan***, președintele PNL(C) Iași, a subliniat că ***"nu s-a încercat rezolvarea pe cale amiabilă a acestei probleme"*** ci, PNL Iași a preferat declanșarea unui ***"atac violent și calificat, cu răngi și mașini de găurit"***. Deși ***Ioan Adrian Mogoș***, președintele PNL Iași, a susținut că în dimineața zilei de 11 iunie a.c. a înmînat reprezentanților Poliției documentația din care reieșea că poate revendica sediul din Podu Roș, liderii PNL (C) Iași au subliniat că ***"PNL nu avea nici o hîrtie care să le susțină intrarea prin efracție"***. În acest sens, ***Valentin Clocotici***, președintele Organizației Municipale a PNL (C) Iași a declarat cotidianului ***"Monitorul"*** că ***"membrii PNL Iași s-au dedat la fapte ce țin de incidența Codului Penal"***. Pe de altă parte, Aurel Stan a subliniat că, ***"deși PNL (C) dorește să ducă o campanie electorală cinstită"***, uneori ***"este necesară și strategia gangului"***. În această ordine de idei, președintele PNL (C) Iași a menționat că ***"nu mi-e frică de conflictul cu presa"***, mai ales de cel cu cotidianul ***"Monitorul"***. Aurel Stan a ținut să sublinieze: ***"Acest ziar*** (***"Monitorul"*** - n.r.) ***și-a trădat menirea de mijloc de informare în masă deformînd imaginea PNL (C).***

Sînt frecvente deformările de știri din acest cotidian. Recunosc că "Monitorul" este foarte bine documentat. Dar, mă întreb, de ce nu scrie nimic despre faptul că Adrian Mogoș (președintele PNL Iași - nr.) ***a fost fugărit o noapte întreagă cu mașina și arestat pentru luare de mită?"***

Referitor la aceste afirmații ale președintelui PNL (C) Iași, Adrian Mogoș, președintele PNL Iași a declarat cotidianului ***"Monitorul": "Nu știu cum să calific aceste afirmații. Cred că, în lipsă de alte argumente, ei*** (PNL (C) Iași - n.r.) ***vin cu amenințări.***

În anul 1981 am fost propus să candidez pentru funcția de președinte al Baroului de Avocați al Tribunalului Iași. Deoarece aveam dosar activ la Securitate și nu eram membru de partid, la intervenția celor de la Securitate s-a încercat o înscenare de luare a unor bani. La acea vreme, avocații erau asimilați în mod abuziv în categoria altor salariați pentru a fi considerați responsabili pentru fapte penale. S-a încercat valorificarea acelei înscenări pentru a-mi obstacula orice ascensiune profesională. Într-un chip cu totul colegial, atît judecători, cît și procurori (procurorul Octavian Antoniu, judecătoarea Maria Pop) au făcut tot posibililul ca această înscenare să nu se concretizeze. Gheorghe Chivulescu, ministrul Justiției de atunci, precum și toată conducerea de atunci a Ministerului Justiției, au înțeles că totul a fost o înscenare premeditată. Astfel, am fost singurul avocat din țară împotriva căruia nu s-au dat curs acțiunilor Miliției și nu am fost exclus din avocatură".

(Monica TOMA)

"Pe dosarele corupției se depune praful"

■ *a afirmat deputatul PSM Fănică Dănilă*

"În afara NATO, România ar putea fi dezmembrată", a afirmat ieri ***Fănică Dănilă (foto)***, la conferința de presă a PSM, adăugînd că ***"există în Estul Europei un vid de securitate, iar situația Iugoslaviei ne face să ne întrebăm dacă nu cumva există înțelegeri secrete tip Yalta, pentru reîmpărțirea zonelor de influență. Primirea selectivă în NATO ar putea constitui un preludiu al unor asemenea planuri"*** ■ ***"Pe dosarele corupției se depune praful"***, a declarat deputatul ieșean, anunțînd că probabil în sesiunea parlamentară următoare, va fi discutată ***"Legea averii demnitarilor și a funcționarilor publici"*** ■ La recenta Plenară a Comitetului Național al PSM, s-a analizat situația economică, socială și politică a țării, adică ***"haos și insuportabilitate, un cîmp de acțiune pentru elemente necistite, rezultat al instaurării capitalismului primitiv ce urmărește distrugerea proprietății de stat și îmbogățirea unui număr de iliciți"***, a precizat Fănică Dănilă ■ Evenimentele din 13-15 iunie 1990 sînt prezentate unilateral, căci nu se vrea clarificarea fenomenului "Piața Universității". Mitingul organizat în 14 iunie a fost ***"stereotip, ca și altele organizate de aceste forțe doar pentru a obține capital politic"***. În opinia deputatului ieșean, partidele românești "de dreapta" vor să modifice Constituția, ***"pentru a reinstaura monarhia și un program de vendetă, adică niște planuri egoiste și aberante"***.

(Mirela ANTONIU)

"Le Monde" comentează integrarea partidelor naționaliste în structurile puterii

PDSR face compromisuri pentru a cîștiga alegerile din 1996

În numărul său de pe 15 iunie, cotidianul francez ***"Le Monde"*** publică, pe prima pagină, un nou articol despre România. De altfel, săptămîna trecută, ***"Le Monde"*** a mai publicat un articol despre țara noastră, mai precis despre soarta copiilor din cămine și orfelinate. În articolul apărut cu două zile în urmă este însă tratată problema ultranaționaliștilor români care își fac loc în structurile puterii. Autorul articolului scrie că discret, dar cu o vizibilă jenă, autoritățile române au sfîrșit prin a recunoaște numirea în guvern a unui membru al Partidului România Mare, partid perceput de opinia publică internațională ca fiind ultranaționalist, xenofob și antisemit. Desigur, ***Toma Năstase*** - membru PRM, numit recent în Ministerul Turismului - nu dispune decît de strapontina unui secretar de stat, arată autorul articolului. Dar această promovare are mai ales o seminificație simbolică. Ea consacră evidenta situare în legitimitate și accesul constant la putere a trei formațiuni considerate extremiste, puțin frecventabile, dar nu mai puțin aliate guvernului, după cum le caracterizează ***"Le Monde"***. Dovada acestei situații este faptul că Ministerul Turismului a împins reaua credință pînă la punctul de a pretinde că ignoră apartenența politică a lui Toma Năstase. Această afacere nu ar fi fost decît marginală, dacă nu ar fi stat mărturie pentru faptul că ruptura cu vechiul regim continuă să fie mai puțin tranșantă în România decît în celelalte țări răsăritene. În 1992, după realegerea președintelui ***Ion Iliescu***, partidul său, minoritar în Parlament, a încheiat un acord tacit cu trei formațiuni cunoscute prin excesele lor naționaliste și prin nostalgia față de regimul Ceaușescu. Și se poate presupune, arată ***"Le Monde"***, că pe măsură ce se apropie alegerile parlamentare și prezidențiale din 1996 compromisurile vor deveni frecvente. Reabilitarea foștilor demnitari comuniști nu face decît să întărească bănuielile a căror țintă a fost actuala putere din România, încă de la Revoluția din decembrie 1989. Un exemplu de neliniște este faptul că, în România post-revoluționară, conducerea Ministerului Sănătății a fost încredințată autorului programului de "alimentație științifică", practicat pe vremea lui Ceaușescu. La București - încheie ***"Le Monde"*** - sînt mai mult ca oricînd de actualitate ambiguitatea și duplicitatea discursului.

TURISM
AGPI
Agenția PROSPER INTERNATIONAL
VACANȚA PERFECTĂ
IEFTIN SAU GRATIS
MARE, MUNTE, DELTĂ
•PLATA ÎN 6 RATE
•TRANSPORT CU AUTOCAR
STR. G. URECHE 3,
BLOC W. MĂRĂCINEANU,
ÎN SPATELE TRIBUNALULUI,
LÎNGĂ EXCLUSIV.
TEL. 210932, 213122, 213130

SOCIETATEA COMERCIALĂ scm STANDARD COMERCIAL MOLDAVIA
Str. Bradului nr. 5, IAȘI Telefon 032/122850 Fax 032/127937

Societate mixtă româno-germană STANDARD COMERCIAL MOLDAVIA SRL vinde:

- **semifabricate și panouri din lemn masiv de brad, fag, tei, stejar,** uscate - 10% umiditate, rindeluite în grosimi de 18 - 25 mm, lățimi între 40 - 90 mm și lungimi începînd de la 400 pînă la 1200 - 1500 mm pentru repere de mic mobilier, binale, parchet, lambriuri și alte utilizări.

- **diverse piese de mic mobilier** executate pentru piața externă care au mai rămas pe stoc din anii anteriori la prețuri foarte convenabile.

Prețurile sînt negociabile.

Relații zilnic între orele 8,00 - 16,00
la telefon 122850, 122821, 127937.

ÎN ATENȚIA PRODUCĂTORILOR AGRICOLI

SC SERVAGROMEC SA Iași
în calitate de distribuitor al
SC MECANICA CEAHLĂU SA Piatra Neamț

expune pentru vînzare în incinta complexului Lețcani, jud. Iași, următoarele produse:

pluguri, grape cu discuri, combinatoare, semănători, cultivatoare, remorci autoturisme, echipamente de recoltat, freze rotative, utilaje gospodărești.

În afara stocului de utilaje expuse se pot aproviziona pentru livrare orice cantitate solicitată.

Pentru lista de prețuri și relații suplimetare se poate lua legătura la tel. 032/147130, orele 7,00 - 15,00.

INSTITUTUL EUROPEAN PENTRU COOPERARE CULTURAL ȘTIINȚIFICĂ IAȘI

str. Cronicar Mustea nr. 17
6600, Iași
tel. 032/127311
fax. 032/ 230197

Institutul European Iași dispune de o tipografie modernă cu posibilitate de tipar clasic și offset și de o dotare cu tehnică de calcul specifică activităților de editare, grafică și reclamă computerizate.

Serviciile oferite de Institutul European Iași prin departamentele de profil sînt:

- grafică publicitară
- imprimare tipografică (formulare tipizate, etichete pentru ambalaje individuale și colective în 1-6 culori, autocolante, prospecte, pliante și mape publicitare, cataloage de produse, calendare, broșuri, cărți, ecusoane și alte tipărituri plastificate pînă la format A3 etc).

CENTRE CULTUREL FRANÇAIS DE IASI
PRIMĂRIA IAȘI
Fête de la MUSIQUE
Sărbătoarea muzicii
16-18 iunie
1995

CLASIC
Vineri 16 iunie, 19H, Filarmonica "Moldova"
Concert simfonic cu Orchestra Filarmonicii "Moldova" Iași
Dirijor: Alexandru LASCAE (Olanda)
Pian: Martin van der HOCK (Olanda)
Program:
Johannes Brahms: Concert no 2 pentru pian și orchestră în Si bemol, op. 83
Piotr Ilici Ceaikovski: Simfonia nr. 4 în Fa minor, op. 36
Sîmbătă 17 iunie, 18H, Piața Tineretului
Recital QUATUOR DE GUITARES CLASSIQUES DE CHAMPAGNE-ARDENNE
Duminică 18 iunie, 16H, Grădina Copou
"Rătăciți într-o poveste"
Spectacol muzical coregrafic cu marionete
Regia: Natalia Dănăilă

ROCK
Sîmbătă 17 iunie, 20H, Piața Tineretului
TIMPURI NOI (București)
WEINBERGER BLUES MACHINE (București)
VANK (București)
ATEKA MASTER BEAT (București)
KOGAION (Constanța)
DESTINE (Iași)
ALTERNATIVE (Pașcani)
Prezintă: Emil Răducanu

JAZZ
Duminică 18 iunie, 16H, Piața Tineretului
JOHNNY RĂDUCANU GROUP
DAN IONESCU GROUP
MIRCEA TIBERIAN
ANCA PARGHEL TRIO
GARBIS DEDEIAN
ROMEO COZMA GROUP
TITEL POPOVICI GROUP
TRIO YVES ROUSSEAU - FRANCK TORTILLER-PASCAL VIGNON (France)
Prezintă: Florian Lungu

BANCA AGRICOLĂ SA
SUCURSALA JUDEȚEANĂ IAȘI

scoate la

LICITAȚIE

în ziua de 28 iunie 1995, ora 10,00, autoturism ARO 244 D.

Licitația va avea loc la sediul băncii din str. Ștefan cel Mare nr. 47-49.
Valoarea de pornire a licitației este de 7 milioane lei.
Cei interesați vor depune la sediul băncii pînă în ziua licitației - 10% din valoarea de pornire a licitației.
Autoturismul este parcat în curtea Băncii Agricole SA.

Relații la telefon 142082 sau 147015.

NE NORD EST GROUP
Reprezentant exclusiv pe MOLDOVA
STICKER AND SIGN

- AUTOCOLANTE PUBLICITARE
  - Din PVC
  - Decupaj după forma dorită
- ETICHETE AUTOCOLANTE
  Suport: Hîrtie, PVC transparent, Metalizat aur și argint, Aluminiu, Fluorescent etc
- FIRME LUMINOASE
  Neon, Litere spațiale, Casete luminoase, Copertine, Prolite, Chain Sign etc.

PRODUSE PENTRU TOATE EXIGENȚELE

NOU !!! Numai noi vă putem oferi:

- autocolante cu impresie de fotografie
- autocolante dublă față
- etichete autocolante în rulouri

Nu ezitați să ne contactați !
Tel. 032-211570

EDITORIAL

Un "liberal" față cu reacțiunea

Ovidiu ȘIMONCA

Ieri, într-o conferință de presă susținută la filiala ieșeană a Partidului Național Liberal-Câmpeanu, liderul local Aurel Stan și-a alocat un spațiu important din dizertația susținută în fața ziariștilor unei critici a ziarului "Monitorul", care l-ar susține pe Adrian Mogoș, liderul Partidului Național Liberal - Quintus. În ultima vreme, ziarul "Monitorul" este "gratulat" de diverse persoane, că ar face cine știe ce jocuri. Acum două săptămîni, Ioan Solcanu, vicepreședintele Senatului României și al partidului de guvernămînt, ne acuza că am face jocul Fundației SOROS și am scrie la comandă. E foarte interesant că asemenea acuze nu vin de la cititori, în schimb unii lideri politici ieșeni (gen. Ioan Solcanu și Aurel Stan) sînt foarte dispuși să lanseze diverse scenarii absurde, încercînd să ne discrediteze.

Efortul lor, care ar trebui canalizat pentru cauze mai bune, e prea rudimentar pentru a fi corect și prea artăgos pentru a fi credibil. Regretăm că domnul Aurel Stan asociază disputa dintre filialele ieșene ale Partidului Național Liberal cu "Monitorul".

În definitiv, domnul Aurel Stan e lezat că Partidul Național Liberal-Câmpeanu nu mai înseamnă nimic în viața politică românească, e lezat că nimeni nu mai solicită PNL (C) pentru exprimarea unor puncte de vedere, toată lumea s-a convins că liberalismul practicat de Radu Câmpeanu e un soi de oportunism.

Fiind constient de toate aceste lucruri, domnul Aurel Stan caută țapi ispășitori pentru criza în care se află PNL(C). Nu, domnule Aurel Stan, nu "Monitorul" a scindat partidul Național Liberal, nu "Monitorul" i-a confecționat "aripioare", nu "Monitorul" a rîvnit la sediul din Podu Roș.

Nu înseamnă că rivalii d-voastră din Partidul Național Liberal - Quintus ar fi imaculați, că impactul lor în opinia publică ar fi mai mare decît al d-voastră. Dar trebuie să recunoașteți că și domnul Radu Câmpeanu are partea sa de vină în disperarea mișcării liberale. Un om care nu vrea să colaboreze cu nimeni, care nu vrea să se asocieze cu nimeni, care acceptă, pentru moment, președinția lui Mircea Ionescu-Quintus la conducerea partidului ca mai apoi s-o considere nestatutară. Congresul de la Brașov provoacă numeroase îndoieli privind păstrarea intactă a partidului național Liberal ca exponent al liberalismului. Un partid rămîne puternic dacă, dincolo de programul pe care-l propune, își păstrează unitatea. Orice separare, dispută, ridicarea poalelor în cap are drept rezultat clasificarea respectivului partid ca neserios.

Din punctul nostru de vedere, afirmațiile pe care domnul Aurel Stan le-a făcut la conferința de presă n-ar fi trebuit luate în seamă. E și asta o formă urîtă de a-și face publicitate. L-au luat acum în seamă pentru ca domnul Aurel Stan să nu creadă că sîntem intimidați și tremurăm. Va veni o vreme cînd domnul Stan va regreta aceste afirmații. Atunci cînd nu va mai fi lider de partid și nu va mai judeca prin alți ochi viața politică românească.

Cînd un partid nu se mai interesează de propria activitate și se apucă să facă polemici necordiale înseamnă că nu mai are nimic de spus pentru electorat. Caz în care liderii politici ar trebui să se gîndească la alte ocupații și să nu îi mai cheme pe ziariști la conferințele de presă pentru probleme minore. ■

CAFEAUA DE DIMINEAȚĂ

Arta adevărată îmblînzește avariția și-l hrănește pe artist, la Văratec

Aurel LEON

Se împlinesc, anul acesta, 20 de ani de cînd ne-a părăsit Leandru, adică pe numele complet Popovici Alexandru, pictor și violonist, critic de artă și profesor. Locuia pe Sărărie, în fostele case ale sculptorului Hette; nu știu să fi fost căsătorit.

A fost găsit mort, fără să se sesizeze cineva de absența lui. Un pat improvizat, cu o scoarță adusă de acasă și un șevalet.

Încolo stive și șasiuri, planșe, ziare, cărți și, la loc mai înalt, partituri. Garderob, bufet, chiar masă, pentru ce? Unde mînca Leandru, unde se spăla, cum se îmbrăca - fleacuri lumești. De-l întrebai așa ceva, făcea cu mîna semnul "nici o grijă!", te privea doar o clipă cu o ironie blajină, după care te trăgea în semn de împăcare lîngă vreun gard sau zid, ca să-și poată rezema mapa și începea:

- Omule, lasă asta și stai să-ți citesc un articol acceptat de revista "Iașul literar", dar din motive necunoscute, pînă la urmă nepublicat. Tratez despre ceea ce sculptorul italian Medardo Rosso numește "fuziunea dintre medii", adică despre modul cum trebuie să arate locuința noastră de oameni ai acestei epoci, cum trebuie să ne îmbrăcăm, pornind de la ereignis, termen definit de Heidegger drept manifestarea artistică a esenței firii cum să ne comportăm la o recepție, la un banchet...

Cînd consideră că te-a convins, te eliberează și pleacă ceva mai fericit, cu zîmbetul lui candid, trecînd repede drumul fiindcă tocmai a zărit un cunoscut căruia trebuie să-i citească din comunicarea pe care ar fi trebuit s-o facă la ședința U.A.P. Iași dacă... Acest "dacă" nu se referă decît la mașinațiuni externe, deoarece Leandru, chiar după un infarct a fugit din spital spre a participa la o ședință a filialei și a lua - bineînțeles - cuvîntul în problema nonconformismului, pentru ca apoi să revină în clinică unde începuse a scrie pe genunchi o disertație privind destinul uman. O am pe masă, cu toate bălțăturile ei în roșu, verde, albastru, cu formule și emfatice enunțări ca Absolutizare stilistică - transcendența existențială în diferite chenare, și prin subsoluri cu răbufniri de acrimonie estetică, urmări ale unui ciudat complex de om care teoretic știe cum trebuie făcută pictura, dar cînd se apucă s-o facă iese taman pe dos.

L-am ascultat apoi într-o seară molcomă în ospitalierul birou burdușit de cărți și de picturi al lui Vivi Vasilache, rămas internatist prin boemă ordonată și fervoare intelectuală. Leandru ne-a cîntat ce-a vrut, dar mai ales balade vechi și romanțe, tînguindu-se cu atîta sinceritate de parcă un instinct al divinației i-ar fi suflat la ureche că roșul pompeian va păli curînd într-un apus de noapte oarbă.

A cîntat mult, pînă ce Vivi Vasilache, cu statura și mustața lui împrumutate de la Ion Barbu, a oftat atît de greu în pahar, încît vioara s-a poticnit, amintindu-și că e ostenită. În acele ceasuri de o ardență elegiacă am știut că Leandru își ia rămas bun de la lume, împăcîndu-se cu toate cele hărăzite de soartă și că, asemeni îmbrohorului grajdurilor împărătești, se visează plecînd spre nicăieri pe calul negru cu șea aurită al padișahului. Mi l-am amintit cînd a intrat în redacție, prin 1933, cu obraji de măr crețesc cu respectuoase priviri albastre, desfăcînd din mapă cîteva linoleumuri: priveliști ieșene. Pe atunci, nu exista zincografie la Iași și ne descurcam cum puteam cu matrițe străine, gravuri în lemn, dar mai ales cu linoleum. I-am publicat cu entuziasm primele lui desene, am scris și un articol în ziarul "Opinia", la care lucram, despre modernitatea artei pe care ne-o propunea tînărul grafician. A urmat apoi colaborarea sa la revista "Manifest" a lui George Ivașcu, la "Însemnări ieșene". Și uite-așa, mai cu incidente consumate scriptic pe toate fronturile, mai cu expoziții deschise cu egală ținută aulică, fie că era vorba de "Căminul artei" București sau de căminul cultural din satul Văratec-Neamț, anii au trecut și Leandru a rămas în dicționarul lui Octavian Barbara drept "un tradiționalist de factură postimpresionistă", iar printre ieșeni pur și simplu Leandru - omul care nu se supăra și pe care nu puteai să te superi.

Vedere a satului Văratec

Verile și le petrecea la Văratec, unde descindea cu cartoane și cu vioara. Într-o asemenea vacanță, a organizat o expoziție la școala din sat cu portrete de țărani și scene din activitatea cooperatorilor. Sătenii au venit, au privit, s-au scărpinat sub pălării și au plecat, vorbind între ei că tot mai bun e fotograful de la Tîrgu, care-i scoate la minut în iarmaroc. Bietul Leandru a rămas descumpănit, își cheltuise ultimii bani pe cartoane și vopsele. Și atunci a venit spre el o nevastă rușinoasă și i-a zis:

- Tovarășe zugrav, mie îmi place icoana asta cu Maica Domnului și cu pruncul (era o Maternitate), că parcă-i una de-a noastră. Dacă ne-mpăcăm din preț o duc părintelui s-o sfințească și-o pun în odaia curată. Cam cît m-ar ține la o adică?

- Știu eu, se emoționă Leandru, cît crezi și matale că merită.

- Apoi, noi cu gologanii stăm cam prost, dar din toată sărăcia ți-oi da zece ouă. Ce zici?

- Nu-i rău, dar e puțin.

- Aracan de mine, hai și-o oală de chișleag pe deasupra. Doar nu-i un cap de țară. Cu zece lei pot lua din mănăstire o iconiță gata sfințită, bună de tămăduit toate bolile.

- Locuiești pe lîngă mănăstire?

- Chiar cum cotești la dreapta pe lîngă bufet, casa cu pridvor verde.

- O știu, se însenină Leandru, are flori multe în față.

- Aceea, recunoscu gospodina.

- Atunci știi ceva, tovarășă dragă, eu îți dau tabloul dacă-ți place și mata îmi dai în schimb un buchet de flori să-l pictez, că tare-mi plac și mie. S-a făcut?

Dar cum femeia uluită de propunere era tocmai ceea care ne aducea lapte și ouă la gazda noastră, maica Galina, i-am făcut semn să cadă la înțelegere. Și în acea duminică de iulie, un artist fericit urca semeț ulicioara spre căsuța lui de odihnă cu un buchet ochios de vîzdoage, moșnegi, cavaleri, dumitrițe și nalbe naive ca și el. În urmă, o noadă de fetiță aducea în cociug douăzeci de ouă, smîntînă și un bot de brînză, date în semn de recunoștință de către cumpărătoarea... icoanei.

- Ai văzut, Aurică, ce poate arta? Îmblînzește avariția și-l hrănește pe artist cînd e artă adevărată. Să le spui... prietenilor de la Iași că ai mîncat scrob și brînză cu smîntînă, invitat de prietenul Leandru după expoziția de la Văratec, prima încercare a unui pictor ieșean de "a stabili un dialog direct între creator și satul moldovenesc pe bază de reciprocitate existențialistă".

Nu bănuia triumfătorul din cerdacul de la Văratec al anului 1972 că tot ce-i cărase cociugul zgîmbuței cu panglici roșii în păr, chiar și cei cinci litri de lapte pe care urma a-i primi cîte o jumătate în fiecare dimineață, aduși tot de Ilenuța cea pe care simțea imboldul s-o deseneze, figurau pe contul meu deschis la maica Galina, complice în aranjamentul de culise.

Așadar, acesta era Leandru, un om care a trecut pe lîngă viață fără să aibă curajul de a-i mușca mărul și față de care viața s-a răzbunat, îngăduindu-i s-o privească doar prin sticlă, ca într-o seră.

Ultima lui manifestare publică a fost o modestă retrospectivă organizată în holul de la Casa Tineretului prin străduința inimoasei Steliana Delia Beiu; un fel de poetă a celor ce refuză poezia. M-au rugat să vorbesc la vernisaj; la ora indicată am fost punctual. Nu văzusem nici un fel de anunț, nu apăruse nimic în presă, la radio, așa că nu m-a mirat ca în imensul hol să nu-i găsesc decît pe cei doi: Leandru și Delia, stînjeniți că nu-i nimeni, mirați că n-a venit lume, indignați că așa stau lucrurile. Leandru barem avea o explicație: invidia colegilor care se postaseră la răscruci și nu lăsau publicul să vină, altfel nu se poate ca să nu se fi aflat...

Erau atît de dulci în sfînta lor naivitate, încît am zîmbit și am parcurs împreună simezele, vorbind tare și explicînd ca și cum am fi avut în jur o trenă de admiratori. Pe parcurs, Leandru s-a încălzit și a declarat cuiva imaginar că anumite piese din expoziție nu le-ar vinde pentru tot aurul din lume, întrucît sînt neprețuite, "concludente pentru poziția materialist istorică și filosofia lui fenomenologică".

L-am lăsat singur în uriașa sală, în timp ce femeile de serviciu stingeau luminile laterale, coborînd treptat perdele de velur peste cadrele cu rame sărace, peste cartoanele fără ramă - munca de o viață a acestui om, acum rezemat bătrînește de un panou cu desene.

M-am strecurat încet, să nu-i tulbur reveria. Parcă spunea versuri, poate le cînta la vioară Sonata lui Cezar Franck, implorîndu-le să nu-l părăsească, ele singurele lui prietene. ■

ROMÂNIA DE DINCOLO DE HOTARE - DRAMA JUDEȚELOR RĂPITE

Ratarea la moldoveni - Ion Druță

Vlad VLASE

Regret că nu i-am adresat cîteva întrebări scriitorului Ion Druță cînd l-am întîlnit, mai dăunăzi, în centrul Chișinăului. Aș fi curios să aflu de cînd a devenit expert în "materie biblică" și care creștin îi va cumpăra recentul opus "Apostolul Pavel și pericolul autonimicirii", cînd bătrînii n-au primit pensia de cîteva luni? Nu era o pomană din partea cugetătorului dacă vărsa banii pentru editarea bilingvă a volumului în contul șomerilor? Sau dacă îl convingea pe amicul său, Mircea Snegur, că valuta pentru chiria Ambasadei din Austria (să zicem) i-ar ajunge pentru a achita salariile tuturor învățătorilor și medicilor din raionul Leova, bunăoară?

Situația e tulbure și dramatică la noi, în Basarabia. De cîte ori merg de la Iași acasă, la Chișinău, descopăr alte mostre de balcanism și barbarism răsăritean. Doi adolescenți rusofoni l-au omorît, apoi l-au mutilat pe un basarabean pentru un simplu magnetofon. Părinții unei fetițe de 7 ani, după lungi căutări împreună cu poliția, au găsit-o legată de un copac, avînd în preajmă doar coarnele însîngerate ale celor două vite cu care plecase la păscut. Un parlamentar agrarian, Mihail Curchi, cumulează, ilegal, și funcția de conducător al șovhozului "Gloria". Pentru a se răfui cu "argații" care pretind pămînt și legumele rămase "de pe urmă", atotputernicul "boier" bagă sub brazdă harbujii, roșiile, ardeii, obligă pe copiii "furători" să mănînce frunzele de cirese și castraveți stricați, trage cu arma în Chirilă Curchi, ruda sa, pentru că s-a încumetat să prindă pește din cele două iazuri ale satului, monopolizate de șeful-dictator...

Bine, dar ce au comun aceste urîțenii provinciale cu Druță? - mă veți întreba. Un răspuns mai competent l-ar fi dat Andrei Hropotinschi, poreclit "îngerul de pază" al "apostolului" rătăcit, care exploatează spațiul oficiosului guvernamental "Moldova Suverană" (redactor-șef) pentru a-i cînta imnuri de slavă "idolului" Druță care l-a înscăunat pe acest post.

Pe cînd eram studenți la filologie, acum 20 de ani, Ion Druță era considerat salvator al limbii naționale. Prodigiosul scriitor considera limba drept unul din stîlpii principali ai națiunii. De dragul sincerității trebuie spus că opera lui Druță a ținut treaza conștiința națională pe meleagul românesc, furat de fostul imperiu roșu. În nuvela "Șoapte de nuc", bunăoară, prozatorul mărturisea cu mare risc: "Se făcea că peste o vreme ajung eu rege al României. Ce mai bucurie pe capul românașilor!".

Dar iată că s-a scurs și vremea comuniștilor, a venit Gorbaciov cu "Perestroica" și l-a luat pe Ion Druță la Moscova în calitate de consilier în problemele Basarabiei și ale României. Între timp s-au întredeschis și hotarele artificiale dintre românii de pe ambele maluri ale Prutului. Dar, în loc de "bucurie pe capul românașilor", Ion Druță, la comanda guvernanților agrarieni și a lui Snegur, vine la Chișinău cu provocări, una mai năstrușnică decît alta.

Ce-i asta, slugărnicie sau resovietizare? - se întreabă oamenii de bună credință din țară și din exilul românesc.

"Viața și moartea la moldoveni", este o adevărată mostră de servilism față de cel care a devenit, accidental, "rege" al Basarabiei răpite.

După cum bine știm în literatura română și cea universală, în artă, în general, mai avem cazuri și alte exemple de "cîntăreți de curte". Și Arghezi, plătit de nomenclatură, a început să se prostitueze, vorba lui Breban, scriind "Cîntare omului". Au fost "artiști de curte" și Velasquez și Haydn. Dar, spre deosebire de Druță și de omologii lui de la București, ei au fost în stare să-i influențeze pe prințișorii vremelnici. Și-atunci nu-i cazul să-i acuzăm de infamie. Pe cînd nevolnicia lui Ion Druță l-a îndemnat și pe Snegur și pe umbra sa, Hropotinschi la nerușinare și trădare a idealurilor naționale. Se întreabă: cînd a fost sinceră această "troică", atunci cînd pleda pentru glotonimul "moldoveni" sau acum, cînd recunoaște limba română?

Multe și multe s-ar mai putea spune despre acest "apostol", care se vrea intermediar între noi și divinitate și care pretinde să rămînă cea mai luminoasă stea pe firmamentul literaturii basarabene postbelice, dar îl încurcă unioniștii Vieru, Cimpoi, Matei, Druc, Dabija și mulți alți intelectuali care nu s-au compromis în fața scrisului și a cititorului.

Druță, epuizat la bătrînețe, ilustrează fața hîdă, slugarnică a moldoveanului, demonstrează RATAREA, care este un păcat nu mai puțin grav decît crima împotriva propriei ființe și a neamului. ■

PUNCTE DE VEDERE

Despre starea îngrijorătoare a unei părți a criticii teatrale

Irina POPESCU BOIERU

În urma ultimelor două cronici teatrale apărute în ziarul ***"Monitorul"***, țin să fac unele precizări și în final să vă adresez o întrebare la care să meditați. Cele două cronici au în comun faptul că aparțin aceluiași autor, Dorin Popa, profesor de fizică, devenit, printr-unul din acele miracole nefaste care însoțesc tranziția, critic de teatru. Despre starea îngrijorătoare a unei bune părți a criticii ivite după 1990, despre lipsa ei de criterii, cultură de specialitate și profunzime analitică ar fi multe de spus. De data aceasta vreau să mă opresc numai la cazul Dorin Popa, singurul cronicar ieșean care poate fi văzut adeseori în... barul Teatrului Național (mult mai des decît la spectacol) unde se ocupă cu antrenarea bîrfei "de specialitate" ca să zic așa.

Într-una dintre aceste discuții, "la o cafea", eu mi-am exprimat îngrijorarea și chiar revolta față de deprofesionalizarea rapidă a contextului teatral ieșean, concretizat în producții teatrale în cadrul cărora regia e semnată de ne-regizori, scenografia de ne-scenografi etc. Țin să precizez că nu sînt o încrîncenată în ideea că fiecare compartiment al vieții teatrale ar trebui susținut numai de specialiști cu diplomă în domeniu. Liviu Ciulei cred că este cel mai mare regizor român, deși nu a urmat nici o școală de regie, Grigore Gonța este de multă vreme consacrat în domeniu, deși este actor, și se mai pot enumera încă multe alte cazuri. Cred însă în necesitatea și rostul școlii, al studiului, asupra unei meserii artistice și atunci cînd constat superficialitatea cu care ea este privită în teatrul din Iași, nu pot să rămîn indiferentă. Lipsa de respect față de condiția regizorului în T.N. Iași se manifestă în diferite moduri, culminînd prin pretenția unor actori, talentați de altfel în meseria lor, de a se numi regizori în urma simplului fapt că iau o piesă (eventual submediocră), o distribuie actorilor și o ridică în picioare într-o manieră inexpresivă și sărăcăcioasă, în ciuda unor evidente reușite în lucrul cu actorii, altminteri profesioniști cu toții. Aceste producții pot păcăli un public indulgent și neavizat, niște cronicari la fel de neavizați ori de indulgenți, dar nu pot rezista la confruntarea cu adevărații maeștri ai artei teatrale.

Regret că sînt nevoită să fac publică această părere pe care pînă acum am exprimat-o doar în cadrul restrîns al discuțiilor cu colegii. Nevoia vine din faptul că în debutul Cronicii la spectacolul ***"Iarba amăgirilor"***, Dorin Popa exprimă opiniile mele pe un ton mînios și protestatar, ca și cum ar fi ale dumisale. Țin să-mi asigur colegii implicați în spectacolele pe care le-am amendat că mi-am exprimat această opinie - de care nu mă dezic - fără să-mi imaginez că ea va fi popularizată și încă fără ghilimele. Firește, colegii mei au identificat ușor sursa de inspirație a lui Dorin Popa și-o explicabilă dorință de revanșă, unii simțindu-se lezați, alții din credința reală în spectacolele pe care eu le-am criticat, i-a împins să-l convingă pe respectivul cronicar să scrie o cronică - replică, știut fiind că Dorin Popa e singurul critic capabil să comită cronică din bîrfă. E lucru cunoscut că în teatru există în general divergențe de opinie, stări conflictuale deschise, vederi contradictorii, dar nu cred că rolul cronicarului este acela de a specula și alimenta tensiunile dintre colegi.

Așadar la mai bine de două luni de la premiera spectacolului meu ***"Timon din Atena"***, în ultima zi a Reuniunii Tinerilor Regizori, a doua zi după ce spectacolul ar fi trebuit să se prezinte în fața juriului, chiar dacă în afară de concurs, Dorin Popa semnează în ziarul dvs. o cronică în care, de la înălțimea experienței sale teatrale de profesor de fizică, face praf spectacolul și mai cu seamă regia lui, mă discreditează în fața colectivului teatrului și a opiniei publice, demolînd întreaga mea activitate de pînă acum și punînd sub semnul întrebării și viitorul meu în această meserie, firește tot fără să pună ghilimelele necesare, căci face referiri la aspecte pe care numai cineva din interiorul teatrului le-ar fi putut semnala.

Ce știu cu siguranță este că, la data vizionării spectacolului, Dorin Popa nu citise piesa.

Regret că spectacolul meu nu a putut fi vizionat și confruntat, de către oamenii de teatru prezenți la festival, cu amintita cronică. Întîmplarea face însă ca dl Ion Cojar, d-na Ileana Berlogea și dl Alexa Visarion să fi fost cu toții profesorii mei, ba chiar să facă parte dintre cei care mi-au dat diploma de regizor și asta nu după un singur spectacol, ci după cinci ani de studiu temeinic, foarte atent supravegheat și corijat.

Știu despre aceștia că sînt oameni cu foarte serioase criterii profesionale, care nu s-ar fi lăsat cu una cu două impresionați de orice exegeză impertinentă.

În final, vă voi adresa și întrebarea anunțată: Nu credeți că o cronică de teatru ar trebui făcută de cineva care să aibă, dacă nu cultură de specialitate, informație la zi în domeniu, repere profesionale temeinice sau măcar coloană vertebrală? ■

UNGHIUL DE TRAGERE

Televiziunea și cele șapte păcate

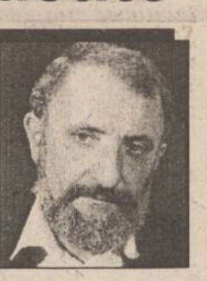

Val CONDURACHE

Oamenii sînt obosiți și săraci și cred că mulți dintre ei au ajuns la concluzia că tot războiul de vorbe, din Parlament și din presă, nu folosește la nimic, dacă în viața lor tot nu apare nici o schimbare. Sătui de minciunile guvernului Văcăroiu, de promisiunile și de statisticile lui goale de sens, oamenii au început să respingă și dialogul politic. Nu-i mai interesează nici gesticulația opoziției, care a scăpat din mînă controlul puterii (pentru ce, atunci, mai există opoziție, dacă nu e în stare să cenzureze guvernanții?), nici eforturile presei de-a explica democrația, așa cum ar arăta ea într-un stat constituțional. Aici nu mai e nevoie să insist: noi nu sîntem un stat constituțional. Cînd guvernul își permite să ignore legea fundamentală a țării, fără a fi în vreun fel sancționat, ce să-i mai ceri individului? Presa independentă e pusă în situația penibilă de a-i promite cetățeanului o ficțiune.

Ea tot vorbește de statul de drept, de separația puterilor în stat, se chinuie să explice unei mulțimi care moare de foame cum arată un stat democratic și care-i nivelul de trai de acolo. Iar omul de rînd își aduce aminte că și partidul comunist îi promitea marea cu sarea (a făcut-o aproape cincizeci de ani!), îi explica, atît cît să înțeleagă, că dincolo de prezentul mizerabil se întinde un pămînt al făgăduinței, viitorul. Și care viitor e mai bun: cel pe care ni l-a promis comunismul vreme de cincizeci de ani și care n-a mai venit niciodată sau viitorul democrației, pe care presa îl tot povestește, dar care nu și-a arătat nici măcar nasul, după cinci ani de democrație?

Sigur că exagerez, dar vă asigur că în mintea omului de rînd, obosit de minciună (pentru el orice promisiune a devenit minciună), lucrurile se așează cam în felul ăsta. Bineînțeles că nu presa independentă se face vinovată de decepția colectivă, ci guvernarea, care-a mizat de la început pe forța de manipulare a oamenilor și a perpetuat-o cu aceleași mijloace. Marii regizori au părăsit teatrele, au părăsit și țara. În locul lor au rămas regizorii de culise, oprganizatorii unor spectacole de masă, care mizează, în continuare, pe nevoia omului de-a se iluziona.

Am urmărit, cutremurat, un reportaj realizat la Timișoara și în județul Timiș, unde președintele Iliescu, pornit într-o campanie electorală nedeclarată, a făcut un turneu de cîteva ceasuri. Nu m-a mirat primirea care i s-a făcut de oficialități și de "oamenii muncii". Omul simplu are nevoie să simtă puterea cît mai aproape de el, iar populismul este o metodă verificată, nu numai la noi, de cîștigare a electoratului. Sigur că apare aici o mare discrepanță între mijloacele de care dispune, în campania electorală, un președinte în exercițiu și posibilitățile (în primul rînd financiare, dar și organizatorice) contracandidatului (contracandidaților) săi.

Dar de avantajul acesta mă tem că ar profita, fără prea multe fasoane, toți candidații.

Neverosimil a fost reportajul televiziunii române. Pentru zece minute am simțit că timpul se întoarce ametitor în epoca Ceaușescu. Și nu atît prestația președintelui m-a revoltat (în urmă cu doi sau trei ani am urmărit, pe Canalul 5, un reportaj dedicat lui Mittérand și mi-am dat seama că în democrațiile cu tradiție se poate înălța un cult al personalității), cît nerușinarea profesioniștilor din televiziune, care-au confecționat o copie trasă la indigo după vizitele lui Ceaușescu "de lucru". Priveam și mă ștergeam la ochi, "oamenii muncii" păreau (dacă nu cumva erau) aceiași, garda de corp se mișca după aceleași reguli, cordonul de polițiști (în uniformă și în civil) păstra aceeași distanță și aceeași expresie impersonală, oamenii din primul plan păreau la fel de fericiți ca și în urmă cu zece ani. Cineva vine cu pîine și cu sare, se taie o panglică, mulțimea rîde și aplaudă, președintele se apleacă și mîngîie la rînd cîțiva copii (care au fost, probabil, vaccinați de cîteva ori mai înainte de-a fi aduși la fața locului), dă mîna cu cîțiva bărbați destoinici, îmbrățișează cîteva femei în floarea vîrstei (aici Ceaușescu avea prohibiții: Elena era la dreapta lui!). Domnilor, puneți imaginile una peste alta, chiar nu vedeți că sînt la fel?

Nu merg cu cinismul atît de departe ca să cred că vi se cere să fie la fel. Deocamdată vă acuz că sînteți oportuniști, incompetenți și lipsiți de bună cuviință. Dacă nu ne vom scufunda în bezna istoriei, de data asta pentru totdeauna, vă voi acuza și de alte păcate. ■

ULTIMUL VAGON POȘTAL

"A scrie poate avea uneori negîndite consecințe juridice"

Subsemnații: Safta Eugeniu Romano, Giurgiu Narcis, Moșneguțu Natalia, Duca Tereza, Filip Zoe, Rotaru Constantin, Barbărasă Constantin, Volovăț Neculai, Moraru Corneliu, Aldea Maria, Domnaru Elena, Gagiu Cezarina, Gagiu Emil, Mironescu Nelly, Maftei Mihai, Czeller Dana, Selig Paula, Costin Vladimir, Bucur Bernic Carmen, Vlasov Mihail și Chiba Ioan, cu domiciul ales la Baroul Iași, strada Anastasie Panu nr. 25, precum și Baroul de Avocați Iași, reprezentat prin Decan-avocat Rotaru Constantin, cu sediul în Iași, strada Anastasie Panu nr. 25, prin prezenta chemăm în judecată penală pentru infracțiunea de calomnie prin presă pe Păcuraru Octavian din Iași, str. Piața Unirii nr. 1 „Hotel Unirea" precum și cotidianul „Independentul" cu sediul în Iași strada Piața Unirii nr. 1 „Hotel Unirea" în calitate de parte civilmente responsabilă, rugîndu-vă a dispune următoarele:

- Condamnarea inculpatului Păcuraru Octavian pentru infracțiunea de calomnie prin presă;
- Obligarea în solidar a inculpatului Păcuraru Octavian și a părții civilmente responsabilă Redacția Cotidianului „Independentul" la plata sumei de 50.000.000 (cincizeci milioane) lei cu titlu de daune morale;
- Cu cheltuieli de judecată.

Motivele acțiunii noastre sînt următoarele:

În fapt:

În cotidianul „Independentul" nr. 4, din 15 iunie 1995, sub semnătura inculpatului Păcuraru Octavian a fost publicat articolul „Topul avocaților ieșeni". Menit a vă feri de nulitățile care mai bîntuie prin Baroul Iași, exprimîndu-și „gîndirea" sa prin clasificarea avocaților în „Topul celor excelenți", „avocați de calibru", „cei care nu pot fi uitați" și „nulități".

Inculpatul „jurnalist" și cotidianul „Independentul" și-a permis în mod necugetat să facă aprecieri de natură defăimătoare ce expun disprețului public, unor discuții ofensatorii și neprincipiale în corpul legal constituit a avocaților ieșeni.

Indiferent de „categorie și etichetare" ce-și permite să o facă redactorul articolului incriminat, revolta noastră a celor ce fac obiectul „unui asemenea top" este justificată, deoarece inculpatul nu este în drept și nici în măsură să facă referiri în legătură cu pregătirea profesională a avocaților.

Talentul de a scrie este un dar dumnezeesc. Este dăruit omului pentru a comunica semenului cunoștințe de cultură, civilizație, socio-economice etc., etc. și nu pentru a semăna discordie, calomnii și defăimări. Aceasta nu a înțeles inculpatul „ziarist" și nici cotidianul ce-l patronează. Probabil că sentința de condamnare îi va convinge că regulile deontologice ale profesiunii de ziarist trebuiesc respectate cu strictețe.

Nu este permis sub nici un motiv inculpatului să stabilească criterii de apreciere a valorii unui avocat, acest lucru fiind în contradicție cu dispozițiile Legii 51/1995.

Mai mult decît atît și mult mai grav este că inculpatul și-a îngăduit să catalogheze pe subsemnatul Chiba Ioan și un coleg al nostru ca fiind o nulitate. Această calomnie este producătoare de negîndite consecințe juridice.

Av. Safta Eugeniu Romano; av. Giurgiu Narcis; av. Moșneguțu Natalia; av. Duca Tereza; av. Filip Zoe; av. Barbărasă Costică; av. Volovăț Neculai; av. Moraru Corneliu; av. Aldea Maria; av. Domnaru Elena; av. Gagiu Cezarina; av. Gagiu Emil; av. Mironescu Nelly; av. Maftei Mihai; av. Czeller Dana; av. Selig Paula av. Constantin Vladimir; av. Bucur Bernic Carmen; av. Vlasov Mihail; av. Chiba Ioan

Decan Baroul Iași; avocat Constantin Rotaru

Nr. 314 din 16 iunie 1995

Redactor av. Constantin Rotaru

DIN TELEFOANELE, SCRISORILE ȘI AUDIENȚELE ZILEI

Rubricile "Din scrisorile, telefoanele și audiențele zilei" și "Ultimul vagon poștal" au menirea de a asigura un dialog direct între cititori și reprezentanții principalelor instituții publice. În cadrul acestor rubrici cititorii își pot exprima opiniile în legătură cu diverse probleme locale și de interes național. Semnatarii scrisorilor sînt rugați să folosească un limbaj decent și să nu aducă acuzații nefondate.

IMPORTANT:
Începînd din data de 30 mai, "Monitorul" dispune din nou de un redactor de serviciu de noapte. Acesta va răspunde apelurilor dvs. la numerele de telefon 271271 și 145610.

■ *Cîinii vagabonzi*

Mircea Ianisevschi, care locuieste în Iasi, Aleea Sadoveanu 4 bloc A-1, ne-a relatat că în preajma Universității Agronomice bîntuie haite de cîini vagabonzi care s-au stabilit în zonă datorită faptului că unii locatari din blocul respectiv îi hrănesc aruncîndu-le resturi de alimente pe ferestre. Cîinii au atacat-o ieri pe Catinca Frunză din Iași, femeie în vîrstă, căreia i-au produs numeroase răni la mîini și la picioare, prin mușcături. Femeia a fost salvată de un grup de locatari din bloc și condusă la centrul antirabic de la Spitalul de boli infecto-contagioase. Mircea Ianișevschi transmite un apel către Direcția Sanitar-Veterinară, situată în aceeași zonă, să ia măsuri pentru stîrpirea cîinilor și propune ca locatarii care îi hrănesc să fie amendați de către Primărie.

■ *Evacuare forțată*

Am primit ieri cîteva telefoane disperate care anunțau că, de la parterul unui bloc din Bularga, vizavi de Baza 3, mobilierul din barul „Lili" este scos în stradă de către un grup de vreo 7-8 persoane și depus pe trotuar. Personalul de serviciu de la bar asista la „spectacol". Ana Florea ne-a declarat că avea în locație acest local prin convenție încheiată cu SOCOM, dar nu a fost anunțată că i s-a reziliat contractul. Între cei care au făcut evacuarea forțată era și o persoană care a declarat că ar fi cumpărat spațiul de la SOCOM. „Dar dacă s-a scos la licitație, nu trebuia să mă anunțe și pe mine să particip?", a întrebat Ana Florea.

■ *Alocațiile pentru elevi*

Constantin Dan Cozma, din Iasi, are un copil elev la un liceu din Iași. El a cerut la secretariatul liceului să i se ștampileze cecul prin care are dreptul să încaseze alocația pentru lunile de vară, cît timp elevii sînt în vacanță. A fost refuzat, pe motiv că s-au primit instrucțiuni stricte să vizeze carnetele doar în luna respectivă. Ne-am interesat la Inspectoratul Școlar Județean și am aflat că, într-adevăr, aceasta este directiva trasată de Ministerul Învățămîntului și Ministerul de Finanțe.

Care este logica acestei măsuri? Nimeni nu știe să dea un răspuns; de altfel, această măsură de a se plăti alocațiile (și așa simbolice!) prin școli și poștă generează multe încurcături; este suficient să amintim doar de cozile sufocante de la oficiile poștale în primele zile cînd se plătesc alocațiile.

■ *Anunț pentru elevi*

Asociatia Civică „Copiii pentru copii" anunță că în perioada 1-15 august 1005 se organizează la Vatra Moldoviței „Tabăra de Sculptură în Lemn și Pictură" pentru elevii din Iași cu aptitudini în domeniu, din clasele VII-VIII și IX-XII, avînd situație școlară foarte bună. Capacitatea taberei: 40 locuri. Pentru înscriere sînt necesare: carnetul de note, buletinul de identitate, 3-5 lucrări proprii și acordul părinților. PRIMIREA SOLICITANȚILOR: în fiecare sîmbătă și duminică, între orele 10,00-13,00, începînd cu duminică, 11 iunie, la sediul asociației din strada Zmeu nr. 3, cam. 1, parter (fosta clădire Constructorul-Miorița, în spatele parcului de la Elena Doamna). Selecția finală va fi făcută de către comisie, în zilele de 15 și 16 iulie, începînd cu orele 10,00, la sediul asociației.

Teo Popescu și Constantin IURAȘCU

CARNETUL ZILEI

VREMEA

14° – 28° C

■ Vremea se menține caldă și, în general, instabilă mai ales după-amiaza sînt posibile averse de ploaie, însoțite de descărcări electrice. Vîntul va sufla slab la moderat. Temperatura aerului va înregistra valori minime cuprinse între 14° - 17°C, iar maxime între 25° - 28°C. **(Eugen PANIANOPOL - Centrul de Prevedere a Vremii - Bacău)**

CALENDARUL CREȘTIN-ORTODOX

✝ Sf. mc. Manuel, savel și Ismail
✝ Sf. mc. Leontie, Ipatie și Teodul

FARMACII DE GARDĂ

Farmacia nr. 2, Piața Unirii (tel. 116029).

SPITALE DE GARDĂ

SÎMBĂTĂ

Spitalul "Spiridon" (tel. 142730): **Clinica a III-a Medicală; Spitalul de Urgență** (tel. 140690); **Maternitatea "Elena Doamna"** (tel. 210390/ 210394/210392).

DUMINICĂ

Spitalul "Spiridon" (tel. 142730): **Clinica a II-a Medicală; Clinica I Chirurgie; Maternitatea "Cuza Vodă"** (tel. 143320).

TELEVIZIUNEA NAȚIONALĂ

SÎMBĂTĂ 7,00 La prima oră: ■ 9,00 Șapte note fermecate.■ **10,00 Film serial pentru copii; Reîntîlnire cu Black Beauty** (Anglia). Ep. 21 ■ 10,30 Pas cu pas ■ 11,25 Vîrstele peliculei ■ 12,20 Cronografii■ 12,40 Cuvinte potrivite ■ 13,10 1001 audiții ■ **14,00 Actualități** ■ **14,10 Ora 25 - Tranzit TV** ■ 19,15 Teleenciclopedia ■ **20,00 Actualități** ■ **20,50 Film serial; Tequila și Bonetti** (SUA, 1992). Ep. 4 ■ 21,45 De la Crișan citire... ■ **22,45 Actualități** ■ 23,05 Interpreți îndrăgiți ai cîntecului popular pe scena festivalului național „Maria Tănase", Craiova, 1995 ■ **23,35 Film serial; Telefonul de la miezul nopții** (Midnight Caller, SUA). Ep. 14 ■ 0,30 Zodiac astro-show ■ **1,50 Fotbal.**

DUMINICĂ 8,00 Bună dimineața! ■ 9,00 Clubul lui Gulliver; Gulliver și prietenii săi vă invită în lumea călătoriilor imaginare! ■ **10,00 Film serial pentru copii: Fantastica familie Mellop** (Australia, 1992). Ep. 39 ■ 10,30 Lumină din lumină ■ 11,30 Din albumul celor mai frumoase melodii populare ■ 12,00 Viața satului; ■ 13,30 Atlas ■ **14,00 Actualități** ■ 14,10 Poșta TV ■ **14,20 Video-magazin... cu vaporașul „Vacanța"**; Desene animate; Dedicații muzicale; Un concurs pentru Europa; Umor și muzică; Vitrina personajelor de operă; Serialul emisiunii; In memoriam: Vasile Vasilache jr.; Venit. Văzut. Filmat. Rubrică de informații; Autograful vedetelor; Transmisiuni directe de la Festivalul sportiv și artistic organizat de firma „Adidas" la București, cu participarea unor mari vedete sportive și muzicale; Rusaliile, aceste ciudate personaje; Remember Rock'n Roll; Panorama music-hall-ului francez. Rubrică de Tamara Pașca ■ **17,50 Serial SF Star-Trek - Generația următoare.** Producție SUA, ep. 79. Nu mă uita! ■ 18,45 A doua Românie; Grai românesc în Orientul Mijlociu ■ 19,15 Robingo. Joc-concurs interactiv dotat cu cîștiguri excepționale în care participanți, spectatori și telespectatori trăiesc aceleași emoții ■ 19,55 Publicitate ■ **20,00 Actualități;** Agenda europeană; Buletin meteo ■ 20,45 Publicitate ■ **20,50 Film artistic: Charles și Diana** (A Palace Divided, Anglia, 1992). Premieră pe țară cu: Roger Rees, Catharine Oxenberg ■ 22,20 Tragerea LOTO Special 6/49 și Noroc ■ 22,30 Filme pe micul ecran ■ 22,35 Duminica sportivă ■ 22,55 Actualități ■ 23,15 MTV; Disco Dance ■ 23,45 Avanpremieră ■ 24,00 Film serial: Maddie și David (Moonlighting, SUA). Ep. 61 ■ 0,55 Nocturna lirică; Mihai Eminescu ■ 1,15 Închiderea programului.

SÎMBĂTĂ 7,00 Întîlnirea de sîmbătă. Program al Studioului TVR din Cluj-Napoca; ■ 12,00 TVM Disco Dance ■ 13,00 Est Meridian Magazin de sfîrșit de săptămînă. Program al Studioului TVR Iași ■ **16,00 Desene animate; Macron I** ■ **16,30 Film serial; Și bogații plîng** (Mexic). Ep. 202 ■ 17,00 Spectacolul lumii văzut de scriitorul Ioan Grigorescu. Ep. 2; De la Hiroshima la Nagasaki ■ 17,30 Serată muzicală TV ■ 20,30 Pariați pe campion! Emisiune-concurs de cultură generală și divertisment ■ 21,00 TVM; Mesager ■ 21,30 Planeta cinema - 100; Prezențe românești la Cannes ■ 22,00 Concurs hipic internațional oficial pentru Cupa Mondială. Înregistrare de la Piatra Neamț ■ **22,30 Film serial: Santa Barbara** (SUA). Ep. 179 ■ 23,15 Interferențe; Religie și societate ■ 0,15 Jazz-Alive Show; Florian Lungu în dialog cu Mircea Tiberian despre arta improvizației în jazz ■ 1,15 Închiderea programului.

DUMINICĂ 7,00 „5 x 2" Magazin duminical. Program al Studioului TVR din Iași ■ 13,00 MTV; Greatest Hits ■ **14,00 Actualități** ■ 14,10 Ritmuri muzicale cu Nagui și invitații săi: Laurent Voulzy și Cranberries (CFI) ■ 14,30 Un zîmbet pentru vîrsta a treia. Invitat actorul Horia Șerbănescu ■ **15,00 Desene animate: Macron I** ■ **15,30 Film serial: Și bogații plîng** (Mexic). Ep. 203 ■ **16,00 Cupa Mondială la rugby:** semifinala a doua. Transmisiune directă de la Cape Town ■ **17,30 Concurs hipic internațional oficial pentru Cupa Mondială** - sărituri peste obstacole. Transmisiune directă de la Piatra Neamț ■ 18,30 Ceremonia de desemnare, de către Comitetul Olimpic Internațional, a orașului care va găzdui Jocurile Olimpice de Iarnă din anul 2002 ■ **19,00 Finala Campionatului European de baschet feminin** (repriza a doua). Transmisiune directă de la Brno ■ 20,30 Caleidoscop muzical coregrafic - 21,00 TVM. Mesager ■ 21,30 Descoperirea planetei; Vestigii ale civilizației antice: Cetăți din Magna Grecia (I) ■ 22,00 Ritmuri muzicale cu: Patricia Vela, Hermanos Anoz, Los Rommeros de la Pueba, Paquita la del Barrio (TV Spaniolă) ■ 22,15 La puterea a doua ■ **23,00 Film serial; Santa Barbara** (SUA. Ep. 180 ■ 23,45 Pentru Jimi, cu dragoste; 1995 - Anul Hendrix. Emisiune dedicată marelui muzician. Invitați Adrian Ordean, Sorin Chifriuc, Florin Ochescu, Florian Pitiș. Prezintă Cristian Teodosiu. Colaborează Doru Ionescu ■ 0,45 Închiderea programului.

TELEVIZIUNI LOCALE

TVR IAȘI

SÎMBĂTĂ Pr. II, orele 13,00 - 16,00 Est Meridian. Magazin de sfîrșit de săptămînă: Ulițe și amintiri ieșene: Str. Cuza Vodă - rubrică de Oana Lazăr ■ Muzică populară ■ Dosarele pămîntului ■ 13,30 Film serial: „Familia Palliser", ep. 20 ■ Magic Mix - rubrică de Mati Botezatu ■ Inerții incomode; „Cealaltă față a sorții" - rubrică de Irina Păcurariu ■ Desene animate ■ Dedicații muzicale ■ Concursul emisiunii. Redactori: Iulia Obreja, Paula Fuioagă.

DUMINICĂ Pr. II, orele 7,00 - 13,00 „5 x 2": Jurnale de călătorie la „5 x 2" ■ Avanpremieră la sezonul călătoriilor - în reportaje, sondaje, microanchete ■ Invitatul emisiunii: Mihai Loață ■ Chemarea munților ■ Expediții la început de drum ■ Călătorii muzicale la start ■ Impresii de vacanță ■ 8,00 Țara lui Piticot - rubrică de Andreea Gheorghiță ■ „Umor la 5 x 2" ■ Documentar preluat de la Deutsche Welle ■ 9,00 Fascinația muzicii: Festum musicae - II ■ 10,00 Film serial: „Cristal" (ep. 13) ■ Oleacă de taifas - Prozatorul Grigore Ilisei în dialog cu I.P.S. Daniel, Mitropolit al Moldovei și Bucovinei (I) ■ De dragoste și dor: Melodii populare din ținutul Hîrlăului, interpretate de Ion Ursache - rubrică de Vasile Pohoață ■ Dedicații muzicale ■ Concursul emisiunii. Realizatori, Irina Păcurariu, Carmen Olaru.

TELE M

SÎMBĂTĂ 7,00 S 'Tele 'M ■ 7,30 Observator■ 8,30 Film artistic: „Coriolan, eroul fără patrie" (istoric) ■ 10,05 Medalion Patricia Kaas ■ 10,30 Junior-club ■ 11,30 Film artistic: „Semnul șoimului". ■ 13,00 Problemele orașului ■ 13,45 Video-clipuri muzicale ■ 14,00 Drame ale tranziției ■ 14,30 Magazinul de muzică ■ 14,45 Jurnalul poliției rutiere ■ 15,00 Gagul nemuritor ■ 15,30 Vămile adolescenței ■ 15,50 Muzică și publicitate ■ 16,00 Film artistic: „Mai presus decît zeii" (acțiune). Regia Gianni Manera. Cu: Gianni Manera, Michael Constantin. New ■ 18,00 American's Top Ten ■ 18,30 Film serial: „Inspectorul Frost" - ep. 3 ■ 19,30 Portret: Celine Dion ■ 20,00 Desene animate ■ 20,30 Film artistic: „Justițiarul" (acțiune).■ 22,10 Film artistic: „Fete în închisoare". Regia John McNaughton. Cu: Ione Styke, Missy Crider. ■ 23,30 Film artistic: „Filme deocheate" (comedie)

DUMINICĂ8,00 Observator - emisiune de informații, știri interne și externe, realizată de ANTENA 1 - București ■ 9,00 Noutăți cinematografice ■ 9,30 The Album Show ■ 10,30 Gagul nemuritor ■ 11,00 Film artistic: „Shango" (western). Regia Sergio Garrone. Cu: Entony Steffan, Eduard Fajardo. ■ 12,30 Magazinul de muzică ■ 13,00 American's Top Ten ■13,30 Film artistic: „Angel Heart" (polițist). Regia Alan Parker. Cu: Mickey Rourke, Robert de Niro, Lisa Bonet. ■ 15,30 De vorbă cu poetul Cezar Ivănescu ■ 15,50 Muzică și publicitate ■ 16,00 Top Tele M ■ 16,50 Nostalgii muzicale - Ion Suruceanu ■ 17,15 Alternativ SF■ 19,15 Publicitate și muzică ■ 19,30 Film serial: „100 de ani de cinematograf" ■ 20,00 Desene animate ■ 20,30 Film artistic: „Nebunie acută" (thriller). Regia Chuck Vincent. ■ 22,00 Film artistic: „Insula pasiunii" (dramă). Regia Domenico Paolelia. Cu: Zendi Araya, Franco Gasparri. ■ 23,30 Film artistic: „Războaiele roboților" (SF).

EUROPA NOVA

SÎMBĂTĂ ■ 10,05 Mati Nova ■ 14,00 Europa Nova TV Chart ■ 15,00 Pulsul planetei. ■ 15,30 Film: „Noi, oameni duri" (prod. Italia; regia Maurizio Ponzi); cu: Renato Pozzeto, Enrico Montesano (r) ■ 17,00 Terra■ 17,30 Film serial: „Sărmana Clara" (prod. Argentina; cu: Alicia Bruzzo, German Kraus)(ep. 32) ■ 18,15 Euromusic ■ 18,30 Desene animate ■ 19,00 Infonova ■ 19,35 Stadion ■ 20,00 Videoclip '95 ■ 20,30 Lumea filmului ■ 21,00 Film: „Suspiciunea" (prod. SUA, regia: Simon Moore; cu: Liam Neeson, Laura San Giacomo, Kenneth Cranham) ■ 22,30 Infonova ■ 22,45 Night Club: Varietăți ■ 23,00 Concurs. Videoclubul celebrităților ■ 23,40 Umor în serial ■ 0,30 Film: „Frumoasă și accesibilă" (prod. SUA; regia: Don Boyd; cu: Patsy Kensit, Jack Sheperd, Patrick Ryecart) ■ 2,00 Concert: Joe Satriani - The Satch Tapes.

DUMINICĂ 10,05 Mati Nova ■ 14,00 Salata de întrebări. Realizator: Camelia Andriță ■ 15,00 Un secol de cinema. Italia în viziunea lui De Sica. Film: „Ciociara" (prod. Italia, 1961, regia Vittorio De Sica; cu: Raf Vallone, Sophia Loren, Renato Salvatori) ■ 17,00 Carusel. Teatrul - încotro? Invitați: Ștefan Oprea, Petrică Ciubotaru. Realizator: Irina Stratulat ■ 18,30 Desene animate ■ 18,55 Publicitate ■ 19,00 Infonova ■ 19,35 Pași pe orizont: „Huila albă" ■ 20,00 Top Rock ■ 20,30 Vitralii. Realizatori: Alexandra Hasan și Grigore Manea ■ 20,50 Publicitate ■ 21,00 Film: „Umbre deasupra Chinei" (prod. SUA; regia: James F. Collier; cu: Julia Nickson Soul, Russell Wong) ■ 22,40 Infonova ■ 22,55 Magazin sportiv. Redactori: Diana Luca, Silviu Matei ■ 23,15 Film serial: „Sărmana Clara", ep. 30 (r) ■ 0,00 Închiderea programului.

TELEVIZIUNI PRIN SATELIT

RTL

SÎMBĂTĂ 6,40 Pinocchio ■ 7,05 Prințesa Lila și Smoggii ■ 7,35 Sharky și George ■ 8,00 Călătoriile lui Gulliver ■ 8,25 Tînărul mutant ■ 8,50 Trei cîini tîmpiți ■ 9,15 Cawboy din Muh - Mexico ■ 9,45 Căpitan Planet ■ 10,10 Înapoi în trecut ■ 10,35 Power Rangers ■ 11,00 Disney & Co. Desene animate clasice ■ 11,10 Disney & Co ■ 12,20 California Dreams■ 12,45 Prințul din Bel-Air ■ 13,10 Full House ■ 13,45 O familie puternică.■ 14,10 Cine e șeful aici? Studentul model ■ 14,35 Cine e șeful aici? ■ 15,00 240 Robert - Cutremurul ■ 15,55 Knight Rider Michael ■ 16,50 Echipa A. ■ 17,50 Beverly Hills, 90210. ■ 18,45 Melrose Place. Pînă cînd moartea ne va despărți, partea I ■ 20,10 Hallo - cu Frank Elstner (r) ■ 21,15 Showul surpriză cu Linda de Mol (r) ■ 23,00 Cum ați spus? ■ 0,15 Box. ■ 1,15 Eve 8. Scăpat de sub control ■ 3,00 Singur împotriva legii. Film polițist■ 4,30 Eve 8. Scăpat de sub control (r) ■ 6,05 Desene animate.

DUMINICĂ 6,30 Desene animate ■ 6,45 New Kids On The Block ■ 7,10 Bill și Ted aventuri pasionați ■ 8,10 Disney & Co ■ 9,20 Tom & Jerry Kids ■ 10,05 Biker Mice From Mars ■ 10,30 Povestiri din grotă ■ 10,55 Bună dimineața, duminică! ■ 11,00 Echipa Disney și Aladdin ■ 11,30 Echipa Disney ■ 11,40 Echipa Disney. ■ 11,55 Echipa Disney ■ 12,20 Echipa Disney■ 12,30 Înapoi în trecut. Peria ■ 13,25 Tropical Heat. Duelul detectivilor ■ 14,50 Cine e șeful aici? ■ 15,15 Nannye ■ 15.45 Reportaje Disney. Cine ne-a furat dinozaurul? - comedie SUA, 1975, în regia lui Robert Stevenson ■ 17,50 Strigăt de ajutor, cu Hans Meiser (r) ■ 18,45 Westerdeich, ep.19 ■ 20,15 Thunder în Paradis. ■ 21,15 Întoarcerea în laguna albastră. Film de dragoste SUA, 1991 ■ 23,15 Spiegel Tv-Magazin ■ 0,25 Eden ■ 0,55 Playboy Late Night ■ 1,25 Kanal 4, reportaje ■ 2,35 Kojak: ■ 3,30 Hobby-ul ei e crima ■ 5,10 Hans Meiser (r)

PRO 7

SÎMBĂTĂ 7,00 Dur, dar drăguț. Jennifer pleacă la mănăstire. (s.p/r), SUA 1983 ■ 7,45 Inspectorul Gadget (d.a) ■ 8,05 Dennis (d.a) ■ 8,35 Alvin & the Chipmunks (d.a/r) ■ 9,05 Space Ghost și Dino Boy (d.a) ■ 9,30 Slimer & The Real Ghostbusters (d.a) ■ 9,55 Scooby Doo, Where Are You? (d.a) ■ 10,20 Taz-Mania (d.a) ■ 10,45 Beetlejuice. O fantomă neobișnuită (d.a) ■ 11,10 Ce groază. Ce teroare. Superșoarecele (d.a/r) ■ 11,40 Animanicas (d.a) ■ 12,05 Pantera roz. În vizită la desenele animate înrudite cu Paul. Jurnalul lui Paul (d.a/r) ■ 12,35 Parker Lewis. Vedeta școlii. Un jurnal de amor pe bandă. Comedie SUA, 1991, cu Corin Nemec, Melanie Chartoff, William Jayne ■ 13,00 Flirt stradal. Căutîndu-i pe cei singuri cu Georg Holzach ■ 13,25 Superman. Aventurile lui Lois și Clarck. Vînătoarea Dianei (s.SF), SUA 1994 ■ 14,20 Un trio cu patru pumni (Ritpide). Falsa victimă (s.a), SUA 1984 cu Perry King, Joe Penny, Thom Bray ■ 15,10 Pro movie. Magazin cinematografic ■ 15,40 Jeremiah Johnson (w.) SUA 1971, regia Sydney Pollack, cu Robert Redford, Will Geer, Stephan Gierasch. Robert Redford joacă rolul unui fost marinar și soldat, Jeremiah Johnson care se retrage ca vînător în Rocky Mountains ■ 17,35 Familia Flintstones. Piatra groazei (d.a) ■ 18,05 Tom & Jerry (d.a) ■ 18,20 Simpsonii. Prieten sau dușman (d.a) ■ 18,45 Tom & Jerry (d.a) ■ 19,00 Cousteau. Aventuri în ocean. Rechinii adormiți din Yucatan ■ 20,00 Kung Fu. Sub semnul dragonului. Legenda continuă. Caine și maestrul asasinatului din umbră. (s.a), SUA 1993, cu David Carradine ■ 20,55 Știri ■ 21,10 Buletin meteorologic ■ 21,15 Agentul Teen. Dacă privirile ar putea ucide. (f.a), SUA, 1991, regia William Dear, cu Richard Grieco, Linda Hunt, Roger Rees. În timp ce călătorea împreună cu clasa sa din colegiu înspre Paris, Michael Corben a fost confundat cu un agent secret care avea același nume... ■ 23,00 Pasiune fatală (f.p.), SUA 1992, regia Jonathan Kaplan, cu Kurt Russell, Ray Liotta. În urma unei spargeri, simpaticul polițist Pete Davis ajută perechea de succes Michael și Karen - este doar începutul unei relații ambigue ■ 1,05 Știri ■ 1,15 Sîngeroasa zi a Sfîntului Valentin. (f.SF) SUA, Canada 1981, regia George Mihalka, cu Paul Kelman, Lori Hallier. Într-un mic orășel de munte din SUA, un asasin dement comite o serie de crime înspăimîntătoare ■ 2,45 Twilight Mystery (f.p), SUA 1990, regia Ivan Passer, cu Mark Harmon, Mimi Rogers. Angajat de Valerie Mc. Coughlin, detectivul particular David Shepard trebuie să-l caute pe soțul acesteia ■ 4,15 Știri ■ 4,25 Cousteau. Aventuri sub ocean. Rechinii adormiți din Yucatan (r) ■ 5,10 Știri ■ 5,20 Kung Fu. Sub semnul dragonului. Episodul pilot (r), SUA 1992 .

DUMINICĂ 7,05 Un trio cu patru pumni (Ritpide) SUA 1984 ■ 7,50 Tomatele ucigașe (d.a) ■ 8,20 Aventurile lui Teddy Ruxpin (d.a) ■ 8,45 Kissyfur (d.a) ■ 9,10 Topo Gigio. Șoarecele spațial (d.a) ■ 9,35 Jabber Jaw. Regele mărilor (d.a) ■ 10,00 Scooby Doo, Where are you? (d.a) ■ 10,25 Aventurile lui Tiny Toon(r) ■ 10,50 Bugs Bunny (d.a) ■ 11,15 Batman (d.a) ■ 11,45 Garfield și prietenii săi (d.a) ■ 12,10 Familia Flintstones (r) ■ 12,40 Superboy. Hollywood. (s.a), SUA 1989■ 13,05 Omul din Atlantis (s.a), SUA 1977 ■ 14,00 Ben Cropp. Secretele unei insule de corali. Australia 1993 (d) ■ 15,05 Partytime cu Frankenstein (co.) SUA 1991 ■ 17,00 Memphis Belle: Ei se luptă în cer. Film pacifist, Anglia 1990, ■ 18,55 Aventurile lui Brisco County jr.. Vînătorii de recompense (s.a), SUA 1994,■ 19,50 Highwayman. Cei patru trădători. (s.a), SUA 1988 ■ 21,15 Bărbatul visurilor ei. Comedie SUA 1990 ■ 23,15 Palm Beach-Duo. Gașca periculoasă (s.p), SUA 1994 ■ 0,15 Clasa diabolică. (f.a), SUA 1986 ■ 1,55 „2 contra 2" (talkshow), cu Sven Doppke și Jörg Pilawa ■ C.R.A.S.H. (co) SUA 1976.

TELECABLE

SÎMBĂTĂ 9,00 Deschiderea emisiunii ■ 9,15 Desene animate ■ 9,45 Film: „Peter Pan" (desene animate) ■ 11,15 Desene animate ■ 12,00 Film: „Ultima frontieră" (artistic) ■ 15,10 Film serial: „Inimi frînte" (ep. 10) ■ 16,15 Film: „Întoarcerea lui Eliot Ness" (polițist) ■ 18,00 Telecinemateca: „N-a dansat decît o vară" ■ 19,25 Film: „Dispariția lui Vonie" (acțiune) ■ 21,00 Film: „Crimă prin intermediar" (acțiune - suspans) ■ 23,10 Film: „Hill Street" (acțiune) ■ 0,20 Film: „Trenul morții" (acțiune).

DUMINICĂ 9,00 Deschiderea emisiunii ■ 9,15 Desene animate ■ 10,05 Film: „Aladin" 2 (desene animate) ■ 11,10 Maraton pentru cei mici ■ 12,00 Film: „Aventura" ■ 13,35 Film: „Vraciul" ■ 15,10 Film serial: „Inimi frînte" (ep. 11) ■ 16,15 Film: „Masca" (comedie) ■ 18,00 Film: „Pearl Harbour" (prima parte) ■ 21,00 Film: „Jumpin" (acțiune) ■ 22,35 Film: „Expunere senzuală" (sexy) ■ 0,15 Penthouse (sexy) ■ 0,30 Film: „Forța brută" (acțiune).

RADIO NORD-EST

SÎMBĂTĂ 7,00-14,30 Cu bastonul prin oraș. Emisiune de informații, muzică și divertisment. Realizatori: Ovidiu Șimonca și Septimiu Sărățeanu ■ 14,30-18,00 Cutreierînd America în week-end. Emisiune de muzică country și concursuri. Realizatori: Costi Rezlescu și Andi Barbu ■ 18,00-19,00 BBC: Buletinul de știri și Actualitatea ■ 19,00-24,00 Dedicații muzicale. Muzică la cererea ascultătorilor ■ 0,00-4,00 Noapte de dans ■ 4,00-7,00 Backtraxx USA - VOA Europe.

DUMINICĂ 7,00-8,00 Ritmuri de înviorare ■ 8,00-8,30 BBC: Buletinul de știri și Actualitatea ■ 12,00-16,00 Mega 72.44. Realizatori: Sandi Leonties și Cătălin Elisei ■ 16,00-18,00 Nashville Record Review (VOA Europe) ■ 18,00-19,00 BBC ■ 19,00-21,00 Clepsidra cu sporturi. Emisiune de informații sportive. Realizator Septimiu Sărățeanu ■ 21,00-24,00 Dedicații. Muzică la cererea ascultătorilor ■ 0,00-1,00 Top clasic 10. Epoca de aur a muzicii pop în 60 minute. Realizator Sandi Leonties ■ 1,00-2,00 Planet 2000 - VOA Europe ■ 2,00-3,00 Soul music - VOA Europe ■ 3,00-4,15 Albumul nopții ■ 4,15-5,00 Jazz - VOA Europe ■ 5,00-5,30 Ritmuri de înviorare.

CASA "V. POGOR"

■ Astăzi, 17 iunie, la Clubul cultural „Junimea" (Casa „V. Pogor"), la orele 18,00, vor avea loc Colocviile Naționale de Literatură cu tema „A fi occidental la Porțile Orientului. Incursiune în mentalitatea românească". Moderatori: Ioan Holban și Florin Cântec.

FILARMONICA "MOLDOVA"

■ În cadrul „Sărbătorii muzicii", organizate de Centrul Cultural Francez în colaborare cu Primăria Iași, astăzi, 17 iunie, de la orele 18,00, la Filarmonica „Moldova" va avea loc un recital de chitară clasică susținut de „Quator de guitares classiques de Champagne - Ardenne".

De la orele 20,00, în Piața Tineretului vor susține un concert rock formațiile: Timpuri noi, Weinberger Blues Machine, Vonk, Ateka Master Beat, Kogaion, Destine, Alternative.

Duminică, 18 iunie, de la orele 16,00, în Piața Tineretului va avea loc un concert de jazz. Participă: Johnny Răducanu Group, Dan Ionescu Group, Mircea Tiberian, Anca Parghel Trio, Garbis Dedeian, Romeo Cozma Group, Titel Popovici Group, Trio Yves Rousseau - Franck Tortiller - Pascal Vignon.

Principalele trenuri care circulă prin gara IAȘI

Nr. tren	Tren	Distanța de circulație	Ora plecării	Linia
683	ACC	CHIȘINĂU-CONSTANȚA	1:17	3A
684	ACC	CONSTANȚA-CHIȘINĂU	4:33	4A
255	ACC	IAȘI-CICEU-CRAIOVA	5:09	1A
622	ACC	IAȘI-BUCUREȘTI	5:50	2A
963	INTER	IAȘI-PAȘCANI-BUCUREȘTI	6:00	1A
341	ACC	IAȘI-TIMIȘOARA	6:13	2C
455	ACC	GALAȚI-SATU-MARE	11:09	3A
624	ACC	IAȘI-BUCUREȘTI N	11:30	4A
655	ACC	IAȘI-TIMIȘOARA	14:00	1C
626	ACC	IAȘI-BUCUREȘTI	14:45	1A
641	ACC	IAȘI-PAȘCANI-BUCUREȘTI	15:52	1C
967	INTER	IAȘI-PAȘCANI-BUCUREȘTI	16:20	1A
456	ACC	SATU-MARE-GALAȚI	16:33	3A
35	RAP	IAȘI-TIMIȘOARA	19:35	1A
345	ACC	IAȘI-TIMIȘOARA	20:30	2C
653	ACC	IAȘI-PAȘCANI-BRAȘOV	21:18	4A
668	ACC	IAȘI-MANGALIA	22:10	2A
61	RAP	IAȘI-PAȘCANI-BUCUREȘTI	23:30	2A

Nr. tren	Tren	Distanța de circulație	Ora sosirii	Linia
683	ACC	CHIȘINĂU-CONSTANȚA	1:02	3A
684	ACC	CONSTANȚA-CHIȘINĂU	4:18	4A
654	ACC	BRAȘOV-IAȘI	4:37	3A
627	ACC	BUCUREȘTI N.-IAȘI	5:39	Å
62	RAP	BUCUREȘTI N.-PAȘCANI-IAȘI	5:49	2C
656	ACC	TIMIȘOARA-IAȘI	6:07	2A
36	RAP	TIMIȘOARA-IAȘI	7:39	1A
346	ACC	TIMIȘOARA-IAȘI	8:42	1A
455	ACC	GALAȚI-SATU-MARE	10:54	3A
966	INTER	BUCUREȘTI-PAȘCANI-IAȘI	11:00	1A
642	ACC	BUCUREȘTI N.-IAȘI	12:40	1A
456	ACC	SATU-MARE-GALAȚI	16:14	3A
621	ACC	BUCUREȘTI N-IAȘI	17:19	1A
623	ACC	BUCUREȘTI-IAȘI	20:00	1A
342	ACC	TIMIȘOARA-IAȘI	21:42	2C
968	INTER	BUCUREȘTI N-IAȘI	21:50	1A
667	ACC	MANGALIA-IAȘI	22:26	2A
256	ACC	CRAIOVA-IAȘI	22:35	3A
625	ACC	BUCUREȘTI N-IAȘI	23:11	1A

Trenurile 621-622, 623-624, 625-626, 653-654, 642 circulă în regim de tren rapid

Principalele curse de autobuze care circulă prin autogara IAȘI

ORA	CURSA
6.00	Iași - Roman - Piatra-Neamț; Iași - Vaslui
6,15	Iași - Botoșani - Dorohoi; Iași - Răducăneni - Huși
6.30	Iași - Dolhești - Huși
7.00	Iași - Chișinău; Iași - Vaslui - Bîrlad - Tecuci - Galați - Tulcea
7,05	Iași - Ripiceni - Săveni
7.30	Iași - Roman - Bacău - Onești - Brașov; Iași - Bălți
8,45	Iași - Ungheni (R. Moldova)
9.30	Iași - Huși - Berezeni - Galați; Iași - Pașcani - Tîrgu-Neamț - Poiana Teiului - Vatra Dornei
10.00	Iași - Hîrlău - Botoșani - Siret - Rădăuți Bucovina
12.00	Iași - Pașcani - Fălticeni - Suceava - Gura-Humorului - cîmpulung Moldovenesc
12.30	Iași - Tg.Frumos - Șcheia - Pașcani
13.00	Iași - Roman - Bacău
13.30	Iași - Roman
14.00	Iași - Dolhești - Huși; Iași - Chișinău
14.15	Iași - Rducăneni - Huși; Iași - Șanta Mare - Ripiceni - Săveni
14.30	Iași - hîrlău - Botoșani; Iași - Roman - Bacău - Comănești; Iași - Ungheni (R. Moldova)
14.45	iași - Tg. Frumos - Mircești - Tg. Neamț
15.00	Iași - Piatra Neamț
16.00	Iași - Pașcani - Fălticeni
18.00	Iași - Hîrlău - Botoșani

☎ TELEFOANE UTILE

☎ SALVARE: 961
☎ POMPIERI: 981
☎ POLIȚIE:
Inspectoratul Județean Centrala 140720; Dispecerat 146666; Municipiu Centrala 140020 Dispecerat 146840/955 Ofițer de serviciu 146850; Serviciul Circulație - 140070.
☎ SERVICII MEDICALE MOBILE (asistență medicală de urgență la domiciliu): 113130/569, zilnic între orele 7,00-23,00
☎ AGENȚIA C.F.R.: 147673
☎ INFORMAȚII GARĂ: 146333
☎ AUTOGARĂ: 146587
☎ TAXICOM, dispecerat: 953, 146593
☎ AGENȚIA TAROM: 115239
☎ INFORMAȚII AEROPORT: 178126
☎ STAȚII PECO: Baș Ceauș - 176865; Aurel Vlaicu - 175872; Bucium - 132891; Crișan - 112182; Păcurari - 164142; Sărărie - 147480.
☎ A.C.R. - informații utile: 112345, 130177.
☎ DISPECERATE: R.A. Gaz-Metan - 141737; R.A. Apă-Canal - 142451; Renel - 147070, deranjamente - 147070; Termoficare - 141956; R.A. Locuința - 112434; Telefoane - Deranjamente - 921; Protecția mediului - 147010.
☎ GARDA FINANCIARĂ: 114065, 112427.
☎ ADMINISTRAȚIA FINANCIARĂ: 143030
☎ NOTARIAT: 147574
☎ TRIBUNAL: 146300
☎ PROCURATURĂ: 212566
☎ CAMERA DE COMERȚ: 117757
☎ CENTRUL MILITAR JUDEȚEAN: 146370
☎ STATUL MAJOR JUDEȚEAN DE APĂRARE CIVILĂ: 147594
☎ HOTELURI: Moldova - 142225; Traian - 143330; Unirea - 142110; Continental - 114320; Sport - 137817.
☎ POLICLINICA CU PLATĂ: triaj informații - 117244
☎ OFICIUL JUDEȚEAN PENTRU PROTECȚIA CONSUMATORILOR: 145392.
☎ LABORATOR ANALIZE "PRO FAMILA": 230431

Monitorul
cotidian de informații
Str. Smîrdan nr. 5 ■ Tel. 17.25.57 (centrala) ■ Fax 14.45.77
■ Publicitate tel./fax 14.47.76
■ REDACTOR ȘEF
Dan Radu
■ REDACTOR ȘEF ADJUNCT
Ovidiu Șimonca
■ SECRETAR GENERAL DE REDACȚIE
Marius Cristian
ȘEFI DEPARTAMENTE:
■ Eveniment local: Toni Hrițac (int. 110)
■ Investigații: Vali Știrbu (int. 110)
■ Eveniment național și internațional: Cristian Racu (int. 110)
■ Economic: Costel Stroescu (int. 117)
■ Cultură: Dorin Popa (int. 109)
■ Sport: Nicolae Grecu (int. 107)
■ Redactor de serviciu: Constantin Iurașcu (int. 124)
■ Fotoreporter: Constantin Plop
■ Grafică: Lucian Amarii, Daniel Melinte
■ Publicitate: Cristina Labonțu (int. 122, fax 144776)
■ Difuzare: Mihai Tudose (int. 120)
■ Contabilitate: Antoneta Filip (int. 112)
NORD-EST PRESS
- agenție de presă -
Str. Smîrdan nr. 5 ■ Tel. 17.25.57 (centrala) ■ Tel/Fax 27.04.13
■ EDITOR: Mona Dîrțu
EDITOR
NORD-EST
Str. Smîrdan nr. 5 ■ Tel. 17.25.57
■ Fax 14.45.77
Director general: ALEXANDRU LĂZESCU
Director editor: FLORIN ZAMFIRESCU
Director de marketing: CEZAR CALUSCHI
Director executiv: GABRIEL RUSU
ABONAMENTELE se pot face la orice Oficiu Poștal din țară. MONITORUL figurează în catalogul Presei interne la poziția 838.
TIPAR OFFSET: MULTIPRINT, Iași str. Sf. Lazăr nr. 49

MONITORUL EXTERN

Luptele au reizbucnit la Sarajevo

Consiliul de Securitate ONU a autorizat forța de intervenție rapidă din Bosnia

Schimburi de focuri provernind de la arme de calibru mic, mitraliere și mortiere au putut fi auzite, în dimineața zilei de ieri, ca o consecință a reluării ciocnirilor dintre armata guvernamentală bosniacă și forțele sîrbilor bosniaci, în zona din imediata apropiere a orașului. În timpul ciocnirilor, separatiștii sîrbi au folosit blindatele capturate de la forțele ONU de menținere a păcii. Tancurile, șase la număr, dotate cu armament de 90 de mm, au fost capturate, în urmă cu trei săptămîni, în cadrul asaltului sîrbilor bosniaci asupra unui depozit de arme ONU, din apropiere de Sarajevo.

Consiliul de Securitate ONU a autorizat ieri instituirea forței de reacție rapidă din Bosnia, care va avea drept misiune protejarea celor 22.500 militari ONU aflați pe teritoriul bosniac. Această forță va fi alcătuită din 12.500 de soldați britanici, francezi și olandezi. Însă problema finanțării acestor trupe nu a fost soluționată încă. Referitor la acest aspect, Madeleine Albright, ambsadaorul SUA la ONU, a ținut să precizeze că țara sa nu intenționează să ofere 31% din costul întreținerii acestor trupe, așa cum se procedează în mod curent în cazul operațiunilor de menținere a păcii. Aceste costuri sînt evaluate la suma de 300 milioane dolari, pentru primele șase luni de activitate pe teritoriul bosniac. Doamna Albright a sugerat ca militarii forței de intervenție rapidă să fie finanțați de propriile state, sau prin contribuțiile voluntare ale țărilor membre al ONU.

Cu toată opozitia Serbiei

Parlamentul de la Pale a votat pentru unirea cu regiunea sîrbă Krajina din Croația

Parlamentul sîrbilor bosniaci a votat în favoarea unificării cu regiunea sîrbă Krajina din Croația. Agenția de știri a sîrbilor bosniaci SRNA l-a citat pe speakerul parlamentului, Momcilo Krajisnik, declarînd că viitorul stat va fi înființat cît de curînd posibil. Cu toate acestea, un corespondent al BBC susține că este puțin probabil ca unificarea să aibă loc, deoarece această mișcare nu este sprijinită de Serbia și, în al doilea rînd, deoarece sîrbii din Bosnia și din Croația locuiesc în state separate recunoscute pe plan internațional.

Sperante la Kremlin

Redresarea rublei?

“Dacă la începutul lunii mai cursul dolarului era de circa 5.130 de ruble, acum, la ultimele tranzacții, el este de 4.726. E un ritm foarte rapid de întărire a monedei naționale. Această tendință a cursului rublei va continua în lunile viitoare. În această situație, se pare că păstrarea dolarilor nu mai este avantajoasă”, a declarat vicepreședintele Comisiei guvernamentale pentru reformele economice din Rusia, Maxim Boiko. “Această stabilizare financiară rapidă nu e o măsură populistă sau un demers preelectoral. Asistăm la o pură tendință de piață: a demarat activitatea de reducere a deficitului bugetar. Conform prognozelor, în anul viitor inflația va oscila în limitele de 1-2 la sută lunar. 1996 va fi anul începerii relansării economice a Rusiei”.

După zece ani de activitate

Omul nr. 2 al CIA se retrage

Amiralul William Studeman, adjunct al directorului CIA timp de peste 10 ani, va părăsi oficial agenția începînd de la 1 iulie a.c., după ce președintele Bill Clinton i-a acceptat, joi, demisia. De carieră ofițer de informații în cadrul marinei militare, Studeman a urcat treptele ierarhiei militare prin calitățile sale excepționale și o vigoare profesională ireproșabilă. El a girat funcția de director ad-interim al CIA în două rînduri, achitîndu-se cu brio de sarcinile sale. Înlocuitorul lui Studeman va fi George Tenet, care a primit încuviințarea Senatului.

Interceptarea convorbirilor telefonice ale Regelui Juan Caros al Spaniei costă mult

Comandantul serviciilor secrete spaniole a fost nevoit să demisioneze

Comandantul spionajului spaniol și-a dat demisia. Această decizie a fost luată după ce serviciul secret a recunoscut că a monitorizat ilegal convorbirile telefonice ale unor importante personalități publice, inclusiv ale regelui Juan Carlos. Anunțul demisiei a fost făcut după ce asupra comandantului spionajului spaniol s-au făcut mari presiuni pentru a părăsi funcția deținută. Primul ministru a acceptat demisia, iar guvernul a anunțat că convorbirile au fost înregistrate de serviciul secret timp de zece ani.

Săptămîna groazei în orășelul Budennovsk din sudul Rusiei

67 de persoane au fost ucise de rebelii ceceni

■ *negocierile dintre membrii comandoului cecen și forțele speciale ale Ministerului rus de Interne nu au dus la nici un rezultat* ■ *atacatorii amenință cu uciderea ostaticilor în cazul în care Moscova nu satisface cererile lor* ■ *deși li s-a oferit libertatea și mari sume de bani, teroriștii își mențin cererea: încetarea ostilităților în Cecenia* ■

În total 67 de persoane au fost ucise și alte 71 au fost rănite în timpul raidului efectuat, miercuri, de un grup de ceceni în orașul Budennovsk, din sudul Rusiei. Printre victime se numără atît civili, cît și 37 de membri ai forțelor de ordine. Rebelii au luat și ostatici, numărul acestora nefiind cunoscut cu exactitate. Tocmai de aceea, autoritățile de la Moscova au inițiat un dialog cu grupul de luptători ceceni în vederea eliberării prizonierilor. Negocierile au eșuat, în pofida faptului că simpatizanților liderului separatist Djohar Dudaev le-a fost garantată securitatea și transportul către orice destinație, oferindu-li-se totodată și bani.

Televiziunea Rusă a precizat că la Budennovsk, combatanții ceceni rețin în spitalul local circa 1.000 de ostatici.

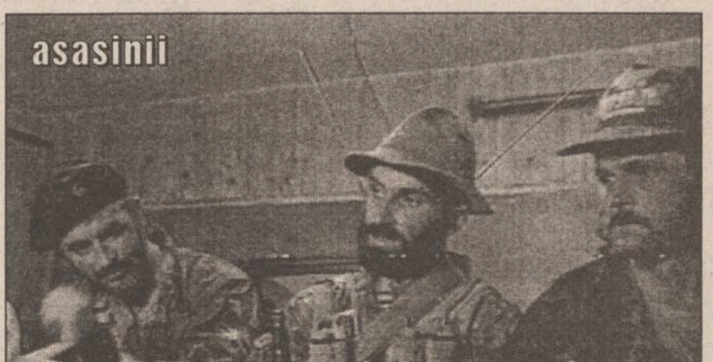

Deplasat în localitate la insistențele opiniei publice și presei, primul adjunct al ministrului de Interne, Mihail Egorov, a eșuat în încercarea de a-i convinge pe a combatanți să elibereze măcar femeile și copiii.

Teroriștii au organizat ieri noapte o conferință de presă. Circa 30 de ziariști au intrat în clădirea spitalului orășenesc ocupat de teroriștii ceceni și unde sînt reținuți captivii. Întîlnirea cu presa a fost una din revendicările fundamentale ale combatanților. Extremiștii ceceni au permis autorităților din Budennovsk să organizeze un transport de alimente pentru localnicii luați ca ostatici. Ei au cerut încetarea survolării spitalului în care sînt reținuți captivii și neinițierea unor atacuri, avertizînd că fiecare nerespectare a ultimatului lor se va solda cu împușcarea a 10 ostatici sau cu dinamitarea clădirii spitalului.

Membrii comandoului cecen au împușcat ieri dimineață cinci dintre prizonierii lor, a transmis postul de radio “Ekho Moskvî”, într-o relatare de la fața locului. Sursa amintită l-a citat pe Shamil Basaev, unul din cei mai înalți comandanți militari ceceni care, după toate aparențele, este conducătorul grupului de comando. El a afirmat la conferința de presă că cei cinci, toți ofițeri, au fost uciși deoarece autoritățile ruse au manifestat la început rezerve față de ideea unei întîlniri între răpitori și jurnaliști, așa cum se ceruse la început. Corespondentul postului de radio moscovit a mai afirmat că ziariștii care au participat la conferința de presă a lui Basaiev, susținută în incinta spitalului, au putut vedea peste 2.000 de ostatici în clădirea respectivă.

Shamil Basaev, “mîna dreaptă” a președintelui Djohar Dudaev, a declarat reporterilor că nu are intenția de a elibera ostaticii (el susține că aceștia ar fi 5.000 la număr), între care se află femei, copii și pacienți ai spitalului, dacă autoritățile ruse nu vor îndeplini principalele sale cerințe. Acestea sînt: încetarea operațiunilor militare ale Moscovei în Cecenia și retragerea trupelor ruse din regiunea separatistă caucaziană. Moscova nu pare să intenționeze a da curs acestor solicitări. Liderul cecen, Djohar Dudaev, a insistat asupra faptului că forțele sale nu au nici o legătură cu atacul asupra spitalului din Budennovsk.

După recentele evenimente de la Budennovsk, joi dimineață a fost închisă granița ruso-abhază, fiind permisă doar circulația militarilor ruși dislocați în Abhazia și a membrilor misiunii ONU. Cu o zi mai înainte, șase nave militare rusești ale trupelor de grăniceri au ancorat în apropierea portului Suhumi, capitala Abhaziei. De asemenea, la toate întreprinderile nucleare din Rusia au fost luate măsuri excepționale de securitate.

Atacul de la Budennovsk și luarea de ostatici a oferit Moscovei o armă care îi permite președintelui Elțîn să adopte o poziție mai bună în fața criticilor occidentale privind războiul din Cecenia, lăsîndu-i posibilitatea să arate Vestului că separatiștii s-au metamorfozat din luptători pentru libertate în teroriști. Intrarea separatiștilor cu autobuzele pînă în centrul orașului demonstrează cît de mare este în acest moment anarhia în Rusia.

Reuniunea G-7 sub semnul divergențelor

■ *la summit-ul de la Halifax participă nouă lideri ai lumii*

Reuniunea G-7 de la Halifax debutează sub semnul divergențelor asupra problemelor globale. Una din divergențe rezultă din recenta decizie a Franței de a reîncepe experiențele nucleare. Sosit primul la Halivax, premierul Japoniei va avea discuții dificile. Washingtonul acuză Japonia de îngrădirea accesului produselor americane pe piața niponă, în timp ce Tokio, transferînd litigiul economic în sfera politicului, va contesta ideea embargoului economic împotriva Iranului, cerut de americani.

Problema lui Bill Clinton este să demonstreze - atît participanților la reuniune cît și electoratului din SUA - postura sa de lider, deși momentul nu e cel mai propice: economia americană manifestă indicii vizibile de recesiune. Aducîndu-și propriul pat de dormit, deoarece la Halifax nu s-a găsit unul pe măsura lui, cancelarul german și alți membri europeni ai G-7 au în vizor tema iugoslavă. Kohl urmează să incrimineze Marea Britanie pentru intenția unor companii engleze de a “scufunda” în Atlantic o platformă petrolieră. Așteptat să sosească în ziua a doua a summitului, Boris Elțîn va insista asupra “înăspririi măsurilor internaționale contra terorismului”. În contextul evenimentelor recente de la Budennovsk, virtualii săi aliați sînt Japonia și SUA.

Iată o scurtă prezentare a protagoniștilor summit-ului și a demersurilor pe care intenționează să le propulseze cu ocazia acestei reuniuni:

JEAN CHRÉTIEN: Ales premier al Canadei în 1993, Chrétien se bucură de o mare popularitate în țara sa. El va susține ideile unei acțiuni internaționale pentru depășirea crizei economice, precum și transformarea Organizației Națiunilor Unite într-o forță mai puternică și mai eficientă.

JOHN MAJOR: Premierul britanic, prezent pentru a cincea oară la summit-ul G7, reușește să scape de dificultățile și scandalurile din țara sa, alimentînd speculațiile relative la perioada în care va mai rămîne la putere. Reformarea instituțiilor financiare internaționale și ajtorarea economică a statelor lumii a treia sînt prioritățile sale majore pentru această reuniune.

HELMUT KOHL: Cancelarul german este politicianul cel mai “vechi” dintre cei prezenți la Halifax, el aflîndu-se la cea de-a 13-a participare la reuniunile Grupului. De altfel, nici nu sînt semne că va părăsi prea curînd scena politică internațională. Este de așteptat ca Helmut Kohl să ceară, la acest summit, acțiuni mai hotărîte pentru diminuarea șomajului și pentru protejarea mediului.

TOMIICHI MURAYAMA: Premierul nipon, singurul socialist rămas în G7, are cel mai mult de “lucru” la această reuniune, în încercările sale de a preveni un război comercial total cu Statele Unite din cauza disputelor privind importurile americane de autoturisme de lux din Japonia. Ca lider al singurei țări care a cunoscut “pe viu” bomba atomică, este de așteptat ca el să ridice problema testelor nucleare pe care Franța intenționează să le desfășoare în următorul an în teritoriile sale din Pacificul de Sud.

JACQUES CHIRAC: Președintele Franței, aflat de numai o lună în această funcție, a sosit la summit criticat de comunitatea internațională atît pentru poziția dură adoptată față de conflictul din Bosnia, cît și față de decizia sa de a efectua opt teste nucleare în Pacificul de Sud, pînă în luna mai a anului viitor. Avînd în față un mandat de șapte ani, conservatorul Chirac va încerca să-și satisfacă electoratul, chemînd la inițiative hotărîte în combaterea șomajului.

BILL CLINTON: Președintele american a sosit la summit “slăbit” de pierderile grele suferite de democrați în fața Partidului Republican la alegerile legislative de anul trecut. Clinton încearcă să soluționeze disputa comercială cu Japonia, ce riscă să degenereze într-un război comercial total.

LAMBERTO DINI: Dini este cel de-al 54-lea prim-ministru al Italiei post-belice și un abil tehnocrat, care trebuie să poarte țara sa pînă la următoarele alegeri. Economist experimentat, fost director general de bancă, Dini va rămîne șef al guvernului cel mai probabil pînă la toamnă, cînd sînt preconizate alegeri generale anticipate.

JACQUES SANTER: Președintele Comisiei Europene, “guvernul” celor 15 state din Uniunea Europeană, Santer este “omul uitat” de analiști, dintre cei prezenți la summitul G7. Va avea, cu siguranță, ceva de spus asupra agendei de lucru a reuniunii, în special în probleme comerciale, avînd în vedere că UE negociază în numele tuturor statelor membre. ÎÎnsă influența sa, ca fost premier al celui mai mic stat din UE, Luxemburg, este destul de limitată.

BORIS ELȚÎN: Simplul fapt că participă, în calitate de invitat, la reuniune reprezintă o victorie a sorții pentru președintele Federației Ruse. Moscova este prezentă la reuniunile Grupului celor Șapte abia din 1991, cînd Mihail Gorbaciov a fost invitat la summit-ul desfășurat atunci la Londra. Elțîn nu participă decît la discuțiile cu caracter politic și de securitate. El devine însă un personaj-cheie atunci cînd discuțiile se referă la Bosnia, dat fiind faptul că influența sa asupra sîrbilor este văzută drept crucială pentru orice inițiativă menită să pună capăt războiului din fosta Iugoslavie. Ulterior, Boris Elțîn va lua parte la dineul de lucru al șefilor de state și guverne, prilej cu care vor fi prezentate considerentele asupra problemelor discutate.

Bilanțul cutremurului din vestul Greciei indică cel puțin 18 morți

■ *opt erau turiști francezi, nouă greci și unul italian*

Cutremurul care a afectat joi orașul Egion din vestul Greciei a produs moartea a cel puțin 18 persoane, cinci turiști francezi și opt localnici fiind dați dispăruți. Peste 60 de persoane au fost rănite, fiind spitalizate. Cutremurul, cu o intensitate de 6,1 grade pe scara Richter, a provocat prăbușirea hotelului Eliki, unde erau cazați peste 150 de turiști francezi, și a unui bloc de locuințe la Egion, 145 km. vest de Atena. O echipă specială de salvare din Franța, avînd în componență 15 oameni și doi cîini amtrenați special, a sosit la fața locului pentru a-i ajuta pe salvatorii greci în eforturile acestora de a-i scoate de sub dărîmături pe eventualii supraviețuitori. Grecii au salvat cinci francezi, dar alți cinci, printre care și o fetiță de cinci ani, au fost găsiți morți. Cealaltă clădire prăbușită, care a provocat moartea a zece persoane, a fost un bloc de locuințe în care locuiau 43 de familii. Aproximativ 150 de clădiri de pe coasta golfului Corint au fost serios afectate, autoritățile locale instalînd zeci de corturi ale armatei pentru adăpostirea celor rămași fără locuințe. Oficialități ale guvernului elen care au vizitat zona au declarat că ajutoarele de urgență - corturi, medicamente și pături - sînt în drum către regiunea afectată.

Dorițí o reclamă de calitate?
NOI vă putem ajuta!
- inscripționări cu autocolant decupat automat LA ORICE DIMENSIUNE! (TIR-uri, autobuze)
- firme luminoase
- proiectare asistată de calculator
- reproduceri de sigle prin scanare
NOI DĂM O NOUĂ FAȚĂ LUCRURILOR!
S.C. SCHROTTER S.R.L.
Telefon: 32-116651; 116772
fax: 32-117956

timpul înseamnă bani
M.V.D.
FIRMĂ SPECIALIZATĂ ÎN CONSULTING
asigură:
■ constituirea S.C. cu capital românesc și mixt (S.R.L., S.N.C., S.A.) în regim de urgență; înregistrare la Administrația Financiară, cod fiscal; obținerea avizului de funcționare de la Primăria Iași;
■ constituire (înregistrare) filiale;
■ acte adiționale, mențiuni (lărgirea obiectului de activitate, asocieri, retrageri, cesiuni, majorări capital, puncte de lucru, radieri, dizolvări societăți).
Hotel Unirea
camera 107.
Telefon 032/21.22.99,
orele 10.00-20.00

ZIUA
CITIȚI ZILNIC
ZIUA!
• editorial despre starea națiunii • dezvăluiri • articole economice și anchete sociale • finanțe și informații bursiere • patru pagini de SPORT • divertisment, magazin • modă • informații despre staruri • mică și mare publicitate
Nu pierdeți ZIUA în zadar!

discuri abrazive (ITALIA)
- debitat metale GMA GRANDINETTI
ϕ 178x3,2x22 mm
lei 3120
pînze bomfaier (POLONIA)
lei 590
STOC LIMITAT
ALFA CIVIC
Șos. Națională 198, bl. B,
sc. A, et. 7, ap. 26
CP 765, CP 3
6600 Iași, România
Tel./Fax (40)-32-13.76.13
unelte ▪ scule ▪ dispozitive ▪ accesorii ▪ aparate electrice ▪ instalații ▪ adezivi ▪ coloranți ▪ abrazivi

ATENȚIE PENTRU AUTOVEHICULE CU MASĂ MAI MARE DE 3,5 TONE SAU LUNGIME MAI MARE DE 7 M
PLĂCI AUTO
de identificare
• dreptunghiulare R70 • triunghiulare R69
Obligatoriu de la 1 iulie 1995
conform ordinelor 158/388 și 165/389
ale Ministerului de Interne și Ministerului Transporturilor
VESTA INVESTMENT SRL
Cumpărați acum !
Pînă la 20 iunie reducere 20%
UNIVERSAL RX GROUP
6600, Iași, str. Grigore Ureche 3, tel./fax: 112058, 212660

SÎMBĂTĂ
DUMINICĂ
17-18 IUNIE 1995
Inclus în nr. 141 (1204)

monitorul
Sport

SPORT,
PUBLICITATE,
DIVERTISMENT
SECȚIUNEA B

Final de stagiune în fotbalul românesc

Astăzi, la toate nivele divizionare, se încheie campionatele de fotbal ale României. Este, cred nimerit, să facem un tur de orizont înainte de ultima etapă deși, în multe cazuri, cărțile sînt deja făcute.

■ *Divizia Națională: Mare interes la Iași și Hunedoara*

Este un paradox, dar rezultatele ultimei etape interesează mai mult pe iubitorii fotbalului din Iași și Hunedoara care ard de nerăbdare să afle cine vor fi adversarele echipelor favorite în barajul de duminica viitoare. Nu vom mai relua calculele, ci ne vom rezuma în a aminti meciurile care ne interesează: Electroputere - Universitatea Craiova și Farul Constanța - Sportul Studențesc. De asemenea, vă reamintim că Electroputere ocupă locul 15 cu 35 p, iar Sportul Studențesc - locul 16 cu 34 p. O oarecare doză de interes prezintă duelul pentru titlul de golgeter, care implică pe atacanții Gheorghe Craioveanu (Universitatea Craiova - 24 goluri), Florin Axinia (Ceahlăul - 22 goluri) și Marin Dună (F.C. Național - 20 goluri). Dacă atacantul oltean va avea, sîntem siguri, partea leului în derby-ul din Bănie, ceilalți doi vor trebui să puncteze serios în meciurile Ceahlăul P. Neamț - U. Cluj și F.C. Național - F.C. Brașov.

■ **Celelalte meciuri ale etapei**: F.C. Argeș - F.C. Maramureș; Gloria Bistrița - Steaua; Inter Sibiu - Petrolul; Rapid - Oțelul Galați; U.T.A. - Dinamo.

E interesant de aflat de unde va răsări surpriza. Nu cumva din Giulești?

■ *Divizia A - seria I: La Rîmnicu Vîlcea, un test pentru juniori*

Cu o formație mult întinerită, F.C. Lynx va juca în ultima etapă la Rm. Vîlcea cu o echipă care are nevoie de un singur punct pentru a accede la barajul de rămînere în Divizia A.

■ **Formația probabilă a ieșenilor:** Ciutacu - Feraru, Rudac, Urdaru, Carîmb - Alexa, Țuțu, Didică, Fecioru - Rotaru, Pancu.

■ **Arbitrii partidei de la Rm. Vîlcea:** C. Miclea (Bușteni) - la centru; V. Badea și V. Roman (ambii Ploiești) - la linie.

Lupta pentru evitarea retrogradării este acerbă; singura practic condamnată, alături de Callatis Mangalia ar fi Acord Focșani care are un meci dificil la Galați, cu Constant. Partida cheie este cea dintre Flacăra Moreni și Faur București (în tur 1-1), dar importante sînt și jocurile Dacia Pitești - Portul Constanța și A.S. Rocar - Selena Bacău (unde credem că băcăuanii nu vor susține un meci de vacanță!). Calculele barajului fiind destul de complicate, vă prezentăm doar clasamentul în partea sa finală: 11. F.C. Constant - 44 p; 12. F.C. Rocar - 44 p; 13. Faur - 41 p; 14. Portul - 41 p; 15. F.C. Vîlcea - 41 p; 16. Flacăra - 38 p; 17. F.C. Acord - 38 p; 18. Callatis - 18 p.

■ **Celelalte meciuri ale etapei**: F.C. Bucovina - Poiana Cîmpina; Steaua Mizil - Gloria Buzău; Callatis Mangalia - Metalul Plopeni; Cetatea Tg. Neamț - Dacia Brăila.

■ *Divizia A - seria a II-a: Situație mult mai clară*

Aici, lucrurile sînt mai simple: Poli Timișoara (ca și Selena) este promovată, Corvinul Hunedoara (ca și Lynx) va participa la baraj, Phoenix Baia Mare și Armătura Zalău sînt retrogradate în al treilea eșalon, iar C.F.R. Cluj va trece prin focul barajului pentru evitarea retrogradării. Pentru evitarea locului 15, luptă patru echipe: Unirea Dej - 46 p, Gloria Reșița - 46 p, F.C. Bihor - 45 p și I.C.I.M. Brașov - 43 p. Brașovenii au situația cea mai precară, ei joacă în deplasare cu... Metrom Brașov, dar, se pare, tot degeaba, fiindcă F.C. Bihor, Unirea Dej și Gloria Reșița evoluează acasă cu Phoenix, Armătura și C.F.R. Timișoara!

Aspect de la întîlnirea F.C. LYNX- F.C. Vîlcea, disputată în Copou în primăvara anului trecut

■ *Divizia B: Vă invităm pe Maracana!*

Referitor la campionatul Diviziei B, nu putem decît să vă invităm mîine, la ora 11,00, pe stadionul Constructorul, unde C.F.R. Fortus întîlnește una dintre cele mai bune (și mai corecte!) echipe ale seriei, Melana Săvinești. În legătură cu noile divizionare A, situația este clară în trei serii: Foresta Fălticeni, Oțelul Tîrgoviște și Minaur Slatina au promovat, F.C. Onești, Dunărea Călărași și Olimpia Satu Mare vor încerca marca cu degetul la baraj. Singura incertitudine o aflăm în seria a treia: Minerul Motru are în frunte un avans de trei puncte față de Aro Cîmpulung, dar cum ambele joacă acasă, pronosticul e simplu: prima promovează, a doua merge la baraj! **(G.I. NICOLAE)**

Rugby - Cupa Mondială

Africa de Sud - Noua Zeelandă, o finală așteptată!

Astăzi și mîine, după încă o săptămînă de odihnă se vor disputa jocurile semifinale, care aprioric, par dezechilibrate. Adică, oricine ar spune că Africa de Sud învinge Franța, iar Noua Zeelandă va spulbera Anglia. Însă, dacă francezii sînt beneficiarii unui culoar favorabil, englezii vin după o partidă de vis împotriva Australiei și pare-se că jucătorii Albionului au cea mai bună condiție fizică posibilă. Nu degeaba, Sean Fitzpatrick, căpitanul adversarilor de duminică, amenință cu victoria la sînge. El se pare că aplică tactici de boxer, intimidînd verbal, cu gîndul înfricoșat la înfrîngerea din 1993 de pe Twickenham. Mai degrabă s-ar ocupa de propria-i echipă, care, aureolată deja cu laurii învingătorului fără drept de apel, își petrece timpul mai mult distrîndu-se. Jucătorii au recurs pentru aceasta chiar și la... familii. Dacă vor avea sau nu soarta australienilor, rămîne de văzut. Interesant este faptul că din tabăra cealaltă nu se aude nimic. Să fie liniștea dinaintea furtunii? Poate. Nici jocul de astăzi (ora 16,00 ca și cel de duminică) nu este ca și cîștigat, la o privire mai atentă, pentru că francezii sînt recunoscuți pentru încurcarea adversarului, fie el chiar Africa de Sud. Jocul obstrucționist și o zi fastă a lui Thierry Lacroix, poate face din Franța o reală concurentă la un loc în finală. De menționat că în precedentele ediții, francezii s-au comportat merituos, ei fiind vicecampioni în 1987 și semifinaliști în 1991. Cîteodată și tradiția poate fi un stimulent. Cu alte cuvinte, oricine ar accede în finală, nu ar face-o din greșeală, dar un clasament valoric ad-hoc ar sugera o finală Africa de Sud - Noua Zeelandă, care s-ar traduce prin "cei mai buni cu cei mai buni". Primii ar fi și gazde, ceea ce ar încununa deplin succesul organizatoric al acestei ediții. Oricum, neo-zeelandezii nu prea se sinchisesc pe ce teren își dispută meciurile. Rugby să se joace... **(Silviu HOROBEȚ)**

P.S. Campionatul Diviziei A2 programează astăzi penultima etapă. Politehnica Agronomia va juca din nou în deplasare cu Rapid Contactoare Buzău.

Arte martiale

Ați auzit de Ashihara?

Un nou stil de luptă face noi adepți la Iași. Este vorba despre stilul Ashihara Karate. Numele a fost dat după întemeietorul acestui stil, Hideyuki Ashihara (10 dan). Apărută în 1980 în Japonia, noua formă de artă marțială s-a răspîndit cu repeziciune în toată lumea. Actualmente, centrul european al acestui sport este Danemarca. În România a ajuns prin 1986, datorită lui sensei Mircea Cîrloganu (3 dan), originar din Brașov. La ora actuală, la noi în țară se află aproximativ 1000 de participanți ai acestui sport. Federația de specialitate este afiliată la F.R.A.M. (Federația Română de Arte Marțiale) și la N.I.K.O. (New International Karate Organization), avînd astfel recunoaștere pe plan internațional.

În Iași, începînd din luna noiembrie 1994, acest sport se practică sub îndrumarea lui Cătălin Popescu, fost elev al lui Mircea Cîrloganu.

"***Avem un număr de 40 de practicanți care-și desfășoară antrenamentele la Sala Polivalentă, vineri și sîmbătă, după orele 14,00. Ashihara Karate combină mai multe stiluri de luptă, fiind însă un stil de Full-Contact, ce redă în special lupta de stradă. Majoritatea loviturilor sînt cu piciorul. Nu trebuie înțeles că reprezentăm un sport foarte dur, noi preluînd și filosofia și modul efectiv de practicare a artelor marțiale***", ne-a declarat Cătălin Popescu.

Acest sport se adresează atît fetelor cît și băieților, fiind organizat pe categorii de greutate. **(Lucian LEONTE)**

Baschet

Ieșenii nu se lasă mai prejos

Replica manifestării de la București, prilejuită de primul "Streetball" (baschet pe stradă, trei contra trei la un singur coș, fără arbitru), a sosit prompt de la Iași. În sala Liceului Național, într-o atmosferă incendiară, s-au întîlnit într-o dispută amicală de sfîrșit de sezon, primele trei clasate la finalul campionatului județean de baschet al liceelor: Liceul de Informatică (prof. Cătălin Hrapciuc), Liceul "Costache Negruzzi" (cu un staff tehnic format din prof. Iulia Moldovan și "assistant-coach" Alin Radu, viitor profesor) și Liceul Național (prof. Marcel Chirilă). Competiția a fost supervizată de "întreaga" familie Măgurean, Petre ținînd să urmărească, în special, viitorii posibili componenți ai lotului de seniori ai Politehnicii: Murgoci, Racu, Savin. A fost o reuniune pur amicală, la care rezultatele au contat mai puțin, importantă fiind ideea de mișcare și de inoculare a spiritului sportiv. Deci baschetul, chiar la sfîrșit de an școlar și competițional, pulsează în orașul nostru. Pentru această frumoasă inițiativă, felicităm atît Catedra de educație fizică a Liceul Național, în frunte cu prof. Marcel Chirilă, cît și conducerea liceului care a ținut ca această competiție să se desfășoare în bune condiții. Competiția continuă sîmbătă, de la ora 16,00, cu o partidă în care se vor întîlni foste glorii ale baschetului ieșean. **(G. ANGHEL)**

Viața privată a starurilor

Pentru patinatoarea americană Nicole Bobek viața a devenit un coșmar

Noua campioană a Statelor Unite la patinaj artistic, tînăra și grațioasa *Nicole Bobek (17 ani)* părea s-o facă uitată pe blonda Tonya Harding, cea transformată atît de rapid din Frumoasă în Bestie. Numai că Nicole ascunde în sufletul ei o adevărată dramă. ***Ea a fost condamnată pentru furt și a primit o pedeapsă de doi ani închisoare cu suspendare, dar sub supraveghere judiciară.*** Tînăra patinatoare a fost surprinsă cînd ***încerca să sustragă din apartamentul unei prietene cîteva lănțișoare și bijuterii de aur***. Cu ocazia procesului, opinia publică a avut prilejul să-și dea seama că Nicole este o victimă a propriei sale familii, iar fapta sa n-a fost altceva decît un strigăt deznădăjduit de ajutor.

Nicole nu și-a cunoscut niciodată tatăl, deoarece acesta și-a părăsit familia imediat după nașterea fiicei sale și nu a mai dat nici un semn de viață. Mama sa, Jana, este lesbiană și trăiește împreună cu Joyce Barron, pe care i-a prezentat-o fiicei drept "mătușă" și a obligat-o să-i spună "tanti". Cele două femei au văzut în Nicole un capital numai bun de speculat, bătînd-o regulat pentru a face din ea o supervedetă. În august 1993, nemaiputînd suporta foamea și bătăile, Nicole, care încă nu împlinise 16 ani, a fugit la Poliție și și-a reclamat mama și "mătușa". Dar polițiștii au fost neputincioși, fiindcă pîrîtele au luat-o cu forța și au fugit cu ea la Michigan. Acolo, coșmarul a continuat. Centrul local de ocrotire a minorilor a însărcinat un detectiv particular să supravegheze modul de viață al ciudatei familii. Concluziile acestuia: ***Jana și Joyce au izolat-o pe Nicole, îi ascultă convorbirile telefonice și schimbă lunar numărul de telefon pentru ca nimeni să n-o mai poată suna pe nefericita adolescentă.*** Nemaisuportînd compania celor două zgripțuroaice (care - conform mărturisirilor vecinilor - obișnuiesc să umble goale prin casă și prin grădină), Nicole a încercat de cîteva ori să fugă de acasă, fără însă a reuși. ***Jana și Joyce i-au furat toți banii cîștigați din premiile obținute, lăsînd-o la Jocurile Bunăvoinței din Rusia cu numai 5 dolari în buzunar!***

Inevitabilul s-a produs: Nicole a încercat să fure. A fost prinsă și condamnată. La începutul lunii aprilie, cîțiva prieteni au împrumutat-o cu bani ca să poată participa la C.M. de la Birmingham. Și miracolul s-a produs: deși pe picioare i se mai vedeau încă vînătăile provocate de "iubitoarea sa familie", Nicole a reușit să cucerească medalia de bronz! Toată lumea a fost de acord că - în sfîrșit - destinul își întorsese fața către această fată frumoasă și atît de nenorocoasă... **(Traducere și adaptare după "V.S.D.")**

PANORAMIC

Aseară la Madrid

A sunat ceasul retragerii pentru Butragueño

Meciul Real Madrid - AS Roma (4-0), disputat ieri seară, a marcat sfîrșitul carierei fotbalistului Emilio Butragueño la clubul madrilen. Viitorul atacantului de 31 de ani rămîne nesigur, zvonurile potrivit cărora el ar urma să evolueze în Liga Japoneză, rămînînd neconfirmate. În fața a 75 000 de suporteri, "El Buitre" (Vulturul) a înscris un gol și a trimis pasele decisive pentru celelalte trei. Jucătorul și-a început activitatea la Real în 1983, venind de la echipa de juniori a clubului, și a cîștigat cu această formație 5 ediții de campionat, între 1985 și 1990. Apogeul carierei sale a fost în 1986, cînd Butragueño a înscris 4 din cele 5 goluri cu care Spania a învins Danemarca (5-1) la turneul final al Campionatului Mondial din Mexic. "El Buitre" are 69 de selecții în reprezentativa spaniolă, pentru care a marcat 26 de goluri.

C.M. de fotbal feminin

Finală între " walkirii"

Finala C.M. de fotbal feminin, care are loc în Suedia, se va disputa între reprezentativele Germaniei și Norvegiei. În semifinale, s-au înregistrat următoarele rezultate:

La Vasteras : Norvegia - SUA 1-0 (1-0); **La Helsingborg:** Germania - China 1-0 (0-0)

Turul ciclist al Elveției

Zabel cîștigă etapa a treia

Germanul Eric Zabel a cîștigat etapa a treia a Turului ciclist al Elveției, în lungime de 207 km, între localitățile Visp și Geneva. El a fost cronometrat în 5 h6:45 și a fost urmat cu același timp de Djamolidin Abdujaparov (Uzbekistan) și de Giovanni Fidanza (Italia).

Clasamentul general după 3 etape: 1. Alex Zuelle (Elveția) - 10h40:41; 2.Tony Rominger (Elveția) - la o secundă; 3. Pascal Richard (Elveția) - la 6 secunde.

Atletism

Colin Jackson - învins la Nürnberg

Atletul englez Colin Jackson a suferit, surprinzător, o înfrîngere în proba masculină de 110 garduri, unde deținea titlul mondial, la concursul internațional de la Nürnberg. Jackson a fost cronometrat cu timpul de 13,43 s fiind devansat de germanii Florian Schwarthoff - 13,19 s Mike Fenner - 13,41 s. Concurînd sub influența unei stări gripale, sportivul galez, în vîrstă de 28 de ani, nu a mai putut reedita performanța obținută la Roma,(8 iunie), cînd în această probă a obținut timpul de 13,18 s. În proba feminină de săritură în lungime, Heike Drechsler (Germania) a realizat, cu 6,99 m, cea mai bună performanță mondială a sezonului. Alte rezultate:

Masculin - ***Aruncarea discului:*** Lars Riedel (Germania) - 66,80 m.; ***400 m.garduri:*** Oleg Tverdokhleb (Ucraina) - 48,71 sec.; ***100 m.plat:*** Donovan Bailey (Canada)- 10,05 sec.; ***800 m.:*** Nico Motchebon (Germania) 1:45,75***; 1.500 m.:*** Ruediger Stenzel (Germania) - 3:40.11; ***5.000 m.***: Rob Denmark (Anglia) - 13:13,77. min.;

Feminin - ***100 m.:*** Merlene Ottey (Jamaica) - 11,10 sec.; ***Săritura în înălțime:*** Heike Henkel (Germania) - 1,93 m.;***Aruncarea greutății:*** Astrid Kumbernuss (Germania) - 20,10 m.

Tenis

Turnee pe gazon

Turneul masculin "Queen's Club" - ***turul III:*** Boris Becker (Germania nr.2) - Javier Frana (Argentina nr.15) 6-4, 6-2; Pete Sampras (SUA, nr.1) - Jeremy Bates (Marea Britanie) 6-3, 7-5; Guy Forget (Franța, nr.11) - Todd Martin (SUA, nr.5) 6-4, 6-4; Sandon Stolle (Australia) - Jonas Bjorkman (Suedia nr.8) 6-7 (7/9), 6-4, 6-4; Marc Gollner (Germania) - Marc Rosset (Elveția nr.6) 6-4, 6-7 (2/7), 6-3; Jason Stoltenberg (Australia nr.10) - Stefan Edberg (Suedia nr.7) 6-3,0-6, 6-4; Goran Ivanisevic (Croația nr.3) - Petr Korda (Cehia) 6-3, 6-7 (4/7), 7-5; Derrick Rostagno (SUA) - Wayne Ferreira (Africa de Sud nr.4) 7-5, 6-7 (4/7), 10-8.

Sferturi de finală: Pete Sampras (SUA, nr.1) - Sandon Stolle (Australia) 6-2, 6-2

Birmingham -*turul III*: Lori McNeil (SUA, nr.1) - Kristin Godridge (Australia) 6-3, 6-3; Christina Singer (Germania, nr.8) - Pam Shriver (SUA, nr.14) 6-3, 6-4; Nicole Arendt (SUA nr.15) - Miriam Oremans (Olanda) 6-1, 7-6 (7/4); Els Callens (Belgia) - Gigi Fernandez (SUA nr.2) 6-1, 6-2

Sferturi de finală: Zina Garrison-Jackson (SUA, nr.3) - Christina Singer (Germania, nr.8) 6-2, 6-3; Elna Reinach (Africa de Sud, nr.10) - Nicole Arendt (SUA, nr.15) 6-1, 4-6, 6-3; Els Callens (Belgia) - Kristine Radford (Australia, nr.16) 6-2, 6-4.

SC MOLDROM SA

Vă oferă din stoc
următoarele
produse
import C.S.I.

■ plăci ondulate din azbociment 1150x1750x8

■ profil cornier laminat la cald 25x25; 35x35; 40x40; 45x45; 50x50

Contactați-ne acum:
str. Tătărași nr. 57, Iași,
tel/fax. 032/172799,
032/270499,
tel 032/173025

Fiind un sistem
de folosință
îndelungată,
trebuie să-l alegeți
pe cel mai
BUN.

Electric Puls

Interfoane
de acces
cu cartelă

GARANȚIE
minim 12 luni
ELEGANT
FIABIL
SIGUR
AUDIȚIE
IMPECABILĂ

☎ 032-213284

LINK & NECOM
B-dul COPOU nr. 3 IAȘI
tel. 211570/18 Fax 112837, 270415

SISTEME ELCOM

486DX2/66MHZ	486DX2/66MHZ	486DX2/66MHZ
• VESA	• VESA	• VESA
• 256KG cache	• 256KG cache	• 256KG cache
• 4MB RAM	• 4MB RAM	• 4MB RAM
• 512KB video	• 512KB video	• 512KB video
• 3,5" FDD	• 3,5" FDD	• 3,5" FDD
• 365MB HDD	• 420MB HDD	• 535MB HDD
• mouse + pad	• mouse + pad	• mouse + pad
• 14" SVGA color	• 14" SVGA color	• 14" SVGA color
2.264.495 lei	2.308.214 lei	2.395.652 lei

Prețurile includ TVA.
GARANȚIE 24 LUNI.
LIVRARE DIN STOC!

TV EUROPA NOVA
canal 54

Duminică, 18 iunie, ora 15,00

UN SECOL
DE CINEMA

Ciociara

producție Italia 1961
cu: Raf Vallone, Sophia Loren
regia: VITTORIO DE SICA

COMPANIA DE TURISM
NET

TURCIA - 20.06 POLONIA - 24.06
Oferte speciale pentru elevi și studenți!
ANGLIA - 27 august - începutul unui sejur de neuitat.
TURCIA - Izmir - 7-17 august - 400.000lei.

TRANSPORT NET '95
INTERN ȘI INTERNAȚIONAL, AERIAN ȘI RUTIER
Este de ajuns să ne comunicați destinația și veți
putea alege cea mai convenabilă ofertă!
Asigurăm asistență obținere vize!
Ofertă specială (plata și în rate)
PLAJĂ ȘI TURISM PE LITORALUL ROMÂNESC!
Mamaia - Hotel OLT, Cap Aurora - Hotel ONIX,
Venus - Hotel LIDIA, BRATEȘ, BUCURA

net
Informații și înscrieri:
IAȘI - Casa Modei - mezanin
Telefon 032-117596
TÎRGU FRUMOS - Telefon 032-712408
Studenți: T17/435, T5/416, E2/85
KLM AGENT

PUBLICITATE

AGENDA OMULUI DE AFACERI

KEN-KEN Iaşi şi SPRINT Ploieşti
vă invită să luați parte la
EXPOZIȚIE
de tehnică de calcul
în zilele de
oi 15, vineri 16 şi sîmbătă 17 iunie - orele 10-18
la Casa Cărții et. II, IAȘI

S.C. KEN-KEN S.R.L.
comercializează
calculatoare și antene satelit.
Dacă vi se propune un calculator la performanțele celor prezentate și la un preț mai mic, verificați dacă este vorba cu adevărat despre un calculator.
Str. Sf. Lazăr nr. 49; tel/fax 23.13.03.

FOOD-LAND S.R.L.
depozit en gros pentru produse alimentare, băuturi, cosmetice
Complexul Super Copou, intrarea din spate
Telefon 252914, 157034; Fax 131667
Contact: Anton Zaarour, director

CASA LEBĂDA
produce
hipoclorit de sodiu, uz casnic și industrial, chit pentru geamuri
comercializează
perhidrol, prenadez, detergenți
Șos. Bucium 23 (Fabrica de Gheață), tel. 232348

CHALLENGER
Hîrtie copiator A4
11.500 lei
Tel.: 211617, 117981 Fax: 211617

PETRA SRL
- tranformatoare toroidale de rețea în gama 15VA - 1000VA
- rebobinări motoare şi transformatoare electrice
- acționări electrice şi automatizări
- prelucrări mecanice
- lămpi şi becuri cu halogen 20,50W
- proiectoare şi becuri cu halogen 100(150)W, 300 (500)W
- reclame luminoase

str. Împăcării nr. 27, tel. 125808, fax 221281

GHEZACO SRL
vinde din stoc și la comandă
- **rulmenți, cuzineți, curele pentru autovehicole și întreaga gamă de mașini agricole**
- **piese auto DACIA import**

Str. Eternitate nr. 35, telefon 174381

PC - AMI
- CALCULATOARE
- IMPRIMANTE
- SOFTWARE
  - contabilitate
  - proiectare construcții
- SERVICE SISTEME DE CALCUL

B-dul Copou nr. 4, tel. 032/144718, 211745

MIRFAN MOBILUX SRL
sufragerii, dormitoare, biblioteci, holuri, bucătării, camere tineret, cuiere, canapele, fotolii, recamiere, mese extensibile
Piața Voievozilor, bloc C4, parter, vizavi de alimentara Minerva
Telefon 152647

CANEL S.R.L.
- sisteme de radiocomunicații MOTOROLA şi KENWOOD
- microproducție şi SERVICE echipamente electronice
- sisteme de alarmă auto

Iaşi, C.I. Brătianu nr. 22
Tel./Fax: 032-114821

EMI SRL
vinde
frigidere, congelatoare, combine frigorifice, aragaze, televizoare color, aspiratoare, mașini de spălat, mașini de cusut, aparataj electric, confecții, tricotaje, încălțăminte
B-dul Independenței 19, bl. 1-5, parter, tel./fax 117530

MAREX
vîscoze, mătase cu fir natural, stofe 100% lînă, peerdele, mochete și covoare import Belgia și Chișinău, porțelanuri, articole menaj, inoxuri, bambus, argintărie, cristaluri
B-dul Independenței nr. 19, bl. B1-5,
etaj (deasupra mag. EMI), tel/fax 115824

TUDOR MAGNUM PLUS SRL
comercializează
toate modelele și mărimile de nasturi și fermoare, mătăsuri, elastic, stofe, ață de cusut, căptușeli, tricoturi, pînză chimică, fișuri
Pasaj G. Musicescu nr. 6
lîngă sediul IIRUC, spre Rîpa Galbenă
tel. 213676

BACO s.r.l.
VINDE EN GROS
papetărie și birotică
- HERLITZ
- XEROX
- PELIKAN
- KORES

Iași, str. Zorilor nr. 16 (cartier Moara de Vînt)
Telefon 117941

NEDO SRL
execută la comandă:
- jaluzele orizontale din aluminiu tip oglindă
- jaluzele verticale din material textil hidrofobizat

Str. Iarmaroc nr. 26, tel. 130894, fax 147986

Log-Soft s.r.l.
Calculatoare SALIENT
Imprimante EPSON, STAR, SEIKOSHA
Fax-uri și copiatoare TOSHIBA
Consumabile
Iași, str. Anastasie Panu 2A
telefon 032-211130, fax 032-137766

MOTRIF SRL
comercializează en gros, în orice cantitate
TĂRÎȚE
la preț avantajos.
Asigurăm transportul.
Trifești - Iași, telefon 11.75.33

AFER SRL
prin brutăriile sale
SILVIA (Str. Arcu nr. 8, tel. 117533)
VIOLETA (Șos. Nicolina nr. 30, tel. 126127)
vă oferă zilnic produsele sale de panificație: pîine, bulci, colăcei.
Program zilnic între orele 7,00-20,00;
sîmbătă 7,00-17,00 și duminică 7,00-14,00,

S.C. IRIS BETHA S.R.L.
En gros: țigări, cafea, ness, dulciuri, detergenți, cosmetice
Iași, str. Sărărie 14

COMPANIA DALCO srl
vinde din stoc
plăci marmură
40x30x2; 40x25x2; 40x20x2; 30x30x2; 30x30x1; 30x10x1
Iași, str. Armeană nr. 13, bloc G6, parter
tel./fax 032-213524

RAINBOW S.R.L.
- curățătorie chimică
- spălătorie rapidă (se și calcă)

Preluăm comenzi la domiciliul clientului.
Program: 8.00-20.00 Sîmbăta: 8.00-14.00
str. Gh. Doja, bl. 846 anexă, Nicolina I Tel. 124636

S.C. Afrodita GIL SRL
(cabinet cosmetic)
vă oferă:
- **tratamente cosmetice**
- **masaje, depilări**
- **bronzare artificială**
- **gimnastică medicală (ciclism)**
- **gimnastică aerobică**

Iași, Hotel Traian, cam. 134
Program: zilnic 9.oo-19.oo, duminică 9.oo-13.oo
Tel. 032/143330

Agenția pentru servicii de mariaj DUET
- totalitatea serviciilor necesare organizării unei căsătorii
- flori, buchete pentru mirese
- aranjamente și podoabe florale pentru ocazii festive
- vestimentație și accesorii de lux pentru mirese, miri și companioni

B-dul Ștefan cel Mare și Sfînt nr. 2, bl. B2
(vizavi de magazinul Central), tel. 147165

VIAȚA MEDICALĂ
Cabinet obstretică-ginecologie
- asigură consultații de obstretică-ginecologie
- tratamente
- mici intervenții (chiuretaje)
- analize
- sexologie

Podu Roș, str. Țutora 4, sc. E, ap. 1, tel. 122034.
Program: zilnic 13,00-19,00, sîmbătă 9,00-17,00.

VÎNZĂRI

SC DIELMO SRL
din Fălticeni oferă:
- **lăzi frigorifice** 130 - 520 l
- **boilere electrice** 50, 800, 100 l.

Import Italia. Asigurăm garanție și service. Relații la tel./fax **030/444791**.

Vînd foarte convenabil rochie mireasă măr. 44-46. Tel. 230974, după ora 18⁰⁰.

Vînd "ELEKTRIK KITCHENS MACHINE" robot de bucătărie complex și multifuncțional; cuprinde: storcător și tocător de fructe și legume, cuvă de 1 l pentru frișcă și maioneză, mașină de tocat carne și rîșnit cafea, 3 viteze, 600 W putere, nou. Preț fix 130.000 lei. Tel. 252975.

S.C. RALU SRL
- tel. 135400
vinde foarte avantajos
cafea boabe "COLUMBIA GOLD" - pungi 100 gr. la 1550 lei/bc. și 50 gr. la 775 lei/bc. - cu transport asigurat la domiciliu pentru cantități mai mari de 20 kg.

S.C. IULIDON S.N.C.,
Unic distribuitor al S.C. MONTANA S.A. Piatra Neamț în județul Iași, vă oferă o gamă largă de sortimente de înghețată de o calitate excepțională și la prețuri deosebit de avantajoase.
1. Înghetata "MONTANA" -50 g glazurată -330 lei
2. Înghețata "ROCK" - 50 g glazurată -330 lei
3. Înghețata "MONTANA - CORNETE" - 60 g- 410 lei
4. Înghețata "MONTANA" - vrac -3800 lei/kg
5. Tort "MONTANA" - vrac - 4900 lei/kg
6. Tort "MONTANA" 500 g - 2800 lei
7. Tort "MONTANA" 200 g - 1400 lei
8. Tort "MONTANA" 250 g - 1600 lei
9. Tort "MONTANA" 130 g - 1200 lei
10. Înghețată "MICKEY" glazurată - 330 lei
11. Înghețată "MICKEY" neglazurată - 250 lei
12. Înghețată "MICKEY" semiglazurată - 270 lei.
Relații suplimentare la sediul firmei, Casa Sindicatelor Camera 29. Tel. 136241.

SC MAVER SRL
vă oferă
o gamă largă de tapet lavabil, superlavabil, import Italia, Germania, var lavabil, aracet, prenadez Italia, vopsele auto și zugrăveli policolor, diluanți, feronerie și instalații sanitare Urbis, produse electronice, electrice, menaj, produse de tăiat, șlefuit, găurit, fitinguri de firma Staer Italia la cele mai mici prețuri. Aceste produse le găsiți în str. Sf. Lazăr nr. 38 (7 Noiembrie) tel. 230589.

SC "*ACVARES*" SA
Sos. Iași-Ciurea km 5,
tel. 124153 sau 221909
vă oferă
Crap Chinezesc
de 3 kg pînă la 15 kg bucata la prețul de **2000 lei/kg.**
Zilnic 9.oo-17.oo, la sediul unității - HORPAZ-IAȘI.

Vînd aspirator rusesc - 1000 W putere - 180.000 lei, ventilator 3 viteze - 85.000 lei, prăjitor pîine - 40.000 lei. Tel. 252975.

Vînd mixer de bucătărie "ELEKTRIK KITCHENS MIXERS" complex și multifuncțional care cuprinde: ustensile pentru frișcă și maioneză, tocător legume, fructe, mașină de rîșnit cafea, 3 viteze, nou, la numai 35000 lei. Tel. 252975.

■ Vînd spațiu comercial, vad mare, instalație electrică 220 și 380 V trifazic, apt pentru program non-stop. Informații la telefon 032-173845, între orele 21,00-24,00 și 147200, între orele 9,00-20,00.

■ Făină de porumb grisată produce moara "Mihail" cu program 7,00-17,00, uium numai 10%, în str. Perju 28 (între Gara Mare și Podu de Piatră pe stînga), de asemenea, vindem moară similară: patru tăvălugi, 6,6 kw. Vă așteptăm să măcinați, să cumpărați făină sau să deveniți proprietar de moară. Telefon 032/143493. (713177)

■ Vînd mașină de vînturat floarea-soarelui. Telefon 162946. (936567)

■ Vînd mobilă dormitor, mobilă bucătărie, un birou și un corp bibliotecă care are dulap; preț negociabil. Telefon 113776 sau 114812. (936609)

■ Vînd chioșc metalic, suprafață de 6 mp; preț negociabil. Telefon 165556. (2769)

■ Vînd pui doberman, 5 săptămîni, preț negociabil. Telefon 172190. (42999)

■ Vînd mașină de cusut "Casnica", haină de nutrie, cojoc și haină astrahan, foarte lungi; societate comercială. Telefon 113411. (2846)

■ Vînd lustre cu ventilator, made in Taiwan. Preț - 69.000 lei. Telefon 270042. (2856)

■ Vînd căruț copii (landou plus sport, 2 piese) stare bună, 40.000 lei. Telefon 142963. (936293)

■ Vînd cîini boxer pedigree (mascul sau femelă), 7 săptămîni. Relații la telefon 176338 și 037/628279. (936291)

■ Vînd vin alb, 350 l la 900 lei/l. Telefon 130544. (2828)

■ Vînd dozator suc, două cuve, marca "Venus", 750 mii lei, negociabil. Telefon 166112, între orele 18.00-22.00. (936295)

■ Vînd urgent și avantajos colecția "Sfinx". Telefon 151802. (939012)

AUTO MOTO

Vînd SKODA 100 S
Tel. 137873
între orele 19⁰⁰-21⁰⁰.

Vînd DACIA 1300. Preț negociabil. Tel. 126920

■ Vînd camion 7,5 t, Saviem. Telefon 114367. (936513)

■ Vînd combină de recoltat grîu second-hand, import Germania, marca Claas, cu hederul de 2,80 și, respectiv, 2,10, la preț avantajos. Relații la telefoanele: 252554, 113263, 142650. (936640)

■ Vînd Citroen BX Diesel, an de fabricație 1989, înmatriculat, break, accesoriat, stare ireproșabilă. Telefon 122874, 135094. (936257)

■ Vînd Dacia 1300, negociabil. Telefon 123792, între orele 16,00-20,00. (936260)

■ Vînd Dacia 1100 sau piese pentru schimb la Dacia 1300, motor 1300 standard, radiator, parbriz D.1100. Vînd 10 oi și circular cu motor trifazic sau monofazic. (42908)

■ Vînd remorcă Dacia, stare foarte bună, neînmatriculabilă (peste 8 ani), preț avantajos. Nu sunați inutil. Telefon 251401. (93901)

ELCTRONICE

SC
AUTO-TECHNIC
SRL IAȘI
str. Vasile Stroescu nr. 10
Tel/fax 032/213101
Dealer autorizat
- Hewlett Packard
- Epson
- PC 286 - 486 (DX2, DX 4/100), Pentium
- Imprimante, plotere, scanere

Prețuri avantajoase.

SC MONCRIS company SRL
B-dul Independenței nr. 33, lîngă Restaurantul "Bucegi",
VINDE
TELEVIZOARE COLOR
mărcile **PHILIPS, GRUNDING, SABA, TELEFUNKEN,** import Olanda, la prețurile
236.000-250.000 lei.
Garanție 3 luni.
Vă așteptăm!

■ Vînd R.C. Auto Blaupunkt, autorevers, memorii (radio) avantajos. Telefon 137223. (936232)

■ Vînd videoplayere "Funai" și "Orion", 280.000 lei, "Goldstar" 320.000 lei, toate cu telecomandă și sigilate în cutie. Telefon 117919. (936280)

■ Vînd telefon electronic, tastare pe note muzicale și normal, sonerie electronică, ultimul număr format, trecerea convorbirii în stare de așteptare pe fond muzical, utilizabil în posturi simple și cuplate. Preț - 60.000 lei. Instalare pe loc. Telefon 151704.

■ Vînd boxe jazz 40W, noi, plus amplificator RFT "Concert" 2 x 15 cu îmbunătățiri. Telefon 142963. (936292).

■ Vînd video recorder "Akai" cu telecomandă și afișaje electronice, puțin folosit, stare excepțională. Telefon 162498.

■ Vindem toată gama de computere compatibile IBM - PC 486 și Pentium (ex. 486 SLC/33 - 2.218.400 lei, 586/100 - 6.844.000 lei, prețuri care includ TVA), CD-ROM, CD-RECORDER, CD-I etc., cu livrare la domiciliul clientului, garanție 24 luni. Telefon 033/729428, 033/734585 sau 01/6507844.

Vînd semirulotă camping, marca SKIF, nefolosită, dotată complet (cort 4 persoane, masă și scaune camping, saltele, curent electric), înmatriculată.
Preț 2.500.000 lei, negociabil.
Telefon 032/126685.

CASE - TERENURI

Vînd ultra central poziție excelentă la jumătatea celei mai solicitate străzi din Iași (Lascăr Catargi, fostă Karl Marx) între Spitalul de Urgențe și TVR Iași în bloc cu două etaje, la etajul 1, apartament 2 camere decomandate, boxă și construcție bună pentru privatizare, curte. Plata numai în valută negociabil. Tel. 142744.

Ocazie deosebită, peisaj mirific, liniște și confort, dacă cumpărați și vă construiți o vilă, casă odihnă sau casă de oaspeți pe parcelă 3.000 mp intravilan lîngă pădurea Breazu, 26/115 m Km 3 de Institutul Agronomic. Posibilitate apă curentă și electricitate, autorizație construcție. Posedăm titlu proprietate. Preț negociabil 6 $/mp. Informații tel 153769.

Vînd
casă bătrînească, zona Tătărași, Stradela Nicoriță nr. 8, suprafață de 435 mp, 2 camere+dependințe, beci, garaj nou, apă în curte, telefon, posibilități racord gaz. Preț informativ 20 milioane lei. Pentru cei interesați relații suplimentare la tel. 157261.

Vînd
4.000 m² teren în Grădina Botanică (terenul hașurat).
- tot terenul - 25 $/m².
- parțial - peste 25 $/m².

Posibilități:
- gaz metan
- instalație electrică
- telefon

Relații la tel.:
251022, 212327.

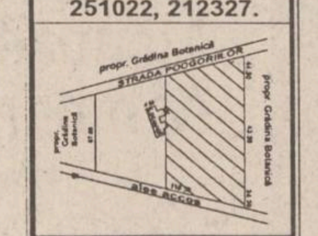

■ Vînd apartament 3 camere, etaj 3, telefon, telecablu, holuri îmbrăcate, Păcurari. Telefon 165556, între orele 9,00-14,00; 16,00-22,00. (2587)

■ Vînd teren zona CUG, 2500 mp, 4000 lei/mp. Telefon 125033. (304; 936664)

■ Vînd două parcele de teren a cîte 4000 mp în comuna Bîrnova, sat Pietrărie, o parcelă în livadă de meri și, respectiv, în livadă de pruni. Telefon 123932. (936675)

■ Vînd 2500 mp, zona CUG, energie electrică, gaze, agent termic, 6000 lei/mp, negociabil. Telefon 220060. (936696)

■ Vînd 800 mp teren intravilan pentru construcție în satul Horlești - Rediu, lîngă șosea. Preț 2000 lei/mp. Telefon 213091 și 157301. (2808)

■ Vînd 800 m teren lîngă CUG, la capătul blocurilor înainte de poarta 2, condiții excelente; preț negociabil. Telefon 127537, după ora 16,00. (936215)

■ Vînd apartament 3 camere, bulevardul N. Iorga 45.B, sc. B, et. 4, ap. 18. Preț - 15 milioane, negociabil. (936245)

■ Vînd convenabil 1700 mp teren agricol construibil, Valea Lupului, aproape de șosea. Posibilități apă, energie electrică, autorizație construcție. Telefon 167015. (936265)

■ Vînd concesionare pentru 50 mp spațiu comercial cu amenajările interioare și dotările ultramoderne aferente pentru funcționare birouri sediu firmă. Telefon/fax 252717. Telefon 174328. (936276)

■ Vînd apartament 2 camere, zona Păcurari, bloc 4 etaje (et. 3), zonă liniștită). Telefon 156301. (2850)

■ Vînd 700 mp teren (eventual parcelat), zonă comercială deosebită, în fața firmei CASTROL-INFOTEC Nicolina I, la stadă. Preț informativ - 50 mii mp. Telefon 127565, după ora 17,00. (2848)

■ Vînd apartament 2 camere, confort I, îmbunătățit, Galata II, lîngă Policlinica Balneară. Telefon 121616. (2841)

■ Vînd 60.000 mp intravilan, com. Basta, jud. Neamț. Telefon 01/6434926.

■ Vînd teren cu vie la Bucium, 500 mp cu posibilități de racordare la utilități. Telefon 116669. (936211)

■ Vînd urgent apartament 2 camere, et. 1, Șos. Arcu (Autogară), plata în valută sau lei, 25 milioane, sau schimb tot cu apartament plus diferență lei. Telefon 212567. (939002)

■ Schimb (vînd) casă bătrînească 2 camere, bucătărie, verandă, grajd, curte mare, grădină cu vie și pomi (25 ari), la 18 km de Iași, comuna Popricani (centru). Telefon 210119, la orice oră. (939001)

CUMPĂRĂRI

■ Cumpăr garsonieră confort I, spațioasă, în Iași. Telefon 01/7895619. (936204)

ÎNCHIRIERI

■ Caut garsonieră mobilată cu telefon pe o perioadă de 2 luni, iulie-august. Ofer 100.000 lei. Telefon 144319, Bacău. (936686)

■ Ofer spre închiriere teren, cu vad comercial, în zona piața Alexandru cel Bun. Telefon 251233. (936226)

■ Ofer apartament 2 camere, parter, plata anticipat 3 luni. Telefon 132331, 140830. (2860)

Închiriez teren liber 718 mp cu un bun vad comercial - Ștrand Iași.
Relații la tel. 134115.

■ Predau urgent sau colaborare spațiu comercial, 70 mp în Nicolina II. Telefon 212567. (939002)

SCHIMBURI

Schimb apartament 2 camere cu garsonieră plus diferență în bani . Telefon **159303**.

Schimb apartament 4 camere decomandate, confort I, et. 1, două grupuri sanitare, gresie, faianță, parchet, gaze, telefon, balcon închis, zona Dacia, pentru două aprtamente cu două camere decomandate, confort I, numai etajele I-II sau casă (variante). Relații în str. Tabacului nr. 17, bl. D14, et. I, ap. 6.

■ Schimb (vînd) apartament cu 3 camere, parter, poziție excelentă Podu-Roș, cu apartament 2 camere sau garsonieră, zone centrale. Telefon 111921. (713562)

■ Schimb 2 apartamente a 2 camere, confort I, etaje inferioare, Păcurari, cu apartament 4 camere, confort I, bloc 4 nivele (exclus parter/ultimul etaj), Copou, Centru, Autogară, Păcurari (pînă la Moară). Telefon 142230, zilnic 16,00-20,00. (936648)

■ Piatra Neamț, urgent schimb (vînd) apartament 3 camere, ultracentral, 2 balcoane închise cu similar Iași, eventual variante. Telefon 032/112305, între orele 8,00-16,00. (936653)

■ Schimb apartament 2 camere decomandate parter, balcon închis cu similar, et.I-II. Alexandru cel Bun, aproape de restaurant "Familial". Telefon 111707. (936290)

■ Schimb (vînd - 8,5 milioane), apartament 3 camere, semidecomandat, et.I, telefon, zona Zimbru cu garsonieră confort I. Telefon 133085, după ora 17,00. (2862)

DECESE

Sabina-soție, Puica și Sorin-copii, Dănuț, Andreea și Bogdan-nepoți, cu nemărginită durere, anunță că astăzi, 16 iunie 1995, a plecat dintre noi **ALECSANDRU BLEHAN**, actor la Teatrul Național "V. Alecsandri" din Iași.
Înhumarea va avea loc duminică, 18 iunie 1995, orele 14.oo.
Să ne aducem aminte de el!

Mitropolia Moldovei și Bucovinei Iași anunță cu durere încetarea din viață a P. Cuv. Arhimandrit **MITROFAN BĂLTUȚĂ**, exarh al mănăstirilor din Arhiepiscopia Iașilor și stareț al Mănăstirii Cetățuia. Slujba de înmormîntare va avea loc duminică, 18 iunie 1995, ora 12,oo la Mănăstirea Cetățuia Iași.

CONDOLEANȚE

Colectivul Agenției CEC Podu Roș regretă moartea fulgerătoare a distinsului coleg **MIHAI PRICOP**
Sincere condoleanțe familiei.

Colegele din departamentul Culegere al cotidianului MONITORUL transmit sincere condoleanțe colegei Ana-Maria (Puica) Vițcu, la greaua pierdere suferită prin decesul tatălui, **ALECSANDRU BLEHAN**

Colectivul cotidianului MONITORUL este alături de colega Ana-Maria Vițcu, în momentele grele prin care trece, datorate dispariției fulgerătoare a tatălui său **ALECSANDRU BLEHAN**
Sincere condoleanțe.

■ Colectivul Biroului Aprovizionare din cadrul Direcției Regionale de Drumuri și Poduri Iași este alături de dl Carol Pădureț, înțelegîndu-i durerea prin care trece în aceste clipe. Sincere condoleanțe familiei îndoliate. (2843)

Sindicatul Liber Moldova Tricotaje este alături de familia Zabvilă, în momentele grele pricinuite de moartea fulgerătoare a d-nei **ZABVILĂ ELENA**, fostă salariată a S.C. Moldova Tricotaje S.A. Să-i fie țărîna ușoară. Dumnezeu s-o ierte.

Colectivul Secției Automatizări - TEROM S.A. este alături de doamna Rodica Bîrzoi în aceste momente grele pricinuite de decesul tatălui. Sincere condoleanțe.

Colectivul atelierului vopsitorie din cadrul SC TOMIRIS SA transmite d-nei ing. șef Emilia Grigoraș sincere condoleanțe pentru pierderea mamei soacre.

Colectivul Spitalului Municipal Pașcani este alături de dr. Iosub Gheorghe în aceste momente de grea suferință pricinuite de pierderea soției **dr. IOSUB MARIA**, medic oftalmolog, minunată colegă și bun profesionist.

Colectivul Laboratorului de Chimie din cadrul IPSMP Iași este alături de fam. ing. Simionescu Dionisie în aceste momente grele prin care trece. Sincere condoleanțe.

Salariații SC INCOM SA Iași se alătură durerii familiei d-lui ing. Rusov Laurențiu, la greaua pierdere pricinuită de trecerea în neființă a tatălui, transmițînd întreaga lor compasiune familiei îndoliate.

Familia Tofănescu Petru este alături de familia Rusov Laurențiu în aceste momente de suferință prin pierderea tatălui **Rusov Ion** și transmite sincere condoleanțe. Dumnezeu să-l ierte.

Bunu, ne vom aduce aminte mereu de tine. Valentin, Sabina și Margot Cașcaval. Dumnezeu să te ierte!

Familia Eugen și Mariana Savin regretă dispariția unchiului și nașului ei, **ALECSANDRU BLEHAN**
Dumnezeu să-l odihnească!

Familia Rotaru este alături de familia Cezar și Lenuța Gheorghiță în aceste momente de suferință pentru pierderea mamei și trasnsmite sincere condoleanțe.

■ Colectivul serviciului Cardiologie din Policlinica nr. 1 transmite sincere condoleanțe doamnei Cornelia Ciobanu pentru pierderea mamei. Dumnezeu s-o ierte. (2857)

■ Familiile Asandei și Crudu transmit sincere condoleanțe doamnei Cornelia Ciobanu și nepoților pentru pierderea mamei și bunicii, pe care au iubit-o atît de mult. Sîntem alături de voi la greaua pierdere. (2858)

■ Colectivul școlii Mădârjești transmite sincere condoleanțe familiei prof. Grigoriu Ana și Mircea - Bălțați, pentru pierderea mamei. (936287)

■ Colectivul secției de producție indistrială a S.C. INCOM S.A. este alături de colegul Laurențiu Roșov în aceste clipe grele pricinuite de decesul tatălui și transmit familiei îndurerate sincere condoleanțe. (2863)

■ Finii transmit sincere condoleanțe familiei Zaborilă pentru pierderea scumpei lor nașe. Regrete sincere și un pios omagiu pentru trecerea în neființă a unui suflet nobil.

■ Familia Boca transmite sincere condoleanțe familiei Zaborilă pentru pierderea celei care a fost o bună cumnată. (939004)

■ Cu adîncă tristețe transmitem condoleanțe familiei pentru cel care a fost pavăză și îndrumare Ioan Rusov. Dumnezeu să îl ierte și să-l aibă în pază. Familia Gheorghiu și Avasilcăi. (939011)

MULȚUMIRI

■ Olimpia mulțumește cu profundă recunoștință colegilor și cunoștințelor care i-au fost alături în imensa sa durere pricinuită de trecerea fulgerătoare și neașteptată în lumea umbrelor a soțului, inginer agronom VALERIU PRESCURĂ. (42905)

■ Clasele a VII-a G și a VII-a H de la Școala "Elena Cuza" aduc mulțumiri domnului director Mircea Radu Iacoban pentru generozitatea de care a dat dovadă în ajutorul organizării excursiei. (936298)

COMEMORĂRI

Pe 18 iunie, se împlinește un an de cînd mîna nemiloasă a morții l-a smuls dintre cei dragi pe iubitul meu soț
CIRCA MIHAIL
lăsînd un gol imens în urma lui.
Dormi scumpul meu iubit, nesupărat de nici un gînd. Eu voi pune flori și lacrimi pe întristatul tău mormînt.
Soția Ana și rudele apropiate nu te vor uita niciodată.

Cu aceeași durere vie în suflet și dor cumplit de sfîșietor, Rodica - soție, Mihaela - fiică, Adrian - ginere și cei 4 nepoți amintesc împlinirea a 6 luni, duminică 18 iunie 1995, de la plecarea în veșnicie a mult iubitului soț, tată, socru și bunic
MARELE VASILE
la numai 52 de ani.
Dumnezeu să te aibă în pază scumpul nostru.

OFERTE SERVICII

INTER SERVICE VET - CABINET VETERINAR
Str. Sf. Atanasie nr. 12, tel. 119295
oferă asistență sanitar-veterinară, vaccinări, deparazitări, intervenții chirurgicale, examene de laborator și comercializează lese, zgărzi, botnițe din piele și metal, prafuri, șampoane, zgărzi antiparazitare, mîncare pentru cîini și pisici.
Zilnic 10,00-13,00, 16,00-20,00, sîmbătă 10,00-13,00, duminică 11,00-13,00.
NOU!
TUNSORI STANDARD PENTRU CÎINI.

Fotografi profesioniști
oferim celor interesați servicii de fotoreportaj (diverse ocazii, portetristică), fotografie de reclamă (produse și firme), fotografie de modă, fotografie de noapte, reproduceri de tablouri, realizare de vederi și imagistică de carte, calitate deosebită, cu aparatură profesională japoneză Nikon și Minolta, de ultimul tip.
Prețurile noastre sînt mai mici decît ale concurenței.
Pentru programare, sunați din timp la tel. **162008**; **271099**.

Dr. AILIOAIE
medic primar
ofer consultații cabinet și domiciliu
orele 13.00-6.30.
Tel. 251117 232807.

ROENTER LTD
oferă servicii pentru:
■ ÎNFIINȚARE (DIZOLVARE) S.C., FILIALE, SUCURSALE, REPREZENTANȚE,
■ ACTE ADIȚIONALE, MENȚIUNI,
■ AVIZE DE FUNCȚIONARE S.C.
Reducerea comisionului cu 20% pe perioadă limitată.
Vă așteptăm între orele 10,00-20,00, Hotel TRAIAN, ap. 123, tel. 212335.

Doriți să vă recuperați banii de la clienții rău platnici?
BIROUL DE RECUPERARE A CREANȚELOR
prin
ROENTER LTD.
Hotel Traian, ap. 123, telefon 212335.

CONSULTAȚII PEDIATRICE LA DOMICILIUL BOLNAVULUI
Zilnic între orele 12.30-7.30 (inclusiv noaptea).
Dr. IORDACHE CONSTANTIN
MEDIC PRIMAR PEDIATRU
Tel. **214001**.

Traduceri acte notariat (inclusiv legalizare), traduceri tehnice, științifice etc. Toate limbile de circulație.
Servicii de calitate la preț avantajos.
Acum, la 143023

CABINET VETERINAR - ANIMAVET
- consultații, tratamente, vaccinări, obstetrică-ginecologie, chirurgie, anticoncepționale pentru pisici și cățele.
Pentru zona Podu-Roș și Centrul Civic ne deplasăm la domiciliu!
Program 10.00-13.00, 17.00-19.30.
Informații la tel. **220028; 131708.**
Urgențe noaptea: 131708.

M.V.D.
FIRMĂ SPECIALIZATĂ ÎN CONSULTING
ASIGURĂ
■ constituirea S.C. cu capital românesc și mixt (SRL, SNC, SA) în regim de urgență; înregistrarea la Administrația Financiară, cod fiscal; ■ obținerea avizului de funcționare de la Primăria Iași; ■ constituire (înregistrare) filiale; ■ acte adiționale, mențiuni (lărgirea obiectului de activitate, asocieri, retrageri, cesiuni, majorări capital, puncte de lucru, radieri, dizolvări societăți).
Hotel "UNIREA", camera 107. Telefon **212299**, orele 10,00-20,00.

AFINVEST
Telefon 129877, 139710
NOI VĂ SPUNEM PRIMII BUNĂ DIMINEAȚA!
Puteți avea
MONITORUL
- ziarul Dvs. preferat, la prima oră.
Acest serviciu modern este asigurat
gratuit,
la domiciliu, numai prin firma
AFINVEST

SERVICII MEDICALE MOBILE
(asistență medicală la domiciliu; consultații medicale; prescriere de rețete în regim compensat; recomandări și investigații paraclinice; tratament de urgență; asigurarea transportului și internării în caz de necesitate; oferim de asemenea servicii de infirmerie la domiciliu).
Sunați la telefon
113130/569
zilnic între orele 7,00-23,00.
"CORPO-SAN"
vă ajută!

Profesional: tehnoredactare, balanță, programe contabilitate. Tel. 173147.

Reparații frigidere și instalații frigorifice. Deplasări la domiciliu. Lucrări garantate, prin SC **POLAR SERVICE** SRL IAȘI
Tel. 220859

■ Repar mașini de spălat Automatic la domiciliul clientului. Telefon 173204, orele 9,00-22,00. (713138)

■ Ingineri specialiști, reparăm la domiciliul dumneavoastră televizoare color și alb-negru. Dispecerat 173998. (2583)

■ Transport marfă cu camion de 7 t. Telefon 114367. (936513)

■ Tehnoredactare computerizată, prețuri minime, zilnic după ora 17,00, duminica 8,00-12,00. Telefon 032/130266. (936611)

■ Repar la domiciliu obiecte electrocasnice. Telefon 252513. (936223)

■ Inginer electronist, reparații de înaltă calitate la aparate rusești (tv color, casetofoane s.a.) Montări telecomenzi cu 55 și 90 programe, selactor hiperbandă, teletext. Garanție documentară. Tel. 134427, între orele: 10,00-13,00 și 16,00-19,00

■ Oltcit, reparații rapide, mecanice și electrice. Telefon 128356. (936256)

■ Inginer, repar televizoare color, alb negru, radio și video. Sonor E. Nova. Telefon 128356. (936256)

■ Lecții teoretice și practice pentru activarea energiei secrete Kundalini din organismul uman. Duminical, ora 10,00, Clubul CFR. Intrarea gratuită. (936254)

■ Țin evidență contabilă la societăți private. Telefon 126877.

■ Emailez (plachez) căzi baie, chiuvete și alte obiecte metalice. Calitate ireproșabilă. Telefon 125539, între orele 16,00-22,30. (936286)

LOCURI DE MUNCĂ

Angajăm agenți de turism pentru prestații de schimb valutar, activități specifice unei agenții de turism, pentru orașele Iași, Galați, Bacău, Focșani.
Sînt de preferat absolvenți studii superioare în domeniul turismului sau informaticii.
Relații la tel. 035/418788.

Căutăm colaboratori (județul IAȘI) pentru lucru ușor acasă, eventual după serviciu, 2000/oră.
Căsuța poștală 16-218 București.

SC ADIMET SA Iași,
(fostă BAD nr. 3)
Str. Bucium nr. 36
angajează
ȘOFER
pentru un autocamion de 20 tone. Relații suplimentare la Biroul personal al unității, tel. 132888, int. 155.

Agenția de impresariat artistic
ARTASAN Iași
angajează urgent
DANSATOARE
(dans modern).
Sînt admise fete între 18 și 25 ani, cu simț ritmic și aspect fizic plăcut.
Se oferă contracte artistice legale, în țări din Europa și Asia.
Pregătirea coregrafică se face în București.
La acest program de pregătire se asigură cazare, masă și o retribuție de 80.000 lei/lună.
Se primesc formații instrumentale și soliste vocale de muzică ușoară.
Relații la telefon 032/110378 și 032/154394, zilnic.

S.C. IASITEX SA
str. Primăverii nr. 2, angajează de urgență economiști - specialitatea finanțe, contabilitate și management.
Relații suplimentare la telefon 136760 interior 248 sau 182.

Societate cu capital străin, de producție, angajează AGENȚI COMERCIALI cu auto, studii cel puțin medii, fire practică și semiincisivă, experiență de agent comercial. Curriculum vitae se va depune la Hotel "Unirea", cam. 1213, orele 8,00-15,30, pînă la data de 17 iunie 1995.
Interviul - duminică 18 iunie, ora 10,00.

REMERO SA - Filiala Iași
Calea Chișinăului nr. 25 - telefon 132169
angajează
automacaragiu autorizat pentru lucrul pe macarale din grupa I
(TELEMAC HT 12,5 T; TELEMAC HT 25 T; HIDROM 18 T)

■ S.C. COTNARI S.R.L. angajează barmane și vînzătoare în magazinul alimentar. Telefon 230171. (42995)

■ Firmă germană angajează colaboratori (eventual studenți) posesori permis auto. Cîștig garantat foarte bun. Relații la telefon 01/2103182.

■ Farmacia GHITUN S.R.L., str. Cuza Vodă nr.27, iași, telefon 147077, angajează farmacist. (2853)

FELICITĂRI

Cu ocazia aniversării zilei de naștere, colectivul Secției Deratizări urează domnului
DUMITRU TOMAC
multă sănătate, fericire și tradiționalul
LA MULȚI ANI!

Felicia și Costel urează dragului lor
POPA MIRCEA,
cu ocazia zilei de naștere, multă sănătate, fericire și tradiționalul
LA MULȚI ANI!

LA MULȚI ANI!
Pentru domnul
LIVIU BUȚUREANU,
la aniversarea zilei de naștere un gînd curat și sincer
LA MULȚI ANI!
Aceleași calde sentimente, soției Mimi și fiului Ciprian.
Ți le adresează cu drag, familia fost învățător Corneliu Buțureanu din Iași, cît și Mariana cu Petrică Răileanu, Ramona și Nela; Nicoleta, Fredy și Alexandru Florea.

■ Pentru Soană Gheorghe "La mulți ani", la 50 ani. Ex- soția Oana. (936673)

■ Cu ocazia împlinirii a 59 de ani, familia Sentivearu Neculai și Petronela îi dorește lui Nechita Costică din satul Grivești, comuna Vînători, un călduros și sincer "La mulți ani!"

PIERDERI

■ În ziua de 14.06.1995 pierdut geantă siplomat cu acte în tramvaiul 9. Aducătorului recompensă. Telefon 270866. (2836)

LICITAȚII

■ Primăria municipiului Iași organizează licitație de oferte în vederea achiziționării unor covoare persane. Societățile interesate vor depune ofertele la Registratura Generală a Primăriei municipiului Iași, pînă la 25.06.1995.

REMERO SA - Filiala Iași
Calea Chișinăului nr. 25 - telefon 132169
VINDE prin licitație:
- autobuz UD 112
- mijloace fixe disponibile.

■ S.C. TOMIRIS S.A. Iași, Calea Chișinăului nr.22, telefon 132261/136, organizează licitație peentru întocmire ddocument de atestare a dreptului de proprietate asupra terenului deținut de societate conform HG nr. 834/1991 pentru "baza Sportivă și Agrement Ciurbești", în suprafață de 3,5 ha. Ofertele se primesc la sediul societății pînă la data de 14.07.1995.

■ Consiliul local al comunei Moșna, vinde la licitație publică în ziua de 11.07.1997, ora 10,00, la sediu, următoarele bunuri: un cal de muncă; două căruțe cu pneuri, pentru doi cai. În cazul neprezentării a cel puțin doi licitanți, aceasta se va repeta în fiecare zi de marți a săptămînii. Informații suplimentare la sediul consiliului local. (939003)

DIVERSE

Școala de șoferi
ETTA AUTO
primește cereri de înscriere pt. seria de școlarizare care va începe cursurile la sfîrșitul lunii iunie.
Relații la tel.: 163328 164922.

Doriți să vă dispară teama că ați putea deveni șomer?
Vă oferim un răspuns, dacă expediați acest talon și adresa dvs. la: "Idei de Afaceri" - Fast Business, OP 54, CP 46, București. (M6)

LITORAL MUNTE
Numai cu anunțul publicitar decupat veți avea pentru
IUNIE și SEPTEMBRIE COMISION 1%
și pentru lunile iulie și august
REDUCERE 7%
• COSTINEȘTI, NEPTUN, VENUS, MAMAIA, EFORIE NORD, DELTA DUNĂRII.
• BUȘTENI, CĂLIMĂNEȘTI, BĂILE FELIX, RARĂU, BĂILE HERCULANE, GOVORA
• OLĂNEȘTI, VATRA DORNEI, VORONEȚ, SOVATA, VOINEASA, SLĂNIC MOLDOVA, DIHAM, PADINA, GURA DIHAM
Prima rată 20%
SPECIAL
Pentru excursiile organizate de școlile din mediul rural, agenția suportă transportul din Iași în localitatea respectivă și oferă 2 gratuități pentru profesorul organizator precum și 7500 lei/zi diurnă.
EXCURSII EXTERNE
FRANȚA-ELVEȚIA
München - Paris - Chamonix - Chambery - Geneva
25 iulie, 10 zile, cină
GRECIA
autocar, cazare cort, 8 zile, mic dejun, 25 iulie
AUSTRIA
Tirol - Viena 12 zile
Viena 8 zile
autocar, mic dejun, 25 iulie
Munții RILA
(2925 m)
autocar, cort, 7 zile, 1 august
59.560 lei
Pentru studenți și elevi
SPANIA- Elveția
autocar, 10 zile, pensiune completă, 25 iulie
1.072. 500 lei
GRECIA
Atena - Salonic
autocar, 10 zile, pensiune completă, 25 iulie
636.000 lei
Agenția de Turism "Totem"
Casa Studenților Iași
(Piața Eminescu)
Tel. 032/110724.

AGENȚIA DE TURISM
UNIREA
(fostul OJT) cu sediul în Piața Unirii nr. 12 (lîngă Hotel Unirea) oferă excursii:
TURCIA - 9 zile autocar excursie turistică cu vizitarea cetăților antice și Istambul 13 august, 21 august
TURCIA - concediu de vis la Clubul de Vacanță Natura Oliva, minim 7 zile cu plecare sîmbăta
ISRAEL - 9 zile avion 25 august, 6 octombrie
ANGLIA - avion Londra Wales, Districtul Lacurilor, Scoția 7 zile, la 4 august, 1 septembrie
THAILANDA - avion 8 zile, 7 august
GRECIA - autocar 10 zile, 8 iulie
EGIPT - 12 zile avion, 9 septembrie
AUSTRIA - autocar Viena, Salzburg, Budapesta 8 zile la 8 iulie
CHINA - avion 8 zile cu plecare sîmbăta
SPANIA - avion 12 zile, 30 octombrie
FRANȚA - avion 8 zile, 21 iulie, 4 august, 18 august, 25 august
CIPRU - avion 8 zile bilunar
MARTINICA - avion 9 zile cu escală 2 zile la Paris, plecări vinerea.
Intermediem obținerea vizelor pe bază de invitație pentru plecări individuale în Franța și Italia.
Oferim locuri pe litoral în toate stațiunile, inclusiv COSTINEȘTI.
Locuri limitate.
Informații suplimentare la tel. 143037.
VĂ AȘTEPTĂM !

SC TIT-FRIG SRL Iași
în colaborare cu
INTERFRIG SRL
comercializează și montează toate tipurile de agregate frigorifice Bulgaria, licență Sanyo. Agregate frigorifice tip AC 19B1E/3E, tip AC45B1E/3E.
Asigurăm garanție și post garanție. Freoni: freon 12 vrac - 14101 lei/kg. Freon 22-butelie 13,5kg/15.930 lei/kg.
Prețurile includ TVA.
Adaos comercial 0.
Tel. 142110/514, program 8,00-16,00, 111715, după ora 17,00.

MORI DE CEREALE
Proiectare, montaj și punere în funcțiune.
Reparații, modernizări și schimbări diagrame.
Făină de calitate !
Tel. 032-252204.

S.C. **"Gumoflex"** S.A. cu sediul în București, str. Ana Ipătescu nr. 44, Platforma Jilava, tel. **6.85.41.79**, fax **6.86.60.70**, produce și comercializează o gamă diversificată de încălțăminte din cauciuc pentru protecție și lucru în diverse medii, încălțăminte din înlocuitori pentru agrement, sezonul cald și rece, adezivi pentru industria de încălțăminte și uz general, tălpi matrițate pentru încălțăminte de uz general, sport și militară, plăci dure și microcelulare destinate industriei de încălțăminte, plăci tehnice din cauciuc cu și fără inserție pentru diverse destinații, roți și valțuri cauciucate pentru industria poligrafică, construcții de mașini, industria chimică, granule injectabile din P.V.C. și cauciuc termoplastic, matrițe pentru tălpi, etc.

Agenția MAGELLAN,
organizează săptămînal excursii în:
• Ungaria (joi), preț 65.000lei;
• Turcia (miercuri, sîmbătă), preț 90.000 lei.
Asigurăm și schimbul valutar.
Tel. **212337**.

UNIVERSAL RX
oferă din stoc:
DISCHETE
3M
și foi adezive pentru notițe
POST IT
Vă așteptăm zilnic la sediul nostru din str. G. Ureche nr. 3.
Tel./fax 112058.

■ Grupul Școlar Agricol "V. Adamachi" din Iași, primește înscrieri în perioada 21-30 iunie pentru clasa a IX-a la: I.Liceu, cursuri de zi, în meseriile: horticultori (pomicultori, viticultori, legumicultori pi floricultori-peisagiști) - 2 clase cu 60 locuri; agenți protecția plantelor și ai mediului - 1 clasă cu 30 locuri; contabili, planificatori, statisticieni - 1 clasă cu 30 locuri; topografcadastru - 1 clasă cu 30 locuri; II. Școala profesională de 3 ani: mecanici și electricieni auto - 1 clasă cu 30 locuri; brutaripatiseri; 1 clasă cu 30 locuri; III. pentru școala postliceală se primesc înscrieri în perioada 18-23 septembrie 1995 pentru meseria de tehnolog viticultor și vinificator - 1 clasă cu 30 de locuri pentru absolvenții de liceu cu diploma de bacalaureat (băieți și fete). Școala asigură prin program și la cerere ore de conducere pentru tractoare și autovehicule. Relații suplimentare la secretariatul școlii din Copou, Aleea M. Sadoveanu nr.41, telefon 140098.

■ Fundația "Mișcarea Graalului din România" organizează o conferință pe tema lucrării "În Lumina Adevărului" de Abd-Ru-Shin, duminică, 18 iunie, ora 10,00, la Casa de Cultură Studențească. De asemenea, întreaga gamă a cărților din Ciclul Graalului poate fi găsită la expoziție cu vînzare din Parcul Copou, în expoziția cu vînzare din Parcul Copou, în perioada 16-18 iunie. (42907)

MESAJE

■ Mugurel Dionisie, te aștept la redacție (am ceva de lucru). Văru.

ULTIMA ORĂ

VÎNZĂRI

SC VIBLANC SA
vă oferă:
• Frigidere Arctic 240 l - 480.000 lei
• Frigidere Arctic 140 l - 345.000 lei
• Frigidere Fram 180 l - 380.000 lei
• Frigidere cu 2 uși 230 l (combină) - 610.000 lei
• Congelatoare Arctic 210 l - 625.000 lei
• Congelatoare Arctic 120 l - 440.000 lei
• Ladă frigorifică 113 l - 445.000 lei
• Mașini spălat cu storcător AL 7 - 320.000 lei
• Mașini spălat fără storcător:
• AL 15 - 190.000 lei
• AL 12 - 180.000 lei
• Storcător rufe - 112.000 lei
• Mașini cusut Monica - 210.000 lei
• Mașini de cusut electrice Diamant în rate
• Aragaze de Satu Mare
• cu 3 ochiuri - 240.000 lei
• cu 4 ochiuri - 250.000 lei
Pentru informații, su GARANȚIE UN AN.
1 tablă inox alimentar 0,8 mm, 1/2 m.
Pentru inforamații sunați la telefon 142289 sau 148019.

Billete la concertul COCA-COLA ROCK ALIVE, găsiți la magazinul DECORA și DUET, lîngă Cofetăria Opera și, respectiv, pe b-dul Ștefan cel Mare și Sfînt nr. 2.
Alergați să cumpărați !
Tel. 147165.

S.C. "MAJOR'S" S.R.L.
oferă en-gros:
- bere ZIMBRU 1/2, 1/1 MOLDOVA
vin, rom, vodcă, lichior,
la prețuri avantajoase.
Depozitul este situat în spatele alimentării din Cantemir.

AUTO-MOTO

Vînd autocamion 7,5 t FORD CARGO.
Preț informativ 20.000 USD.
Relații zilnic la telefon 066-211654 sau 068-151973.

CASE TERENURI

■ Vînd apartament cu 3 camere, confort I, etaj 3, camere decomandate în zona centrală. Telefon 212450, între orele 16,30-20,00. (939021)

CUMPĂRĂRI

■ Cumpăr apartament 1-2 camere, numai ultracentral, 6 - 10 mii $, negociabil. Telefon 271257. (939020)

SCHIMBURI

■ Schimb apartament 3 camere, etaj I, central, Botoșani, cu apartament 3 (2) camere, etaj I-II, central, Iași. Telefon 136997. (145)

CONDOLEANȚE

Cu mută durere am primit vestea plecării din această lume a neuitatului nostru părinte Arhimandrit
MITROFAN BĂLTUȚĂ,
fost stareț al Mănăstirii Cețuia și Exarh al Mănăstirilor Moldovei.
Alături de toți cei care l-au iubit, îl plîngem pe acest fiu vrednic al Mănăstirii Neamț ce avea întotdeauna o vorbă bună și un sfat înțelept.
Slujitorii de la Catedrala Mitropolitană din Iași își vor aduce aminte de el cu respect și-l vor pomeni pururea.

Starețul Clement Haralam și Soborul Mănăstirii Sfinții Trei Ierarhi din Iași plîng plecarea neașteptată dintre noi a bunului părinte Arhimandrit
MITROFAN BĂLTUȚĂ,
fost stareț al Mănăstirii Cețuia, prieten bun și slujitor vrednic al Bisericii.

Colectivul secției de chirurgie din cadrul Spitalului Municipal Pașcani este alături de medicul șef-dr. Gheorghe Iosub, la marea durere pricinuită de decesul prematur al soției sale
MARIA IOSUB
și transmite sincere condoleanțe familiei îndurerate.

Colectivul Șantierul 1 de la SC INCOM SA IAȘI transmite sincere condoleanțe familiei Rusov Laurențiu pentru pierderea tatălui
RUSOV ION
și sînt alături de familia îndurerată.

Starețul Vitalie Danciu și Soborul Mănăstirii Golia din Iași plînge plecarea nesteptată dintre noi a bunului părinte Arhimandrit
MITROFAN BĂLTUȚĂ,
fost stareț al Mănăstirii Cetățuia, a cărui amintire va rămîne neștearsă.
Să ne rugăm pentru odihna sufletului său.

■ Familia Nicolae Axinte regretă trecerea în neființă a celui care a fost MIHAI PRICOP și transmite sincere condoleanțe familiei îndoliate. (939025)

Întregul colectiv al Liceului Industrial "Tehnoton" se alătură durerii fără margini a colegului Haraga Cristofor pricinuită de plecarea în veșnicie a mamei sale.
Dumnezeu s-o aibă în paza sa.

SURPRIZA ZILEI !

Fiecare persoană care a publicat un anunț de mică publicitate în cotidianul **Monitorul** participă în fiecare zi la
o tragere la sorți cu premii în lozuri.
În fiecare zi, de luni pînă vineri se extrag 3 nume cîștigătoare iar sîmbătă 5 nume.
Numele cîștigătorilor se publică în paginile de mică publicitate ale cotidianului **Monitorul**.
Persoanele cîștigătoare de astăzi sînt:
1. BARBĂLATĂ EMILIA
2. COLEA VICTOR
3. MAFTEI ALEXANDRU
4. OBORCEANU DANIELA
5. PAVĂL ELENA

Persoanele cîștigătoare sînt rugate să vină să-și ridice premiile de la sediul cotidianului **Monitorul**, et.II, cam. 212, în fiecare zi între orele 10^{00} - 16^{00} cu buletinul de identitate.
Informații la telefon **144776**.

Întregul colectiv al Liceului Industrial "Tehnoton" se alătură durerii fără margini a colegului Haraga Cristofor pricinuită de plecarea în veșnicie a mamei sale.
Dumnezeu s-o aibă în paza sa.

DECESE

Familiile ing. Rusov Laurențiu și prof. Bîrzoi Ion anunță dispariția fulgerătoare a celui ce a fost
RUSOV IOAN.
Cortegiul funerar va porni duminică, 18 iunie 1995, ora 12,00 de la Biserica "Sf. Vasile" către Cimitirul "Buna Vestire".
Dumnezeu să-l odihnească.

COMEMORĂRI

Familia anunță că s-au împlinit 40 de zile de la trecerea în neființă a celei ce a fost profesoara
LUPU ELENA
Cei care au cunoscut-o și au iubit-o sînt invitați la comemorare, sîmbătă 17 iunie, la mormînt la Cimitirul Eternitatea Iași, orele 12,00.

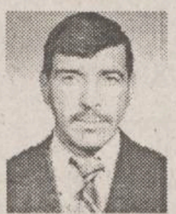

S-a scurs un an din lacrimi și dor de cînd ne-a părăsit fiul meu drag, plecînd în lumea umbrelor,
COSTEL COZMA,
la numai 37 ani. Îl plînge mama lui Jănița, fratele lui Lică și surorile Iulia și Petronela, nepoții, cumnatul și unchiul Dorel.
Dumnezeu să-l ierte și să-l odihnească în liniște și pace.

Readucem în memoria celor care l-au cunoscut, imaginea vrednicului nostru tată, învățătorul pensionar
MIRCEA VRÎNCEANU
intrat în veșnicie acum 7 ani.
Mulțumim și pe această cale celor care la sărbătorirea școlii "Gh. Mînzescu" au evocat cu căldură figura tatălui nostru, Mircea Vrînceanu, fost director al acestei școli timp de zece ani.
Dumnezeu să-l ierte!
(Familiile Vrînceanu și Olteanu)

FELICITĂRI

LA MULȚI ANI!

În această zi frumoasă
Îți dorim succes în viață
Numai zile zîmbitoare
Numai răsărit de soare.
Te iubim și te stimăm
Și din suflet îți urăm

La mulți ani!
pentru cel mai bun soț, tată și bunic
PLĂVĂNESCU OCTAV
cu ocazia împlinirii vîrstei de 50 de ani, din partea soției, copiilor și nepoților

SERVICI

Compania pentru Construcții Granit execută la prețuri avantajoase și în regim de urgență: costrucții civile, industriale, agrotehnice, reparații capitale și curente, consolidări, etc.
Tel/fax 252717, tel. 174328

AGENDA OMULUI DE AFACERI

COMVIDRA SRL
• confecții haine blană, căciuli, gulere
• reparații confecții blană (cu materialul clientului)
Str. C. Negri 4, parter

S.C. SIRAJ S.R.L
oferă în condiții avantajoase
elegante standuri comerciale pentru un comerț modern
Vă așteptăm !
Bd. Poitiers nr. 14 - Tel. 032-122.645, 032- 114.056

Magazin "BELLA STAR"
oferă
încălțăminte de lux (pentru femei și bărbați)
en detail și en gros
la prețuri avantajoase
Bd. Ștefan cel Mare (vizavi de ASIROM), et. 1, tel. 11.40.56

ECHINOX SRL
Depozit en gros pentru băuturi:
vodcă și rom (marca "Valentino"), vinuri (1l), vin spumos, lichioruri, secărică, rachiu, suc Rio, bere, la prețuri avantajoase.
Asigurăm transport în Iași.
Str. Sf. Andrei nr. 79-bis, tel. 032-210443.

IRSIDO SRL
comercializează en gros
• hîrtie xerox
• hîrtie fax, hîrtie scris, hîrtie calc
• articole de scris, articole de birou (biblioraftori, indigo, mape protecție)
• plicuri import, toate tipurile și mărimile (tradiționale, autoadezive, siliconice)
• produse cosmetice, import Anglia
Iași, str. N. Bălcescu nr. 18B, tel. 114385

COMITEL SRL
oferă și instalează
echipamente PANASONIC
centrale telefonice, telefaxuri, audio-video
instalații pentru aer condiționat
Iași - B-dul Copou nr. 3, parter - cam. 2
Tel. 032-250615; 147275

LACHI & Co
vinde en gros
• vin la litru (840-1150 lei), vin spumos (838-1055 lei), vin la 3/4 l
• 12 sortimente lichior, secărică, cognac, vodcă, rom TRACIA, vodcă BUCOVINA, rom DODU, rachiu, alcool rafinat
• bere • băuturi răcoritoare
Șos. Bîrnova nr. 4 (lîngă Restaurantul "Trei Sarmale"). Tel. 032/131917

TOP SUN SRL
vinde en gros
• vopsea păr Loncolor • soluție permanent la rece • cremă depilatoare
• chel stop • fixative Tancho Ltd. Japonia • șampoane, farduri
• deodorante Farmec și din import • produse China
• produse **STAR FOODS,** adaos comercial 0.
TRANSPORT GRATUIT!
Șțr. Păcurari nr. 156 B. Tel. 032/114575

LIVIUS
- Calculatoare (garanție 3 ani)
- Imprimante
- Componente, accesorii, consumabile
- Programe de contabilitate CIEL

str. Fătu 1A, tel/fax:032/11.22.21

CLEDOR
magazin specializat piese auto import, vă oferă din stoc:
● bujii, curele, plăcuțe frînă, rulmenți, filtre, uleiuri, garnituri chiulasă, amortizoare, elemente aprindere etc.
● la comandă vă oferim piese cu funcțiuni speciale
Str. Armeană nr. 5, tel./fax 032/112239

ALFA CIVIC
distribuie
scule, dispozitive, unelte, accesorii
BOSCH, MAKITA, METABO, STAYER, FELISATTI, FIAC, P.G.M., AQUAPOMPE
Tel. 032 / 137613

CONFEXBROD FREZIA SRL
comercializează
frigidere, congelatoare (toate tipurile) aragaze, TV alb-negru, TV color, mașini de spălat, mașini de cusut, aparatură electronică, încălțăminte, covoare persane (Belgia și Cisnădie)
IAȘI, Bd. Alexandru cel Bun nr. 36, bl. H 1-2, tel. 251742

LUMEA SPRE CARE NE ÎNDREPTĂM

A murit chitaristul Rory Gallagher

Starul irlandez Rory Gallagher, 47 de ani, a decedat joi într-un spital londonez, din cauza unor complicații survenite în urma unui transplant de ficat, informează REUTER. Chitaristul, considerat unul dintre cei mai mari interpreți albi de blues din lume, făcuse, în luna aprilie, un transplant de ficat care a evoluat foarte bine. Recent, însă, au survenit complicațiile care i-au fost fatale. Printre cei care au trimis telegrame de condoleanțe familiei regretatului chitarist se află Bob Dylan și Van Morrison. Gallagher este unul din fondatorii rock and roll-ului irlandez și a colaborat cu multe nume mari, printre care Howling Wolf și Muddy Waters.

Actorul Liam Neeson va juca rolul eroului irlandez Michael Collins

Actorul irlandez Liam Neeson ("Lista lui Schindler") va juca rolul principal dintr-un film despre viața eroului național Michael Collins, care s-a distins în timpul războiului civil din Irlanda, informează REUTER. Filmul va fi regizat de Neil Jordan. Recent, în cadrul unei licitații, un set de scrisori trimise între 1919 și 1922 de Collins logodnicei sale Kitty Kiernan a fost cumpărat pentru 43.000 de lire sterline de fostul ministru de Externe al Irlandei, Peter Barry. Barry este membru al principalului partid din coaliția guvernamentală, Fine Gael, care marchează anual moartea lui Michael Collins chiar în locul unde acesta a fost împușcat într-o ambuscadă misterioasă în 1922. Barry a cumpărat scrisorile deoarece voia cu orice preț ca ele să rămînă în țară.

Un parlamentar propune ca hienele să "curățe" morgile spitalelor

Parlamentarul kenyan Chris Kamuyu a sugerat Ministerului Sănătății să rezolve problema spitalelor care nu dispun de locuri pentru înmormîntarea morților neidentificați prin introducerea hienelor, care să mănînce cadavrele, informează REUTER. Cînd unul din colegii parlamentari s-a plîns că spitalul din districtul său nu are cimitir pentru cadavrele neidentificate, Kamuyu a replicat: "Ministerul se gîndește cumva să pună hienele să mănînce cadavrele de la spitalele fără locuri de înmormîntare?". O oficialitate din Ministerul Sănătății prezentă la dezbateri a ignorat întrebarea.

Prințesa Diana se află în vizită la Moscova

Prințesa Diana a Marii Britanii, aflată la Moscova pentru o vizită de două zile, a vizionat joi un spectacol organizat special pentru ea de baletul Teatrului Balșoi, informează REUTER. Înfruntînd o puternică furtună, aproximativ 50 de moscoviți s-au înghesuit să o vadă pe eleganta prințesă. Lady Di s-a așezat în loja regală, sub stema fostei Uniuni Sovietice, secera și ciocanul, care încă nu a fost dată jos din respectiva lojă. Prințesa este al treilea membru al familiei regale britanice care vizitează Rusia din 1993 pînă acum. Ea urmează să viziteze Kremlinul, un spital și o organizație de caritate. Soțul ei, Prințul Charles, a vizitat St. Petersburgul în mai 1994, iar regina Elisabeta a II-a a vizitat la rîndul său Moscova în octombrie 1994.

Revista "The Economist" încearcă să dezlege misterul țărilor ex-sovietice

În țara umbrelor slave

Vor putea Ucraina și Belarus să-și păstreze independența în umbra Rusiei? Ucraiana, probabil da; Belarus, încă mai speră.

Un rus, un ucrainean și un belarus se urcă într-un vagon de tren. Fiecare se așează pe o pioneză. Rusul o aruncă pe a sa pe fereastră. Ucraineanul și-o pune în buzunar. Belarusul își pune pioneza sa înapoi pe banchetă pentru că ea se află acolo unde trebuie.

Așa sună o veche poantă sovietică. Pe 15 mai, belarușii și-au fixat pe scaune pionezele lor de obediență, votînd da la referendumul pentru creșterea puterilor dictatoriale ale președintelui Aleksandr Lukașenko. Ei au spus că doresc un stat care să promoveze interesele rușilor. Ei vor înapoi fostul steag sovietic, roșu și verde. De aceea, ei au votat pentru a acorda președintelui puteri excepționale, permițîndu-i să dizolve Parlamentul dacă acesta va viola în mod serios și sistematic Constituția, ceea ce înseamnă că acesta va putea face ce vrea, fără a fi controlat de nimeni. În aceeași zi, votînd în primul tur al alegerilor parlamentare, belarușii au început să aleagă un nou Parlament care, probabil, va arata ca și vechiul Parlament sovietic. Toate acestea arată că Lukașenko a obținut un triumf total. El a manipulat presa, a intimidat patru redactori șefi și chiar a oprit interviurile cu ambasadorii american și polonez, chiar înainte de a fi prezentate la televiziune. Datorită acestui lucru, 80% dintre locuitorii Belarusiei au răspuns da ideilor reacționare ale rusofililor.

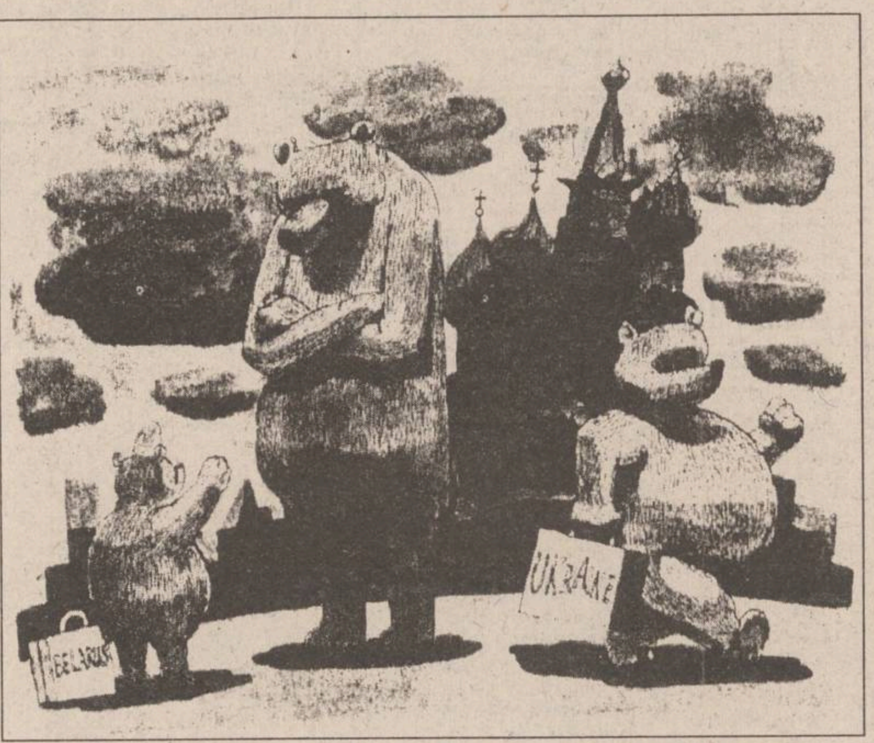

Oare în acest mod Belarus a ieșit de pe harta Europei? Nu neapărat. Cu un an în urmă, lupta pentru suveranitate și independentă a Ucrainei vecine a fost la fel de dificilă. Și acolo comuniștii dominau Parlamentul. Chiar și în acest moment, în Ucraina, mai există șanse de pierdere a independenței. Dar dacă în Ucraina se va întîmpla acest lucru, aceasta va fi neapărat după Belarus.

Pentru a fi sigură, Ucraina și-a asigurat cîteva avantaje de pe urma separării de Rusia. Leonid Kucima, deși a fost un simpatizant al ideilor comuniste, a forțat introducerea unui pachet de măsuri radicale pentru accelerarea reformei. Aceste reforme, beneficiind de un sprijin în valoare de 2,5 miliarde dolari din partea F.M.I., au condus la stabilizarea monetară și la crearea cadrului pentru ieșirea din criză. Inflația a scăzut cu 5,8% într-o singură lună. Rata de schimb a monedei naționale a rămas stabilă din ianuarie. În acest mod, Kucima a cochetat cu ideea de a fi un prieten al Rusiei, dar de fapt s-a orientat foarte ferm către Vest. Liderii occidentali, inclusiv președintele american Bill Clinton, au făcut vizite la Kiev tocmai pentru a-l sprijini pe Kucima.

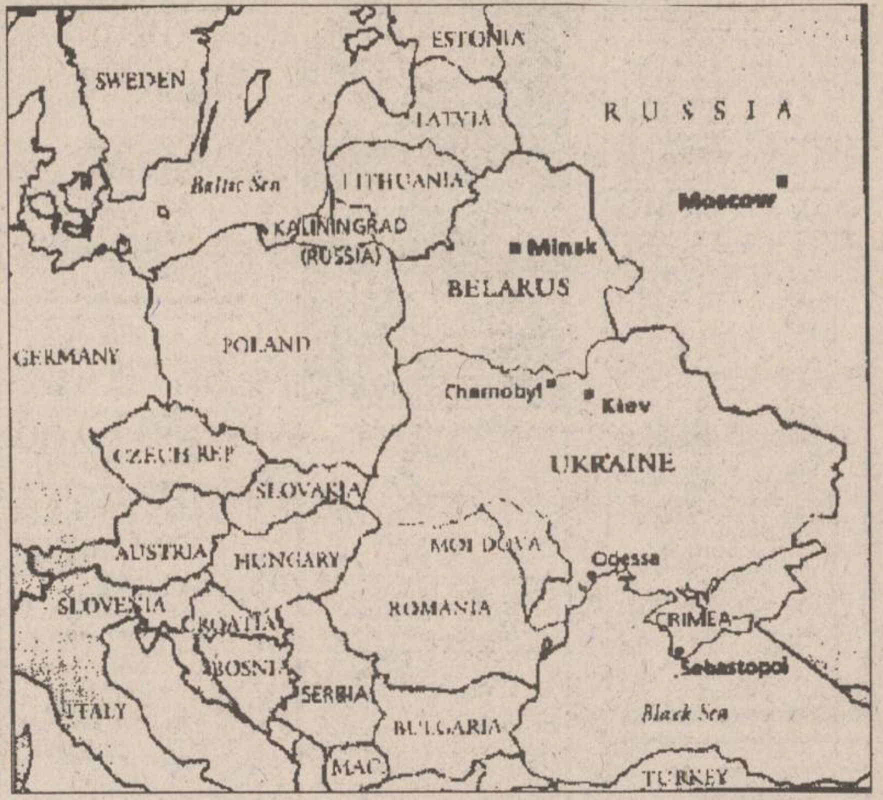

Lucrurile arată însă diferit în Belarus unde, din vara trecută, cînd a cîștigat alegerile, Lukașenko, care a promis ridicarea nivelului de trai, a reorientat politica țării sale spre Moscova. În martie, el nu a reușit să obțină un împrumut stand-by de la Fondul Monetar Internațional în valoare de 250 milioane dolari. Privatizarea marilor întreprinderi de stat nici nu a început. Noul guvern are în componența sa miniștri corupți și incompetenți. Lukașenko pare, de aceea, să dorească mai mult integrarea în spațiul Rusiei decît reușita reformei. Mai rău, nu există nici o alternativă serioasă pentru a schimba această stare de lucruri. În mod sigur, Zenon Poznyak, liderul Frontului Popular Naționalist, este neinspirat. El dorește o reformă în stil ceh, dar se teme de un război civil promovat de către K.G.B. Vladimir Kariaghin, fost filosof, care conduce Uniunea Belarusă a Antreprenorilor, a declarat după ultimul vot: "Lukașenko reflectă interesele marii majorități a populației. Trebuie să-mi dau seama că el este iubit de clasa muncitoare pentru că nu diferă cu nimic de aceasta".

Belarus mai supraviețuiește încă ca o țară separată, dar nu pentru multă vreme. "Un motiv serios pentru care rușii nu au reînghițit această țară este faptul că ea este destul de greu de digerat."

Filmele acestei săptămîni

"Cînd dragostea ucide"
Producție SUA, 1990.
Thriller cu Al Pacino.
Cinema"Victoria"
(tel. 112502)
orele: 9,00; 11,00;
13,00; 15,00; 17,00; 19,00

"Pe marginea prăpastiei"
Producție SUA, 1994.
Dramă sentimentală cu
Jamie Lee Curtis.
Cinema "Republica"
(Telefon: 114327)
orele: 9,00; 11,00;

"Coșmarul".
Producție SUA, 1994.
Thriller horror cu Edward Furlong.
Cinema "Copou"
(Telefon: 145738)
Orele: 9,00; 11,00; 13,00; 15,00; 17,00.
Ora 19,00:
Ecran-club:
"Născuți asasini"

"Tombstone"
Producție SUA, 1993.
Western cu Kurt Russell, Val Kilmer.
orele: 11; 14; 16,30; 19:
Cinema "Dacia" (Telefon: 164740).
Ora 9:
Ecran-clubul copiilor:
"Fiul cel bun"

Un uriaș Michael Jackson s-a deplasat pe malurile Tamisei

În uralele miilor de fani londonezi, o uriașă statuie a starului american Michael Jackson a fost transportată pe rîul Tamisa pentru a fi instalată la Tower Bridge, celebrul pod batant al Londrei, cu ocazia lansării noului album al cîntărețului, informează REUTER. Podul a fost ridicat pentru a permite trecerea statuii înaltă de 9,1 metri, făcută din fibră de sticlă pe schelet de oțel de către sculptorul britanic Derek Hawarth. Sculptura va fi expusă timp de șapte săptămîni și va face parte din campania publicitară pentru albumul "H I Story" al lui Jackson.

A apărut nr. 23/15 iunie 1995, al revistei

SUPLIMENT LEGISLATIV
FOILETA VERDE

Capital
Săptămînal economic și financiar

○ **Caritasul rus MMM a ajuns în România**
O firmă care promite cîștiguri imense a pus în circulație milioane de hîrtii fără valoare

○ **Teodor Nicolaescu: "Să dăm o șansă capitalului românesc"**
Salariul lunar al fostului director general din ANP este format acum din șapte cifre

○ **Ordine de plată completate manual**
Societățile comerciale nu vor putea folosi computerele

○ **Privatizare cu viteza melcului**
FPS raportează că nu sînt probleme cu reforma

○ **Castelul care provoacă fiori de groază**
Un studio românesc de film face afaceri cu Paramount Pictures

○ **Capital Club**
Anunță distribuirea legitimațiilor de membru pentru abonații din București

Turnul de fildeș

Librăria de pe scări
organizează
în fiecare lună
o tombolă de carte.

Pentru fiecare carte cumpărată, clienții noștri primesc un Talon de participare numerotat. Talonul se completează în două exemplare, cu numele și prenumele participantului, numărul de telefon (sau adresa). Un exemplar rămîne la librărie, celălalt este păstrat de client. Tragerea la sorți se va efectua în ultima zi de joi din fiecare lună, la orele 18, la sediul librăriei, în prezența participanților. Numerele cîștigătoare vor primi, gratuit, cărți în valoare de

15.000 lei (premiul I)
10.000 lei (premiul II) și
5.000 lei (premiul III)

Bd. Copou nr. 3-5, Casa Conachi, telefon 112967

RADIO NORD-EST
RADIO *NORD EST* IASI
duminică pe înserat... ***19.00 - 21.00***

CLEPSIDRA CU SPORT

o emisiune aproape de sufletul iubitorilor de sport
- 120 de minute de muzică și sport
- can-can-uri
- bîrfe
- rezultate de ultimă oră
- concursuri

realizator
Septimiu Sărățeanu

tel. 211570

Grupul de presă *NORD-EST* angajează

DACTILOGRAFE

Viteza de lucru și acuratețea dactilografierii constituie principalele criterii de selecție. Experiența culegerii pe calculator poate reprezenta un avantaj.

Înscrierile se fac la secretariatul cotidianului "Monitorul", între orele 10-15.

HOROSCOP

BERBEC

(21 mart. - 20 apr.):

👎 **Nu vă aplecați în afară. Ne pas se pencher aux dehors. Nicht hinauslenen. E pericoloso sporgersi. Fiți atent(ă) la toate ușile și geamurile deschise.**

TAUR

(21 apr. - 20 mai):

👍 **Puteți să încercați și a doua oară, dacă din prima n-a mers. Nu întotdeauna încercarea nereușită e condamnată, de unde v-a venit ideea asta?**

GEMENI

(21 mai - 21 iun.):

👎 **Este cazul, într-adevăr, să vă frecați la ochi, nu numai dvs. sînteți surprins de rezultatul demersului pe care l-ați întreprins.**

RAC

(22 iun. - 22 iul.):

👍 **Comuniunea de păreri poate să fie doar aparentă, dictată de interese. Pe dedesubt pot circula tot soiul de opinii subversive, pe care le puteți spulbera.**

LEU

(23 iul. - 22 aug.):

✋ **Neîndemînarea nu este o scuză, dacă știați că nu vă pricepeți trebuia să renunțați. De unde nevoia asta de a ieși în față, chiar și în postură ridicolă?**

FECIOARĂ

(23 aug. - 22 sept.):

✋ **Jenele de tot felul vă blochează spiritul de inițiativă. Mergeți pe mîna dvs., dar asumați-vă și riscurile care decurg de aici.**

BALANȚĂ

(23 sept. - 22 oct.):

✋ **E foarte ușor să găsești un țap ispășitor, dar și mai ușor să te dezlegi de toate angajamentele luate, chiar dacă ai motive de recunoștință.**

SCORPION

(23 oct. - 21 nov.):

👍 **Calea spre piscuri nu e lipsită de riscuri, probabil de aceea o și preferați. Dacă un partener stă să cadă în prăpastie, întindeți mîna.**

SĂGETĂTOR

(22 nov. - 21 dec.):

✋ **Lupta cu morile de vînt nu este întotdeauna gratuită, iar dvs. o știți. De ce, atunci, cînd vi se oferă ocazia, nu aveți chef să fiți un mic Don Quijote?**

CAPRICORN

(22 dec. - 19 ian.):

👌 **Laudele vă pun pe gînduri, dar s-ar putea ca unele din ele să fie sincere. Cu ele ce faceți: le aruncați peste bord, din scepticism?**

VĂRSĂTOR

(20 ian. - 18 febr.):

✋ **Cuiele din talpă nu vi le-a bătut un dușman, ați călcat pe ele din neglijență, ori vi le-ați bătut singur(ă) pentru că așa ați avut chef.**

PEȘTI

(19 febr. - 20 mart.):

👍 **Dacă vă trece prin cap să mințiți (n-ar fi pentru prima oară), faceți-o ca lumea. Ca să cîștigați e nevoie să aveți multă putere de convingere.**

LEGENDA:

👎 **- vă paște ghinionul**

✋ **- prudența e mama înțelepciunii**

👍 **- n-aveți nimic de pierdut**

👌 **- șansa vă surîde**

INTEGRAMA ZILEI

RESPINGĂTORI NEDELICAȚI		PREPARAT DIN CARNE (dim.; pl.) STĂPÎNITOR		OMORÎT FASONAT	U	BĂTRÎNĂ ROTUNDĂ	S	TERORIZARE BASTON DE BILIARD	
		O			C		O	T	I
CĂLĂU EXERCIȚII FIZICE		O			I		N	A	K
G	I	M	N	A	S	T	I	C	A
CU COADĂ ... TITLURI SFINTE	P	I	A	N	LA ÎNTORS ! PANTALONI ȚĂRĂNEȘTI	A	L	ELEMENT DE BATERIE ...	N
		N		S	I		A	I	E
DIVIZATĂ FIGURĂ DE STIL		A		A	T		FOLOSINȚĂ STROPITE	U	Z
		T		T	A	SINGURĂ	U	N	A
ANSAMBLU DE VOCI ACUZAȚI	C	O	R	DETECTOR	R	A	D	A	R
		R			I	EPOCI	E	R	E

BIBLIOTECA CENTRALĂ UNIVERSITARĂ „M. EMINESCU" IAȘI

IAȘI - pag. 2A

IAS Bucium riscă să devină "vaca de muls" a PDSR

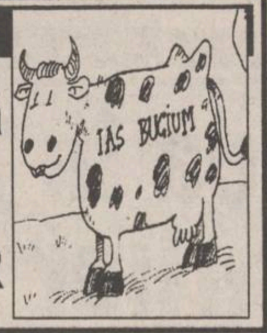

EXTERN - pag. 4A

Șefii polițiilor din toată Europa s-au întîlnit la Dublin

EXTERN - pag. 4A

Cecenii au mutat războiul în micul oraș Budennovsk

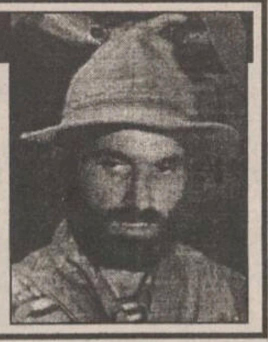

SECȚIUNEA A

ȘTIRI, OPINII, COMENTARII

LUNI
19 iunie 1995
An V, Nr. 142
(1205)
12 PAGINI
400 LEI

pentru Republica
Moldova
30 bani

Monitorul

cotidian de informaţii

Director onorific: AUREL LEON

Redactor șef: DAN RADU

Înainte de a anunța Poliția, Salvarea sau Pompierii, sunați la MONITORUL!

271.271

Răspundem la orice oră din zi și din noapte

Incompetență a prim-procurorului Stefan Mihai sau rea-voință?

Un abuz grosolan al Parchetului Militar din Iași

Parchetul de pe lîngă Tribunalul Militar Iași desfășoară de aproape patru luni o prelungită anchetă îndreptată împotriva unui ziarist de la cotidianul *"Monitorul"*. Cercetările au fost declanșate pe data de 17 februarie a.c. de către adjunctul șefului Parchetului Militar, ***colonelul Pavel Morariu***, ca urmare a unei plîngeri semnată de loctiitorul comandantului Corpului de Armată Moldova din Iași, ***colonelul Constantin Bîrhală***. Ofiterul Bîrhală l-a acuzat pe reporterul nostru ***Ovidiu Scutelnicu*** de comiterea infracțiunii de "calomnie".

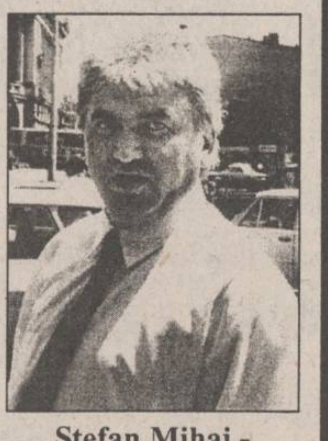

Ștefan Mihai - un procuror care a uitat că ia salariu ca să apere legea

Din data de 24 mai 1995, ancheta a fost preluată de prim-procurorul Parchetului Militar Iași, ***locotenent-colonel Ștefan Mihai***.

Conform legii, calomnia prin presă, infracțiune de care este acuzat redactorul, nu poate fi anchetată de Parchetul Militar iar, conform articolului 210 din Codul de procedură penală, organul de urmărire penală este dator să-și verifice competența. Calomnia prin presă este numai de competența Judecătoriei. Prin urmare, Parchetul Militar, prin persoanele procurorilor Pavel Morariu și Ștefan Mihai, comit de aproape patru luni un abuz incalificabil. Împotriva redactorului nostru s-a dispus începerea urmăririi penale, fapt care dă noi dimensiuni ilegalității comise de Parchetul Militar Iași. Redactorul nostru a fost hărțuit în numeroase ocazii, cînd a fost "ridicat" dintr-o piață publică și dus la Parchetul Militar de doi militari care au acționat la ordinul locotenent-colonelului Ștefan Mihai, prim-procurorul Parchetului Militar, sau a fost sechestrat în clădirea Parchetului, din ordinul aceluiași procuror.

"Monitorul" protestează față de acțiunile întreprinse de Parchetul Militar Iași împotriva unui redactor al său, își ia dreptul de a sesiza toate organismele competente în clarificarea acestei situații și cere sancționarea celor vinovați de abuz în funcție. **(MONITORUL)**

Ministrul Justitiei este uimit de această actiune a Parchetului Militar

"O să examinez și o să discut și cu conducerea Parchetului General pentru a afla care este de fapt motivul acestei anchete. Personal nu am mai întîlnit cazuri similare întrucît infracțiunile de calomnie sînt de competența instantelor".

MĂSURI DE FORȚĂ

Vor fi executate silit toate firmele care au datorii la bugetul de stat

Pentru a recupera datoriile agenților economici din Iași către bugetul de stat, datorii care se ridică la 45 miliarde lei, și către bugetele locale, datorii cifrate la peste 5 miliarde lei, Direcția Generală a Finanțelor Publice Iași va trece, începînd de săptămîna aceasta, la măsuri de forță.

Astfel, va fi demarată o acțiune de executare silită prin introducerea de dispoziții de încasare la băncile la care au deschise conturi agenții economici restanțieri, indiferent de natura capitalului social. De asemenea, agenții economici care au disponibilități în valută vor fi obligați să o schimbe în lei și să-și achite datoriile către buget, conform Ordonanței Guvernului nr. 18/1994. Pentru a verifica dacă băncile onorează dispozițiile de încasare, reprezentanții autorizați ai Direcției Generale a Finanțelor Publice (D.G.F.P.) Iași vor efectua controale la toate sucursalele băncilor comerciale din județul Iași, indiferent de structura capitalului bancar.

În cazul în care se constată deficiențe la bănci, se vor aplica amenzi cuprinse între 300.000 și 3 milioane lei, conform Legii evaziunii fiscale, după cum ne-a informat ***Gavriil Popa***, director al Direcției Impozite și Taxe din cadrul D.G.F.P. Iași. **(C. STROESCU)**

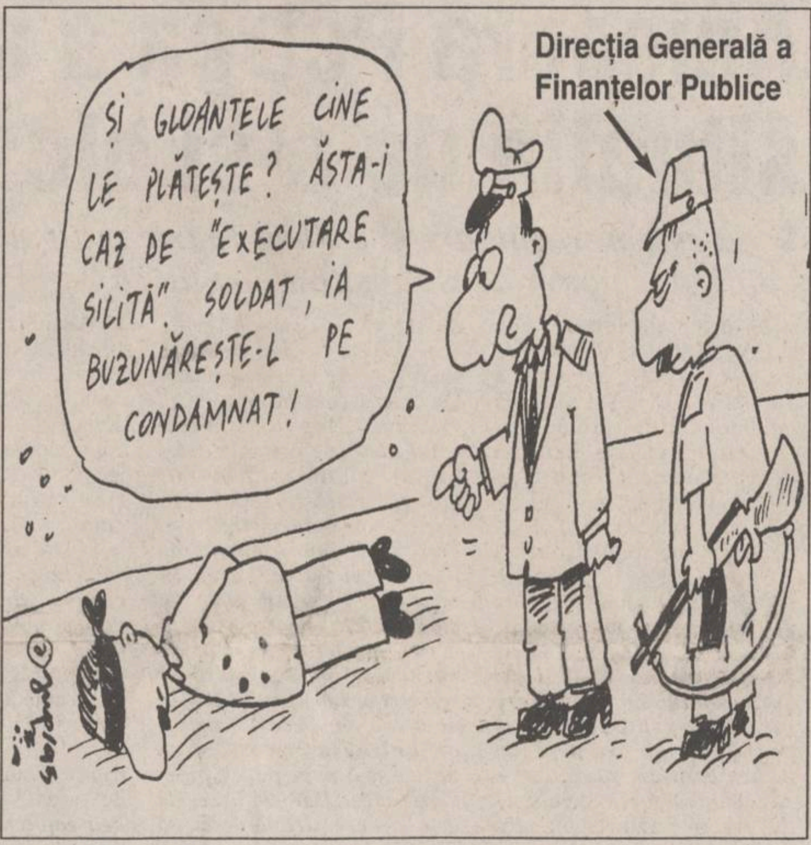
Direcția Generală a Finanțelor Publice
ȘI GLOANȚELE CINE LE PLĂTEȘTE? ĂSTA-I CAZ DE "EXECUTARE SILITĂ". SOLDAT, IA BUZUNĂREȘTE-L PE CONDAMNAT!

Asasinat în stil chinezesc

Resturi umane provenite de la unul sau două cadavre au fost descoperite, sîmbătă, în rețeaua de canalizare a unui imobil de pe bulevardul Dimitrie Cantemir. Surse ale Poliției Capitalei au declarat agenției Mediafax că, probabil, este vorba de o nouă răfuială de tip mafiot, în cadrul comunității chineze din România. Rămășitele persoanelor asasinate, probabil un bărbat și o femeie, au fost găsite în jurul orei 12.00 cînd, la solicitarea unuia dintre locatari, instalatorul a încercat să desfunde canalizarea blocului. Echipa de anchetă a fost informată de locatari că, de mai bine de două săptămîni, vecinul lor de la apartamentul 10, ***Radu Șerban***, închiriase locuința unor chinezi. În timp ce polițiștii luau primele declarații, doi chinezi, care transportau un geamantan, au părăsit în grabă imobilul și au urcat într-un autoturism Dacia breack de culoare vișinie, condus de un alt asiatic. Mașina în care se aflau cei trei a demarat în viteză. Un echipaj al poliției a început să-i urmărească pe fugari, capturîndu-i pe bulevardul Giurgiului, după ce mașina în care se aflau aceștia a lovit o femeie, care a decedat pe loc, au precizat sursele citate. În autoturismul celor trei suspecți, polițiștii au descoperit mai multe arme de foc și fragmente de corp uman.

La descinderea efectuată în apartamentul nr. 10 din blocul de pe b-dul Cantemir au fost găsite probe care conduc la ipoteza că cel puțin una din victime fusese tăiată în bucăți foarte mici, arse într-o substanță lichidă, a cărei natură nu a fost precizată. Fragmentul unui deget, care avea o unghie lăcuită, indică, probabil, proveniența sa feminină. În locuința care îi găzduia pe chinezi au mai fost găsite bucăți de oase și un craniu. Anchetatorii încearcă să identifice persoanele ucise.

Revolutia cu fustă de la Tiraspol

Femeile transnistrene l-au pus pe fugă pe înlocuitorul lui Lebed

Generalul-maior rus ***Valerii Ievnevici***, sosit la comanda Armatei a 14-a ruse, staționată în Transnistria, după ce demisia generalului Lebed a fost acceptată de Moscova, a părăsit sîmbătă Republica Moldova, după ce s-a confruntat cu un val de proteste din partea localnicilor transnistreni. Ievnevici a fost forțat de femeile nistrene să se ascundă în căminul unei garnizoane a armatei pînă șîmbătă dimineață, cînd a fost transportat, în "compania" zgomotoasă a protestatarelor, pînă la un aeroport militar, de unde a plecat spre Moscova. Femeile nistrene, care au alcătuit pichete ce au supravegheat permanent garnizoana, strigau lozinci de genul ***"Ievnevici, pleacă de-aici! Lebed este singurul garant al păcii în regiune!"*** Ievnevici sosise vineri cu un avion de la Moscova, însă nu a putut ateriza la Tiraspol din cauza femeilor, care blocaseră pista de pe aeroport, aparatul fiind nevoit să aterizeze în Ucraina. Ulterior, el a ajuns la comandamentul Armatei a 14-a la bordul unui elicopter.

Toți plătitorii de TVA trebuie să-și schimbe codul fiscal

Toți agenții economici plătitori de taxă pe valoare adăugată indiferent de natura capitalului social (de stat, particular, mixt etc) vor fi obligați să-și schimbe codul fiscal. Toate aceste unități trebuie să se adreseze Direcției Generale a Finanțelor Publice Iași sau circumscripțiilor fiscale teritoriale din județul Iași, pentru a intra în posesia noilor coduri. Menționăm că termenul limită pentru obținerea noilor coduri fiscale este data de 25 iunie, dată pînă la care agenții economici amintiți au obligația de a depune deconturile de TVA la serviciile teritoriale specializate din cadrul Ministerului Finanțelor.

Deconturile de TVA care nu au înscris noul tip de cod fiscal (care conține același număr de cifre ca și cel vechi, numai că poartă litera "R" în față) nu vor fi primite. În plus agenții economici care nu se cconformează sînt pasibili de o amendă cuprinsă între 600.000 lei și 2 milioane lei, amendă prevăzută în Legea evaziunii fiscale, pentru "necomunicarea, în termen, la organele fiscale a situațiilor cerute în vederea cunoașterii activității financiar-contabile a unei firme".

Surse din cadrul Ministerului Finanțelor ne-au informat că la nivel național, funcționează aproximativ 120.000 de firme plătitoare de TVA care vor trebui să-și schimbe codurile fiscale în următoarea săptămînă. **(Costel STROESCU)**

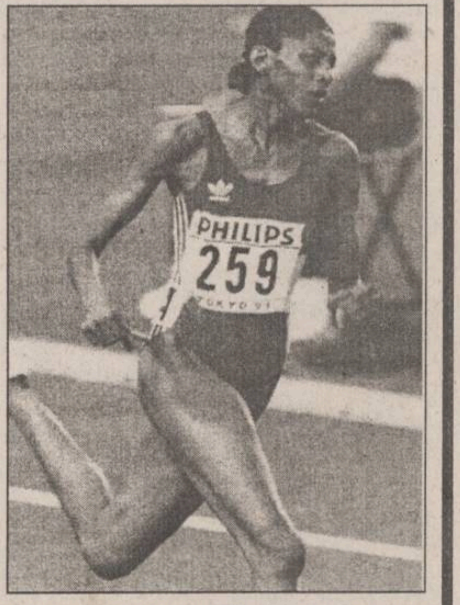

Acest număr conține suplimentul gratuit

MONITORUL SPORT

NOUTĂȚILE ZILEI

România nu are pretenții teritoriale de la Ucraina

Negocierile pe marginea încheierii tratatului româno-ucrainean privitor la soluționarea diferendelor teritoriale nu au făcut progrese semnificative, a declarat vineri ***Mircea Geoană***, purtător de cuvînt la ministerul de Externe. ***"Statutul minorităților etnice nu reprezintă o problemă între România și Ucraina"***, a opinat Geoană, într-o încercare de a minimaliza îngrijorările asupra comunităților românești din Bucovina și Basarabia, după cum apreciază agenția REUTER. Partea română dorește ca textul tratatului bilateral să includă un pasaj care să specifice clar denunțarea de către Ucraina a Pactului Ribbentrop-Molotov. Potrivit pactului din 1939, Bucovina și sudul Basarabiei au fost anexate de fosta Uniune Sovietică și se află astăzi sub jurisdicția Ucrainei. România a declarat că nu are pretenții teritoriale. Luna viitoare România va demara negocierile pe marginea Tratatului de bază cu Republica Moldova. Accederea României în structurile de securitate euro-atlantice depinde în mare măsură de semnarea unor tratate de bună vecinătate cu statele din aceeași zonă geografică.

De astăzi va fi accelerată privatizarea

Legea privind accelerarea privatizării, promulgată de președintele ***Ion Iliescu***, intră în vigoare astăzi, 19 iunie, odată cu publicarea în Monitorul Oficial, a declarat, sîmbătă, ***Florin Georgescu***, ministrul Finanțelor, în cadrul unui seminar organizat de World Trade Center Institute. Legea privind accelerarea privatizării stabilește valoarea carnetului cu certificate de proprietate la 25.000 lei față de 875.000 lei (valoarea actualizată a carnetului pe trimestrul IV al anului 1994). În compensație, Fondurile Proprietății Private vor distribui către cetățenii îndreptățiți cupoane nominative a căror valoare nu a fost calculată încă.

PRONOSPORT

Concursul din 17 iunie 1995

1. F.C. Argeș - F.C. Maram.	*3-0*	*1*
2. Ceahlăul - "U" Cluj	*1-0*	*1*
3. Gloria Bistrița - Steaua	*4-3*	*1*
4. Farul - Sp. Studențesc	*2-1*	*1*
5. F.C. Inter - Petrolul	*2-0*	*1*
6. Rapid - Oțelul	*2-2*	*X*
7.U.T.A. - Dinamo	*0-1*	*2*
8. Electro. - Univ. Craiova	*5-4*	*1*
9. F.C. Național - F.C. Brașov	*3-2*	*1*
10. A.S. Rocar - Selena Bacău	*4-3*	*1*
11. F.C. Vîlcea - F.C. Lynx	*5-0*	*1*
12. Jiul - Corvinul	*3-1*	*1*
13. Gloria Reșița - C.F.R. Tim.	*2-1*	*1*

NOROC

5916630

LOTO 6/49

38 34 9 24 25 36

SAFI SA
SOCIETATEA DE ASISTENȚĂ FINANCIARĂ ȘI INVES
FINANCIAL SERVIC ND
INVESTMENT COMPANY
Sunați acum la telefon 117596

• **FONDUL MUTUAL AL OAMENILOR DE AFACERI**
Datele la zi valabile începînd de **LUNI, 19 iunie 1995.**
Număr C.I. în circulație:
tip A: 196.063 tip B: 318.954 tip C: 1.004.436
Activul net: 183.660 milioane lei
NOU!
Începînd cu data de 17.04.1995 s-a lansat o nouă emisiune de Certificate de Investitor, tip C, cu valoarea nominală de 50.000 lei.
Valoarea la zi a certificatelor de Investitor (C.I.):
tip A: **457.600 lei** - la răscumpărare
tip B: **114.400 lei** - la răscumpărare
tip C: **57.200 lei** - la vînzare

• **FONDUL PRIVAT DE ACUMULARE ȘI PENSII**
deschis atît persoanelor în activitate, cît și pensionarilor

Casa Modei (mezanin) Telefon 117596
Zilnic, între orele 9,00-18,00 (sîmbătă, duminică închis)

Biroul SAFI Iași practică comision diferențiat

INSTITUTUL EUROPEAN PENTRU COOPERARE CULTURAL ȘTIINȚIFICĂ IAȘI
str. Cronicar Mustea nr. 17, Iași
tel. 032/127311, fax 032/ 230197
Serviciile oferite de Institutul European Iași prin departamentele de profil sînt:
• grafică publicitară
• imprimare tipografică
(formulare tipizate, etichete pt. ambalaje individuale și colective în 1-6 culori, autocolante, prospecte, pliante și mape publicitare, cataloage de produse, calendare, broșuri, cărți, ecusoane și alte tipărituri plastificate pînă la format A3 etc)

TESTER
TESTER TRADING
distribuitor unic în județul Iași al produselor
KRAFT JACOBS SUCHARD
vă oferă
produse zaharoase de Brașov la prețul producătorului
ADAOS COMERCIAL 0%
Depozit: Luca Arbore nr. 2
în spatele Centrului de Librării (Moara de Foc), în incinta Laboratorului de Cofetărie Gastrocom
Tel. 032/250559; 250699
Căutăm și importatori pentru Republica Moldova.

MONITORUL DE IAȘI

La Pascani

Un nou caz de infecție HIV

Urmările catastrofei epidemiologice a infectării copiilor cu HIV în spitalele de pediatrie din municipiul și județul Iași se resimt în continuare prin apariția unor cazuri noi. Oana Cornelia C., un copil în vîrstă de cinci ani și nouă luni, din comuna Lunca-Pașcani, județul Iași, a fost diagnosticată inițial în ziua de 30 martie 1995 cu HIV pozitiv.

Testările au fost confirmate ulterior de efectuarea testului "Western-Blot" la clinica de specialitate a Spitalului "Victor Babeș" din București. Împreună cu Oana Cornelia au fost supuși testării membrii familiei copilului. Rezultatele pentru părinții fetiței și pentru cei patru frați ai ei au fost negative. Oana Cornelia provine dintr-o familie cu o stare materială precară din suburbia Lunca a orașului Pașcani. După cum a afirmat mama fetiței, Anica C., copilul a fost internat în cursul anului trecut la Spitalul de pediatrie din Pașcani. Ea a mai adăugat că a avut unele probleme la naștere, în anul 1989, perioadă în care s-au semnalat cazuri de infectare cu virusul imunodeficienței umane în mai multe spitale pediatrice din județul și municipiul Iași, precum și în leagăne de copii. Acest caz este al doilea semnalat pînă în prezent în zona Pașcani și conform precizărilor părinților este foarte posibil ca Oana Cornelia să fi fost infectată cu HIV în spitalul de pediatrie din localitate. **(Silviu LABEȘ)**

Sunînd la 210024

Puteți afla date referitoare la SIDA

De luni, 19 iunie 1995, Asociația română anti-SIDA, filiala Iași, deschide linia telefonică HOTLINE-SIDA, la care oricine se poate adresa pentru precizări referitoare la infecția cu HIV și maladia SIDA. Programul de funcționare: de luni pînă vineri, orele 18,00 - 22,00, sîmbătă și duminică, orele12,00 - 16,00, la telefon 210024.

Ieri, la Muzeul "Eminescu"

Premiile Salonului Cărții Latine - Librex '95

Ieri, în ultima zi a Salonului Cărții Latine - Librex '95, un juriu condus de Ioan Holban - directorul Casei de Presă și Editură CRONICA, a decernat premiile LIBREX '95. Marele Premiu LIBREX - acordat pentru cel mai valoros program editorial de către "Sedcom Libris" S.A. a fost oferit Editurii "Humanitas". "Premiul Ovidiu" - acordat pentru editarea culturii clasice de către Inspectoratul pentru Cultură - a fost obținut de Editura Institutului European din Iași. "Premiul Socec" - acordat pentru promovarea culturii române contemporane de către Asociația Scriitorilor Iași - a revenit Editurii "Cronica". "Premiul Șaraga" - acordat pentru cea mai importantă ediție critică de către Muzeul Literaturii Române Iași - Editura "Mydo-Center" Iași, "premiul Best Seller" - acordat pentru cartea de cultură cu cel mai mare succes de librărie de către Camera de Comerț Iași - Monografia "Cimitirul Eternitatea", tipărită de Editura "Cronica". "Premiul «Otilia Cazimir»" - acordat de către "Sedcom Libris" Iași - a fost obținut de Editura NEMIRA, "Premiul Dosoftei" - acordat pentru bibliofilie de "Galeriile Anticariat" Iași - a revenit editurilor "Helicon" - Timișoara și "Est-Samuel Tastet". "Premiul Primăriei" ieșene a fost acordat Editurii "Timpul" din Iași. **(Dorin POPA)**

Greviștii de la PECO vor să dea în judecată Adunarea Generală a Acționarilor

■ *de aproximativ 20 de zile, salariații acestei societăți nu au mai distribuit benzină și butelii de aragaz*

De la stînga la dreapta: Toader Berlea, șeful FPS Iași, Alexandru Căpitănescu - reprezentat FPP în AGA și Victorel Lupu, reprezentant FPS în AGA, în timpul unei ședințe de mediere cu reprezentanții greviștilor. Din fotografie lipsește Lucian Flaișer, al doilea reprezentant FPS în AGA

Deși membrii AGA de la SC PECO S.A. Iași au hotărît, vineri 16 iunie a.c., ***suspendarea din funcție a managerului Costică Ciocan***, motivul acestei suspendări fiind gestionarea imprudentă a societății și încheierea unui contract cu firma "Hanse KG Oil" din Austria, în urma căruia societatea ieșeană are blocat peste un miliard de lei în contul acestei firme, salariații societății au hotărît continuarea grevei pînă la demiterea managerului.

Aceștia consideră că sînt suficiente motive pentru ca acesta să fie demis, punîndu-se astfel capăt unui conflict de muncă, care durează de aproape douăzeci de zile.

"Acest lucru s-ar putea întîmpla în zilele următoare, după cum ne-a declarat Lucian Flaișer, vicepreședinte al Consiliului Județean Iași și membru AGA la PECO S.A. Iași, ***deoarece am înaintat deja către FPS un referat la care am anexat procesul verbal încheiat în urma rezultatelor preliminare al controlului Curții de Conturi, referat în care am propus demiterea managerului Costică Ciocan. În urma acestui referat, FPS cu care are contract, ar trebui să sesizeze Parchetul, pentru a începe cercetările în legătură cu activitatea managerului, care în opinia noastră, a membrilor AGA, se face vinovat de gestionarea imprudentă a S.C. PECO S.A. Iași, nerespectarea contractului de management, abuz în funcție și nerespectarea recomandării AGA de a consulta un jurist al Minsiterului Comerțului înainte de a încheia acel contract.***"

Sîmbătă, 17 iunie a.c., la sediul unității, salariații aflați încă în grevă, au organizat o conferință de presă, unde au anunțat că ***cei peste 500 de salariați greviști intenționează să acționeze în judecată pe Lucian Flaișer, Alexandru Căpitănescu și Victorel Lupu, membrii AGA de la PECO S.A. Iași,*** care, în opinia lor, se fac vinovați de prelungirea acestui conflict, deoarece această suspendare a managerului Costică Ciocan putea fi făcută încă din primele zile de grevă. **(Dan OLARU)**

Oameni de soarta cărora nu se sinchisește nimeni

Anișoara Petrea a ajuns în situația de a-și blestema copiii

■ *ea este nevăzătoare și a dorit foarte mult să aibă copii, dar acum aceștia își bat joc de ea*

În urmă cu douăzeci de ani, doi nevăzători din Iași și-au unit destinele, pentru a suporta mai ușor lumea întunericului în care au fost sortiți să trăiască. Familia Petrea părea totuși fericită în micul univers conjugal pe care și l-a întemeiat. Deși cei doi aveau posibilitatea, oferită prin lege, de a evita nașterea unor copii, Anișoara Petrea a crezut că venirea pe lume le va aduce și mai multă lumină sufletească. "***Mi-am dorit copiii. Am vrut să nu facem umbră pămîntului degeaba. Acum îmi pare rău pentru că n-am știut la ce o să-i aduc pe lume***", spune cu durere în suflet Anișoara Petrea. Băiatul cel mare, Florin, a fost internat în urmă cu cîțiva ani la școala de corecție de la Tg. Ocna. A furat bani de la o gestionară. De mic a fost înclinat spre violență. "***După ce a murit soțul meu*** (de comoție cerebrală) ***a început să-mi mănînce zilele. Își bătea sora și o dată a vrut s-o omoare. A luat o bucată de cornier și bătea cu ea în pămînt, strigînd că o să omoare fata.***

De cînd e la școala de corecție îmi scrie lunar scrisori și îmi cere să îl scot de acolo. În fiecare lună se organizează comisii și aș putea să-l scot pe răspunderea mea. Dar cînd știu de ce e în stare nici nu vreau să aud de așa ceva", a mărturisit Anișoara Petrea.

Băiatul cel mic Ciprian are 14 ani. Ciprian a luat-o pe urmele fratelui său. Lipsește de la școală, are un anturaj dubios și își chinuiește mama nevăzătoare, de care își bate joc adesea. "***Fumează în fața mea și îmi spune că nu-i adevărat. Eu nu-l pot vedea și el știe asta. Îmi spune că sora lui fumează și el tot nu recunoaște. A furat haine din casă, mi-a luat și hainele mele și le-a vîndut. S-a învățat așa de la fratele lui***". După cum a povestit Anișoara Petrea, Florin, băiatul mai mare cere permanent să-i trimită cartușe de țigări și cutii de cafea. "***Îi trebuie ca să-i dea căpitanului să-l lase în oraș, cel puțin așa spune el. Cine știe ce face cu ele.*** "Din pensia ei, Anișoara Petrea are grijă de toată casa. Fata o mai ajută în ultima vreme, de cînd s-a angajat la un particular. De fapt, nu problemele materiale o mîhnesc pe Anișoara Petrea. Pe ea o doare soarta familiei ei destrămate. Bărbatul i-a murit la vîrsta de numai 35 de ani, unul dintre băieți a lua drumul relelor și cel de-al doilea îi calcă pe urme.

Dacă la început și-a dorit foarte mult copii, pentru a-i alina viața, acum și-ar dori să nu-i fi avut. "***Cînd am aflat, atunci cînd s-au născut, că sînt sănătoși și că au vedere, ne-am gîndit că ei vor fi lumina și căldura noastră. Pe tatăl lor l-au băgat în pămînt și pe mine mă chinuiesc. N-am știut ce cresc. Acum îmi pare rău***", a mai spus cu amărăciune Anișoara Petrea. **(Silviu L.)**

Precizări importante pentru studenți

■ *în legătură cu numărul maxim de restanțe care pot fi susținute în toamnă*

Regulamentul Ministerului Învățămîntului cu privire la examenele nepromovate de studenți, în sesiunile de iarnă și vară, și pe care aceștia le pot susține în sesiunea de toamnă recomandă ca ***numărul maxim de examene să fie trei.*** Senatele Universităților hotărăsc anual dacă numărul de restanțe poate depăși sau nu această recomandare.

În cursul săptămînii trecute, la Universitatea "Al. I. Cuza" s-a hotărît ca ***studenții care în sesiunile de iarnă și vară nu au promovat mai mult de patru examene să fie declarați repetenți.***

De asemenea, ***nu poate fi susținut la reexaminare mai mult de un examen, care în prealabil a fost susținut, în mod obligatoriu și în sesiunea de restanțe.*** La celelalte universități din Iași nu s-a hotărît încă, nimic în această direcție, dar, ca și în ceilalți ani, numărul de examene restante va fi mai mare de trei, iar numărul de reexaminări nu va fi mai mare de unul. **(S.A.)**

Consumatorii de heroină au fost externați din Spitalul Socola

■ *lor li s-au atenuat crizele datorate abstinenței la drog*

Cetățenii iranieni ***Pournahgadan Homan (25 ani) și H. Payen (30 ani),*** studenți ai Facultății de Stomatologie din Iași, au fost externați săptămîna trecută din spitalul "Socola" Iași, unde au fost supuși unei cure de dezintoxicare. Reamintim că, în urmă cu circa două săptămîni, cei doi au fost transportați la Spitalul de Urgență din Iași, împreună cu doi cetățeni români, într-o stare deosebit de gravă, ca urmare a consumului de heroină. ***Ei sînt cercetați de Poliția ieșeană, fiind suspectați de trafic de stupefiante.*** După cum au afirmat medici ai spitalului de psihiatrie ieșean, starea pacienților la externare a fost destul de bună. În urma unui tratament aplicat după scheme clasice de dezintoxicare, pacienților li s-au atenuat temporar crizele și efectele secundare determinate de abstinență la drog. Ei au fost aduși într-o stare care să faciliteze continuarea anchetei de către organele de urmărire penală.

Dr. Cicerone Postelnicu: "înclinația spre alcool a românului va fi o protecție împotriva consumului de stupefiante"

Datorită existenței acestui precedent, specialiștii psihiatri ieșeni sînt de părere că nu vor întîrzia să apară la Iași compartimente și structuri specializate în asistența medicală a drogdependenței. După cum a afirmat dr. Cicerone Postelnicu, medic psihiatru, la un simpozion de psihiatrie desfășurat săptămîna trecută la Piatra-Neamț, s-au discutat și aspecte legate de iminența tratării în cadru spitalicesc a unor astfel de cazuri. "***Deși noi am rămas în urmă la acest capitol, faptul că țara noastră a devenit, se pare, o placă turnantă în ceea ce privește traficul de stupefiante, ne cere să luăm măsurile necesare pentru a putea face față și altor situații de genul celei cu care ne-am confruntat recent. În acest sens, ne vedem nevoiți să strîngem legăturile cu colegii noștri din Republica Moldova, deosebit de experimentați în narcologie. Ei au de aproape două decenii o rețea specializată și au avut o cazuistică bogată. Anul trecut, de exemplu, în Republica Moldova au fost tratate în rețeaua psihiatrică două sute de cazuri de intoxicații cu substanțe narcogene***", a apreciat dr. Postelnicu. El este de părere că România nu este încă o piață pregătită pentru comerțul de stupefiante, pe de o parte, datorită prețurilor ridicate ale acestora și pe de altă parte, datorită tradiției unui comportament eufomanic legat de consumul de alcool. "***Putem spune chiar că înclinația spre alcool a românului va fi o protecție sigură împotriva consumului de stupefiante***", a mai precizat medicul de la spitalul de psihiatrie "Socola" **(Nicolae MANOLIU)**

Radu Barbănouă nu mai dorește să fie eliberat pe cauțiune

■ *reamintim că el a înșelat 106 cetățeni*

Ieșeanul ***Radu Barbănouă,*** acuzat că ***a înșelat nu mai puțin de 106 cetățeni din mai multe orașe ale țării,*** și-a retras la termenul de joi al procesului cererea de eliberare pe cauțiune. Arestat în noiembrie anul trecut, Radu Barbănouă a ajuns în fața instanței de judecată sub acuzația de "***înșelăciune în paguba avutului privat***". Ancheta Parchetului a relevat că ieșeanul ***a primit diferite sume de bani - în total 6456 dolari, 2.861.500 lei și 100 de mărci - de la peste o sută de cetățeni cărora le promisese locuri de muncă în Israel.*** După ce Parchetul a dispus instituirea unui sechestru asiguratoriu pe bunurile lui Barbănouă, pentru recuperarea prejudiciului, inculpatul a cerut instanței judecătorești eliberarea sa afirmînd că în acest fel va putea înapoia banii persoanelor păgubite.

Cererea fiindu-i respinsă de Judecătoria Iași, Radu Barbănouă a formulat inițial recurs la Tribunal dar a renunțat ulterior. Procesul continuă la Judecătorie și în cazul în care va fi găsit vinovat, Radu Barbănouă riscă o pedeapsă de pînă la trei ani închisoare. **(Sorin SIMON)**

În fotografie, Radu Barbănouă

Lista firmelor care își fac reclamă în acest număr

Baco S.R.L.	3A
Stimorol	3B
Ati Puls	2A
IIRUC Iași	4A
R.A.T.C.	8A, 4B
Universitatea Agronomică Iași	3B
Universitatea "Al. I. Cuza" Iași	4A
S.C. Servagromec S.A. Iași	1B
Standard Comercial Moldavia	3B
Bursa Moldovei S.A.	4A
Trust Construcții S.A. Iași	3A
Comtex S.A.	4A
Avatti Electronics	2A
Euro Bit S.R.L.	3B
Reprezentanța "Fresco"	4A
Moldolux Cămin	2A
Divas Impex S.R.L.	3A
Computerland Center Iași	3A
Revista "Mami"	8A
Institutul European pentru Cooperare Cultural Științifică Iași	1A, 2B
2R S.R.L.	4A
S.C. Schrotter S.R.L.	8A
Cabinetele medicale "Medisan"	4B
Elvila International	3A
Safi	1A
Ziua	4B
Electric Puls	3B
M.V.D.	3A
Alfa Civic	3A
Universal RX Group	4B
Link & Necon	1B
Librăria "Turnul de fildeș"	8A
Agenția de turism "Agpi"	2B
Decora	2B
Tester	1A

MOLDOLUX CĂMIN
mobilier elegant pentru locuințe elegante
NOU!
GAMĂ
COMPLETĂ
DE
MOBILIER
PENTRU
BIROURI
Bucium 25, 6600 Iași - ROMANIA
Program zilnic: 9.00-17.00
sîmbătă: 9.00-14.00
Tel.032-230412 Fax: 032-230413

NOU!
La dumneavoastră acasă,
SERVICIU MEDICAL PERMANENT
ATI puls
- consultații medicale
- tratamente
- transport de medicamente
- investigații de laborator
- investigații paraclinice
- programări la cabinete medicale de specialitate
- consultații geriatrie și gerontologie

Aduceți **sănătatea** *în casele dumneavoastră sunînd la:* **233223, 233242, fax 231369.**
Asistență NON-STOP!

NE BB/AC
BUSINESS 2 BUSINESS advertising company
Societate specializată
INSCRIPȚIONĂM
PIXURI
Culori și forme deosebite
Calitate excepțională
Telefon
230060, **144776**,
dl. Adrian Rusu

CELE MAI MICI PREȚURI DIN IAȘI!
-TELEVIZOARE COLOR
Philips, Thomson, Grundig, Nei, Goldstar, Beko, Megavision, Audisonic, Royal
-ELECTROCASNICE
(frigidere, congelatoare, mașini de spălat, cuptoare cu microunde, ventilatoare)
Whirlpool-Philips, Rowenta, Tefal, Nei, Goldstar, De Longhi
PLATA ÎN RATE!
AVATTI electronics
Str. Stefan cel Mare 11
☎ 032 - 11.28.10
032 - 17.40.54

MONITORUL INTERN

Pentru prevenirea crimei organizate

România a participat la Conferința Șefilor Polițiilor din capitalele europene

România a participat, pentru a doua oară, la Conferința Șefilor Polițiilor din capitalele țărilor europene, ce s-a desfășurat, între 12-17 iunie, la Dublin (Irlanda). România a fost reprezentată de Șeful Direcției de Poliție a Municipiului București, generalul Niculae Nițu, și unul dintre locțiitorii săi, generalul Viorel Popa. Reuniunea a vizat un schimb de experiență în vederea combaterii crimei organizate, a traficului de droguri și armament, omor la comandă și prostituție, a declarat, duminică, Agenției MEDIAFAX generalul Popa. Această conferință se desfășoară anual și are ca obiect problemele de actualitate de cel mai mare interes în domeniu. „Chiar cu efective mai mici și cu o tehnică nu foarte ridicată, România a obținut performanțe apreciate pe plan internațional“, a precizat generalul Viorel Popa.

Chiar și după ce partidul și-a pierdut parlamentarii

Politica PNLCD rămîne neschimbată

PNLCD a avut, sîmbătă, o ședință extraordinară a Comitetului Executiv, în urma plecării la PNL a grupului de patru senatori și un deputat și a altor persoane care dețineau funcții în conducerea partidului. Comitetul Executiv a luat act de decizia acestora și i-a considerat retrași din PNLCD. Formațiunea lui Nicolae Cerveni și-a completat structurile de conducere, prin alegerea a patru membri în Biroul Executiv și cinci membri în Comitetul Executiv. Noii membri ai Biroului Executiv sînt: Constantin Florea, Mihai Băncilă, Octavian Baloga și Vasile Racolțea. În ce privește unificarea liberală, PNLCD consideră înghețate relațiile cu PNL, a declarat Agenției MEDIAFAX vicepreședintele partidului, Sorin Stănescu. El a completat că, numai în cazul în care PNL va dori unificarea de la egal la egal și va face o propunere acceptabilă în acest sens, PNLCD va analiza dacă va relua discuțiile. Propunerea președintelui filialei sector 5 București a partidului, privind unificarea cu PNL de jos în sus (de la nivel local), a fost respinsă. Totodată a fost oprit și experimentul de la sectorul 5 al Capitalei, unde s-a încercat unificarea filialelor PNL și PNLCD. În urma ședinței, PNLCD a înaintat conducerii CDR o moțiune, semnată de președintele partidului, Niculae Cerveni, care să fie însușită de toate formațiunile politice și civice ale Convenției. În moțiune, PNLCD cere conducerii centrale a CDR să facă o analiză a activității tuturor primarilor și consilierilor locali aleși în 1992 pe listele Convenției. În situația în care activitatea și acțiunile unora dintre ei se vor dovedi nesatisfăcătoare sau dăunătoare imaginii CDR, PNLCD cere retragerea sprijinului politic al CDR față de aceștia.

Tineretul chinez are relații cu PRM și „Vatra Românească“

O delegație chineză sondează piața economică transilvană

O puternică delegație de tineri oameni de afaceri și directori de bănci din R.P.Chineză, condusă de Cheng Xiao Guang, ministru secretar de stat, membru permanent al Federației Tineretului din Întreaga China, a vizitat, joi și vineri, municipiul Cluj-Napoca. Scopul vizitei a fost acela de a sonda piața de desfacere din această parte a țării, prilej cu care s-au stabilit relații cu directori de firme din Cluj Napoca, purtîndu-se și convorbiri cu oficialitățile clujene. Guang a declarat că Federația Tineretului din R.P. Chineză întreține relații strînse de prietenie cu Ministerul Tineretului și Sportului din România și cu organizația de tineret a Partidului „România Mare“. Vizita la Cluj a constituit, conform declarațiilor șefului delegației chineze, și un prim contact cu organizația „Junimea Vatra Românească“.

Remarcabilele rezultate profesionale ale lui Matu - cel mai celebru cîine de urmărire de la Poliția TF Iași

În urmă cu cîteva săptămîni, doi dintre cei mai „înverșunați“ hoți urmăriți de Inspectoratul de Poliție TF Iași au fost arestați. Dispariția repetată a diverselor materiale din stațiile CFR ale Regionalei Iași i-a determinat pe polițiști să încerce prinderea și identificarea hoților cu ajutorul cîinelui de urmărire. Deși are numai doi ani, MATU poate fi considerat deja un cîine matur. Instructorul său, plutonier major Mitică Popovici, l-a luat în îngrijire de la Școala de Dresaj din Sibiu, „cînd era un cățelandru“ și de atunci sînt nedespărțiți: polițistul și cîinele său. Specialiștii apreciază că dresajul este imposibil de realizat dacă nu există afecțiune profundă între cîine și instructor.

Matu este atît de atașat de stăpînul său, încît este în stare să sfîșie, la ordinul acestuia, orice persoană, chiar dacă este vorba de un polițist

■ *“Știe cînd trebuie să plecăm în misiune”*

Cu o lună în urmă, plutonier major ***Mitică Popovici*** a necesitat, pentru cîteva zile, internarea în Spitalul Militar. ***„Cît timp am lipsit de acasă, MATU n-a mîncat nimic. Era și el bolnav. Deși este atașat de copiii mei, singurele persoane de la care mai acceptă hrana, în absența mea n-a mîncat. Am cerut aprobarea medicului de a părăsi în fiecare seară spitalul timp de o oră pentru a-mi hrăni cîinele“.***

Mitică Popovici este mulțumit că a obținut acordul superiorilor de a ține animalul la el pe timpul nopții. ***„Cînd cîinele este mult timp cu instructorul său, atașamentul este mult mai profund. La mine acasă numai eu îi prepar hrana știind exact ceea ce-i place să mănînce, asigurîndu-i în același timp cantitatea de vitamine și calorii de care are nevoie“,*** precizează plt. maj. Mitică Popovici, relatîndu-ne și alte aspecte din viața cîinelui polițist (ciobănesc german) de urmărire. „Cînd vede geanta, Matu știe că vom pleca în misiune. Ajungînd la locul unde infractorul a operat, cîinele miroase eventualele obiecte uitate sau doar atinse de acesta și pleacă în căutarea lui.

■ *Cum îi depistează pe infractori*

Cînd există un cerc de bănuiți, criminalistul pune la dispoziția instructorului un obiect aparținînd infractorului. Cîinele îl miroase, iar apoi trece pe rînd în dreptul fiecărui bănuit. Se întîmplă ca cel vinovat să recunoască în prezența cîinelui faptele chiar înainte de a fi identificat. Dacă nu, cîinele se va opri în dreptul acestuia lătrîndu-l.“

■ *“Ia cîinele că vin eu singur”*

Cîinii de urmărire sînt instruiți și pentru imobilizarea infractorilor. Instructorul își amintește că în urmă cu cîteva luni, trei tineri în stare de ebrietate făceau scandal în Gara Nicolina. ***„Pe doi dintre ei i-am prins eu, dar pe-al treilea i l-am dat în grijă lui Matu, care s-a luat după el.***

Hoțul s-a oprit după cîțiva metri strigînd: «Ia cîinele că vin eu singur!» Asupra celor trei s-au găsit la cercetări tuburi de spray paralizant“. Un alt polițist, subofițerul Dan M. spune că un cîine pe care l-a avut în grijă în urmă cu 5 ani l-a recunoscut numai la auzul vocii.

■ *Cînd ești trist, cîinele simte acest lucru*

„Cîinii sînt cu instructorul lor ca niște copii. Numai nu pot vorbi! Dacă eu eram trist și cîinele era la fel. Uneori cîinii plîng dacă sînt lăsați singuri.“

Maior ***Ioan Bodia,*** referent relații cu presa în cadrul Inspectoratului Poliției Județene Iași, ne-a precizat că această instituție beneficiază de un cabinet unde sînt îngrijiți atît cîinii de urmărire, cît și cei de însoțire (care patrulează cu polițiști). Știm că în alte țări sînt folosiți și cîini din alte rase, dar la noi în țară ciobănescul german se pretează cel mai bine. Nu este scump, este rezistent la boli, robust. Poliția română folosește în școlile de dresaj doar ciobănescul german de tipul „manta“ neagră și extremitățile de culoare deschisă (galben roșcată) caracteristice canișelor ce parvin din estul Germaniei. Greutatea minimă a femelelor este de 28 kg și a masculilor 35 kg. Maiorul Ioan Bodia este de părere că acești cîini, pregătiți pentru muncă alături de polițiști, sînt extrem de ageri și de sensibili.

Ne putem da seama de asta numai văzîndu-le urechile. Prin diversitatea mișcărilor lor exprimă stările prin care trece animalul. Este foarte important ca dresorul să înțeleagă aceste stări!! Instructorul Mitică Popovici ne relatează: „Cîinele de urmărire trebuie să fie docil și temperat și să accepte fără probleme materialele folosite în dresaj: zgarda, botnița, lesa, sfoara de conducere etc. și bineînțeles recompensa pe care nu trebuie să o cerșească la fiecare comandă.

Foarte important: cîinele are un singur stăpîn și prieten: instructorul său“. Ca o dovadă a celor afirmate, Mitică Popovici a aruncat un pix sub birou și l-a rugat pe un coleg să-l ridice. În momentul în care polițistul s-a aplecat, instructorul a strigat cîinelui „Apără“ și MATU s-a repezit să-l sfîșie pe binevoitor, netinînd cont că pe polițistul atacat îl vede lucrînd în același birou cu instructorul său de mai bine de un an. **(Anca ALEXANDRU)**

PDSR manifestă un interes suspect față de fosta IAS Bucium

■ *în locul lui Constantin Dascălu, directorul Direcției Agricole, a fost numit ca reprezentant FPS Ionel Adrian, președintele Forumului PDSR al Agricultorilor*

Miercuri 14 iunie, Sindicatul Liber Bucium din cadrul ***SCA BUCIUM SA*** a înregistrat la Direcția Muncii și Protecției Sociale Iași un conflict de muncă cu actuala conducere a societății, iar în caz de nesoluționare a revendicărilor se va ajunge la producerea unei greve generale. Această revenire în forță a sindicatului de la SCA BUCIUM SA se datorează, după cum afirmă unii acționari, jocurilor de culise desfășurate de PDSR în vederea reinstalării fostei conduceri care nu a luat măsuri de oprire a jafului din anii 1991 — 1993. De altfel, unele afirmații lansate de persoane nemulțumite de atitudinea lui ***Neculai Ghiniță,*** fostul șef al fermei Pietrărie pensionat la cererela sfîrșitul anului 1992, deoarece nu voia să fie implicat în furturile masive de la SCA BUCIUM SA, s-au dovedit a fi doar încercări lamentabile de denigrare a acestuia.

Greva spontană declanșată la mijlocul lunii aprilie 1995 de o parte dintre salariații SCA BUCIUM SA a avut ca motivație majorarea salariilor cu un procent de 45%, precum și demiterea managerului ***Gheorghe Anghel.*** Totuși, pe la mijlocul lunii mai, nemulțumirile sindicaliștilor cu privire la majorarea salariilor erau stinse. În ceea ce privește schimbarea din funcție a managerului Gheorghe Anghel, starea de lucruri a luat o altă turnură.

Reamintim că Adunarea Generală a Acționarilor de la SCA BUCIUM SA este alcătuită din proprietarii de terenuri, deținători ai unui pachet de acțiuni de 35%, FPP - 20% și FPS - 40%. Analizînd revendicarea salariaților SCA BUCIUM SA, cu privire la demiterea managerului Gheorghe Anghel, AGA nu numai că a respins cererea de demitere ci a și hotărît prelungirea mandatului acestuia pe o perioadă de patru ani. Acest lucru s-a datorat faptului că managerul Gheorghe Anghel, la scurt timp după preluarea funcției, a stopat furturile din SCA BUCIUM SA, care în perioada 1991-1993 s-au ridicat la circa a 700 vagoane struguri.

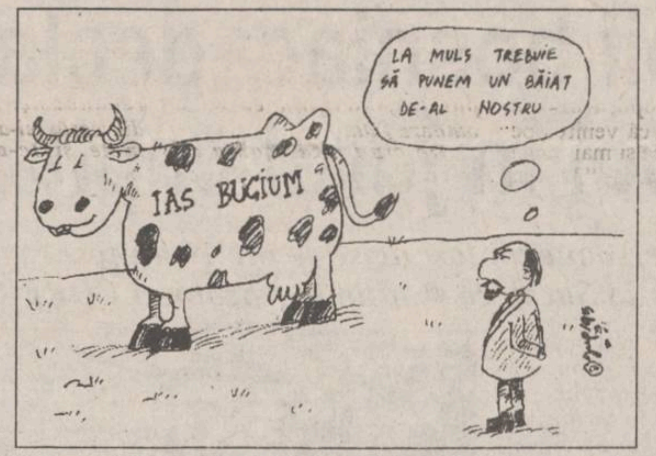
LA MULS TREBUIE SĂ PUNEM UN BĂIAT DE-AL NOSTRU
IAS BUCIUM

La începutul lunii iunie 1995, o comisie formată din specialiști agricoli și economiști a stabilit faptul că salariile angajaților pot crește, în medie, cu un procent de maxim 44%, fără să fie afectată situația financiară a SCA BUCIUM SA. Aceste măriri pot fi acordate datorită recalculării bugetului de venituri cheltuieli și al planului de producție. Imediat după confirmarea venită din partea comisiei care a stabilit plafonul maxim al majorărilor salariale, managerul Gheorghe Anghel, împreună cu Consiliul de Administrație, a aprobat aceste măsuri.

Cu toate acestea, la ședința AGA din 10 iunie 1995, cînd CA al SCA BUCIUM SA a supus la vot creșterea salariilor cu un procent mediu de 44%, s-a aprobat doar o mărire a retribuției lunare cu un procent mediu de 28%. În aceste condiții, salariul mediu brut pe societate va crește de la 160.000 lei la circa 200.000 lei, față de circa 220.000, atît cît se propusese de managerul Gheorghe Anghel. Totuși, majorarea cu 28% a salariului mediu brut pe societate va fi făcută selectiv, directorul Anghel afirmînd că va majora mai mult salariile mici ale angajaților societății în dauna personalului TESA. În continuare vom prezenta modul în care s-a ajuns s-a ajuns la adoptarea hotărîrii de majorare a salariilor cu un procent mediu de 28%, față de procentul avansat de managerul Gheorghe Anghel, respectiv majorarea salariilor, în medie, cu 44%.

Unul dintre reprezentanții FPS în AGA de la SCA BUCIUM SA, înlocuitorul în acest post al lui Constantin Dascălu, director general al Direcției Agricole Iași, este Ionel Adrian, vicepreședinte PDSR Iași și președinte al Consiliului Consultativ al Agricultorilor Iași, cunoscut sub denumirea de Forumul PDSR al Agricultorilor. În cadrul ședinței AGA din 10 iunie, Ionel Adrian a avut o intervenție determinantă în ceea ce privește hotărîrea de a majora salariile cu 28%. ***„Pur și simplu nu a fost de acord cu aceste majorări, care ar fi liniștit spiritele salariaților, iar pe noi, ca acționari, nu ne-ar fi afectat cu nimic. Problema a fost că nimeni nu l-ar fi ascultat pe Ionel Adrian dacă acesta nu ar fi dezbinat opinia acționarilor. După ce a afirmat că o majorare a salariilor cu 20% este suficientă, laolaltă cu o indexare de 8%, atît cît a acordat și guvernul, Ionel Adrian i-a speriat pe acționari că SCA BUCIUM SA nu va avea de unde să achite drepturile și dividendele în cazul unei măriri de 44%. Acum, directorul Anghel este pus în situația de a plăti «oalele sparte» de Ionel Adrian“*** ne-a declarat Petru Grigore, acționar la SCA BUCIUM SA cu o suprafață de 10 ha teren. **(Daniel NIȚOI)**

La șase firme de stat din Iași

Stadiul restructurării

Firma ***„Agmus“ S.A.*** a trimis recent Ministerului Finanțelor o documentație prin care solicită eșalonarea la plată pe o perioadă de trei ani a unei datorii către bugetul de stat de 175 milioane lei și scutirea de la plata sumei de 150 milioane lei care reprezintă majorări de întîrziere.

S.C. „Agmus“ S.A. face parte din cele șase unități din județul Iași care au fost cuprinse în programul de restructurare inițiat de Guvernul României prin Ordonanța nr. 13/1995. Celelalte cinci sînt: ***S.C. AVICOLA S.A, S.C. IAȘITEX S.A., S.C. FORTUS S.A., S.C. COMTOM S.A. TOMEȘTI și S.C. TEROM S.A.***

Pînă în prezent a mai fost trimisă la București documentația S.C. AVICOLA S.A, urmînd ca în curînd să fie trimisă și cea a firmei IAȘITEX.

Menționăm că, inițial, aceste documentații sînt verificate și avizate pe plan local, la Direcția Generală a Finanțelor Publice Iași. **(Costel STROESCU)**

AGENȚIA DE PUBLICITATE NORD EST

organizează concurs
pentru ocuparea a două posturi de

GRAFICIENI - DESIGNERI

Experiența în lucru pe calculator poate constitui un avantaj.

Înscrierile se fac zilnic la sediul agenției din str. Smîrdan nr. 5, et. II, cam. 214, între orele 11,00 -16,00.

Relații la telefon 144776.

discuri abrazive (ITALIA)
- debitat metale GMA GRANDINETTI
ϕ 178x3,2x22 mm
lei 3120

pînze bomfaier (POLONIA)
lei 590

STOC LIMITAT

ALFA CIVIC
Șos. Națională 198, bl. B,
sc. A, et. 7, ap. 26
CP 765, CP 3
6600 Iași, România
Tel./Fax (40)-32-13.76.13

unelte • scule • dispozitive • accesorii • aparate electrice • instalații • adezivi • coloranți • abrazivi

SC TRUST CONSTRUCȚII SA IAȘI
B-dul Copou nr. 3

vinde din stoc
paleți din lemn de 1800 x 1200; 1200 x 800;
boxpaleți metalici
lăzi metalice de la șuruburi și cuie,
la prețuri negociabile.

Relații la tel. 146220, 140917, int. 120.

EN GROS, EN DETAIL CU PLATA ÎN RATE

TV COLOR
-NEI
-ROYAL
-PLATINIUM
-GOLDSTAR
-GRUNDIG
-THOMPSON
-SHARP
-SANYO
-PRIMA
-AUDISONIC

combine muzicale
radiocasetofoane,
case de bani

Cu adevărat,
cele mai mici
prețuri din Iași!

TEL./ FAX: 21.31.30, 21.31.22

SC DIVAS IMPEX SRL
Str. G. Ureche nr. 3, bl. W. Mărăcineanu-parter
(in spatele Tribunalului, deasupra magazinului TOP MODA)
Program: 9.oo - 17.oo, sîmbătă 9.oo - 12.oo
OJT
TRIBUNAL
Str. G. Ureche
Str. Sf. Lazăr (fosta 7 Noiembrie)
Reprez. Electronica
TOP MODA
DIVAS IMPEX
Bl. W. Mărăcineanu

ComputerLand Center Iași

Doriți să comunicați
simplu și rapid?

Singura soluție este
ComputerLand Center Iași!

vinde și închiriază pe frecvențele proprii
stații radio MAXON
la cele mai avantajoase prețuri.

Bd. Ștefan cel Mare și Sfânt, bl. B2, 6600 Iași
telefon: 32-116651; 116772; 117300; fax:32-117956

ELVILA
mobilă nobilă

Extrem de avantajos
PLATA ÎN RATE
Expoziție
etajul I al magazinului
SUPERCOPOU
tel. 032/11.22.20, 211014

ELVILA international
Depozit: Str. Grăniceri nr. 3-9 depozite COMAT
(în spatele Unității de Grăniceri Manta Roșie)
PROGRAM DEPOZIT: zilnic 9.00-17.00, sîmbăta 9.00-13.00

BACO s.r.l.
Simbolul calității

vinde en gros
papetărie și birotică
■ HERLITZ
■ XEROX
■ PELIKAN
■ KORES

Reducere de pînă la 28%,
funcție de cantitatea achiziționată!

Iași, str. Zorilor nr. 16
(cartier Moara de Vînt)
Telefon 117941

timpul înseamnă bani

M.V.D.
FIRMĂ SPECIALIZATĂ
ÎN CONSULTING
asigură:
■ constituirea S.C. cu capital românesc și mixt (S.R.L., S.N.C., S.A.) în regim de urgență; înregistrare la Administrația Financiară, cod fiscal; obținerea avizului de funcționare de la Primăria Iași;
■ constituire (înregistrare) filiale;
■ acte adiționale, mențiuni (lărgirea obiectului de activitate, asocieri, retrageri, cesiuni, majorări capital, puncte de lucru, radieri, dizolvări societăți).

Hotel Unirea
camera 107.
Telefon 032/21.22.99,
orele 10.00-20.00

MONITORUL EXTERN

Elțîn a fost dezinformat

Djohar Dudaev nu a cerut azil în Turcia

Liderul separatist cecen, ***Djohar Dudaev***, nu a solicitat azil Turciei, așa cum sugerase sîmbătă președintele Rusiei, ***Boris Elțîn***, a afirmat ieri dimineață purtătorul de cuvînt al ministerului de Externe de la Ankara, ***Omer Akbel. "Nu există nici o cere privitoare la azil din partea liderului cecen. Prin urmare, nici nu se pune problema luării unei decizii în această privință"***, a declarat Akbel, citat de Reuter. Vorbind reporterilor, sîmbătă, înaintea unei întîlniri tête-à-tête cu președintele ***Bill Clinton***, Boris Elțîn afirmase că Turcia ar fi acceptat să acorde azil lui Dudaev, pentru ca acesta să poată emigra, ulterior, într-o altă țară. ***"Nu ne interesează unde pleacă, atît timp cît este cît mai departe de Rusia"***, afirmase Elțîn.

Reactii australiene la testele nucleare franceze

Clădirea consulatului francez din Perth a fost distrusă de un incendiu

O puternică explozie, urmată de un incendiu, a distrus sîmbătă dimineață, aproape complet, clădirea Consulatului Franței din orașul australian Perth, la numai o zi după ce în fața clădirii avusese loc o manifestație de protest față de recenta decizie a Franței de a relua testele nucleare în Pacificul de Sud. Pompierii au ajuns după distrugerea clădirii și au început operațiunile de căutare a eventualelor victime. Zidurile consulatului fuseseră acoperite vineri cu sloganuri anti-nucleare. Decizia, anunțată marți la Paris de președintele ***Jacques Chirac***, a stîrnit valuri de proteste în Australia și Noua Zeelandă, state situate în apropiere de atolul Mururoa din Polinezia Franceză, unde vor fi efectuate testele nucleare subterane.

Pînă miercuri, Ungaria va avea un nou presedinte

Göncz Arpad și Ferenc Madl sînt cei doi candidați la funcția de președinte al Ungariei

Săptămîna treccută s-a încheiat perioada de depunere a candidaturilor pentru functia de președinte al Republicii Ungare. Deoarece partidele parlamentare nu au prezentat un alt candidat, care ar fi trebuit să fie sustinut printr-o listă cu 52 de semnături ale deputaților, unul din cei doi înscriși în cursa pentru președinție va trebui să acumuleze votul a două treimi din numărul deputaților. Dacă această proporție nu va putea fi obtinută nici în al doilea tur al alegerii, atunci, în cel de al treilea tur, cel mai tîrziu miercuri, va fi suficientă și majoritatea simplă.

După 70 de ani

Primul caz de piraterie la Hong Kong

Un bărbat a apărut în fața unui tribunal din Hong Kong, sub acuzația de piraterie, în urma atacării săptămîna trecută a unei nave de mare viteză. Corespondenții afirmă că este prima dată în ultimii 70 de ani cînd cineva este acuzat de piraterie în Hong Kong. Această acuzație, în cazul în care se dovedește reală, se pedepsește cu sentința maximă de detenție pe viață. Atacatorii au pus stăpînire pe navă în timp ce aceasta efectua o cursă de la Macao la Hong Kong și au fugit ulterior la bordul unei vedete rapide, avînd la bord echivalentul a peste un milion de dolari americani proveniți din jaf.

Comandoul cecen încă deține controlul asupra spitalului

Mirosul cadavrelor a umplut aerul din Budennovsk

■ *va lua sfîrșit astfel campania militară rusă din Cecenia?* ■ *filmul evenimentelor ultimelor trei zile* ■

■ Vineri noapte, forțele federale ruse au luat cu asalt spitalul din orașul Budennovsk ocupat de combatanți ceceni. În urma asaltului, întreprins de subunități de interne și formațiuni speciale, forțele federale nu au reușit să ocupe corpul principal, însă parterul spitalului a fost cucerit integral de detașamente ale serviciilor speciale rusești. Primele 60 de persoane au fost scoase în afara barajului din jurul spitalului.

■ Sîmbătă, în jurul orei 12.30 (ora Moscovei), au fost eliberați 150 de ostatici, inclusiv femei și copii. Liderul grupului de comando, ***Shamil Basaev***, a mai adăugat la cererile formulate anterior încă una care se referă la stabilirea unei linii de demarcație între trupele federale și formațiunile cecene de-a lungul autostrăzii Rostov-Baku, care trece prin Cecenia. În aceeași zi, în zona spitalului, au reizbucnit luptele între trupele rusești și persoanele înarmate care au luat mai multe sute de ostatici. O aripă a spitalului continuă să fumege, după ce a fost lovită în timpul primului atac al rușilor. Convorbirile prin care se încearcă să se pună capăt crizei continuă, iar omul politic naționalist extremist, ***Vladimir Jirinovski***, se află printre negociatorii din partea rușilor.

■ Sîmbătă seara, situația la Budennovsk continuă să fie tensionată. La ieșirile și intrările în oraș au fost instalate numeroase posturi de miliție. După al doilea asalt nereușit asupra clădirii spitalului, care a provocat numeroase victime, ostaticii reținuți în clădire au cerut premierului ***Viktor Cernomîrdin*** să nu permită alte asalturi asupra clădirii, pentru că, în opinia lor, eliberarea poate fi obținută numai pe calea negocierilor. Rudele celor care se află captivi în clădirea spitalului declară că nu vor permite un al treilea asalt asupra clădirii. Potrivit diferitelor aprecieri, numărul ostaticilor se ridică de la 500 la cîteva mii de persoane. Bilanțul zilei de sîmbătă era pozitiv doar din punctul de vedere al ostaticilor eliberați, în număr de 200. Cinci soldați ruși și-au pierdut viața și cel puțin 30 de ostatici au fost răniți, în urma luptelor dintre rebelii ceceni și trupele ruse care au încercat să cucerească spitalul.

■ Duminică dimineață, autoritățile ruse au reluat negocierile cu separatiștii ceceni. Primul ministru al Rusiei, Viktor Cernomîrdin și comandantul comandoului cecen, Shamil Basaev, au ajuns la un acord privind eliberarea unei mari părți a ostatecilor. Luptătorii ceceni vor reține un număr limitat de prizonieri și vor garanta securitatea personală a acestora. Cernomîrdin, care a purtat două convorbiri telefonice cu Basaev în primele ore ale dimineții de duminică, a promis răpitorilor că va opri ostilitățile armatei ruse în Cecenia și că va începe imediat negocieri asupra soluționării crizei cecene, care durează de mai bine de șase luni.

■ Duminică, gherilele cecene au mai eliberat un grup format din 126 de persoane, în majoritate femei și copii. Nu se știe dacă acest gest a fost urmare a unei ințelegeri convenite între liderul gherilelor cecene, Shamil Basaev și premierul Viktor Cernomîrdin. Numărul ostaticilor eliberați se ridică astfel la 400, dar în clădirea spitalului se mai află aproximativ 1.000 de prizonieri, conform declarațiilor purtătorului de cuvînt al Ministerului rus de Interne, Vladimir Vorozhtov.

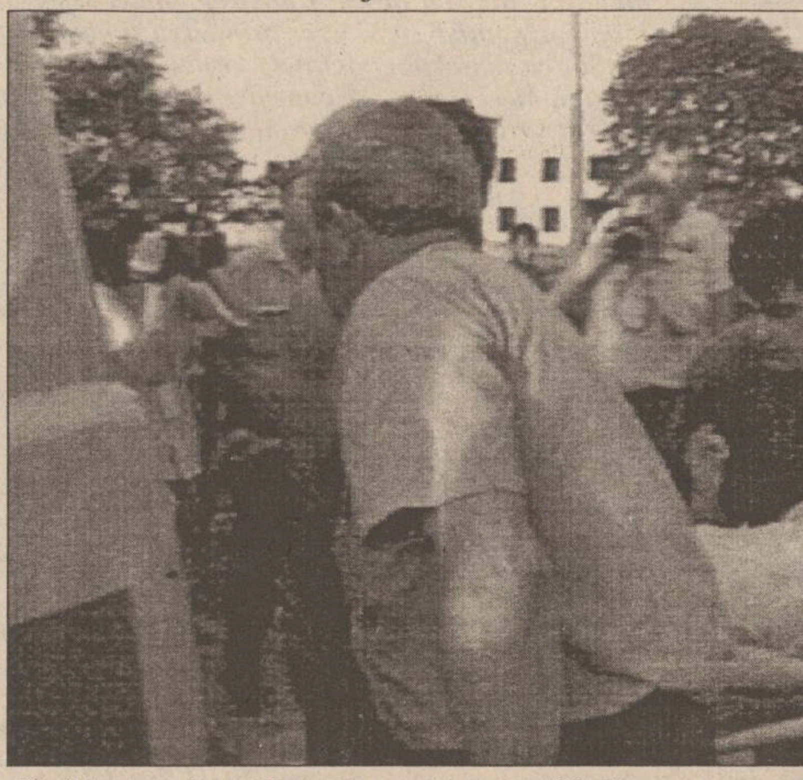

Pînă ieri au fost eliberați aproximativ 400 din cei peste 1000 de ostatici luați de comandoul cecen. Liderul rebelilor ceceni, Shamil Basaev (foto dreapta) declarase anterior că nici nu poate fi vorba de eliberarea prizonierilor pînă nu vor înceta ostilitățile în Cecenia.

Sîrbii bosniaci declară stare de război în jurul capitalei Sarajevo

■ *nouă persoane au fost ucise și alte 10 au fost rănite în urma exploziei unui obuz de mortier la Sarajevo* ■ *ultimii prizonieri FORPRONU au fost eliberați ieri* ■

Comandamentul suprem al armatei sîrbilor bosniaci a decretat, sîmbătă, aplicarea legii marțiale în teritoriile din jurul orașului Sarajevo, unde trupele guvernului bosniac au lansat atacuri masive începînd de vineri. ***"Am proclamat stare de război în teritoriul controlat de Corpul Romanjia-Sarajevo, pentru a opri și contracara agresiunea musulmană asupra porțiuni din Sarajevo controlată de sîrbi"***, a declarat președintele Parlamentului de la Pale, ***Momcilo Krajisnik***. Sîrbii bosniaci au suferit unele pierderi în urma ofensivei masive a trupelor musulmane, în special acolo unde acestora li s-au alăturat și forțele croaților din Bosnia.

În timp ce luptele continuă în jurul capitalei bosniace, Sarajevo, sîrbii bosniaci au adoptat măsuri pentru mobilizarea civililor din sudul republicii. Ei au declarat stare de război în regiunea Sarajevo, după ce ONU precizase că forțele guvernamentale, predominant bosniace, au înregistrat succese semnificative. Anterior, președintele bosniac, Alija Izetbegovici, declarase că ofensiva forțelor sale din jurul orașului Sarajevo va continua.

Nouă persoane și-au pierdut viața ieri și cel puțin 10 au fost rănite în explozia unui obuz de mortier care a căzut asupra suburbiei Dobrinja din orașul Sarajevo. Districtul Dobrinja este locuit în majoritate de musulmani. Ofensiva trupelor guvernamentale bosniace, menită să spargă blocada impusă de sîrbi asupra capitalei bosniace a început săptămîna trecută, iar campania s-a extins rapid către nord-vestul Bosniei, după ce liderii celor șapte super-puteri mondiale și-au recunoscut neputința în ceea ce privește soluționarea crizei bosniace. În orașul Tuzla, au fost semnalate ieri 700 de explozii de obuze de artilerie și mortiere într-un interval de 40 de minute.

Comandamentul sîrbilor bosniaci a eliberat ieri ultimul grup de 26 de militari FORPRONU aflați în captivitate de luna trecută, ca represalii pentru raidurile aeriene demarate de aviația NATO. Comandamentul armatei sîrbe condiționase eliberarea soldaților ONU de o acțiune similară din partea acestui for.

Două zile sub dărîmături

Un băiat, victimă a cutremurului din Grecia, a fost găsit viu, după 40 de ore

Echipele de salvare din Grecia au reușit să salveze de sub dărîmături un băiat în vîrstă de opt ani, care a supraviețuit puternicului cutremur, survenit joi, în localitatea Egion, un port situat în sudul țării. După cum s-a mai anunțat, cel puțin 21 de persoane și-au pierdut viața, printre acestea numărîndu-se și zece turiști francezi. Băiatul a stat, timp de 40 de ore, sub dărîmături și a fost dezgropat în aplauzele a sute de privitori.

Echipele de salvare elvețiene au abandonat ieri eforturile lor de căutare a eventualilor supraviețuitori îngropați sub dărîmături, în urma seismului care a afectat joi localitatea Egina din vestul Greciei. ***"Dacă ar fi existat cea mai mică șansă de a descoperi alți supraviețuitori, n-am fi abandonat eforturile de salvare"***, a declarat șeful unei echipe de salvare alcătuită din voluntari elvețieni.

BURSA MOLDOVEI SA
Piața Unirii, nr. 5,
tel./fax 032.211808, 212050

deține oferte
pentru următoarele mărfuri:

1) **Animale vii**
- tăurași, rasa BRUNĂ, 250-450 kg/cap, 2.000 capete, franco Brașov, preț 989 $/to
- berbecuți, 20-30 kg/cap, 5.000 capete, franco Brașov, preț 1708 lei/kg
- oi, 2.000 capete, franco Constanța, preț 1632 lei/kg

La această ofertă este valabil scăzămîntul standard acordat de vînzător.

2) **Ceapă uscată**
- cantitate: nelimitat; locco: Constanța; preț: 714 lei/kg

3) **Măsline calitatea I**
- cantitate; nelimitat; locco: Constanța; preț: 2856 lei/kg

4) **Ouă de consum**
- calitate: I și II; min. 120.000 buc; preț: 97lei/buc

5) **Alcool rafinat din cereale** (96,2 grade)
- cantitate: 100 tone; preț: 2754 lei/litru franco beneficiar

6) **Bere Slovacia**
- marca: Gemer; termen de garanție 6 luni ; preț 775 lei/sticla, exclusiv ambalaj
- marca: Corgon; termen de garanție 9 luni; preț 980 lei/sticla, inclusiv ambalaj
- marca: Fazanul de Aur; termen de garanție 9 luni; preț 1071 lei/sticla, inclusiv ambalajul

Cantitatea minimă este de 20.000 sticle și se asigură transportul la beneficiar

7) **Pastă de tomate** import Moldova, min. 10 tone, concentrație 25%, preț 1750 lei/kg locco Iași.

Pentru ofertele de mai sus, prețurile sînt fără TVA.

IIRUC S.A.
Sucursala 35 Moldova
IAȘI
SERVICE
Str. Gv. Muzicescu nr. 10

Telefon/Fax 032/144745
E-mail: iasi @ iasi.iiruc.ro

OFERTĂ SPECIALĂ

PC 486DX2 REL
/66 MHz/ISA-VESA/
RAM 4Mb/Fdd 3,5"/
420 Mb HDD/ Monitor
TYSTAR SVGA, LR/ Mouse,
Imprimantă EPSON LX 300 (A4, 9 pini, 220 cps, opțional color)
Preț: 1275 $

Sisteme 386 DX, 486 DX2
/66-80, 486 DX4/100, PENTIUM
90-100 în orice configurație

Imprimante EPSON
- matriciale (9 și 24 ace), laser, inkjet la prețuri deosebit de avantajoase
Se asigură service
în garanție și postgaranție.

Contactați-ne la tel. 144745, 144762, 147359 sau la sediul din str. Gv. Muzicescu nr. 10.

UNIC DISTRIBUITOR
ÎN JUDEȚUL
IAȘI
AL PRODUSELOR
Miraj
COSMETICS
BUCURESTI

2R
TĂTĂRAȘI 38
6600 IAȘI, ROMANIA
40-(0)32-221.836
DEPOZITE EN GROS
Sărărie 143
Împăcării 2A, bl. 907

UNIVERSITATEA "AL.I.CUZA" IAȘI
Biroul Social-Administrativ
organizează concurs pentru ocuparea postului de
ADMINISTRATOR I. CĂMIN
în ziua de 05.07.1995, ora 9.oo
la Sediul Rectoratului

Condiții:
-Studii medii cu diplomă de absolvire;
- Vechimea în functie de gestionar 5 ani;
- Vîrsta maximă 45 ani;

Candidații vor depune pînă la data de 03.07.1995 un dosar plic care să conțină următoarele acte:
- cerere;
- copie după diplomă ;
- adeverință de la ultimul loc de muncă din care să reiasă că nu a produs pagube materiale;
- cazier judiciar;
- recomandare de la ultimul loc de muncă ;
- curriculum vitae ;
- copie după Carnetul de muncă capitolele I și IX sau I și VI.

BIBLIOGRAFIE:
- Legea 22/1969; H.C.M. 2230/1969; Ord. M. F. 596/1970; Ord. M. I. nr. 712/1975; Norme protecția muncii ed. 1972.

SC COMTEX SA Iași
Str. Grigore Ureche nr. 3, bl. Gh. Șonțu
angajează prin concurs
INGINER SISTEM

Condiții:
■ studii superioare de specialitate (Facultatea de automatizări și calculatoare)
■ cunoștințe în exploatare și întreținere rețele calculatoare
■ domiciliul în municipiul Iași.

Concursul va avea loc în data de 24 iulie, ora 12,00, la sediul societății.

Cererile de înscriere la concurs se vor depune la secretariatul societății pînă la data de 21 iulie 1995.

Relații suplimentare la telefon **113610**.

FRESCO
MADE IN ITALY

Reprezentanța
FRESCO
Iași
Str. Aleea Rozelor nr. 8
sc. B, et. II, ap. 12,
telefon/fax 132607

vă oferă
din stoc sau la comandă

- CUPTOARE PIZZA
- VITRINE FRIGORIFICE
- DOZATOARE PENTRU SUCURI ŞI BERE

CETATEA SCUFUNDATĂ

Statul de drept moare înainte de a se naște

Liviu ANTONESEI

Să facem puțină istorie. În 28 ianuarie 1990 partidele de opoziție de-abia înfiripate, asociațiile cetățenești incipiente și oamenii obișnuiți alertați de posibilitatea reînființării partidului unic în forma mascată a ***FSN*** organizează o mare manifestație în capitală, o manifestație perfect legală chiar și în raport cu ***Decretul-lege*** emanat de dl Iliescu la începutul lunii. Liderii ***FSN,*** speriați de reacția cetățenească, apelează la procedeul bolșevic clasic - contramanifestația. Sînt "mobilizați" muncitorii de la ***IMGB***, țesătoarele de la ***APACA*** și de aiurea și se încearcă prima zdrobire a opoziției politice și a contestației cetățenești. Atunci, în 29 ianuarie, se aud pentru întîia oară strigătele sălbatice: ***Moarte intelectualilor, Moarte pentru cei cu multă carte*** și ***Noi muncim, noi nu gîndim***. Este și ocazia celei dintîi mineriade. A organiza grupuri para-militare împotriva mișcării de protest a unei părți a cetățenilor constituie cel dintîi atentat la principiile statului de drept. Nu a fost și ultimul, din păcate. În iunie 1990, are loc mineriada de tristă amintire care, pe lîngă morții și schiloditii cunoscuți, pe lîngă arestații bătuți și găsiți ulterior nevinovați chiar și de șubreda noastră justiție, va mai aduce ceva: imaginea unui popor barbar, violent, setos de sînge etc., imagine deja conturată după acel martie sîngeros de la Tîrgu Mureș și care ne-a rămas încă și astăzi lipită ca un fel de fatalitate. Lovitura de stat "legală" din septembrie 1991, cînd un guvern a fost "demisionat" de mineri cu sprijinul președintelui țării, nu a făcut altceva decît să confirme imaginea unei țări în care arbitrariul ține loc de stat de drept. Oricît de antipatic i-ar fi fost dl Roman președintelui, cel din urmă avea posibilitatea legală de a-l demite ori suspenda. Demolarea primului ministru cu ajutorul minerilor iese din cadrele oricărui joc politic democratic. E de mirare, deci, că președinția și partidul prezidențial reproșează, acum, marilor centrale sindicale că revendică demiterea incompetentului guvern Văcăroiu. Pe de o parte, ele fac exact ceea ce au învățat de la dl Iliescu. Pe de alta, ele n-au procedat la răsturnarea guvernului, ci doar au cerut președintelui să uzeze de prerogativele sale constituționale pentru a limita dezastrul provocat de această guvernare. Sindicatele au cerut ca peste 80% din populația țării cere, dacă ne uităm la rezultatele sondajelor de opinie din ultimul an. Să nu se agite sperietoarea că "sindicatele fac politică". Cum să nu facă? În ce loc din lume există sindicate care nu fac politică? A formula revendicări salariale înseamnă a contesta ***politica salarială*** a guvernanților. A face referiri la raportul prețuri-salarii înseamnă a avea în obiectiv întreaga ***politică economică*** a acelorași. Iar dacă aceste politici sînt proaste, nu este firesc să ceri demiterea vinovaților? Iar principalul vinovat nu este, oare, primul ministru, cel care coordonează - e un fel de-a spune! - întreaga politică promovată de guvern? Ba bine că nu! Nu există, în lume, o întreagă istorie a schimbării guvernelor în urma revendicărilor sindicale? Nu s-a ajuns la alegeri anticipate din acest motiv? Ba da. Dar, din păcate, nu și în țara noastră.

În schimb, în țara noastră, a fost posibil ca organisme guvernamentale să tipărească ***contra-manifeste*** la solicitarea principalului partid guvernamental. Pe banii contribuabililor au fost tipărite manifeste împotriva unei bune părți a acestora. De ce? Pentru că sînt nemulțumiți de politica guvernului. Pentru că au dorit să comemoreze evenimentele sîngeroase din 13-15 iunie 1990. În orice țară din lume, un guvern prins că utilizează banii publici în favoarea unui partid ar fi fost demis. Nu și la noi. De ce? Pentru că la noi, după cum rezultă și din această scurtă istorie, ***statul de drept*** pare să se fi născut mort, pare să fi murit înainte de a se naște. Aceasta e istoria, aceasta e situația, aceștia sînt guvernanții cu care "defilăm" de aproape șase ani. Și ne mai mirăm că lucrurile merg așa cum merg. Dar cum ar putea să meargă altfel? Cum ar putea să meargă altfel, atîta vreme cît nu înțelegem că de noi depinde totul? Pentru că noi sîntem și alegători, și contribuabili, și cetățeni... ■

CAFEAUA DE DIMINEAȚĂ

Părintele arhimandrit Mitrofan Băltuță rămîne la Cetățuia

Aurel LEON

Aici, sus, în lumea lui Mitrofan, îi alta lumina! constata cu vădită plăcere în glas Mitropolitul, respirînd adînc.

În adevăr, pe tipsia asta de deal, parcă lumina se rotunjește luînd forma curții! confirma scriitorul Valeriu Anania cu glasul său baritonal. (I.P.S. Teoctist nu era încă Patriarh și nici Valeriu Anania Mitropolit al Clujului și Feleacului, ci numai oaspete drag la Văratec, deci voi evita ornamentația titlurilor). Era o plăcere să faci cîtiva pași pentru dezmorțire în curtea ordonată ca o farmacie. Pe un dîmb, în stînga, se ridica albă biserica, iar în fund, simetrice, palatul lui Duca Vodă și stăreția. Pînă să schimbăm cîteva impresii admirative, de pe undeva, din acareturi apare părintele stareț Mitrofan, cu pasul lui măruntel, ager ca o sălbăticiune. E cu noi și părintele Scarlat Porcescu, cu obrazul lui luminat de luna care încă n-a răsărit. E 15 iunie și am urcat sus cu treabă. Starețul știe, e inițiativa lui. În salonul răcoros totul e pregătit.

E zi de ajunare pentru moldoveni, toți cei aflați la fața locului fiind originari din spațiul eminescian. Atît Chiriarhul cît și Mitrofan sînt botășăneni și au în sînge cultul pentru Eminescu. Si pentru Valeriu Anania Eminescu e suveran al limbii lui, fiind din Ipotești, deși e născut în Vîlcea. Poate exista vreun român în afară de El? Mitrofan provine dintr-un sat stigmatizat, Flămînzi-Botoșani, sat ars cu fierul roșu pe umăr, ca o beizadea a revoltei. În acest spirit de frondă a crescut fiul de țăran nevoiaș, care a preferat calea mănăstirei - mamă de la Neamț. Dovedind spirit gospodăresc la el acasă, i-a fost lărgită aria de acțiune ca ierarh al tuturor mănăstirilor și schiturilor din eparhie. Ochiul lui versat a fost părinte al tuturor așezărilor timp de mai bine de 20 de ani, la care s-au adăugat cele reînființate.

Cum să numim serviciul din stăreția de la Cetățuia?

Văd că Asociația "Astra" le spune "denii eminesciene" acestor îmbinări de cultură cu elemente de cult. Să-i zicem, deci, denie sau ectenie, deoarece Mitrofan presupune că robul lui Dumnezeu Mihai, plecat la 15 iunie 1889, a trecut dincolo lipsit de creștineasca datină. Am luat loc în jurul mesei, Valeriu Anania ne-a citit cu vocea lui gravă un amplu poem despre Eminescu, recent apărut în "Viața Românească".

Versul are sonorități de psalm, în atmosfera de smirnă și busuioc. Cînd a terminat, seara cobora pe orașul de jos și o liniște ciudată ne cuprindea pe toți. Nu se poate, mă gîndeam, ca el să nu fi urcat aici și să nu fi admirat panorama de vis a Iașului, alături de nedespărțitul lui prieten Creangă!

Îmi aduc aminte de acea "seară Eminescu" din stăreția de la Cetățuia, azi cînd Mitrofan nu ne mai întîmpină cu zîmbetul lui sincer, cu o vorbă de duh totdeauna la îndemînă.

Cine ne va mai aștepta acolo, sus, recitindu-ne din Eminescu, pe care îl știa aproape în întregime pe de rost, ca unul ce era din partea locului și avusese grijă deosebită de schitul familiei lui. Dar de care schit și de care așezare monahală n-a avut grijă arhimandritul?

Mitrofan Băltuță a fost prietenul de suflet al tuturor scriitorilor, al oamenilor de cultură. Cine va cerceta vasta lui bibliotecă și arhivă personală, să nu se mire dacă va găsi pagini calde de la poetul Ioan Alexandru sau de la George Lesnea! Pentru că veni vorba de Lesnea, pe cînd poetul era în agonie, veni Mitrofan la el și, firesc, îl împărtăși, ușurîndu-i plecarea. Mitrofan avea grijă de toate. Cred că la Cetățuia, părintele Mitrofan a adunat o bibliotecă impresionantă. Ar fi păcat să se piardă, mai ales că cuprinde toate tezele de doctorat susținute în ultimii ani la teologie, teze pe care părintele Băltuță le colecționa cu precădere. Nimerit ar fi ca Mitropolia să preia biblioteca rămasă spre a fi utilă așa cum ar fi dorit și părintele stareț.

Fulgerul a lovit un copac aflat în plenitudinea forțelor sale, avînd ceva peste 60 de ani... Durerea e cu atît mai mare, vom vedea multă vreme făptura lui agilă trebăluind prin poiana de lumină a ctitoriei lui Duca.

Ce fată monahală va cuteza să-i ia locul, unind spiritul gospodăresc, spiritul a toate înțelegător, șlefuit la Bistrița-Neamț, perfecționant la Cetățuia, cu dragostea pentru cultură și cu acel aer de senior al așezămintelor pe care le apăra de toate.

Colaborator de bază al revistei "Cuvînt și Suflet", a scris articole de apărare a unor stări de lucruri ce se impuneau a fi menținute și a susținut cu fonduri revista.

Fericită îmbinare de sensibilitate din partea I.P.S. Sale Mitropolitului Daniel, care a încuviințat ca arhimandritul Mitrofan Bălănuță să rămînă în perimetul Cetățuii, fiind înhumat în incinta mănăstirii.

S-a stins în seara zilei de 15 iunie, seara deniei eminesciene. Dintre toți cei dragi, numai el, Poetul, veghea, eliberat de cele pămîntești:

"Văd sufletu-ți candid prin spațiu cum trece;

Privesc apoi lutul rămas alb și rece,

Cu haina lui lungă culcat în sicriu,

Privesc la surîsu-ți rămas încă viu..." ■

BOBUL DE GRÎU

Stimate tovarășe și stimați tovarăși ! (I)

Ștefan PAVEL

MOTO : "Cel ce crede în Fiul are viață veșnică, iar cel ce nu ascultă de Fiul nu va vedea viața, ci mînia lui Dumnezeu rămîne peste el." **(Ioan3:36)**

Cu nădejde vă informez că Iisus Hristos s-a mîniat de trei ori în toată viața sa omenească. Blîndul Iisus, prea bunul și de oameni iubitorul Hristos, Omul-Dumnezeu, Fiu al Tatălui Ceresc și de-o-ființă cu acesta, Mesia cel venit să mîntuiască omenirea prin credință, iubire, pocăință, smerenie, milostenie și rugăciune, El, Mielul ce s-a jertfit pentru noi, a "îndrăznit" totuși să se mînie de trei ori.

Sfîntul Evanghelist Ioan ne istorisește că Iisus, după nunta din Cana Galileii, unde săvîrșise prima sa minune, a venit la Ierusalim, după cum era obiceiul, pentru a sărbători Paștile iudeilor. Acolo, Hristos ***"a găsit șezînd în Templu pe cei ce vindeau boi și oi și porumbei (animale sortite jetrfelor de sînge -n.n.) și pe schimbătorii de bani. Și făcîndu-și El un bici de ștreanguri, i-a scos pe toți afară din Templu, și oile și boii, iar schimbătorilor le-a vărsat banii și le-a răsturnat mesele. Și celor ce vindeau porumbei le-a zis : luați acesta de aici. Nu faceți CasaTatălui Meu, casă de negustorie!"***

Vă rog să rețineți, stimate tovarășe și stimați tovarăși, că blîndul Iisus a biciuit, a răsturnat mese și i-a certat pe cei care fuseseră găsiți vinovați.

Sfîntul Evanghelist Matei istorisește un episod asemănător, petrecut cîțiva ani mai tîrziu, tot la un Paște și, desigur, tot la Ierusalim. Atunci, pentru a doua oară, Iisus a intrat în Templu pentru ***"a-i alunga pe toți cei ce vindeau și cumpărau acolo. Și a răsturnat mesele schimbătorilor de bani și scaunele celor care vindeau porumbei. Și a zis lor : scris este*** (în cartea lui Ieremia 7:11 - n.n.), ***Casa Mea, casă de rugăciune se va chema, iar voi o faceți peșteră de tîlhari."***

Subliniez, stimate tovarășe și stimați tovarăși, că blîndul Iisus a răsturnat din nou mesele și a certat pe cei vinovați.

Deasemenea, vă informez că, nu mult după acest episod, tot Sfîntul Evanghelist Matei relatează că Mîntuitorul, văzînd un smochin care nu dăduse încă roadă, l-a blestemat de-a dreptul ; și pînă a doua zi, copacul s-a uscat din rădăcină...

Învățătura Sfinților Părinți ai Bisericii ne arată semnificațiile metaforice ale acestor nemaipomenite trei acte de mînie ale blîndului Iisus.

Templul semnifică însuși Trupul nostru de om care a fost zidit dintru început ca adăpost al Duhului Dumnezeiesc. Din trupul nostru, atunci cînd sîntem hotărîți să începem o viață nouă trebuie să alungăm patimile cele vechi care ne îngreunează urcușul.

Stimate tovarășe și stimați tovarăși, permiteți-mi să vă atrag atenția că tocmai despre acest templu uman vorbește Iisus atunci cînd spune : "dărîmați-l dacă vreți, iar eu îl voi putea re-construi în trei zile". Trei zile, pare-se că sînt mult prea deajuns pentru a preschimba pe deplin trupul și sufletul unui om care s-a pocăit și a hotărît să înceapă o nouă viață închinată domnului nostru Hristos.

Totodată trebuie să mai observăm că patimile cele vechi - reprezentate de neguțători și cămătari - se întorc de unde au fost alungate dacă nu se pune drept pavăză bună la intrare Mielul Dumnezeiesc ce s-a jertfit pe Sfînta Cruce.

Mai întîi, aproape imediat după începutul misiunii Sale în lumea pămîntească, și a doua oară, încă o dată, aproape de sfîrșitul lucrării Sale omenești, Iisus Hristos se mînie pe bună dreptate și alungă răul cuibărit în Templul ce trebuia să fie doar Casă a Tatălui Ceresc.

Tocmai de aceea Sfinții Părinții ai Bisericii au găsit că este îndreptățită o singură mînie în toată viața creștinului ; aceea îndreptată împotriva propriilor noastre patimi. Toate furiile noastre ce nu au voie să se răsfrîngă asupra celor din jur, pot fi cu succes canalizate doar pentru a pune pe fugă ceea ce este rău în noi : patimile și viciile noastre care ne împleticesc pentru a ne ține strîns legați de Rădăcina Răului.

În termeni metaforici s-a spus că smochinul reprezenta Legea cea Veche, devenită de-a lungul vremii doar foarte arătoasă dar lipsită de roadele cele bune; Legea cea Veche, împietrită și falsificată de fariseismul oamenilor. Rădăcină ce trebuia să fie definitiv despărțită de celelalte rădăcini care încă mai puteau da fructe ale adevăratei credințe... ***(continuarea în "Monitorul" de miercuri)***

Acest text a fost difuzat la Radio "Nord-Est", în cadrul emisiunii "La început a fost Cuvîntul", emisiune ce poate fi ascultată în fiecare miercuri, de la ora 22.00 .

BREVIAR PLASTIC

Iulia Hălăucescu: de la pictură la grafică

Val GHEORGHIU

Cu ***retrospectiva*** de la Muzeul ieșean de artă, Iulia Hălăucescu (n. 1924) ne pune în fața unui act opțional. Artista a trebuit cîndva, și probabil într-un răstimp foarte scurt, să aleagă între pictură și grafică (e vorba de grafica numită curent "de șevalet", grafica pictorului, nu cea specifică, de serie, de tiraj), a simțit deci nevoia să decidă dacă va proceda, în continuare, ca pictor sau ca grafician, iar noi, iată, sîntem martorii acestui moment decizional. Pentru că artista ne și invită, aproape demonstrativ, a-i vedea atît lucrări de început, de pictură ca atare - asta într-un compartiment restrîns, cu aer autobiografic - dar și, masiv, producția de grafică, întinsă pe ani. Dacă a ales bine în acel moment, asta numai domnia sa știe/ simte cel mai bine, nouă, cel puțin, ni se pare că alegerea a fost benefică pentru cariera neobositei artiste din Piatra Neamț. De la un lucru, însă, cred că trebuie plecat în analiza privind arta Iuliei Hălăucescu: dăruirea totală în meserie, exclusivitatea acestei dăruiri. După care pot fi, credem, îngăduite observații, ca acestea, ce nu au altă menire decît încercarea de a numi meandrele unui destin artistic aparte. Dar, poate, n-ar trebui să fim atît de prezumțioși în convingerea că artista a ales irevocabil bine. Pentru că, dacă ne vom opri, o secundă, în fața autoportretului din 1957, vom constata aici forța ieșită din comun, de extracție virilă, a structurării imaginii și, nu mai puțin, a colorării ei viguroase. Același lucru și despre portretul soțului. Dar nu și despre genul de compoziție rugoasă, la modă în epocă, nespunîndu-ne mai mult decît că indecisa artistă făcea încă exerciții exploratorii și că, eventual, din aceste exerciții avea să păstreze, în acuarelă, doar tăietura sigură de mai tîrziu. Oricum, să luăm lucrurile așa cum sînt și să avem, la urma urmei, în vedere doar hotărîrea artistei înseși, după care analiza va trebui să țină seama exclusiv de această realitate. Ani la rînd, Iulia Hălăucescu ne-a obișnuit cu tipul de acuarelă care-și amplifică extraordinar posibilitățile, depășindu-și statutul de tehnică suavă, în stare a transpune doar emoții oarecum diafane. O energie virilă este pusă în lucru de către frumoasa femeie care se autoportretiza în 1957, o gestică tranșantă și sigură de ea aduce sub ascultare orice notație după real. Pentru că, trebuie spus, Iulia Hălăucescu a fost și a rămas credincioasă sugestiilor naturii. O natură în cea mai mare parte aspru-spectaculoasă prin ea însăși: muntele. Dacă trecem peste momentul cînd artista făcea concesii unui realism, din păcate socialist, instituindu-se în incontestabilă maestră a barajelor și turbinelor, deci dacă încercăm să uităm acest derapaj, ne aflăm în fața unei opere inconfundabile, chiar dacă, mde! - contrar prejudecăților, ea recurge la tehnica "minoră" a acuarelei. E de observat, mai întîi, apetitul captării realului, asiduitatea căutării - și găsirii - motivelor. Planșele sînt, întrucîtva, notații de reporter, de un reporter ingenios și nu de puține ori liric. Subtitrările sînt elocvente în acest sens: ***Pe dealul Bălțăteștilor, Cu sania, iarna, în satul Cuejdi, Rîpa Chiritenilor, Liniște la Cherhana, Insula verde, Iarna la Potoci***. Spațiul e supus unei simplificări nete. Tușele, de regulă negre, ritmează imaginea în genul cloazonului. Nici un detaliu nu e întîmplător, lăsat în voia lui. Totul sună monodic, decis și exact. Cînd, însă, acuarela face pe plac gustului comun, apar exemplare numite ***Aurul toamnei*** sau ***Numele trandafirului***, în care culoarea se află într-o expansiune necontrolată și factice. Tot aici, în deriva stilistică, se situează și cele cîteva portrete cu evidente carențe de gust. Punctul forte, însă, al acestei opere de-o viață, trebuie căutat în notațiile fruste din călătoriile europene ale artistei. Verva acestor notații, acuitatea privirii, sagacitatea dispunerii detaliilor denotă, indubitabil, vocația. ■

P.S. Mi-a intrat, pe neașteptate, în atelier însuși Leviatan, monstrul biblic și, încercînd să port cu el un dialog, să mai aflu ce-i în lumea lui subterană, bîntuită de mînuitorii bîtelor, l-am iritat. S-a ridicat de pe scaunul de musafir, din roșu s-a făcut galben și s-a apropiat să mă lovească. Doar degetul arătat spre ușă, fără tremur, ba nu, doar privirea mea, și resemnată și neiertătoare, l-a făcut să iasă. Pentru totdeauna. Sper.

UNGHIUL DE TRAGERE

Apel către femei

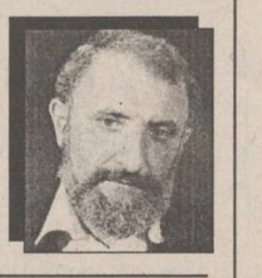

Val CONDURACHE

Vă va suprinde, poate, insistența cu care revin la un subiect în aparență lipsit de însemnătate - candidatura la președinție a actorului Florin Piersic - dar mie mi se pare că se pune la cale o diversiune electorală de mari proporții. Aflat într-un turneu prin țară, dl. Florin Piersic și-a reconfirmat intenția de a participa la alegerile prezidențiale din 1996. A avansat chiar și o schiță minimală de program electoral. Domnia sa se simte umilit de sărăcia românilor, pentru care o ciocolată e orizontul cel mai apropiat al prosperității și a promis că va avea altceva de oferit românilor. Să ne aducem aminte că Jirinovski a obținut 14% din voturile exprimate, promițînd rușilor mai multă vodkă, iar rusoaicelor mai multe perechi de chiloți și ne vom da seama că lipsa de consistență politică a ofertei lui Florin Piersic nu e un handicap.

Deocamdată, domnia sa deplînge starea românului, mulțumit cu o ciocolată. Peste un an, s-ar putea să-i promită ceva concret (nu scriu ce, s-ar putea să-i dau idei).

Pentru acceptarea unei candidaturi e nevoie de strîngerea a 100.000 de semnături. Dacă vă mai aduceți aminte, în 1992, candidați ceva mai credibili au ieșit din cursă pentru că, nesprijiniți de un partid cu audiență, nu au îndeplinit această condiție. Emisiunea de duminică a d-lui Florin Piersic e, după mine, suficientă ca să convingă 100.000 de oameni să-i susțină candidatura. Chiar și făcut în glumă, un apel al d-lui Piersic poate fi luat în serios de 100.000 de telespectatori, care dau fuga la poștă și expediază o scrisoare de susținere a candidaturii. Ați înțeles, cred, de ce e greu să aduni semnăturile: ai nevoie, pentru asta, fie de o echipă bine plătită, fie de organizații locale de partid care să se ocupe cu asta. Dl. Piersic nu are nevoie nici de una, nici de alta.

Emisiunea duminicală ține loc de pe acum de campanie electorală: pînă la alegeri, el va avea de cîteva sute de ori mai multe minute de prezență pe postul central de televiziune decît toți ceilalți candidați la funcția prezidențială. Și în loc de a plăti pentru a-și face publicitate, va fi plătit pentru emisiunile sale. Găselnița, trebuie să recunoașteți, este ingenioasă.

Mai rămîne să vedem de unde va scoate dl. Florin Piersic banii pentru campania electorală propriu-zisă: atunci, în mod cert, el nu va mai avea la dispoziție emisiunea duminicală. Și chiar dacă nu va căra după el tot staff-ul campaniei sale, va trebui să se ducă pe ici-colo, prin Ardeal, prin Oltenia și Moldova. Pe ce bani?

Un miting electoral nu-l face oricine, oricum. Totul costă în economia de piață. Și pentru că-l iau de multă vreme în serios pe dl. Florin Piersic, spre deosebite de mulți alții, care se amuză pe seama scenariilor mele, încerc să dau se sursa banilor. Și îmi aduc aminte că în "Evenimentul zilei" s-a scris pe prima pagină că dl. Piersic a cîștigat la "Caritas" 14 milioane de lei. Asta în 1993 sau 1994.

Suma nu zice nimic la costurile de astăzi, dar din puținele mele informații am tras concluzia că la "Caritas" nu a cîștigat chiar cine a vrut. Fără să fie preferențiale, plățile au fost, într-un fel sau în altul, "programate". Nu vă zice nimic faptul că un actor, fie el Florin Piersic, ajunge să cîștige 14 milioane fără să fie prefect, primar, șef al judecătoriei sau președinte al Tribunalului etc.?

Să admitem că întîmplarea și-a vîrît coada în toată această afacere și că dl. Florin Piersic este un om norocos. Să zicem că popularitatea de care se bucură i-a convins și pe reprezentanții firmei Eggenberger săi încredințeze reclama la marca de bere Hopsen König, care are o vînzare frumoasă în România (e chiar o bere foarte bună, v-o recomand, ia să vedem, vine cineva de la firma Eggenberger să mă plătească pentru publicitatea pe care-o fac?). Ceva cititori băutori de bere am și eu.

Să lăsăm gluma la o parte. Un contract de publicitate cu o companie care ambiționează să ocupe piața de bere din România îi lasă visători pe cîștigătorii circuitului "Caritas". Dacă aș merge cu analiza mai departe ar trebui să presupun dedesbturi oculte unde nu sînt, poate, decît banale coincidențe. Vă las să meditați și fac apel la femeile din România - de toate vîrstele - care urmăresc visătoare emisiunile d-lui Piersic: "Femei, vi se pregătește ceva! În locul d-lui Petre Roman și-al d-lui Emil Constantinescu vi se propune, în campania electorală din 1996, un candidat fabricat din celuloid și unde electronice. El nici măcar nu vrea să fie președinte. E inventat ca să scoată din cursă, din primul tur de scrutin, pe toți candidații opoziției. Fiți mame bune și nu-l votați". ■

PUBLICITATE

AGENDA OMULUI DE AFACERI

S.C. KEN-KEN S.R.L.

comercializează
calculatoare și antene satelit.

Str. Sf. Lazăr nr. 49; tel/fax 23.13.03.

BACO s.r.l.

VINDE EN GROS

papetărie și birotică

- HERLITZ
- XEROX
- PELIKAN
- KORES

Iași, str. Zorilor nr. 16 (cartier Moara de Vînt)
Telefon 117941

FOOD-LAND S.R.L.

depozit en gros pentru
produse alimentare,
băuturi, cosmetice

Complexul Super Copou, intrarea din spate
Telefon 252914, 157034; Fax 131667
Contact: Anton Zaarour, director

NEDO SRL

execută la comandă:

- jaluzele orizontale din aluminiu tip oglindă
- jaluzele verticale din material textil hidrofobizat

Str. Iarmaroc nr. 26, tel. 130894, fax 147986

CASA LEBĂDA

produce
hipoclorit de sodiu, uz casnic și
industrial, chit pentru geamuri

comercializează
perhidrol, prenadez, detergenți

Șos. Bucium 23 (Fabrica de Gheață), tel. 232348

Log-Soft s.r.l.

Calculatoare SALIENT
Imprimante EPSON, STAR, SEIKOSHA
Fax-uri și copiatoare TOSHIBA
Consumabile

Iași, str. Anastasie Panu 2A
telefon 032-211130, fax 032-137766

CHALLENGER

Hîrtie copiator A4

11.500 lei

Tel.: 211617, 117981 Fax: 211617

S.C. IRIS BETHA S.R.L.

En gros: țigări, cafea, ness,
dulciuri, detergenți,
cosmetice

Iași, str. Sărărie 14

PETRA SRL

- tranformatoare toroidale de retea în gama 15VA - 1000VA
- rebobinări motoare și transformatoare electrice
- acționări electrice și automatizări
- prelucrări mecanice
- lămpi și becuri cu halogen 20,50W
- proiectoare și becuri cu halogen 100(150)W, 300 (500)W
- reclame luminoase

str. Împăcării nr. 27, tel. 125808, fax 221281

COMPANIA DALCO srl

vinde din stoc

plăci marmură
40x30x2; 40x25x2; 40x20x2;
30x30x2; 30x30x1; 30x10x1

Iași, str. Armeană nr. 13, bloc G6, parter
tel./fax 032-213524

GHEZACO SRL

vinde din stoc și la comandă

- rulmenți, cuzineți, curele pentru autovehicole și întreaga gamă de mașini agricole
- piese auto DACIA import

Str. Eternitate nr. 35, telefon 174381

RAINBOW S.R.L.

- curățătorie chimică
- spălătorie rapidă (se și calcă)

Preluăm comenzi la domiciliul clientului.
Program: 8.00-20.00 Sîmbăta: 8.00-14.00
str. Gh. Doja, bl. 846 anexă, Nicolina I Tel. 124636

PC - AMI

- CALCULATOARE
- IMPRIMANTE
- SOFTWARE
  - contabilitate
  - proiectare construcții
- SERVICE SISTEME DE CALCUL

B-dul Copou nr. 4, tel. 032/144718, 211745

S.C. Afrodita GIL SRL

(cabinet cosmetic)

vă oferă:

- **tratamente cosmetice**
- **masaje, depilări**
- **bronzare artificială**
- **gimnastică medicală (ciclism)**
- **gimnastică aerobică**

Iași, Hotel Traian, cam. 134
Program: zilnic 9.oo-19.oo, duminică 9.oo-13.oo
Tel. 032/143330

MIRFAN MOBILUX SRL

sufragerii, dormitoare, biblioteci,
holuri, bucătării, camere tineret,
cuiere, canapele, fotolii,
recamiere, mese extensibile

Piața Voievozilor, bloc C4, parter, vizavi de alimentara Minerva
Telefon 152647

Agenția pentru servicii de mariaj DUET

- totalitatea serviciilor necesare organizării unei căsătorii
- flori, buchete pentru mirese
- aranjamente și podoabe florale pentru ocazii festive
- vestimentație și accesorii de lux pentru mirese, miri și companioni

B-dul Ștefan cel Mare și Sfînt nr. 2, bl. B2
(vizavi de magazinul Central), tel. 147165

CANEL S.R.L.

- sisteme de radiocomunicații MOTOROLA și KENWOOD
- microproducție și SERVICE echipamente electronice
- sisteme de alarmă auto

Iași, C.I. Brătianu nr. 22
Tel./Fax: 032-114821

VIAȚA MEDICALĂ

Cabinet obstretică-ginecologie

- asigură consultații de obstretică-ginecologie
- tratamente
- mici intervenții (chiuretaje)
- analize
- sexologie

Podu Roș, str. Țuțora 4, sc. E, ap. 1, tel. 122034.
Program: zilnic 13,00-19,00, sîmbătă 9,00-17,00.

EMI SRL

vinde
frigidere, congelatoare, combine frigorifice,
aragaze, televizoare color, aspiratoare,
mașini de spălat, mașini de cusut, aparataj
electric, confecții, tricotaje, încălțăminte

B-dul Independenței 19, bl. 1-5, parter, tel./fax 117530

COMVIDRA SRL

- confecții haine blană, căciuli, gulere
- reparații confecții blană (cu materialul clientului)

Str. C. Negri 4, parter

MAREX

vîscoze, mătase cu fir natural, stofe 100% lînă,
peerdele, mochete și covoare import Belgia și
Chișinău, porțelanuri, articole menaj, inoxuri,
bambus, argintărie, cristaluri

B-dul Independenței nr. 19, bl. B1-5,
etaj (deasupra mag. EMI), tel/fax 115824

S.C. SIRAJ S.R.L

oferă în condiții avantajoase

elegante standuri comerciale
pentru un comerț modern

Vă așteptăm !

Bd. Poitiers nr. 14 - Tel. 032-122.645, 032- 114.056

TUDOR MAGNUM PLUS SRL

comercializează
toate modelele și mărimile de
nasturi și fermoare, mătăsuri, elastic,
stofe, ață de cusut, căptușeli, tricoturi,
pînză chimică, fîșuri

Pasaj G. Musicescu nr. 6
lîngă sediul IIRUC, spre Rîpa Galbenă
tel. 213676

Magazin "BELLA STAR"

oferă

încălțăminte de lux
(pentru femei și bărbați)
en detail și en gros
la prețuri avantajoase

Bd. Ștefan cel Mare (vizavi de ASIROM), et. 1, tel. 11.40.56

VINZĂRI

SC DIELMO SRL
din Fălticeni oferă:
- **lăzi frigorifice** 130 - 520 l
- **boilere electrice** 50, 800, 100 l.

Import Italia. Asigurăm garanție și service. Relații la tel./fax 030/444791.

SC TIT-FRIG SRL Iași
în colaborare cu
INTERFRIG SRL
comercializează și montează toate tipurile de agregate frigorifice Bulgaria, licență Sanyo. Agregate frigorifice tip AC 19B1E/3E, tip AC45B1E/3E.
Asigurăm garanție și post garanție. Freoni: freon 12 vrac - 14101 lei/kg. Freon 22-butelie 13,5kg/15.930 lei/kg.
Prețurile includ TVA.
Adaos comercial 0.
Tel. 142110/514, program 8,00-16,00, 111715, după ora 17,00.

SC *"ACVARES"* SA
Sos. Iași-Ciurea km 5,
tel. 124153 sau
221909
vă oferă
Crap Chinezesc
de 3 kg pînă la 15 kg
bucata la prețul de
2000 lei/kg.
Zilnic 9.oo-17.oo, la
sediul unității -
HORPAZ-IAȘI.

Vînd foarte convenabil rochie mireasă măr. 44-46. Tel. 230974, după ora 18^{00}.

S.C. RALU SRL
- tel. 135400
vinde foarte avantajos
cafea boabe "COLUMBIA GOLD" - pungi 100 gr. la 1550 lei/bc. și 50 gr. la 775 lei/bc. - cu transport asigurat la domiciliu pentru cantități mai mari de 20 kg.

S.C. IULIDON S.N.C.,
Unic distribuitor al S.C. MONTANA S.A. Piatra Neamț în județul Iași, vă oferă o gamă largă de sortimente de înghețată de o calitate excepțională și la prețuri deosebit de avantajoase.

1. **Înghetata "MONTANA" -50 g glazurată -330 lei**
2. **Înghetata "ROCK" - 50 g glazurată -330 lei**
3. **Înghetata "MONTANA - CORNETE" - 60 g- 410 lei**
4. **Înghetata "MONTANA" - vrac -3800 lei/kg**
5. **Tort "MONTANA" - vrac - 4900 lei/kg**
6. **Tort "MONTANA" 500 g - 2800 lei**
7. **Tort "MONTANA" 200 g - 1400 lei**
8. **Tort "MONTANA" 250 g - 1600 lei**
9. **Tort "MONTANA" 130 g - 1200 lei**
10. **Înghețată "MICKEY" glazurată - 330 lei**
11. **Înghețată "MICKEY" neglazurată - 250 lei**
12. **Înghețată "MICKEY" semiglazurată - 270 lei.**

Relații suplimentare la sediul firmei, Casa Sindicatelor Camera 29. Tel. 136241.

SC
MAVER
SRL
vă oferă
o gamă largă de tapet lavabil, superlavabil, import Italia, Germania, var lavabil, aracet, prenadez Italia, vopsele auto și zugrăveli policolor, diluanți, feronerie și instalații sanitare Urbis, produse electronice, electrice, menaj, produse de tăiat, șlefuit, găurit, fitinguri de firma Staer Italia la cele mai mici prețuri. Aceste produse le găsiți în str. Sf. Lazăr nr. 38 (7 Noiembrie) tel. **230589.**

SC VIBLANC SA
vă oferă:
- Frigidere Arctic 240 l - 480.000 lei
- Frigidere Arctic 140 l - 345.000 lei
- Frigidere Fram 180 l - 380.000 lei
- Frigidere cu 2 usi 230 l (combină) - 610.000 lei
- Congelatoare Arctic 210 l - 625.000 lei
- Congelatoare Arctic 120 l - 440.000 lei
- Ladă frigorifică 113 l - 445.000 lei
- Masini spălat cu storcător AL 7 - 320.000 lei
- Mașini spălat fără storcător:
  - AL 15 - 190.000 lei
  - AL 12 - 180.000 lei
- Storcător rufe - 112.000 lei
- Mașini cusut Monica - 210.000 lei
- Mașini de cusut electrice Diamant în rate
- Aragaze de Satu Mare
  - cu 3 ochiuri - 240.000 lei
  - cu 4 ochiuri - 250.000 lei

Pentru informații, su
, GARANȚIE UN AN.
1 tablă inox alimentar 0,8 mm, 1/2 m.
Pentru inforamații sunați la telefon **142289 sau 148019.**

S.C. "MAJOR'S" S.R.L.
oferă en-gros:
- bere ZIMBRU 1/2, 1/1 MOLDOVA
vin, rom, vodcă, - lichior,
la prețuri avantajoase.
Depozitul este situat în spatele alimentării din Cantemir.

■ **Făină de porumb grisată produce moara "Mihail" cu program 7,00-17,00, uium numai 10%, în str. Perju 28 (între Gara Mare și Podu de Piatră pe stînga), de asemenea, vindem moară similară: patru tăvălugi, 6,6 kw. Vă așteptăm să măcinați, să cumpărați făină sau să deveniți proprietar de moară. Telefon 032/143493. (713177)**

■ Vînd mașină de vînturat floarea-soarelui. Telefon 162946. (936567)

■ Vînd chioșc metalic, suprafață de 6 mp; preț negociabil. Telefon 165556. (2769)

■ **Vînd pui doberman, 5 săptămîni, preț negociabil. Telefon 172190. (42999)**

■ **Vînd lustre cu ventilator, made in Taiwan. Preț - 69.000 lei. Telefon 270042. (2856)**

■ **Vînd cărut copii (landou plus sport, 2 piese), stare bună, 40.000 lei. Telefon 142963. (936293)**

■ Vînd dozator suc, două cuve, marca "Venus", 750 mii lei, negociabil. Telefon 166112, între orele 18,00-22,00. (936295)

■ Vînd urgent și avantajos colecția "Sfinx". Telefon 151802. (939012)

■ Vînd încălzitor apă, gaze, pick-up stereo "Acord", hublou autoturism, televizor "Elcrom", butoi metalic. Telefon 113159. (2842)

■ **Vînd moară porumb "Toplet", capacitate 1 to/ha cu patru valțuri. Actualmente este acționată de motor termic. Informații la telefon 143165, după orele 18,00, zilnic. (391)**

AUTO MOTO

Vînd SKODA 100 S
Tel. 137873
între orele 19^{00}-21^{00}.

Vînd autocamion 7,5 t FORD CARGO. Preț informativ 20.000 USD. Relații zilnic la telefon 066-211654 sau 068-151973.

■ Vînd camion 7,5 t, Saviem. Telefon 114367. (936513)

■ Vînd Citroen BX Diesel, an de fabricație 1989, înmatriculat, break, accesoriat, stare ireproșabilă. Telefon 122874, 135094. (936257)

■ Vînd Dacia 1100 sau piese pentru schimb la Dacia 1300, motor 1300 standard, radiator, parbriz D.1100. Vînd 10 oi și circular cu motor trifazic sau monofazic. (42908)

■ Vînd remorcă Dacia, stare foarte bună, neînmatriculabilă (peste 8 ani), preț avantajos. Nu sunați inutil. Telefon 251401. (939010)

ELECTRONICE

SC MONCRIS company SRL
B-dul Independenței nr. 33, lîngă Restaurantul "Bucegi",
VINDE
TELEVIZOARE COLOR
mărcile **PHILIPS, GRUNDING, SABA, TELEFUNKEN,** import Olanda, la prețurile
236.000-250.000 lei.
Garanție 3 luni.
Vă așteptăm!

SC
AUTO-TECHNIC
SRL IAȘI
str. Vasile Stroescu nr. 10
Tel/fax 032/213101
Dealer autorizat
- Hewlett Packard
- Epson
- PC 286 - 486 (DX2, DX 4/100), Pentium
- Imprimante, plotere, scanere

Prețuri avantajoase.

■ Vînd videoplayere "Funai" și "Orion", 280.000 lei, "Goldstar" 320.000 lei, toate cu telecomandă și sigilate în cutie. Telefon 117919. (936280)

■ Vînd boxe jazz 40W, noi, plus amplificator RFT "Concert" 2 x 15 cu îmbunătățiri. Telefon 142963. (936292).

■ **Vînd video recorder "Akai" cu telecomandă și afișaje electronice, puțin folosit, stare excepțională. Telefon 162498.**

■ **Vindem toată gama de computere compatibile IBM - PC 486 și Pentium (ex. 486 SLC/33 - 2.218.400 lei, 586/100 - 6.844.000 lei, prețuri care includ TVA), CD-ROM, CD-RECORDER, CD-I etc., cu livrare la domiciliul clientului, garanție 24 luni. Telefon 033/729428, 033/734585 sau 01/6507844.**

CASE - TERENURI

Vînd apartament în Copou, 2 camere decomandate, magazie și boxe. Relații tel. 149924

Vînd
4.000 m² teren în Grădina Botanică (terenul hașurat).
- tot terenul - 25 $/m².
- parțial - peste 25 $/m².

Posibilități:
- gaz metan
- instalație electrică
- telefon

Relații la tel.:
251022, 212327.

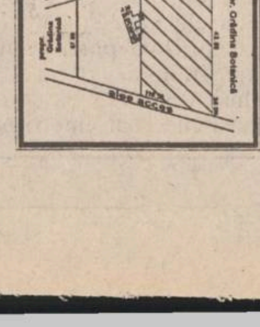

Ocazie deosebită, peisaj mirific, liniște și confort, dacă cumpărați și vă construiți o vilă, casă odihnă sau casă de oaspeți pe parcelă 3.000 mp intravilan lîngă pădurea Breazu, 26/115 m Km 3 de Institutul Agronomic. Posibilitate apă curentă și electricitate, autorizație construcție. Posedăm titlu proprietate. Preț negociabil 6 $/mp. Informații tel 153769.

Vînd ultra central poziție excelentă la jumătatea celei mai solicitate străzi din Iași (Lascăr Catargi, fostă Karl Marx) între Spitalul de Urgențe și TVR Iași în bloc cu două etaje, la etajul 1, apartament 2 camere decomandate, boxă și construcție bună pentru privatizare, curte. Plata numai în valută negociabil. Tel. 142744.

Vînd
casă bătrînească, zona Tătărași, Stradela Nicoriță nr. 8, suprafață de 435 mp, 2 camere+dependințe, beci, garaj nou, apă în curte, telefon, posibilități racord gaz. Preț informativ 20 milioane lei. Pentru cei interesați relații suplimentare la tel. 157261.

■ Vînd apartament 3 camere, etaj 3, telefon, telecablu, holuri îmbrăcate, Păcurari. Telefon 165556, între orele 9,00-14,00; 16,00-22,00. (2587)

■ Vînd 800 mp teren intravilan pentru construcție în satul Horlești - Rediu, lîngă șosea. Preț 2000 lei/mp. Telefon 213091 și 157301. (2808)

■ Vînd apartament 3 camere, bulevardul N. Iorga 45.B, sc. B, et. 4, ap. 18. Preț - 15 milioane, negociabil. (936245)

■ **Vînd convenabil 1700 mp teren agricol construibil, Valea Lupului, aproape de șosea. Posibilități apă, energie electrică, autorizație construcție. Telefon 167015. (936265)**

■ **Vînd concesionare pentru 50 mp spațiu comercial cu amenajările interioare și dotările ultramoderne aferente pentru funcționare birouri sediu firmă. Telefon/fax 252717. Telefon 174328. (936276)**

■ Vînd apartament 2 camere, zona Păcurari, bloc 4 etaje (et. 3), zonă liniștită). Telefon 156301. (2850)

■ Vînd apartament 2 camere, confort I, îmbunătățit, Galata II, lîngă Policlinica Balneară. Telefon 121616. (2841)

■ Vînd teren cu vie la Bucium, 500 mp cu posibilități de racordare la utilități. Telefon 116669. (936211)

■ Schimb (vînd) casă bătrînească 2 camere, bucătărie, verandă, graid, curte mare grădină cu vie și pomi (25 ari), la 18 km de Iași, comuna Popricani (centru). Telefon 210119, la orice oră. (939001)

■ Vînd teren, 200 mp, cartier Tătărași sau schimb cu autoturism și diferență. Telefon 175792, între orele 17,00-21,00, exceptînd sîmbăta și duminica. (2897)

INCHIRIERI

Dorim să închiriem un apartament cu 2, 3, 4 camere în zonele Copou, Păcurari, Canta, Gară. Relații la tel. 211570

■ **Ofer spre închiriere teren, cu vad comercial, în zona piața Alexandru cel Bun. Telefon 251233. (936226)**

■ Ofer apartament 2 camere, plata anticipat 3 luni. Telefon 132331. 140830. (2860)

SCHIMBURI

Schimb apartament 2 camere cu garsonieră plus diferență în bani . Telefon 159303.

Schimb apartament 4 camere decomandate, confort I, et. 1, două grupuri sanitare, gresie, faianță, parchet, gaze, telefon, balcon închis, zona Dacia, pentru două aprtamente cu două camere decomandate, confort I, numai etajele I-II sau casă (variante). Relații în str. Tabacului nr. 17, bl. D14, et. I, ap. 6.

■ **Schimb (vînd) apartament cu 3 camere, parter, poziție excelentă Podu-Roș, cu apartament 2 camere sau garsonieră, zone centrale. Telefon 111921. (713562)**

■ **Piatra Neamț, urgent schimb (vînd) apartament 3 camere, ultracentral, 2 balcoane închise cu similar Iași, eventual variante. Telefon 032/112305, între orele 8,00-16,00. (936653)**

■ **Schimb apartament 2 camere decomandate, parter, balcon închis, cu similar, et.I-II, Alexandru cel Bun, aproape de restaurant "Familial". Telefon 111707. (936290)**

■ **Schimb (vînd - 8,5 milioane), apartament 3 camere, semidecomandat, et.I, telefon, zona Zimbru cu garsonieră confort I. Telefon 133085, după ora 17,00. (2862)**

DECESE

IRINA MÎRZU,
fostă soră medicală la creșa "Țesătura" Iași, cea mai scumpă soție, mamă și bunică, ne-a părăsit pentru totdeauna, după o lungă și nedreaptă suferință.
Nu vom uita niciodată bunătatea și spiritul ei de sacrificiu pentru familia sa.
Cuvintele rămîn neputincioase pentru a ne exprima durerea. Familia

Cu adîncă durere în suflet fiul, nora și nepoata anunță decesul celei care a fost o bună mamă și bunică
MARIA TOMULESCU
Înmormîntarea va avea loc marți, 20 iunie 1995, în comuna Răducăneni.
Dumnezeu s-o odihnească în pace.

■ **Familia Mânzu Ioan, cu adîncă durere în suflet, anunță încetarea din viață a celei care a fost MÂNZU IRINA, soție și mamă iubitoare. Înmormîntarea va avea loc marți, 20 iunie 1995, ora 12,00, la cimitirul Buna Vestire. Cortegiul funerar va porni de la capela cimitirului Sf. Vasile.**

CONDOLEANȚE

Familiile Luca Gheorghe și Luca Cristian sînt alături de familia Tomulescu Constantin în aceste momente grele pricinuite de pierderea mamei.
Dumnezeu s-o odihnească în pace.

Starețul Clement Haralam și Soborul Mănăstirii Sfinții Trei Ierarhi din Iași plîng plecarea neașteptată dintre noi a bunului părinte Arhimandrit
MITROFAN BĂLTUȚĂ,
fost stareț al Mănăstirii Cețuia, prieten bun și slujitor vrednic al Bisericii.

Cu mută durere am primit vestea plecării din această lume a neuitatului nostru părinte Arhimandrit
MITROFAN BĂLTUȚĂ,
fost stareț al Mănăstirii Cețuia și Exarh al Mănăstirilor Moldovei.
Alături de toți cei care l-au iubit, îl plîngem pe acest fiu vrednic al Mănăstirii Neamț ce avea întotdeauna o vorbă bună și un sfat înțelept.
Slujitorii de la Catedrala Mitropolitană din Iași își vor aduce aminte de el cu respect și-l vor pomeni pururea.

Starețul Vitalie Danciu și Soborul Mănăstirii Golia din Iași plîng plecarea neașteptată dintre noi a bunului părinte Arhimandrit
MITROFAN BĂLTUȚĂ,
fost stareț al Mănăstirii Cetățuia, a cărui amintire va rămîne neștearsă.
Să ne rugăm pentru odihna sufletului său.

■ **Colectivul Catedrei de Biochimie-Genetică-Microbiologie din cadrul Universității "Al. I. Cuza" este alături de colega Mirela Mihaela Pricop la marea durere pricinuită de pierderea tatălui și transmite sincere condoleanțe familiei îndoliate.**

■ **Cu adîncă tristețe transmitem condoleanțe familiei pentru cel care a fost pavăză și îndrumare IOAN RUSOV. Dumnezeu să îl ierte și să-l aibă în pază. Familia Gheorghiu și Avasilcăi. (939011)**

COMEMORĂRI

Se împlinește un an de la trecerea în neființă a celui mai iubit soț, tată și bunic
Dr. **NICOLAE PĂRUȘ,**
medic primar,
doctor în științe medicale.
Păstrăm imaginea de neuitat a unui om deosebit care ne lipsește foarte mult.
Familia.

MULȚUMIRI

■ **Cu ocazia încheierii anului școlar, cl. a IV-a D de la Școala 12 a fost sponsorizată cu produse specifice de către firma Coca-Cola. Mulțumește Mihai Axinte. (888)**

OFERTE SERVICII

CONSULTAȚII
PEDIATRICE LA
DOMICILIUL
BOLNAVULUI
Zilnic între orele
12.30-7.30
(inclusiv noaptea).
Dr. IORDACHE
CONSTANTIN
MEDIC PRIMAR
PEDIATRU
Tel. 214001.

AFINVEST
Telefon 129877, 139710
NOI VĂ SPUNEM PRIMII BUNĂ DIMINEAȚA!
Puteți avea
MONITORUL
- ziarul Dvs. preferat, la prima oră.
Acest serviciu modern este asigurat
gratuit,
la domiciliu, numai prin firma
AFINVEST

SERVICII MEDICALE MOBILE
(asistență medicală la domiciliu; consultații medicale; prescriere de rețete în regim compensat; recomandări și investigații paraclinice; tratament de urgență; asigurarea transportului și internării în caz de necesitate; oferim de asemenea servicii de infirmerie la domiciliu).
Sunați la telefon
113130/569
zilnic între orele 7,00-23,00.
"CORPO-SAN"
vă ajută!

Profesional:
tehnoredactare, balanță, programe contabilitate.
Tel. 173147.

Reparații frigidere și instalații frigorifice. Deplasări la domiciliu. Lucrări garantate, prin SC **POLAR SERVICE** SRL IAȘI Tel. 220859

Traduceri acte notariat (inclusiv legalizare), traduceri tehnice, științifice etc. Toate limbile de circulație. Servicii de calitate la preț avantajos. Acum, la 143023

INTER SERVICE VET - CABINET VETERINAR
Str. Sf. Atanasie nr. 12, tel. 119295
oferă asistentă sanitar-veterinară, vaccinări, deparazitări, intervenții chirurgicale, examene de laborator și comercializează lese, zgărzi, botnițe din piele și metal, prafuri, șampoane, zgărzi antiparazitare, mîncare pentru cîini și pisici.
Zilnic 10,00-13,00, 16,00-20,00, sîmbătă 10,00-13,00, duminică 11,00-13,00.
NOU!
TUNSORI STANDARD PENTRU CÎINI.

Fotografi profesioniști
oferim celor interesați servicii de fotoreportaj (diverse ocazii, portetristică), fotografie de reclamă (produse și firme), fotografie de modă, fotografie de noapte, reproduceri de tablouri, realizare de vederi și imagistică de carte, calitate deosebită, cu aparatură profesională japoneză Nikon și Minolta, de ultimul tip.
Prețurile noastre sînt mai mici decît ale concurenței.
Pentru programare, sunați din timp la tel. **162008; 271099.**

Dr. AILIOAIE
medic primar
ofer consultații
cabinet și domiciliu
orele 13.00-6.30.
Tel. 251117
232807.

M.V.D.
FIRMĂ SPECIALIZATĂ ÎN CONSULTING
ASIGURĂ
■ constituirea S.C. cu capital românesc și mixt (SRL, SNC, SA) în regim de urgență; înregistrarea la Administrația Financiară, cod fiscal; ■ obținerea avizului de funcționare de la Primăria Iași; ■ constituire (înregistrare) filiale; ■ acte adiționale, mențiuni (lărgirea obiectului de activitate, asocieri, retrageri, cesiuni, majorări capital, puncte de lucru, radieri, dizolvări societăți).
Hotel "UNIREA", camera 107. Telefon **212299,** orele 10,00-20,00.

Doriți să vă recuperați banii de la clienții rău platnici?
BIROUL DE RECUPERARE A CREANȚELOR
prin
ROENTER LTD.
Hotel Traian, ap. 123, telefon 212335.

■ **Repar mașini de spălat Automatic la domiciliul clientului. Telefon 173204, orele 9,00-22,00. (713138)**

■ **Ingineri specialiști, reparăm la domiciliul dumneavoastră televizoare color și alb-negru. Dispecerat 173998. (2583)**

■ Transport marfă cu camion de 7 t. Telefon 114367. (936513)

PUBLICITATE

CABINET VETERINAR - ANIMAVET - consultații, tratamente, vaccinări, obstetrică-ginecologie, chirurgie, anticoncepționale pentru pisici și cățele. Pentru zona Podu-Roș și Centrul Civic ne deplasăm la domiciliu! Program 10.00-13.00, 17.00-19.30. Informații la tel. **220028; 131708.** Urgențe noaptea: 131708.

Compania pentru Construcții Granit execută la prețuri avantajoase și în regim de urgență: costrucții civile, industriale, agrotehnice, reparații capitale și curente, consolidări, etc. Tel/fax 252717, tel. 174328

■ **Inginer electronist, reparații de înaltă calitate la aparate rusești (tv color, casetofoane s.a.); montări telecomenzi cu 55 și 90 programe, selectoare hiperbandă, teletext. Garanție documentară. Tel. 134427, între orele: 10,00-13,00 și 16,00-19,00. (936230)**

■ Lecții teoretice și practice pentru activarea energiei secrete Kundalini din organismul uman. Duminical, ora 10,00, Clubul CFR. Intrarea gratuită. (936254)

■ **Țin evidență contabilă la societăți private. Telefon 126877.**

■ **Emailez (plachez) căzi baie, chiuvete și alte obiecte metalice. Calitate ireproșabilă. Telefon 125539, între orele 16,00-22,30. (936286)**

■ Persoană fizică intermediez livrări zahăr unor S.C., cantități mari - 780 lei/kg, cantități mici - 850 lei/kg, calitate grad A. Telefon 122976. (939006)

■ **Contabil, țin evidență. Telefon 111807.**

■ **Inginer TCM, efectuez rapid planșe în creion sau tuș. Telefon 130019.**

■ **Șmirgheluiesc parchet. Telefon 167652.**

■ **Nu pierdeți ocazia! Filmări de excepție la prețuri avantajoase. Posibilitate de deplasare. Profesionist TV. Telefon 130626, 139541.**

■ **Transport marfă cu microbuz VW, orice distanță, 1 t, 180-220 lei/km, 6500 lei/h în oraș. Decontare legală. Telefon 211673.**

■ **Filmări video, orice ocazie, cu aparatură Panasonic, direct pe casetă mare. Prețurile cele mai mici. Telefon 270562.**

■ **Filmări video, ieftin (Sony). Telefon 120841, după ora 15,00.**

■ Filmări video profesionale, casetă normală, avantajos. Telefon 130180.

■ Filmări video, aparatură Panasonic, casetă mare, mixaje, profesionalism, seriozitate. Telefon 116710, 150471; 176290.

■ Transport marfă VW. Telefon 125905.

■ Inginer, repar la domiciliul dvs., TV color și alb-negru, videocasetofoane. Modific normă sunet (bistandard) TVR 1, TVR 2, EN, Tele'M și video (TVR 1, TVR 2, cablu). Telefon 171100.

■ Transport marfă pe orice distanță, cu autocamion de 7 t. Telefon 166521.

■ Filmări video, 20 mii lei/h. Seriozitate, calitate. Telefon 232000.

■ Transport marfă cu izotermă 7 t, ieftin și rapid. Telefon 231757.

■ Transport persoane cu Dacia 1300, cu programare prealabilă, 120 lei/km. Telefon 144126.

■ Transport persoane și marfă cu Dacia 1310. Telefon 174143.

■ **Filmări video profesionale, videoclipuri publicitare, mixaje în studio specializat. Telefon 114422.**

■ Transport marfă VW. Telefon 125905.

■ **Transport marfă rapid, cu autocamion Raba 10 t, acoperit. Telefon 210443.**

■ Filmări video, aparatură Panasonic, experiență, seriozitate, preț minim. Telefon 110671.

■ Filmări video, fotografii pe Kodak, impecabile. Telefon 153735.

■ Lucrez plăpumi și saltele. Telefon 131728.

■ Reparații TV color și alb-negru, videorecordere, combine audio-video, amplificatoare, casetofoane, orice tip, prin convenție, avantajos. Telefon 177851.

■ **Executăm confecții metalice. Telefon 174143.**

■ Transport marfă cu camion 7,5 t, pe orice distanță. Telefon 125177.

■ **Specialist electromecanic, ofer reparații la domiciliu: mașini de spălat, aspiratoare, roboți de bucătărie etc. Informații la telefon 115302.**

■ Contabilă cu experiență, îmi ofer serviciile unei firme particulare. Telefon 174822 sau 174758.

■ Pensionar, conducător auto categoriile A, B, C, D, E, doresc serviciu ca șofer, fără să-mi afecteze pensia. Pot fi de folos la orice oră, dar cu un salariu acceptabil. Telefon 147552, Ion.

■ Transport marfă cu autoutilitară închisă, 2,5 t, volum mare, pe orice distanță. Telefon 157066.

■ Șofer profesionist categoriile B, C, E, vechime 5 ani și muncitor necalificat, ne oferim serviciile unei firme particulare. Rugăm seriozitate. Telefon 174137.

■ Tînăr, 30 ani, cunoscător al lb. italiene (scris și vorbit), îmi ofer serviciile unei societăți comerciale, eventual pot efectua intermedieri cu Italia. Telefon 164443, între orele 10,00-17,00.

■ **Transport marfă și persoane cu ARO 10 pe orice distanță, foarte ieftin. Telefon 123003.**

■ **Execut fotografii color cu aparat profesional, calitate remarcabilă. Telefon 120881.**

■ **Filmări video profesionale, mixaje, efecte speciale digitale, numai cu aparatură Panasonic, la cele mai scăzute prețuri. Telefon 112016.**

■ **Montez telecomenzi pentru orice tip de televizor color, video, receptoare satelit. Telefon 134704, între orele 10,00-20,00.**

■ **Inginer electronist. Reparații de înaltă calitate la aparate rusești și alte tipuri. Montări programatoare cu 55 și 90 programe, cu telecomandă și afișare pe ecran, teletext. Garanție. Telefon 134427.**

■ Montez bolțuri metalice în pereți beton, cărămidă, hebel pentru module bucătărie, draperii, tablouri, instalații sanitare, cabluri electrice, firme luminoase, prețuri avantajoase. Telefon 136829.

LOCURI DE MUNCĂ

SC ADIMET SA Iași,
(fostă BAD nr. 3)
Str. Bucium nr. 36
angajează
ȘOFER
pentru un autocamion de 20 tone. Relații suplimentare la Biroul personal al unității, tel. 132888, int. 155.

Căutăm colaboratori (județul IAȘI) pentru lucru ușor acasă, eventual după serviciu, 2000/oră. Căsuța poștală 16-218 București.

Agenția de impresariat artistic ARTASAN Iași
angajează urgent
DANSATOARE
(dans modern).
Sînt admise fete între 18 și 25 ani, cu simț ritmic și aspect fizic plăcut.
Se oferă contracte artistice legale, în țări din Europa și Asia.
Pregătirea coregrafică se face în București.
La acest program de pregătire se asigură cazare, masă și o retribuție de 80.000 lei/lună.
Se primesc formații instrumentale și soliste vocale de muzică ușoară.
Relații la telefon 032/110378 și 032/154394, zilnic.

Companie de publicitate, leader în domeniu, este interesată în deschiderea unui birou local în Iași.
Pentru aceasta, în ziua de 22 iunie va avea loc *o selecție de personal.*
Condiții:
- Vîrsta 20-30 de ani
- Absolvenți ai unei facultăți sau aflați în ani terminali
- Cunoașterea cel puțin a unei limbi străine (engleza obligatoriu).

Doritorii se vor prezenta în data de 22 iunie, ora 10,oo, în holul Hotelului Unirea, avînd asupra lor un curriculum vitae.

■ **S.C. COTNARI S.R.L. angajează barmane și vînzătoare în magazinul alimentar. Telefon 230171.** (42995)

■ **Firmă germană angajează colaboratori (eventual studenți) posesori permis auto. Cîștig garantat foarte bun. Relații la telefon 01/2103182.**

■ Farmacia GHIȚUN S.R.L., str. Cuza Vodă nr.27, Iași, telefon 147077, angajează farmacist. (2853)

PIERDERI

■ În ziua de 14.06.1995, pierdut geantă diplomat cu acte în tramvaiul 9. Aducătorului recompensă. Telefon 270866. (2836)

■ Pierdut carnet de student pe numele Popescu Daniel. Îl declar nul. (936299)

LICITAȚII

■ **Primăria municipiului Iași organizează licitație de oferte în vederea achiziționării unor covoare persane. Societățile interesate vor depune ofertele la Registratura Generală a Primăriei municipiului Iași, pînă la 25.06.1995.**

MESAJE

■ **Mugurel Dionisie, te aștept la redacție (am ceva de lucru). Văru.**

DIVERSE

LITORAL MUNTE
Numai cu anunțul publicitar decupat veți avea pentru
IUNIE și SEPTEMBRIE COMISION 1%
și pentru lunile iulie și august
REDUCERE 7%
• COSTINEȘTI, NEPTUN, VENUS, MAMAIA, EFORIE NORD, DELTA DUNĂRII.
• BUȘTENI, CĂLIMĂNEȘTI, BĂILE FELIX, RARĂU, BĂILE HERCULANE, GOVORA
• OLĂNEȘTI, VATRA DORNEI, VORONEȚ, SOVATA, VOINEASA, SLĂNIC MOLDOVA, DIHAM, PADINA, GURA DIHAM
Prima rată 20%
SPECIAL
Pentru excursiile organizate de școlile din mediul rural, agenția suportă transportul din Iași în localitatea respectivă și oferă 2 gratuități pentru profesorul organizator precum și 7500 lei/zi diurnă.
EXCURSII EXTERNE
FRANȚA-ELVEȚIA
München - Paris - Chamonix - Chambery - Geneva
25 iulie, 10 zile, cină
GRECIA
autocar, cazare cort, 8 zile, mic dejun, 25 iulie
AUSTRIA
Tirol - Viena 12 zile
Viena 8 zile
autocar, mic dejun, 25 iulie
Munții RILA
(2925 m)
autocar, cort, 7 zile, 1 august
59.560 lei
Pentru studenți și elevi
SPANIA- Elveția
autocar, 10 zile, pensiune completă, 25 iulie
1.072. 500 lei
GRECIA
Atena - Salonic
autocar, 10 zile, pensiune completă, 25 iulie
636.000 lei
Agenția de Turism "Totem" Casa Studenților Iași (Piața Eminescu)
Tel. 032/110724.

Școala de șoferi
ETTA AUTO
primește cereri de înscriere pt. seria de școlarizare care va începe cursurile la sfîrșitul lunii iunie.
Relații la tel.: 163328 164922.

Nu sînteți făcut pentru o existență mediocră?
Este momentul să întemeiați propria dvs. afacere.
Veți afla cum, dacă expediați acest talon și adresa dvs. la: "Idei de Afaceri" - Fast Business, OP 54, CP 46, București. (M1)

MORI DE CEREALE
Proiectare, montaj și punere în funcțiune.
Reparații, modernizări și schimbări diagrame.
Făină de calitate !
Tel. 032-252204.

UNIVERSAL RX
oferă din stoc:
DISCHETE
3M
și fol adezive pentru notițe
POST IT
Vă așteptăm zilnic la sediul nostru din str. G. Ureche nr. 3.
Tel./fax 112058.

Agenția MAGELLAN,
organizează săptămînal excursii în:
• Ungaria (joi), preț 65.000lei;
• Turcia (miercuri, sîmbătă), preț 90.000 lei.
Asigurăm și schimbul valutar.
Tel. 212337.

S.C. **"Gumoflex"** S.A. cu sediul în București, str. Ana Ipătescu nr. 44, Platforma Jilava, tel. **6.85.41.79**, fax **6.86.60.70**, produce și comercializează o gamă diversificată de încălțăminte din cauciuc pentru protecție și lucru în diverse medii, încălțăminte din înlocuitori pentru agrement, sezonul cald și rece, adezivi pentru industria de încălțăminte și uz general, tălpi matrițate pentru încălțăminte de uz general, sport și militară, plăci dure și microcelulare destinate industriei de încălțăminte, plăci tehnice din cauciuc cu și fără inserție pentru diverse destinații, roți și valțuri cauciucate pentru industria poligrafică, construcții de mașini, industria chimică, granule injectabile din P.V.C. și cauciuc termoplastic, matrițe pentru tălpi, etc.

AGENȚIA DE TURISM **UNIREA** (fostul OJT) cu sediul în Piața Unirii nr. 12 (lîngă Hotel Unirea) oferă excursii:

TURCIA - 9 zile autocar excursie turistică cu vizitarea cetăților antice și Istambul 13 august, 21 august
TURCIA - concediu de vis la Clubul de Vacanță Natura Oliva, minim 7 zile cu plecare sîmbăta
ISRAEL.- 9 zile avion 25 august, 6 octombrie
ANGLIA - avion Londra Wales, Districtul Lacurilor, Scoția 7 zile, la 4 august, 1 septembrie
THAILANDA - avion 8 zile, 7 august
GRECIA - autocar 10 zile, 8 iulie
EGIPT - 12 zile avion, 9 septembrie
AUSTRIA - autocar Viena, Salzburg, Budapesta 8 zile la 8 iulie
CHINA - avion 8 zile cu plecare sîmbăta
SPANIA - avion 12 zile, 30 octombrie
FRANȚA - avion 8 zile, 21 iulie, 4 august, 18 august, 25 august
CIPRU - avion 8 zile bilunar
MARTINICA - avion 9 zile cu escală 2 zile la Paris, plecări vinerea.

Intermediem obținerea vizelor pe bază de invitație pentru plecări individuale în Franța și Italia.
Oferim locuri pe litoral în toate stațiunile, inclusiv COSTINEȘTI.
Locuri limitate.
Informații suplimentare la tel. 143037.
VĂ AȘTEPTĂM !

ULTIMA ORĂ

CASE-TERENURI

■ **Vînd apartament 2 camere, în Bîrlad, îmbunătățit, instalații grupuri sanitare; sau schimb cu apartament 3 camere plus diferență. Telefon 035/411176.**

■ Vînd apartament 3 camere, confort I, decomandat, Mărăței I, preț negociabil. Telefon 033/629741.

■ Vînd casă și apartament, oraș Negrești-Vaslui. Telefon 035/457016.

■ **Vînd, urgent, apartament 3 camere, semidecomandat, et. 1, zona Piața Chirilă, Tătărași, bloc foarte liniștit. Telefon 148355.**

■ **Vînd casă nou construită, din lut, fără autorizație, cu posibilitate curent electric, gaz, canalizare, fără curte, zona Podu de Piatră, preț negociabil 5 mil. lei; sau schimb cu apartament cu o cameră, sau apartament 2 camere, indiferent de zonă. Telefon 166047.**

■ **Vînd minimotel, în apropierea stațiunii Durău, compus din: restaurant-sală de mese (100 locuri), bar, bucătărie, cameră tranșare (150 mp), terasă (100 locuri), subsol (pivniță) 100 mp, 3,1 înălțime; încălzire centrală proprie; alimentare cu apă proprie și instalație evacuare; etaj cu 6 camere, două holuri, două băi (130 mp). Preț informativ -160 mil. lei. Telefon 033/626238, după ora 19,00; 033/224191, între orele 9,00-17,00.**

■ **Vînd, urgent, apartament 3 camere, preț negociabil 10-12 mil. lei; sau schimb cu similar Constanța. Telefon 162863.**

■ **Vînd apartament 3 camere, decomandat, faianță baie și bucătărie, balcon închis, cablu telefon, șos. Națională, et. 4 (pasarelă Gară) sau schimb cu apartament 2 camere plus diferență. Telefon 157076.**

AUTO-MOTO

■ **Vînd Opel Kadett 1,3, an fabricație 1986, înmatriculat, benzină, cutie viteze automată. Telefon 155682.**

■ **Vînd Dacia 1310 TLX, decembrie 1992, culoare alb 13, 5 viteze, 5,6 mil. lei. Telefon 151322.**

■ **Vînd Oltcit, an fabricație 1992, motor nou, 200 km, verificare tehnică 2 ani, preț 3,5 mil. lei. Telefon 251343.**

■ Vînd Oltcit, stare excepțională, motor și cutie originale, cu piese franțuzești, preț avantajos și negociabil. Telefon 740598.

■ Vînd Dacia 1310 TLX, an fabricație 1987, cutie 5 trepte, bleu Mamaia, motor 38 mii km, impecabilă, preț 4,7 mil. lei, negociabil. Telefon 178232.

■ **Vînd Dacia 1310 TLE, 1990, Polonia, cu nr. nou, 4,7 mil. lei, negociabil, Dacia 1310, 1982, Ungaria, 18 mil. lei, negociabil. Vizibil, zilnic, în parcare BTT-Orizont. Telefon 126283, între orele 9,00-12,00.**

■ **Vînd Dacia 1410 TLX, 5 trepte, octombrie 1994, fabricată la comandă. Telefon 170943.**

■ **Vînd Lada Niva, Renault Fuego, Peugeot diesel (ax came rupt) sau acte. Telefon 173769.**

■ Vînd Fiat Uno-D, 5 portiere, 1986, înmatriculabil, 100 mii km, 2300 dolari, negociabil, sau înmatriculat - 3500 dolari, negociabil. Telefon 122736.

■ **Vînd Dacia 1410 TLX, 5 trepte, octombrie 1994, fabricată la comandă. Telefon 170943.**

■ **Vînd Dacia 1310, 1989, Ungaria, 4,4 mil. lei. Telefon 151450, după ora 14,00.**

■ **Vînd Dacia 1310, Ungaria, an fabricație 1984, înmatriculată sau neînmatriculată, preț negociabil, stare foarte bună. Relații la telefon 133976.**

■ **Vînd orice piesă și element de caroserie pentru Mercedes Cobra 300. Telefon 140890.**

ÎNCHIRIERI

■ Închiriez apartament central, Piatra Neamț, pentru sediu firmă. Telefon 033/612131 sau 033/618839, după ora 16,00.

■ **Ofer la casă două camere libere, hol mare, pentru birouri sau depozit, încălzire gaz metan, cu telefon. Telefon 110489, d-na Scutaru.**

■ Solicit auto Dacia 1300, pentru 200-250 mii lei/lună, negociabil. Telefon 115068.

■ **Caut garsonieră (semi)mobilată, cu telefon. Ofer 40 mii lei lunar plus cheltuieli de întreținere. Rog seriozitate. Relații la telefon 116820, între orele 10,00-18,00.**

■ **Caut spațiu comercial în str. Sărărie. Relații la telefon 116820, între orele 10,00-18,00 sau la telefon 250364, după ora 18,30.**

SCHIMBURI

■ **Schimb apartament 3 camere, confort I, et. 10, proprietate de stat, două băi, trei boxe, balcon închis, îmbunătățit, cu apartament 2 camere, confort I, plus diferență un milion lei, negociabil; sau apartament 3 camere, confort redus plus diferență 500 mii lei. Telefon 158776.**

■ **Schimb apartament 4 camere, confort I, cu apartament 2 camere; confort I plus diferență, sau variante. Telefon 129230.**

■ **Schimb apartament 4 camere, parter, zona Minerva, cu telefon, cu similar, etaj, zona Zimbru. Telefon 252793.**

■ Schimb apartament 3 camere, cu apartament 2 camere și garsonieră. Telefon 179139.

■ **Schimb apartament 2 camere, decomandat, confort I, parter, fără balcon, Dacia, cu apartament 2-3 camere, decomandat, confort I, et. 1-3, zonele Tătărași, Nicolina (gară). Telefon 175361.**

LOCURI DE MUNCĂ

S.C. IASITEX SA
str. Primăverii nr. 2, angajează de urgență economiști - specialitatea finanțe, contabilitate și management.
Relații suplimentare la telefon 136760 interior 248 sau 182.

SURPRIZA ZILEI !

Fiecare persoană care a publicat un anunț de mică publicitate în cotidianul **Monitorul** participă în fiecare zi la

o tragere la sorți cu premii în lozuri.

În fiecare zi, de luni pînă vineri se extrag , 3 nume cîștigătoare iar sîmbătă 5 nume.

Numele cîștigătorilor se publică în paginile de mică publicitate ale cotidianului **Monitorul**.

Persoanele cîștigătoare de astăzi sînt:

1. ALEXA MARIUS
2. GHERASIM IOAN
3. POPA DUMITRU

Persoanele cîștigătoare sînt rugate să vină să-și ridice premiile de la sediul cotidianului **Monitorul**, et.II, cam. 212, în fiecare zi între orele **10⁰⁰ - 16⁰⁰** cu buletinul de identitate.
Informații la telefon **144776**.

Cotidiene citite la Iași

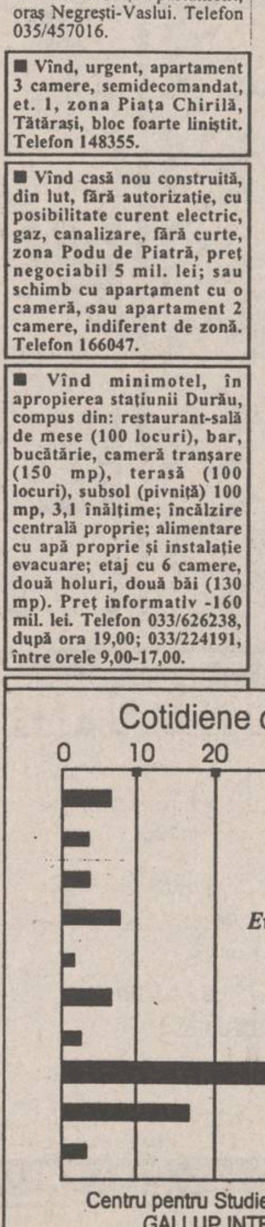

Centru pentru Studierea Opiniei și Pieței GALLUP INTERNAȚIONAL

AGENDA OMULUI DE AFACERI

ECHINOX SRL
Depozit en gros pentru băuturi:
vodcă și rom (marca "Valentino"), vinuri (1l), vin spumos, lichioruri, secărică, rachiu, suc Rio, bere, la prețuri avantajoase.
Asigurăm transport în Iași.
Str. Sf. Andrei nr. 79-bis, tel. 032-210443.

IRSIDO SRL
comercializează en gros
- hîrtie xerox
- hîrtie fax, hîrtie scris, hîrtie calc
- articole de scris, articole de birou (bibliorafturi, indigo, mape protecție)
- plicuri import, toate tipurile și mărimile (tradiționale, autoadezive, siliconice)
- produse cosmetice, import Anglia

Iași, str. N. Bălcescu nr. 18B, tel. 114385

COMITEL SRL
oferă și instalează
echipamente PANASONIC
centrale telefonice, telefaxuri, audio-video
instalații pentru aer condiționat
Iași - B-dul Copou nr. 3, parter - cam. 2
Tel. 032-250615; 147275

LACHI & Co
vinde en gros
- vin la litru (840-1150 lei), vin spumos (838-1055 lei), vin la 3/4 l
- 12 sortimente lichior, secărică, coniac, vodcă, rom TRACIA, vodcă BUCOVINA, rom DODU, rachiu, alcool rafinat
- bere • băuturi răcoritoare

Șos. Bîrnova nr. 4 (lîngă Restaurantul "Trei Sarmale"). Tel. 032/131917

TOP SUN SRL
vinde en gros
- vopsea păr Loncolor • soluție permanent la rece • cremă depilatoare
- chel stop • fixative Tancho Ltd. Japonia • șampoane, farduri
- deodorante Farmec și din import • produse China
- produse **STAR FOODS**, adaos comercial 0.

TRANSPORT GRATUIT!
Șt. Păcurari nr. 156 B. Tel. 032/114575

LIVIUS
- Calculatoare (garanție 3 ani)
- Imprimante
- Componente, accesorii, consumabile
- Programe de contabilitate CIEL

str. Fătu 1A, tel/fax:032/11.22.21

SERVICIU MEDICAL PERMANENT A.T.I. puls
- consultații medicale • tratamente
- transport de medicamente • investigații de laborator
- investigații paraclinice • programări la cabinete medicale de specialitate • consultații de geriatrie și gerontologie

LA DVS. ACASĂ, NON-STOP!
tel. 233223, 233242, fax 231369.

CLEDOR
magazin specializat piese auto import, vă oferă din stoc:
- bujii, curele, plăcuțe frînă, rulmenți, filtre, uleiuri, garnituri chiulasă, amortizoare, elemente aprindere etc.
- la comandă vă oferim piese cu funcțiuni speciale

Str. Armeană nr. 5, tel./fax 032/112239

ALFA CIVIC
distribuie
scule, dispozitive, unelte, accesorii
BOSCH, MAKITA, METABO, STAYER, FELISATTI, FIAC, P.G.M., AQUAPOMPE
Tel. 032 / 137613

MOLDROM SA
import - export
materii prime, laminate din oțel și materiale de construcții
Str. Tătărași nr. 57, tel./fax 173025, 172799, 270499
Contact: Constantin Badea, Director executiv

ALIANTA SRL
VINDE EN GROS
Tălpi pantofi, import Italia, la prețuri foarte avantajoase
PRESTEAZĂ LOCAL ȘI NAȚIONAL ACTIVITĂȚI DE TAXIMETRIE LA CELE MAI MICI PREȚURI!
Stația Service Piața Unirii, tel./fax 032/212419
Contact: Cristi BORDIANU, manager

PRISMA SRL
O alarmă este întotdeauna mai ieftină decît un furt
ALARME
auto și pentru imobile, cu și fără telecomandă.
Se asigură montaj, PIF și garanție 12 luni.
În spatele magazinului "Moldova", lîngă magazinul "Vogue".
Tel./fax 146449

Magazin AUTOBEST
comercializează într-o gamă variată
- piese auto DACIA, ARO
- piese auto noi și second hand pentru autoturisme import

Prețuri minime!
Vizavi de Stația Service Păcurari.

MERIDIAN SRL
VINDE EN GROS
● ulei vrac și îmbuteliat 1/2 ● margarină pachete și vrac ● halva ● băuturi alcoolice ● preparate din carne porc, pui ● ouă
Prețuri avantajoase și negociabile !
Asigurăm transportul !
Bd. Păcurari 46 (lîngă stația Munca Invalizilor)
Tel. 157000, 163551.

BICONI SRL
VINDE
la cele mai avantajoase prețuri
● covoare persane import Moldova ●
● congelatoare, frigidere ● marmură, granit
● încălțăminte ● mobilier tapițat
● profile de aluminiu
Contact: Nicolae Biciușcă, director
Tel./fax 032/162338

AVATTI ELECTRONICS
comerț produse electronice
Tătărași nr. 60-62, telefon 174054
Contact: Liana Bărbulescu, Cătălina Lehăduș

TOFAN GRUP SA
Filiala Iași
comercializează
anvelope și camere auto
Str. Ghica Vodă 1B (demisol), tel. 114782
Contact: Cornel Arcip, Director

IIRUC Sucursala Moldova
tehnică de calcul (calculatoare, imprimante) cîntare electronice, case de marcat, mașini de scris
Str. Gavril Muzicescu nr. 10, tel. 144745, 147359

MOLDOVA TRICOTAJE SA
comercializează
en gros și en detail
tricotaje din bumbac 100%
pentru copii și adulți
Calea Chișinăului nr. 2A, tel. 137655, fax 231600
Contact: Cristian Nechifor, Director general

INTERELECTRIC SA
- case de marcat ELKA, cîntare electronice
- tehnică de calcul și consumabile
- service garanție și postgaranție la produsele electronice

Str. Elena Doamna 24, tel. 112004, 210030, 210031, fax 112366
Contact: Simon Iancu, Director

NATIONAL PROTGUARD
Filiala Iași
servicii de pază și protecție
Str. Hotel Unirea camera 1204, tel. 117105, 211463
Contact: Iulian Florea, Director economic

***AGENȚIA BURSIERĂ* NORD-EST**

Acționînd pe piețele bursiere de mărfuri, noi putem fi soluția de care aveți nevoie pentru desfășurarea activității d-voastră.	PENTRU VIITORUL AFACERILOR D-VOASTRĂ	Apelînd la specialiștii noștri în intermedieri bursiere, afacerile d-voastră se vor derula mai repede, mai sigur, mai eficient.

Servicii oferite:
■ efectuarea de tranzacții pentru client, în "BURSA MOLDOVEI" Iași
■ oferirea de informații cu caracter comercial
■ consultanță de specialitate în domeniul oportunităților de afaceri
■ oferirea de informații asupra evoluției prețurilor

Contactați-ne!!!

Tel. 032-211570, interior 14 Fax 032-146363
Iasi-6600, Bd. Copou nr. 3

O REVISTĂ PENTRU TOATE MĂMICILE

Mami

învață să mă îngrijești

DIN CUPRINS

- O naștere ușoară
- Bolile copiilor noștri
- Armonia sexuală a cuplului
- Rețete culinare
- Bunica și nepoții
- Zodiacul astrologic
- Fericirea în căminul nostru

O PREMIERĂ ABSOLUTĂ ÎN PEISAJUL PUBLICISTIC NAȚIONAL!

Mami - o revistă pentru toate mămicile

Căutați-o la punctele de difuzare a presei!

Turnul de fildeș

Librăria de pe scări

organizează

în fiecare lună

o tombolă de carte.

Pentru fiecare carte cumpărată, clienții noștri primesc un Talon de participare numerotat. Talonul se completează în două exemplare, cu numele și prenumele participantului, numărul de telefon (sau adresa). Un exemplar rămîne la librărie, celălalt este păstrat de client. Tragerea la sorți se va efectua în ultima zi de joi din fiecare lună, la orele 18, la sediul librăriei, în prezența participanților. Numerele cîștigătoare vor primi, gratuit, cărți în valoare de

15.000 lei (premiul I)

10.000 lei (premiul II) și

5.000 lei (premiul III)

Bd. Copou nr. 3-5, Casa Conachi, telefon 112967

Doriți o reclamă de calitate?

NOI vă putem ajuta!

- inscripționări cu autocolant decupat automat LA ORICE DIMENSIUNE! (TIR-uri, autobuze)
- firme luminoase
- proiectare asistată de calculator
- reproduceri de sigle prin scanare

NOI DĂM O NOUĂ FAȚĂ LUCRURILOR!

S.C. SCHROTTER S.R.L.
Telefon: 32-116651; 116772
fax: 32-117956

REGIA AUTONOMĂ DE TRANSPORT ÎN COMUN IAȘI

RATC Iași anunță publicul călător înființarea, cu caracter experimental, a următoarelor noi trasee de autobuze, începînd cu 19 iunie 1995:

▪ Traseul de autobuze nr. 11

Gara Iași - subpasaj Alexandru cel Bun - Podul de Piatră - Podul de Lemn - Restaurant Podu-Roș - Magazinul 1001 Articole - Casa Sindicatelor - semafor Frigorifer - Fabrica de Mobilă - Baza 3 - Moldoplast - Țesătura - Podu-Roș - Sala Sporturilor - Magazinul Moldova - str. E. Doamna - Tg. Cucului - Piața M. Eminescu - str. Banu - Sala Voința - Autogară - Gară.

▪ Traseul de autobuze nr. 11 barat

Baza 3 - Fabrica de Mobilă - semafor Frigorifer - Casa SIndicatelor - Magazinul 1001 Articole - Restaurant Podu-Roș - Podul de Lemn - Podul de Piatră - subpasaj Alexandru cel Bun - Gara Iași - Autogară - Sala Voința - str. Banu - Piața M. Eminescu - Tg. Cucului - str. E. Doamna - Magazinul Moldova - Sala Sporturilor - Podu-Roș I - Țesătura - Moldoplast - Baza 3.

▪ Traseul de autobuze nr. 41

CUG - Rond Tramvaie - Podu-Roș - Rond Țuțora și retur.
Va funcționa numai la orele de vîrf.

▪ Traseul de autobuze nr. 43 barat

CUG - Rond tramvaie - Baza 3 - Tătărași Sud și retur, va fi asigurat cu două autobuze pe tot parcursul zilei.

Filmele acestei săptămîni

"Cînd dragostea ucide"
Producție SUA, 1990.
Thriller cu Al Pacino.
Cinema"Victoria"
(tel. 112502)
orele: 9,00; 11,00;
13,00; 15,00; 17,00;
19,00

"Pe marginea prăpastiei" Producție SUA, 1994. Dramă sentimentală cu Jamie Lee Curtis.
Cinema "Republica"
(Telefon: 114327)
orele: 9,00; 11,00;
13,00; 15,00; 17,00;
19,00

"Coșmarul".
Producție SUA, 1994.
Thriller horror cu Edward FTrlong.
Cinema "Copou"
(Telefon: 145738)
Orele: 9,00; 11,00;
13,00; 15,00; 17,00.
Ora 19,00:
Ecran-club:
"Născuți asasini"

"Tombstone"
Producție SUA, 1993.
Western cu Kurt Russell, Val Kilmer.
orele: 11; 14; 16,30; 19:
Cinema "Dacia"
(Telefon: 164740).
Ora 9:
Ecran-clubul copiilor:
"Fiul cel bun"

CARNETUL ZILEI

VREMEA

14° - 28° C

■ Vremea va fi în general instabilă. Cerul va fi mai mult noros, iar temporar sînt posibile averse de ploaie însoțite de descărcări electrice și, cu totul izolat, de grindină. Vîntul va sufla slab la moderat. Temperatura aerului va înregistra valori minime cuprinse între 14 și 16 grade C, iar maxime între 26 și 28 grade C. **(Cristina Mihaela DASCĂLU - Centrul de Prevedere a Vremii Bacău)**

CALENDARUL CREȘTIN-ORTODOX

✝ Sf. ap.. Iuda, ruda Domnului; cv. Paisie cel Mare

FARMACII DE GARDĂ

Farmacia nr. 2, Piața Unirii (tel. 116029).

SPITALE DE GARDĂ

■ **Spitalul "Parhon"** (tel. 140337): Clinica a IV-a Medicală,

■ **Clinica a II-a Chirurgie,**

■ **Clinica a II-a Obstetrică.**

TELEVIZIUNEA NAȚIONALĂ

TVR 1

13,00 Actualități ■ 13,10 Eclezia st '95 ■ 14,10 TVR Iași. Est Meridian ■ 14,45 TVR Cluj-Napoca. ■ 15,20 TVR Timișoara ■ **16,00 Actualități** ■ 16,10 Avanpremieră ■ 16,25 Turism și agroturism; Confirmări în agroturismul vrîncean ■ 17,00 Emisiune în limba maghiară; Știri, corespondențe; Reportaj de la Festivalul de Teatru din Kisvarda, Ungaria - cu participarea trupelor de teatru din Slovenia, Ucraina, Slovacia, România; Alma Mater; La ordinea zilei; Teca ■ 18,30 Desene animate: Cartea junglei ■ 19,00 De luni pînă luni. Retrospectiva evenimentelor **politice interne ale săptămînii** ■ **19,30 Film serial pentru tineret: California visează** (California dreams SUA), ep.37 ■ **20,00 Actualități: Buletin meteo; Telesport** ■ 20,45 Publicitate ■ **20,50 Film serial: Echipa de intervenție** (Baywatch, SUA, 1991). Ep.4 ■ 21,45 Transfocator: Viața între plus și minus ■ 22,10 Trepte către teatrul de mîine. Producție a Televiziunii Române în colaborare cu PANOCEANIC ■ **23,10 Actualități** ■ 23,30 Cultura în lume. Pentru prima dată tradus integral în România - Robert Musil: „Omul fără însușiri"; Scriitori postmoderni: John Fowels - „Mantissa" ■ 24,00 Fragil; Zorii muzicii Folk! Cu: Bob Dylan, Joan Baez, Joni Mitchell, Donovan, John B. Sebastian. Invitat Mircea Vintilă.

TVR 2

14,00 Actualități ■ 14,10 Politica între ideal și real. Orgoliul politic și interesul public. Convorbire cu dr. în istorie Stelian Neagoe ■ 14,40 Videoteca melomanului. Ludwig van Beethoven: Sonata în Fa major op.24 a Primăverii ■ 15,05 Simboluri de ieri și de azi. Călătorii pe itinerarul... amintirilor (NBC Super Channel) ■ 15,30 Atlas (r) ■ **16,00 Desene animate: Macron I** ■ **16,30 Film serial: Și bogații plîng** (Los ricos tambien lloran, Mexic), ep.204 ■ 17,00 Măseaua de minte. Emisiune pentru tineret; Cine sînt, ce vreau să fiu?; Indiscret: Telefonul anonim; Bref: Promoția '60 ■ **17,40 Film serial: Aur și noroi** (El oro y el barro, Spania, 1992). Ep.80 ■ 18,30 În fața dv. România înainte și după 13-15 iunie 1990 ■ 20,00 Arte vizuale: Tradiție și spirit nou în plastica ieșeană: Corneliu Ionescu, Adrian Podoleanu, Merișor Dominte, Stelian Onica, Dragoș Pătrașcu ■ 20,30 Tribuna non-conformiștilor ■ 21,00 TVM. Mesager ■ 21,20 Formula 3. Concurs în care participanții își testează inteligența, perspicacitatea și norocul ■ 22,00 Film serial: Santa Barbara (SUA), ep.181 ■ 22,45 Repriza a treia. Emisiune sportivă ■ 0,30 Jazz-club

TELEVIZIUNI LOCALE

TVR IAȘI

Pr. I, orele 14,10 - 14,45, Est Meridian Magazin: Note, stiri și reportaje din Moldova ■ Cronica rutieră - rubrică de col. Tudor Leonte ■ Accente ■ Sport: Actualitatea competițională în județele Moldovei Videoclipul emisiunii. Redactori, Ioana Lungeanu, Gabriel Atasiei.

TELE M

6,30 Deschiderea emisiei ■ 7,00 L 'Tele 'M (magazin matinal de informații, muzică, desene animate, revista presei) ■ 7,30 Observator. Emisiune de informații, stiri interne și externe, realizată de ANTENA 1 - București ■ 8,30 Film artistic: „Semnul șoimului" (r). Regia Michael Audley. Cu: Sidney Poitiers, Eartha Kitt ■ 10,00 Film serial: „Răzbunarea" (ep.85/r) ■ 11,00 Film artistic: „Sonata Kreutzer". (dramă/r) Regia Mihail Sveiter. Cu Oleg Iankovski ■ 13,30 Închiderea emisiei ■ 17,30 Deschiderea emisiei ■ 18,00 Total M Stiri ■ 18,20 Actualitatea ieșeană ■ 19,00 Documentar Worldnet ■ 19,30 Film serial: „O altă viață" (ep. 45) ■ 20,00 Desene animate ■ 20,30 Film serial: „Răzbunarea" (ep. 86) ■ 21,30 Film artistic: „Moartea lovește de două ori" (thriller). Regia Harald Philip. Cu: Fabio Testi, Anita Ekberg. Mister, suspans, martori falși, piste închise sînt greutățile pe care le are de înfruntat un detectiv ce încearcă dezlegarea enigmei morții unei femei frumoase. Străduindu-se să reconstituie traseul victimei, detectivul parcurge o întreagă aventură, străbătînd cluburi de noapte, plaje pustii și locuințe luxoase, în final reușind să descopere criminalul ■ 22,50 Video-clipuri muzicale ■ 23,00 Film artistic: „Ringo și Gringo împotriva tuturor" (western). Regia Bruno Corbucci. Cu: Raymond Vianello. Corbucci, specialist în genul „western spaghetti", care a înviorat seria filmelor cu cowboys, a realizat și unul în registru comic ■ 0,45 Închiderea emisiei.

TELEVIZIUNI PRIN SATELIT

RTL

6,30 Actualități RTL ■ 6,35 Universul Marvel: Capitain America ■ 7,00 Actualități RTL ■ 7,05 Universul Marvel: Spiederman ■ 7,30 Actualități RTL ■ 7,35 Luky Luke ■ 8,00 Ora 7 ■ 8,35 Între noi (r) ■ 9,00 Actualități ■ 9,05 Kojak: Joc dublu cu persoane importante ■ 10,00 O familie grozav de drăguță. Cine se teme de îmbătrînire?(r) ■ 10,30 Cheers. Cele 24 de ore ale ispitei (r) ■ 11,00 Bogat și frumos, ep.1225 ■ 11,30 Vremea dorinței, ep.447 ■ 12,00 Prețul e fierbinte ■ 12,30 Duelul familiilor ■ 13,00 Actualități ■ 13,00 Actualități ■ 13,20 Springfield Story, ep.2219 ■ 14,15 Clanul din California, ep.1541 ■ 15,05 Pasiunea ei e crima: Radioul ucigas ■ 16,00 Ilona Christen Show: Partenerul meu s-a sinucis ■ 17,00 Hans Meiser Cucu! Aici sînt -Executorul judiciar ■ 18,00 Jeopardy ■ 18,30 Între noi, ep.139 ■ 19,00 Frumos și bogat (r) ■ 19,30 Exclusiv. Magazinul vedetelor ■ 19,45 Actualități: știri, sport si buletin meteorologic ■ 20,10 Exploziv Magazin ■ 20,40 Vremuri bune, vremuri rele, ep.757 ■ 21,15 La revedere! - Nimic nu mai este ca înainte ■ 22,15 Sonntag & Partner: Soloul unei secretare ■ 23,15 Extra. Magazin RTL, cu Birgit Schrowange ■ 0,10 Showul de noapte de la RTL, cu Tomas Koschwitz ■ 1,00 Actualități de noapte ■ 1,30 Cheers - Ce să-i spun iubitului meu? ■ 2,00 Cine sărută mireasa? ■ 2,30 Kojak: Drumurile întortocheate ale Francescăi ■ 3,20 Crima este hobby-ul ei. Stiri din mîna a doua ■ 4,10 Ilona Christen (r) ■ 5,00 Hans Meiser (r) ■ 5,55 Explosiv Magazin (r) ■ 6,15 Exclusiv. Magazinul vedetelor (r).

PRO 7

5,50 Ben Cropp. Secretele insulei de coral. Australia 1993 (do/r) ■ 6,40 Taff - Zilnic, actual, proaspăt, obraznic. Magazin de informatii cu Sabine Noethen (r) ■ 7,00 Alf. Santajiștii la telefon (s.co/r) SUA, 1989 ■ 7,25 Pantera roz. În vizită la desenele animate înrudite cu Paul Cavalerul neînfricat (d.a/r) ■ 7,45 Animaniacs (d.a/r) ■ 8,10 Simpsonii. Prieten sau dușman (d.a/r) ■ 8,35 Bonanza. Pistolarii (s.w) SUA, 1960 ■ 9,35 Mannix. Prins în plasă (s.p.) SUA 1975 ■ 10,35 Roseanne. Lovitură după lovitură (1) (s.co/r), SUA 1993 ■ 11,05 Jeremiah Johnson (w/r) SUA 1971 ■ 13,10 Dur, dar drăguț. Scîndurile care aduc moartea (s.p) SUA 1983, cu Robert Wagner, Stefanie Powers ■ 14,05 Farduri și pistoale. Cursa specială din Vancouver (s.p) SUA 1974, cu Angie Dickinson, Earl Holliman ■ 15,05 Arabella Kiesbauer. Viața boemă de artist (talkshow) ■ 16,05 Străzile din San Francisco. Haremul (s.p), SUA 973, cu Karl Malden, Michael Douglas ■ 17,05 L.A. Law. Avocați, trucuri, procese. Războiul din sală (s) SUA 1990, cu Harry Hamlin, Jill Eikenberry ■ 18,05 Aventurile lui Tony Toon. Sportivii trăiesc mai mult (d.a) ■ 18,30 Pantera roz. În vizită la desenele animate înrudite cu Paul. Paul merge la cumpărături (d.a) ■ 18,55 Familia Flintstones. Barney ventrilogul (d.a) ■ 19,25 Alf. Servitorul preferat (s.co), SUA 1988, cu Max Wright, Anne Schendeen ■ 20,00 Roseanne. Lovitură după lovitură (2), (s.co), SUA 1993 ■ 20,30 Taff - Zilnic, actual, proaspăt, obraznic. Magazin informativ cu Sabine Noethen ■ 20,25 Știri ■ 21,10 Buletin meteorologic ■ 21,15 Logodit cu moartea (f.p), SUA 1989, regia Tony Wharmby, cu Loni Anderson, Hal Holobrock. Din întîmplare, Madelyn Stevenson, bolnavă de inimă și țintuită la pat, înregistrează convorbirea telefonică dintre doi bărbați care pregătesc o crimă, constatînd cu groază că victima urma să fie chiar ea ■ 23,10 În miezul lucrurilor. Magazinul de luni, cu Kerstin Graf și invitații săi ■ 24,35 Războiul lumilor. Jocuri pe computer (s.SF), SUA 1990, cu Jarad Martin, Lynda Mason Green ■ 1,30 Stiri ■ 1,40 Actele X. Cazurile neobisnuite ale FBI. Eve (s.p/r), SUA 1993 ■ 2,30 Știri ■ 2,40 Aventurile lui Brisco County jr. Vînătorii de recompense (s.a/r), SUA 1994 ■ 3,25 Highway. Cei patru trădători (s.a/r), SUA 1988 ■ 4,10 Stiri ■ 4,20 Farduri și pistoale. Pericol mortal (s.p/r), SUA 1974 ■ 4,05 Parker Lewis. Vedeta școlii. Un jurnal de amor pe bandă. (co/r) SUA 1991.

TELECABLE

9,00 Deschiderea emisiunii ■ 9,00 Maraton pentru cei mici ■ 12,00 Film: „Picați din cer" (comedie) ■ 13,30 Film: „Acolo unde rîurile curg spre nord" (artistic) ■ 15,10 Film serial: „Inimi frînte" (ep. 12) ■ 16,05 Film: „Mîna de pe leagăn" ■ 18,00 Film: „Pearl Harbour" (partea a doua) ■ 19,25 Film: „O epocă formidabilă" (comedie) ■ 21,00 Film: „Primejdie mereu prezentă" (acțiune) ■ 22,30 Film: „Atunci cînd nimeni nu te ascultă" (thriller) ■ 0,15 Penthouse (sexy) ■ 0,30 Film: „Ordin de executie" (acțiune - karate) ■ 2,15 Penthouse (sexy).

RADIO NORD-EST

5,30 - 10,00 Micul dejun. Emisiune matinală de informații și muzică, știri din actualitatea locală, informații utilitare, horoscop, sfatul medicului, informații economice, concursul dimineții, relatări în direct din diferite puncte ale orașului (6,00-6,30), buletin de știri și programul Actualitatea preluate de la BBC. Realizatori Cătălin Lența și Cătălin Elisei ■ 10,00 - 14,00 Fir direct. Timp de patru ore în contact direct cu viața orașului: informații din actualitatea locală, răspunsuri la întrebările ascultătorilor, relatări în direct, concursuri și muzică. Realizator Iulia Mihalache ■ 14,00 - 14,30 BBC. Buletinul de știri și Actualitatea ■ 14,30 - 18,00 Turnul de control. Cea mai importantă emisiune informativă a zilei: 14,15 Paralela Sport; 16,30 Puls Nord Est - reportaje, interviuri, relatări din actualitatea locală și națională; 17,30 Financiarul - rubrică de informații economice, muzică. Realizator Ovidiu Simonca ■ 18,00-19,00 BBC. Buletinul de știri și Actualitatea ■ 19,00 - 21,00 Buzduganul de seară. Emisiune de divertisment: muzică și concursuri. Realizator: Livia Susanu și Daniel Buzdugan ■ 21,00 - 21,30 BBC. Buletinul de știri și Actualitatea ■ 21,30 - 22,00 Puls Nord-Est - ediția de seară (știri, reportaje, interviuri, relatări din actualitatea locală și națională) ■ 22,00 - 24,00 Declarație de dragoste. O emisiune talk-show în care vă invităm să comunicăm pe marginea unui subiect infinit. Realizatori: Adrian Păduraru și Septimiu Sărăteanu ■ 0,00-1,00 TOP 7 de luni noaptea (Top Slow). Realizator Andi Barbu ■ 1,00 - 3,00 Rob McLean Show - VOA Europe ■ 3,00-4,15 Albumul nopții ■ 4,15 - 5,00 Jazz - VOA EUROPE ■ 5,00 - 5,30 Ritmuri de înviorare.

HOROSCOP

BERBEC

(21 mart. - 20 apr.):

Sinusoidele pe care le parcurgeți sînt admirate doar de o parte a publicului, amatoare de geometrie. Cei mai puțin preciși vă determină cu alte măsuri.

TAUR

(21 apr. - 20 mai):

Puteți să vă culcați pe o ureche, prietenii veghează în locul dvs. Va veni și vremea cînd vi se va cere (ori va fi nevoie) să vegheați în locul lor.

GEMENI

(21 mai - 21 iun.):

Nedumeririle nu se vor risipi într-o singură zi, pentru că situația în care v-ați băgat din imprudență nu se va clarifica de la sine.

RAC

(22 iun. - 22 iul.):

Spiritul colocvial nu trebuie irosit cu orice prost care vă apare în față. Cu mai mult discernămînt, puteți opera eficient între cei eficienți.

LEU

(23 iul. - 22 aug.):

Întîmplările au început să aibă un rol mai mare decît e cazul în viața dvs. Nu cumva dvs. le încurajați fără să vă dați seama că o faceți?

FECIOARĂ

(23 aug. - 22 sept.):

Micile răutăți pe care le presărați în cale nu vă fac de temut. Autoritatea, pe care o puteți folosi eficient, vine din direcția pozitivă.

BALANȚĂ

(23 sept. - 22 oct.):

Vă angajați în tot felul de promisiuni riscante, nu aveți controlul informației, nici al deciziei. Tot ce puteți obține e să vă faceți de rîs.

SCORPION

(23 oct. - 21 nov.):

Nu ripostați dacă sînteți luat(ă) peste picior, asta contează prea puțin cînd vă aflați în avantaj. De ce nu vă place să fiți spectator (spectatoare)?

SĂGETĂTOR

(22 nov. - 21 dec.)

Aveți nevoie de-o mîngîiere, dar nu se găsește nimeni să v-o ofere dezinteresat. Fiecare vă cere un schimb de servicii, neconvenabil.

CAPRICORN

Dacă adversarilor le place să fiarbă în sucul propriu, lăsați-i să fiarbă. De vreme ce în cazan nu se află nici un prieten, de ce vă agitați?

VĂRSĂTOR

(20 ian. - 18 febr.)

Țineți-vă bine de un punct de sprijin, dacă nu aveți un om de încredere, alegeți un spătar de scaun. Cutremurul nu vă va ocoli.

PEȘTI

(19 febr. - 20 mart.)

Limpezirea apelor nu vine atunci cînd aveți dvs. nevoie de ea. Singurul lucru care vi se cere acum este să nu ratați momentul prielnic

LEGENDA:

- ***vă paște ghinionul***
- ***prudența e mama înțelepciunii***
- ***n-aveți nimic de pierdut***
- ***șansa vă surîde***

INTEGRAMA ZILEI

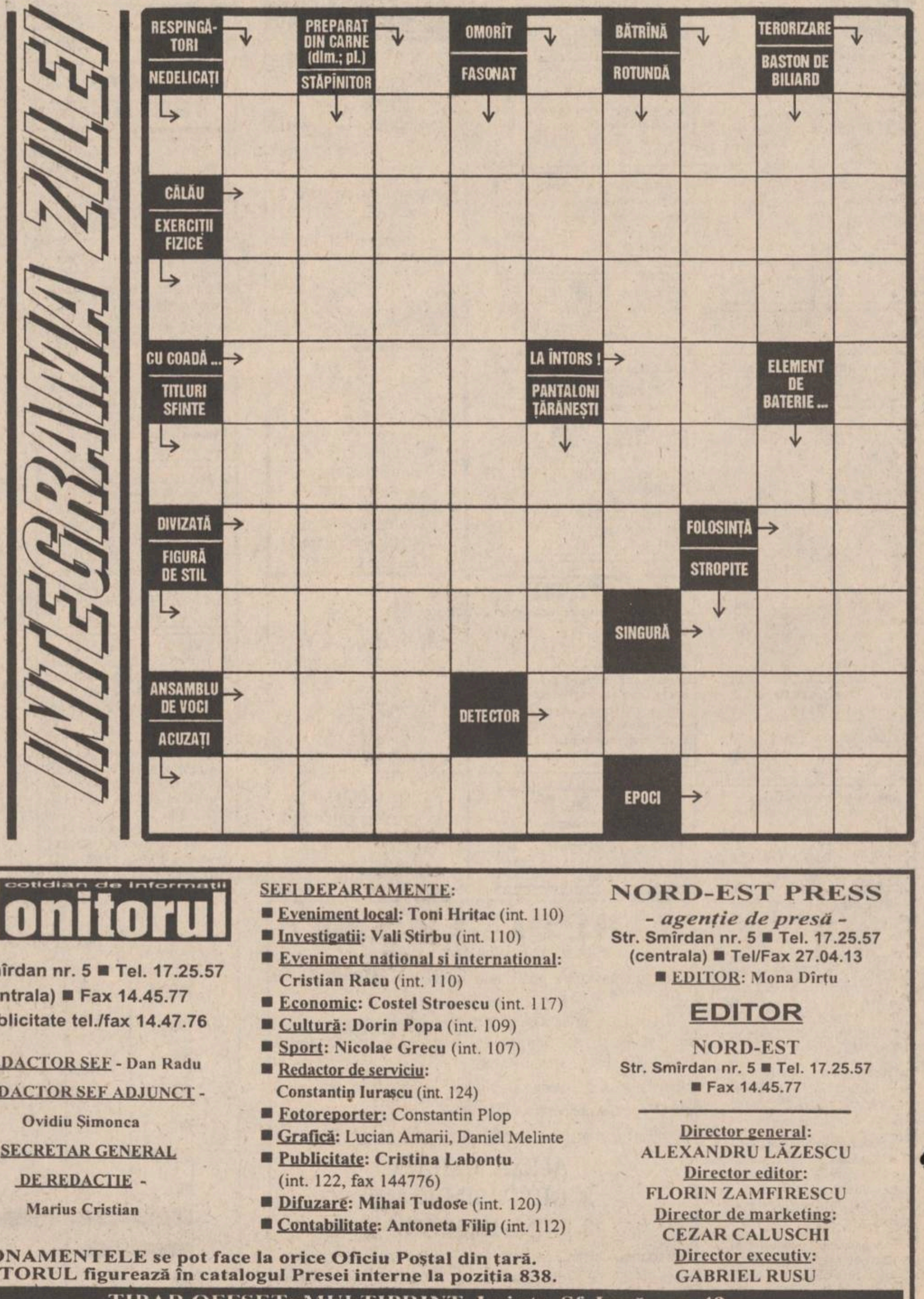

☎ TELEFOANE UTILE

☎ SALVARE: 961
☎ POMPIERI: 981
☎ POLIȚIE:
Inspectoratul Județean Centrala 140720; Dispecerat 146666; Municipiu Centrala 140020 Dispecerat 146840/955 Ofițer de serviciu 146850; Serviciul Circulație - 140070.
☎ SERVICII MEDICALE MOBILE (asistență medicală de urgență la domiciliu): 113130/569, zilnic între orele 7,00-23,00
☎ AGENȚIA C.F.R.: 147673
☎ INFORMAȚII GARĂ: 146333
☎ AUTOGARĂ: 146587
☎ TAXICOM, dispecerat: 953, 146593
☎ AGENȚIA TAROM: 115239
☎ INFORMAȚII AEROPORT: 178126
☎ STAȚII PECO: Baș Ceauș - 176865; Aurel Vlaicu - 175872; Bucium - 132891; Crișan - 112182; Păcurari - 164142; Sărărie - 147480.
☎ A.C.R. - informații utile: 112345, 130177.
☎ DISPECERATE: R.A. Gaz-Metan - 141737; R.A. Apă-Canal - 142451; Renel - 147070, deranjamente - 147070; Termoficare - 141956; R.A. Locuința - 112434; Telefoane - Deranjamente - 921; Protecția mediului - 147010.
☎ GARDA FINANCIARĂ: 114065, 112427.
☎ ADMINISTRAȚIA FINANCIARĂ: 143030
☎ NOTARIAT: 147574
☎ TRIBUNAL: 146300
☎ PROCURATURĂ: 212566
☎ CAMERA DE COMERȚ: 117757
☎ CENTRUL MILITAR JUDEȚEAN: 146370
☎ STATUL MAJOR JUDEȚEAN DE APĂRARE CIVILĂ: 147594
☎ HOTELURI: Moldova - 142225; Traian - 143330; Unirea - 142110; Continental - 114320; Sport - 137817.
☎ POLICLINICA CU PLATĂ: triaj informații - 117244
☎ OFICIUL JUDEȚEAN PENTRU PROTECȚIA CONSUMATORILOR: 145392.

cotidian de informații
Monitorul

Str. Smîrdan nr. 5 ■ Tel. 17.25.57
(centrala) ■ Fax 14.45.77
■ Publicitate tel./fax 14.47.76

■ REDACTOR ȘEF - Dan Radu
■ REDACTOR ȘEF ADJUNCT - Ovidiu Șimonca
■ SECRETAR GENERAL DE REDACȚIE - Marius Cristian

ȘEFI DEPARTAMENTE:
■ Eveniment local: Toni Hrițac (int. 110)
■ Investigații: Vali Știrbu (int. 110)
■ Eveniment național și internațional: Cristian Racu (int. 110)
■ Economic: Costel Stroescu (int. 117)
■ Cultură: Dorin Popa (int. 109)
■ Sport: Nicolae Grecu (int. 107)
■ Redactor de serviciu: Constantin Iurașcu (int. 124)
■ Fotoreporter: Constantin Plop
■ Grafică: Lucian Amarii, Daniel Melinte
■ Publicitate: Cristina Labonțu (int. 122, fax 144776)
■ Difuzare: Mihai Tudose (int. 120)
■ Contabilitate: Antoneta Filip (int. 112)

NORD-EST PRESS
- agenție de presă -
Str. Smîrdan nr. 5 ■ Tel. 17.25.57
(centrala) ■ Tel/Fax 27.04.13
■ EDITOR: Mona Dîrțu

EDITOR
NORD-EST
Str. Smîrdan nr. 5 ■ Tel. 17.25.57
■ Fax 14.45.77

Director general:
ALEXANDRU LĂZESCU
Director editor:
FLORIN ZAMFIRESCU
Director de marketing:
CEZAR CALUSCHI
Director executiv:
GABRIEL RUSU

ABONAMENTELE se pot face la orice Oficiu Poștal din țară.
MONITORUL figurează în catalogul Presei interne la poziția 838.

TIPAR OFFSET: MULTIPRINT, Iași str. Sf. Lazăr nr. 49

BIBLIOTECA
CENTRALĂ UNIVERSITARĂ
„M. EMINESCU" IAȘI

IAȘI - pag. 2A

Greva de la PECO va mai dura maxim trei zile

NAȚIONAL - pag. 3A

Cît de bună este legea privind accelerarea privatizării?

NAȚIONAL - pag. 5A

Mișcarea sindicală din România a fost compromisă

SECȚIUNEA A
ȘTIRI,
OPINII,
COMENTARII

MARȚI
20 iunie 1995
An V, Nr. 143
(1206)
12 PAGINI
400 LEI
pentru Republica
Moldova
30 bani

cotidian de informații
Monitorul

Director onorific: AUREL LEON
Redactor șef: DAN RADU

Înainte de a anunța Poliția, Salvarea sau Pompierii, sunați la MONITORUL!
271.271
Răspundem la orice oră din zi și din noapte

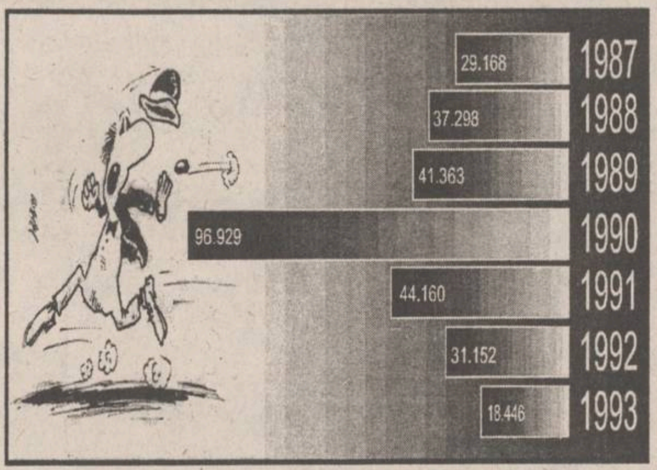

Exodul românilor spre Occident a înregistrat un vîrf în anul 1990. De atunci, numărul celor care părăsesc țara în mod legal scade continuu. Rămîne constant însă numărul celor care încearcă să ajungă clandestin în Europa de Vest sau SUA, ascunși la bordul vaselor comerciale sau în tavanul vagoanelor de cale ferată.

Călătoriile groazei

Colapsul comunismului în Europa de Est, precum și recesiunea economică înregistrată în cursul tranziției către economia de piață a avut drept efect creșterea numărului de pasageri clandestini de origine română la bordul navelor comerciale care au escale în unele țări occidentale, țări în care aceștia încercă să intre în mod ilegal, comentează REUTER. În orașul Anvers, spre exemplu, există o întreagă comunitate de români care încearcă să găsească o modalitate de a ajunge la bordul navelor cu destinația Statele Unite sau Canada. Potrivit unei statistici globale, peste 100 de persoane sînt descoperite săptămînal, atît la bordul navelor comerciale ce au cap compas Occidentul, cît și ascunse în alte mijloace de transport. Astfel, un șofer de tir a descoperit, în timp ce se afla la Rotterdam, că în partea superioară a unui container care conținea bere fuseseră practicate două orificii. Între cutiile de bere din container au fost descoperiți ascunși șase români. Într-o vreme, procedura la care erau supuși pasagerii clandestini de către căpitanii vaselor la bordul cărora aceștia erau descoperiți era extem de sumară: aruncarea peste bord. În prezent, însă, măsurile care se iau față de pasagerii clandestini s-au ameliorat simțitor. Unii căpitani de vase se simt chiar obligați să cumpere haine noi pentru fugari, pentru ca aceștia să nu se simtă jenați în cursul călătoriei lor înapoi spre casă, care are loc la bordul unor avioane de pasageri, la clasa "economic". Unii, cum este cazul unui italian, au containere speciale pentru a-i găzdui pe eventualii pasageri clandestini, dotate chiar și cu apă curentă și electricitate. Pasagerii clandestini reprezintă o problemă delicată pentru proprietarii navelor comerciale, costurile menținerii transfugilor la bord fiind uriașe. Solicitările înaintate companiilor de asigurări de către proprietarii în cauză, însumînd taxele legale, cheltuielile de întreținere și costurile aferente repatrierii pot depăși suma totală de opt milioane dolari anual. Cu excepția Statelor Unite, unde guvernul suportă o parte din aceste cheltuieli, proprietarii de nave sînt obligați să plătească ei toate facturile. Nu există, pînă în prezent, nici un acord internațional care să reglementeze problema pasagerilor clandestini.

SAFI SA
SOCIETATEA DE ASISTENȚĂ FINANCIARĂ ȘI INVESTIȚII
FINANCIAL SERVICES AND INVESTMENT COMPANY
Sunați acum la telefon 117596

• **FONDUL MUTUAL AL OAMENILOR DE AFACERI**
Datele la zi valabile începînd de **LUNI, 19 iunie 1995.**
Număr C.I. în circulație:
tip A: 196.063 tip B: 318.954 tip C: 1.004.436
Activul net: 183.660 milioane lei
NOU!
Începînd cu data de 17.04.1995 s-a lansat o nouă emisiune de Certificate de Investitor, tip C, cu valoarea nominală de 50.000 lei.
Valoarea la zi a certificatelor de Investitor (C.I.):
tip A: **457.600** lei - la răscumpărare
tip B: **114.400** lei - la răscumpărare
tip C: **57.200** lei - la vînzare

• **FONDUL PRIVAT DE ACUMULARE ȘI PENSII**
deschis atît persoanelor în activitate, cît și pensionarilor

Casa Modei (mezanin) Telefon 117596
Zilnic, între orele 9,00-18,00 (sîmbătă, duminică închis)

Biroul SAFI Iași practică comision diferențiat

Nord-vestul județului Iași este calamitat

5100 hectare distruse de gheață

■ Grindină de mărimea unei nuci

Seceta care a afectat în acest an culturile agricole din zona Pașcani - Mircești a fost însoțită, după cum se așteptau localnicii, de grindină. În zilele de joi 15 iunie, și sîmbătă 17 iunie, ***o suprafață de circa 5.100 ha teren agricol din zona Pașcani—Mircești a fost calamitată prin căderea grindinei.*** În ambele situații, grindina s-a abătut asupra comunelor doar timp de cîteva minute, însă îndeajuns pentru a-i lăsa pe săteni fără posibilitatea de a-și mai strînge recoltele.

Preludiul nenorocirii care avea să se abată asupra întregii zone l-a constituit calamitarea comunei Stolniceni—Prăjescu pe data de 15 iunie. Ploaia torențială care s-a declanșat în jurul orei 18.00 s-a transformat imediat într-o grindină cu gheață "de mărimea unei nuci mari" - după cum susțin autoritățile locale - care a spart țigla de pe case și a distrus culturile agricole. Hectare de sere au fost distruse, iar grîul, porumbul și legumele de cîmp au devenit, în numai 17 minute, una cu pămîntul. După primele evaluări făcute de specialiștii Direcției Agricole Iași, s-a stabilit faptul că ***gradul de calamitare a comunei Stolniceni—Prăjescu depășește 80% din producția estimată, iar în unele zone culturile au fost calamitate în întregime.***

■ Peste 3.000 de hectare, distruse în numai 10 minute

Sîmbătă, 17 iunie, condițiile atmosferice din zona Pașcani—Mircești au favorizat repetarea fenomenului petrecut cu două zile înainte în comuna Stolniceni—Prăjescu. Însă, de această dată, aria de calamitare a culturilor agricole a fost mult mai mare.

În jurul orei 15.30, grindina "cît oul de porumbel", după cum afirmă țăranii, s-a abătut asupra comunelor ***Hălăucești, Al.I.Cuza, Mircești,*** afectînd și o parte din culturile agricole din vecinătatea municipiului Pașcani. ***În numai 10 minute, 3.600 ha de suprafețe agricole au fost calamitate*** în această zonă - teren cultivat care trebuia să hrănească mii de țărani. Localitatea cel mai puternic afectată de căderea grindinei este comuna Hălăucești, care s-a aflat în epicentrul ariei calamitate. Stratul de gheață depus în cele 10 minute de cădere a grindinei a fost de 10 cm, fiind vizibil chiar și după trecerea a 24 ore. Pe lîngă acoperișurile sparte și desfrunzirea pomilor, la Hălăucești s-a constatat că grindina a cauzat și moartea unor păsări. Suprafața cultivată de teren și calamitată de grindina căzută pe 17 iunie este de aproximativ 2.500 ha, iar culturile au fost afectate, după primele evaluări, în proporție de 70 — 100%. Ca un fapt ieșit din comun, precizăm că florile din curtea casei parohiale din Hălăucești au fost ocolite de gheață.

Culturile de pe raza comuna Mircești au fost afectate pe o suprafață de circa 700 ha, fiind calamitate în proporție de 30 — 60%. În ceea ce privește terenurile agricole din vecinătatea municipiului Pașcani, calamitate pe o suprafață de 300 ha, recoltele au fost afectate în proporție de 30 — 50%.

Comuna Al.I.Cuza, unde gheața nu a "bătut" prea tare, a fost afectată doar pe o suprafață de aproximativ 100 ha, iar culturile agricole au fost calamitate în procent de 30 — 50%.

Deoarece, după producerea unor astfel de fenomene, plantele sînt foarte mult expuse bolilor, o comisie de la Inspectoratul de Protecție a Plantelor Iași s-a deplasat ieri în zona Pașcani—Mircești pentru a stabili tratamentele ce se impun pentru protejarea plantațiilor de viță de vie, pomi fructiferi, cartofi și sfeclă.

Conform prevederilor guvernamentale, în acest an nu se vor mai acorda despăgubiri pentru culturile calamitate, deoarece, prin HG 153/1995, Executivul a acordat credite cu dobîndă redusă pentru asigurarea recoltelor. Pe de altă parte, Neculai Olariu, director în cadrul Direcției Agricole Iași, ne-a declarat: "***În prezent se lucrează la evaluarea pagubelor produse de grindină în zona Pașcani—Mircești. Noi vom susține la Ministerul Agriculturii despăgubirea materială a țăranilor pentru culturile calamitate, dar nu cred că vom reuși mare lucru. Deocamdată, primăriile înregistrează cererile depuse pentru constatarea suprafețelor calamitate și se vor opera diminuările la impozitul pe venit agricol, mergînd chiar pînă la scutiri, în cazul calamitării în totalitate a recoltelor***". **(Daniel NIȚOI)**

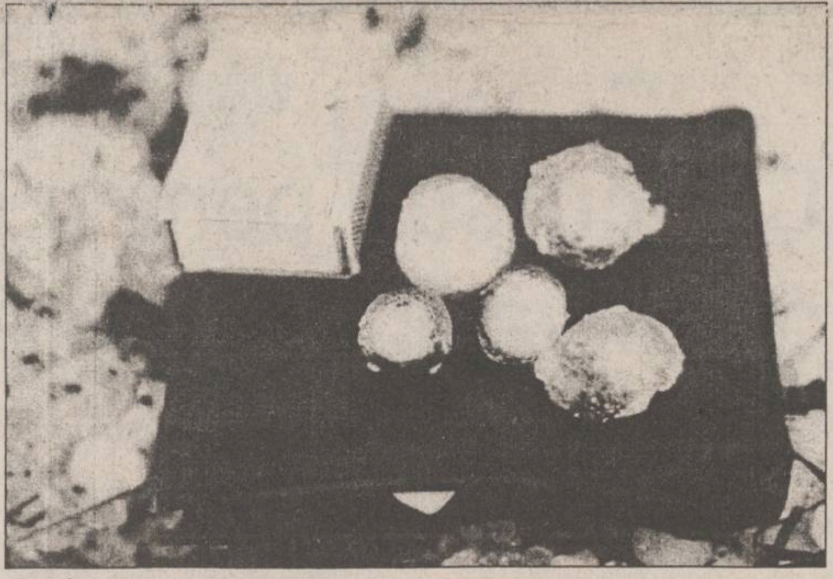

În fotografia de sus, un cîmp cultivat, afectat de ploile cu gheață. Jos, gheața căzută în zona Hălăucești, prezentată, pentru comparație, alături de o cutie de chibrituri. Pentru distrugerile pricinuite de căderile de gheață, țăranii nu vor primi despăgubiri din partea Guvernului.

TESTER
TESTER TRADING
distribuitor unic în județul Iași al produselor
KRAFT JACOBS SUCHARD
vă oferă
produse zaharoase de Brașov la prețul producătorului
ADAOS COMERCIAL 0%
Depozit: Luca Arbore nr. 2
în spatele Centrului de Librării (Moara de Foc),
în incinta Laboratorului de Cofetărie Gastrocom
Tel. 032/250559; 250699
Căutăm și importatori pentru Republica Moldova.

NOUTĂȚILE ZILEI

LYNX va susține meciul de baraj la Brașov

Aseară s-a stabilit la sediul F.R.F. locul de desfășurare a partidelor de baraj pentru Divizia Națională și Divizia A. După cum aminteam în "MONITORUL SPORT" de luni, conducerea clubului Electroputere Craiova a propus ca partida decisivă cu F.C. Lynx Iași să se dispute la București, ieșenii preferînd Brașovul. În final, surprinzător pentru noi, conducerea F.R.F. a desemnat ca loc de desfășurare a meciului orașul Brașov, preferînd varianta ieșeană. Jocul se va disputa de la ora 10,00, pe stadionul "Tineretului". Celălalt meci de baraj, dintre Sportul Studențesc și Corvinul Hunedoara se va disputa duminică, la aceeași oră, la Sf. Gheorghe. **(Alte amănunte, în pagina 1B)**

Hossu contra Văcăroiu

Bogdan Iuliu Hossu, liderul sindical al Cartelului ALFA, a depus, la 16 iunie 1995, la Parchetul General o plîngere prin care cere 330 milioane lei daune membrilor cabinetului Văcăroiu, în urma comunicatului guvernamental dat publicității în perioada conflictului cu sindicatele de la RENEL, în care se afirma că Hossu are un venit net lunar care "se calculează cu șase zerouri, adică peste zece salarii medii pe economie". Bogdan Hossu s-a constituit parte civilă cu suma de 330 milioane lei, reprezentînd echivalentul pe 10 ani al diferenței dintre salariului său real și cel pretins de cei care au redactat comunicatul.

Al doilea atac cecen pe teritoriul rusesc

Patru grăniceri ruși au fost uciși în cursul unui atac lansat ieri dimineață de circa 80 de luptători ceceni asupra unui post de control de la frontiera dintre Cecenia și regiunea autonomă rusă Daghestan. Citîndu-l pe purtătorul de cuvînt al președinției ruse, Serghei Medvedev, Interfax informează că luptele au durat circa patru ore, în cursul cărora alți șase grăniceri au fost răniți, dar atacul cecen a fost respins. **(amănunte despre situația din orașul Budennovsk, unde un comando cecen a luat peste o mie de ostatici, în pagina 8A)**

Bill Clinton a cerut scuze homosexualilor

Președintele american Bill Clinton a cerut scuze celor 50 de oficialități homosexuale, care au fost întîmpinate de gărzile de la Casa Albă cu mănuși de cauciuc, informează REUTER. Clinton a trimis o scrisoare celor 50 de homosexuali aleși în posturi oficiale care fuseseră invitați la Casa Albă pentru un briefing. Președintele și-a cerut scuze pentru purtarea ofițerilor din Serviciul Secret, care, înainte de a le permite homosexualilor accesul în reședința prezidențială, și-au pus mănuși albastre din cauciuc. După părerea vizitatorilor, prin acest gest, gărzile și-au demonstrat teama de a nu fi infectați cu SIDA.

Facem apel la îngăduința cititorilor MONITORULUI pentru aceste cîteva zile cît ziarul nostru va apărea pe hîrtie de format îngust. Este singurul tip de hîrtie pe care am reușit să-l achiziționăm pentru moment de la Fabrica de Hîrtie Letea. La actuala criză de hîrtie, editorii de ziare nu-și pot pune problema să aleagă. (MONITORUL)

Amănunte despre groaznicul asasinat comis de doi chinezi

Specialiști din cadrul Direcției Generale de Poliție a Municipiului București au reușit să stabilească identitatea celor doi chinezi asasinați și aruncați în canalizarea unui imobil din Bulevardul Dimitrie Cantemir. Aceștia sînt ***Xu Yifei și Yin Zong Bo,*** oameni de afaceri, avînd o firmă în cadrul Complexului Europa din comuna Voluntari. De asemenea, au fost identificați și ***Chang Ming (34 de ani) și Zhao Tun Guo (31 ani),*** cei doi asasini care au reușit să scape, sîmbătă, de sub urmărirea poliției, fiind dați în urmărire generală. Victimele au fost omorîte cel mai probabil în cursul zilei de vineri, după care au fost tăiate în bucăți și aruncate în canalizarea blocului. Bucățile de carne au refulat în grupul sanitar al apartamentului 2 al imobilului, proprietatea Zenoviei Dumitrescu, apoi în canalul din apropierea blocului. Ancheta a stabilit că resturile urmane, cu dimensiuni cuprinse între doi și cinci centimetri, au fost aruncate în grupul sanitar din apartamentul 10, închiriat, din 16 iunie a.c. de ***Li Zong Chang,*** vîrstă de 31 de ani. În momentul cînd vecinii au descoperit resturile umane, cei trei asasini, care continuau acțiunea de tranșare, au fugit cu o Dacie Break. Urmăriți de un echipaj de poliție, pe șoseaua Viilor, lîngă Cimitirul Eroilor, ei au intrat în coliziune cu un autoturism condus de Liliana Cristea (24 ani), din comuna Voluntari, SAI, care a fost grav rănită. Rămași fără mașină, asasinii au încercat să scape prin fugă, fiind prins doar Li Zong Chang. În mașina fugarilor a fost găsit un pistol Magnum, cu cinci cartușe, și o grenadă defensivă, cu focosul atașat, învelite într-o perucă, precum și o valiză cu 18 milioane lei. Pe timpul percheziției, apartamentul în care s-a comis crima, au fost descoperite două cranii, multiple fragmente umane ambalate în pungi de plastic.

MONITORUL DE IAȘI

La nivel international

Cazul Iasmina din nou în actualitate

"Cazul Iasmina" se află în atenția organizațiilor non-guvernamentale internaționale de apărare a drepturilor omului. Printr-o scrisoare adresată ***Violetei Calinciuc,*** mama micuței Iasmina, fundația olandeză ***"Johannes Wier"***, fundație asociată la Amnesty International, a solicitat aprobarea acesteia pentru a mediatiza situația deosebită a fetiței. Fundația olandeză intenționează să stabilească o colaborare cu guvernul țării noastre în vederea găsirii unor modalități de stopare a îmbolnăvirilor cu HIV în spitale. În același timp, la sediul regional ARAS, unde începînd de ieri a intrat în funcțiune linia telefonică hot-line SIDA, s-au primit numeroase telefoane, majoritatea mesajelor fiind de simpatie pentru Iasmina. De asemenea, au fost solicitate o serie de informații privind căile de transmitere a bolii, multe persoane interesîndu-se dacă se poate contracta virusul HIV prin intermediul animalelor sau țînțarilor. Menționăm că în Consiliul de administrație al ARAS au fost cooptați medici de diferite specialități care pot oferi informații pertinente solicitanților. **(Nicolae MANOLIU)**

Prin tragere la sorti

140 de veterani de război vor primi teren în Iași

Primăria municipiului Iasi organizează joi, 22 iunie a.c., orele 10,00, în Sala Mare din sediul acesteia, o nouă tragere la sorți pentru repartizarea de parcele de teren veteranilor de război. Precizăm că este vorba de repartizarea unui număr de 140 de parcele veteranilor care au optat pentru 500 mp de teren, conform Legii nr. 44/1994. Listele cu persoanele cărora li s-a aprobat repartizarea parcelelor se află la sediul veteranilor de război și la Serviciul Amenajarea Teritoriului și Cadastru Funciar al Primăriei Iași. **(M.B.)**

Admiterea '95

Începe înscrierea candidaților

Mîine va începe înscrierea candidaților la concursul de admitere în clasa a IX-a de liceu și în anul I la școlile profesionale. Fișele de înscriere se vor depune la secretariatele liceelor, unde candidații vor afla dacă la profilul solicitat este necesară vizita medicală. Lista cu numărul de locuri și cu profilurile liceelor a fost deja publicată în "Monitorul" și va fi afișată în cursul zilei de astăzi la sediul Inspectoratului Școlar Județean Iași. Ultima zi de înscrieri este 30 iunie. Pe 5 iulie va avea loc primul examen (la limba și literatura română), iar pe data de 7 iulie cel de-al doilea (la matematică). Rezultatele vor fi afișate pe data de 12 iulie. **(D.F.)**

Este posibil ca greva salariaților de la PECO să înceteze în următoarele trei zile

■ *greviștii cred că miercuri va fi demis managerul Corneliu Ciocan* ■ *pînă miercuri, cel puțin, ei continuă să nu distribuie benzină și butelii de aragaz* ■

Greva salariaților de la S.C. PECO S.A. Iași ar putea înceta în următoarele două-trei zile, deoarece, în cursul zilei de ieri, la sediul FPS București, s-au purtat discuții între ***Emil Dima***, președintele acestui organism și o delegație a greviștilor, deplasată în acest scop de la Iași. Referitor la acest lucru, reporterul **Monitorului** l-a contactat pe ***Toader Berlea***, director al FPS Iași, care a declarat:

"Ieri am avut o discuție, telefonică, cu dl. Emil Dima, care mi-a transmis că, în cursul zilei de mîine (azi - n.r.) ***va sosi la Iași, dl. Costache Munteanu, director adjunct al FPS București, care va analiza situația existentă la S.C. PECO S.A. Iași. Mîine*** (azi - n.r.) ***va discuta separat cu părțile implicate în acest conflict, urmînd ca miercuri să aibă loc o întîlnire comună între AGA de la PECO S.A. Iași, reprezentanții Prefecturii, a FPS Iași și delegația greviștilor, unde se va încerca oprirea conflictului de muncă de la această societate"***.

Întrebat dacă miercuri se va pune în discuție demiterea managerului ***Corneliu Costică Ciocan***, Toader Berlea a declarat: "***Eu cred că lucrul acesta, dacă se va întîmpla, va fi posibil doar la finalizarea Controlului efectuat de către Curtea de Conturi Iași, care a analizat, pînă în prezent, doar "dosarul Hanse", iar dacă tot am amintit de contractul cu firma Hanse, vă pot spune că se fac eforturi pentru relansarea lui"***. După cum ați putut afla în numărul de ieri al cotidianului nostru, cei 500 de salariați ai S.C. PECO S.A. Iași, intenționează să acționeze în judecată pe cei trei membri AGA de la PECO S.A. Iași, ***Lucian Flaișer, Alexandru Căpitănescu*** și ***Victorel Lupu***, deoarece cei trei și-au pus girul la derularea contractului cu firma Hanse din Austria, firma care a dat societății PECO Iași un "tun" de 467.000 de dolari.

"Eu cred că miercuri se va face dreptate și că managerul Ciocan va fi demis. Dacă se va întîmpla acest lucru, vom relua lucrul. Fiind conștienți de consecințele acestei greve cu implicații destul de serioase în viața social-economică a Iașului și altor județe, vom încerca în următoarele săptămîni să recuperăm eventualele pierderi cauzate de grevă și acest lucru este perfect posibil, deoarece noi sîntem o societate comercială care trăim din adaosurile comerciale pe care le percepem la marfa vîndută. De asemenea aș vrea să se înțeleagă că noi n-am făcut o "armă de atac" prin sistarea livrărilor produselor noastre, acesta este specificul nostru de activitate. Ne cerem scuze partenerilor noștri, dar noi n-am urmărit altceva decît scoaterea la lumină a "afacerilor oneroase" care s-au făcut în întreprinderea noastră și a modului cum au încercat unii să pună mîna pe o întreprindere, aducînd-o în stare de faliment", ne-a declarat ***Valeriu Iosub*** membru al delegației greviste.

În legătură cu situația de la PECO S.A. Iași, vom reveni cu amănunte. **(Dan OLARU)**

Valeriu Iosub, unul din reprezentanții greviștilor: "Cred că miercuri se va face dreptate"

Pe alocuri, sîntem la fel de tari ca americanii

La cabinetele veterinare din Iași se găsesc anticoncepționale pentru pisici și cățele

■ *un tratament poate ajunge la 40.000 lei* ■ *de asemenea, o tunsoare pentru cîini costă 20.000 lei*

Ultimele noutăți în materie de asistență medicală veterinară sînt anticoncepționale pentru pisici și cățele.

După cum ne-a precizat medicul ***Liviu Sfarghiu***, de la cabinetul "Inter Service VET", anticoncepționalele sînt solicitate mai ales de posesorii pisicilor birmaneze și siameze, deoarece acestea sînt mai "temperamentale". ***"Pentru a scoate pisica din călduri i se aplică o doză de șoc, după care se continuă cu doze mai mici"***, a explicat Liviu Sfarghiu. Anticoncepționalele pot fi orale sau injectabile. Un tratament, în funcție de durată, costă între 5.000 și 40.000 de lei. Posesorii de pisici asiatice sînt mulțumiți, deoarece în perioada "de călduri", o astfel de pisică poate deranja prin țipetele ei atît stăpînii, cît și vecinii.

La același cabinet, mai nou, se fac și tunsori standard pentru cîini de rasă: Foxterrier, Airdale-terrier, Schnautzer și Caniche. Un tuns costă 10-20.000 de lei.

Dr. ***Edmond Stecyk***, proprietarul cabinetului "Salvanim", ne-a precizat că, în perioada de vară, animalele prezintă mai ales gastroenterite virale, deoarece nu au fost vaccinate la timp, și dermatite, din cauza paraziților. Contra paraziților, atît la cabinete, cît și în comerț există zgărzi antiparazitare. Acestea sînt confecționate din material sintetic, impregnat cu o substanță puțin toxică pentru animale, și costă între 7000 și 10.000 de lei. Ca și anticoncepționalele, zgărzile antiparazite sînt foarte căutate în perioada de vară. Referitor la practica în cabinetele particulare, dr. Liviu Sfarghiu ne-a declarat: ***"Nu este o afecere, dar este un mod decent de a profesa".*** Dr. Edmond Stecyk susține că munca într-un cabinet de medicină veterinară nu are nimic ieșit din comun. ***"Aici întîlnești tragedii" ca în orice cabinet medical, de oricare tip ar fi el."*** **(Dana PAVEL)**

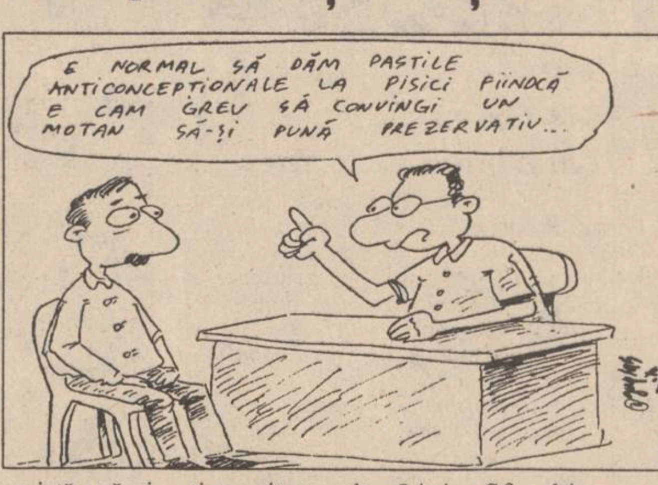

E NORMAL SĂ DĂM PASTILE ANTICONCEPȚIONALE LA PISICI FIINDCĂ E CAM GREU SĂ CONVINGI UN MOTAN SĂ-ȘI PUNĂ PREZERVATIV...

O adolescentă de 16 ani a încercat să se sinucidă

■ *motivul este faptul că tatăl ei a certat-o că și-a tăiat blugii*

Simona V. (16 ani), din Iași, a fost adusă, sîmbătă, 17 iunie a.c., în stare de comă la Spitalul de copii "Sf. Maria". Ea a înghițit o cantitate impresionantă de medicamente.

Din cauza caniculei, Simona V. (menționăm că, din motive de protecție, numele nu este cel real) a hotărît că este timpul să renunțe la blugi. Prin urmare, cu entuziasmul specific vîrstei, a luat o foarfecă și i-a tăiat, transformîndu-i în pantaloni scurți. Numai că, văzîndu-i isprava, tatăl său s-a înfuriat. A rostit și cîteva cuvinte mai grele. Pe fondul unor certuri mai vechi, Simona V. a decis că asta pune capac la toate. Fără ezitare, a înghițit toate pastilele pe care le-a găsit prin casă. Și n-a fost vorba de aspirină sau algocalmin. ***"Tatăl a adus-o la spital după șase ore, cînd viața fetei era într-un real pericol. A adus cu el și flacoanele goale: diazepam, fenobarbital, nefrix. Nu știa, însă, cîte tablete luase din fiecare"***, ne-a relatat medicul de gardă. El ne-a mai precizat că asemenea cazuri de intoxicații cu medicamente apar aproape zilnic la Spitalul de Copii. Cazul Simonei, însă, este ieșit din comun prin faptul că motivul actului necugetat pare a fi unul absolut pueril. În plus, neglijența părinților ar fi putut-o costa viața. ***"După ce s-a asigurat că fata este în afară de pericol, tatăl a dispărut din spital. Pe mamă n-am văzut-o deloc"***, a mai precizat medicul de gardă. Simona V. a povestit unor cadre medicale că părinții săi obișnuiesc să consume băuturi alcoolice. Fata este la prima tentativă de sinucidere și urmează să fie supusă unui control neuro-psihiatric. **(Gynella PARFENIE)**

Concursuri pentru profesorii din învățămîntul preuniversitar

■ *în această vară se organizează concursuri pentru ocuparea catedrelor vacante, pentru susținerea definitivatelor și pentru obținerea gradului doi*

Ministerul Învățămîntului a anunțat că pe data de 22 august va începe concursul pentru ocuparea catedrelor vacante din învățămîntul preuniversitar.

Concursul pentru obținerea definitivatului va începe pe data de 26 august, cu susținerea probei scrise la pedagogie. Pe 28 august și 30 august se vor susține probele scrise, respectiv orale, la obiectul de specialitate și la metodica predări acestuia. Pentru participarea la examenul de definitivat în învățămînt, candidații trebuie să fi susținut inspecția specială în anul școlar 1994-1995 (dacă a fost susținută în 1993-1994 trebuie repetată) și să fi fost notați cu minimum 8. Această notă condiționează prezența la examen, dar nu se ia în calcul la stabilirea mediei finale. Nota minimă de promovare a fiecărei probe scrise sau orale din cadrul examenului de definitivat este 6, iar media finală de promovare este minimum 7.

Concursul pentru obținerea gradului II va începe pe data de 31 august cu proba scrisă la pedagogie. Pe 2 septembrie și 4 septembrie se vor susține probele scrise și, respectiv, orale, la obiectul de specialitate și la metodica predării acestuia. Ca și în cazul definitivatului, inspecția specială trebuie să fi fost efectuată obligatoriu în anul școlar 1994-1995 și să fi fost notată cu minimum 8, nota condiționînd prezența la examen, fără a fi luată în calcul la stabilirea mediei finale.

Nota minimă de promovare a fiecărei probe scrise sau orale, din cadrul examenului pentru obținerea gradului II în învățămînt, este 7, iar media finală minimă este 8. Programele pentru specializările la care se susține examen au fost publicate în "Tribuna Învățămîntului", ale cărei numere se găsesc spre consultare la Casa Corpului Didactic.

Candidatul are dreptul de a susține acest examen la orice universitate, indiferent de Inspectoratul Școlar Județean de care aparține școala la care lucrează, cu condiția ca la acea universitate să se poată susține specializarea pe care o dorește.

La Universitatea "Al. I. Cuza", pe lîngă specializările la care se dădeau concursuri pentru obținerea gradelor didactice în anii anteriori, anul acesta se va organiza concurs și pentru specializările: Informatică, Științe economice (Finanțe-Contabilitate, Economia Industriei, Construcțiilor și Transporturilor, Contabilitate, Economie Agrară) și Drept. **(S.A.)**

Continuă greva de la firma ASAM S.A.

■ *pe tot parcursul zilei de ieri s-au purtat negocieri între conducere și greviști*

Conform informațiilor făcute de ***Liuben Bernstein***, director tehnic la societatea comercială ASAM S.A. (fosta Întreprindere de Piese Auto) din Iași, în cursul zilei de ieri au continuat negocierile dintre membrii administrației firmei și greviști. Principala revendicare a salariaților care au întrerupt activitatea la ASAM S.A. constă în majorarea salariilor cu 75,4 la sută. Este foarte posibil ca acest procent solicitat de angajați să fie redus pînă la aproximativ 50 de procente în urma negocierilor. Nici în cursul zilei de ieri, activitatea nu a fost reluată la unitatea ieșeană, negocierile patronat-greviști derulîndu-se pînă la ora închiderii ediției cotidianului "Monitorul"

Menționăm că greva de la S.C. ASAM S.A. a fost declanșată în cursul dimineții de joi, 15 iunie a.c., cînd salariații au refuzat să mai continue activitatea fără o majorare importantă a salariilor. **(Alin TOCAN)**

Lista firmelor care își fac reclamă în acest număr

Joe & Son	3A
Pro Invest S.A.	4A
IIRUC Iasi	3A
RATC	2A
Universitatea Agronomică Iași	2A
Universitatea "Al. I. Cuza" Iași	2A
S.C. Servagromec S.A. Iași	8A
Standard Comercial Moldavia	2A
Trust Construcții S.A.	2A
Comtex S.A.	5A
Decora	4B
Tester Trading	1A
Sinta S.A.	1B
Avatti	8A
Centrul pentru Instruire în Informatică	2A
Service SO.CO.M.	3A
Magazinul "Ario"	8A
SAFI	1A
Institutul European pentru Cooperare Cultural Stiințifică Iași	4A, 6A
Link & Mecom	8A
Agenția d Turism "AGPI"	3A
Alfa Civic	4B
Elvila International	3A
Centrul Cultural German	4A
Philips	5A
Tehnoton S.A.	3A
National Protguard	4A

Centrul pentru instruire în informatică
Str. Golia nr. 14, telefon 115944

Organizează cursuri de instruire în utilizarea calculatoarelor personale (PC)

- formare operatori PC
- programare FOXPRO
- programare PC (limbaj C, PASCAL, d'BASE)
- proiectare utilizînd PC (AUTOCAD)
- utilizare PC în activități de secretariat
- tehnoredactare

Înscrieri și detalii suplimentare la sediul firmei.

REGIA AUTONOMĂ DE TRANSPORT ÎN COMUN IAȘI

anunță toți proprietarii de firme, reclame sau indicatoare,
agățate sau fixate de stîlpii rețelelor electrice,
să se prezinte la sediul regiei din str. Silvestru nr. 5
pînă la data de **30.06.1995** pentru **negocierea chiriei**.

După această dată, cele care nu au fost revendicate vor fi demontate și depozitate la sediul RATC Iași pînă la finele lunii august.

SOCIETATEA COMERCIALĂ scm STANDARD COMERCIAL MOLDAVIA
Str. Bradului nr. 5, IAȘI Telefon 032/122850 Fax 032/127937

Societate mixtă româno-germană STANDARD COMERCIAL MOLDAVIA SRL vinde:

- **semifabricate și panouri din lemn masiv de brad, fag, tei, stejar,** uscate - 10% umiditate, rindeluite în grosimi de 18 - 25 mm, lățimi între 40 - 90 mm și lungimi începînd de la 400 pînă la 1200 - 1500 mm pentru repere de mic mobilier, binale, parchet, lambriuri și alte utilizări.

- **diverse piese de mic mobilier** executate pentru piața externă care au mai rămas pe stoc din anii anteriori la prețuri foarte convenabile.

Prețurile sînt negociabile.

Relații zilnic între orele 8,00 - 16,00
la telefon 122850, 122821, 127937.

UNIVERSITATEA "AL.I.CUZA" IAȘI
SERVICIUL INVESTIȚII - APROVIZIONARE

organizează concurs
în ziua de **22.06.1995 ora 9,oo**
la sediul Rectoratului
pentru ocuparea unui post de
inginer constructor diriginte șantier
- pe durată determinată.

CONDIȚII:
- Facultatea de Construcții;
- Vechime minimă 5 ani în specialitate, execuție și urmărire.

Cererile și dosarele care vor conține următoarele acte vor fi depuse la Compartimentul Personal:
- Cerere;
- Copie după diplomă;
- Curriculum vitae;
- Recomandare de la ultimul loc de muncă;
- Adeverință medicală.

Relații suplimentare se vor obține de la Serviciul Investiții. Bibliografia de concurs este afișată la Serviciul Investiții.

SC TRUST CONSTRUCȚII SA IAȘI
B-dul Copou nr. 3

vinde din stoc
paleți din lemn de 1800 x 1200; 1200 x 800;
boxpaleți metalici
lăzi metalice de la șuruburi și cuie,
la prețuri negociabile.

Relații la tel. 146220, 140917, int. 120.

UNIVERSITATEA AGRONOMICĂ IAȘI
Aleea M. Sadoveanu nr. 3

organizează
LICITAȚIE
pentru efectuarea de reparații în căminele studențești.

Primirea ofertelor și contractarea lucrărilor va avea loc în data de 26.06.1995, ora 10,00, la Serviciul Tehnic-Dotare.

NORD EST GROUP
Reprezentant exclusiv pe MOLDOVA
STICKER AND SIGN

- AUTOCOLANTE PUBLICITARE
  - Din PVC
  - Decupaj după forma dorită
- ETICHETE AUTOCOLANTE
  Suport: Hîrtie, PVC transparent, Metalizat aur și argint, Aluminiu, Fluorescent etc
- FIRME LUMINOASE
  Neon, Litere spațiale, Casete luminoase, Copertine, Prolite, Chain Sign etc.

PRODUSE PENTRU TOATE EXIGENȚELE

NOU !!! Numai noi vă putem oferi:
- autocolante cu impresie de fotografie
- autocolante dublă față
- etichete autocolante în rulouri

Nu ezitați să ne contactați !
Tel. 032-211570

MONITORUL DE IAȘI

În ce privește privatizarea

Salariații de la SCT Moldova au prins un ultim tren

Începînd de vineri, 16 iunie a.c., 20% din patrimoniul S.C. TURISM-MOLDOVA S.A. Iași aparține angajaților și conducerii societății. Această cotă face parte din procentul de 30% deținut de F.P.P. III - Transilvania. Restul de 10% va fi administrat în continuare de F.P.P. III - Transilvania, cu sediul la Brașov. Trecerea unei cincimi din patrimoniu în posesia angajaților și conducerii S.C.T. MOLDOVA Iași, contra carnete cu certificate de proprietate (C.C.P.), s-a făcut în conformitate cu Legea nr. 77/1994. Referitor la aceasta, managerul societății, Emil Kohl, ne-a declarat: „Am prins ultimul tren pentru folosirea C.C.P. la valoarea de 875.000 de lei, ținînd cont că azi (n.r. - ieri) se publică în Monitorul Oficial noua lege de privatizare în masă“. Emil Kohl a refuzat să ne precizeze valoarea la care au fost achiziționate cele 20 de procente din patrimoniul societății, apreciind doar că această valoare „nu este foarte convenabilă“. Conducerea S.C.T. MOLDOVA așteaptă să fie chemată la negocieri cu Fondul Proprietății de Stat, în vederea achiziționării parțiale sau integrale a cotei de 70% din patrimoniu deținută de F.P.S. **(Dorin BEJENARU)**

La Baroul de Avocați Iași

Vineri vor avea loc alegeri pentru funcția de decan

Vineri, 23 iunie, va avea loc Adunarea Generală a membrilor Baroului Iași, în vederea alegerii avocaților care vor ocupa funcțiile de Decan, Consilier, Cenzor, Delegat la Congresul Uniunii Avocaților din România și a celor care vor face parte din Comisia de Disciplină. Precizăm că pentru funcția de decan al Baroului Iași candidează șapte avocați: Alexandrina Amălinei, Zoe Filip, Emil Gagiu, Narcis Giurgiu, Gheorghe Hrițac, Constantin Rotaru și Alfred Tapliuc. Pentru ocuparea funcției de consilier și-au depus candidatura douăzeci și șase de avocați, pentru Comisia de Cenzori trei avocați, pentru Comisia de Disciplină cinci avocați, iar pentru funcția de Delegat al Congresului Uniunii Avocaților vor candida cinci membri ai Baroului.

Potrivit instrucțiunilor privind votarea, facem mențiunea că, pentru funcția de membru al Comisiei de Cenzori, indiferent de opțiunea celui care votează, deoarece numărul membrilor acestei comisii este de trei avocați, vor fi aleși cei trei candidați înscriși, și anume Octavian Antoniu, Maria Bâzdâră și Viorica Tomescu. Deocamdată, nu s-a stabilit numărul consilierilor, însă prin vot deschis se va stabili inițial dacă numărul acestora va fi de șapte sau de nouă. Din cei cinci candidați la funcția de membru al Comisiei de Disciplină vor rămîne, după vot, numai trei avocați. Indiferent de opțiunea votanților, Carmen Bucur Bernic, Adrian Mogoș, Paula Selig, Mihail Vlasov și Nicolae Volovăț vor reprezenta Baroul Iași la Congresul Uniunii Avocaților, deoarece delegația este legal constituită din acești cinci avocați înscriși. Pe ordinea de zi a Adunării Generale de vineri mai figurează prezentarea dării de seamă financiar-contabile pe anii 1994 și 1995 și raportul Comisiei de Cenzori. **(Adina SCUTELNICU)**

La Curtea de Apel Iași

A fost repins apelul inculpatului Bogdan Petreanu

Curtea de Apel Iași a respins apelul declarat de inculpatul Ioan Bogdan Petreanu, acuzat de trafic de influență, împotriva sentinței de condamnare pronunțată de Tribunalul Iași. Amintim că acuzatul a fost condamnat la trei ani închisoare, cu executare, instanța considerînd că Ioan Bogdan Petreanu se face vinovat de învinuirile pentru care a fost trimis în judecată. Menționăm că acesta a fost acuzat că a primit bani de la diferiți studenți străini ai Universității de Medicină și Farmacie Iași, urmînd ca în schimbul acestor sume, în special valută, să le faciliteze promovarea unor examene. Ioan Bogdan Petreanu i-a asigurat pe acești studenți, așa cum se precizează în actul de trimitere în judecată, că le va „aranja“ examenele prin intermediul bunicii sale, fost cadru didactic la UMF.

Prin respingerea apelului de către Curtea de Apel, sentința Tribunalului va putea fi atacată prin recurs la Curtea Supremă de Justiție. **(Adina SCUTELNICU)**

Actuala putere a scos la iveală arma secretă pentru cîștigarea campaniei electorale

Legea accelerării privatizării urmărește trecerea în proprietatea privată a PDSR a puterii politice din România

După un an de la inițierea proiectului, ieri, 19 iunie, a intrat în vigoare faimoasa Lege de accelerare a privatizării. Avînd în vedere greutățile inerente în aplicarea acestei legi, este de așteptat ca transferul efectiv al acțiunilor celor 3000 de firme de stat în mîinile cetățenilor să aibă loc abia în cursul anului viitor. Acest fapt trezește suspiciuni privind caracterul electoral al acestei legi, mai ales dacă ținem cont că inițiatorul proiectului, Partidul Democrației Sociale din România (PDSR) nu scapă nici un prilej să reamintească electoratului acest lucru. Totuși, specialiștii apreciază că populația nu trebuie să-și facă prea mari iluzii în ce privește marea privatizare, întrucît statutul de acționar la o firmă de stat nu înseamnă neapărat obținerea unor venituri suplimentare.

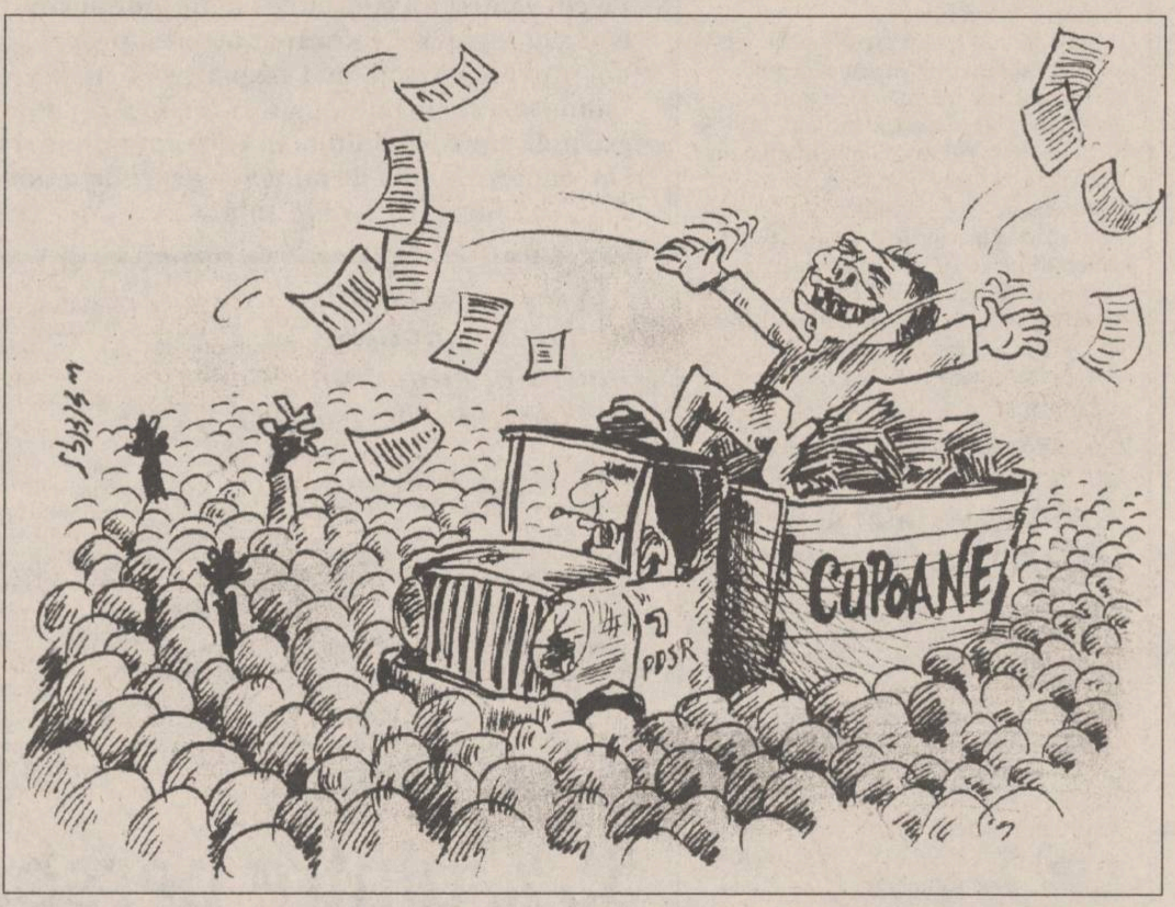

Distribuirea noilor cupoane - o strategie a PDSR pentru cîștigarea viitoarelor alegeri.

■ *Amînarea unor tranșe de împrumut valutar*

Accelerarea privatizării societăților comerciale de stat din România, foste întreprinderi socialiste, a fost una dintre condițiile impuse ***Guvernului*** actual de organisme financiare internaționale - ***Banca Mondială*** (BM), ***Fondul Monetar Internațional*** (FMI) etc. - pentru continuarea finanțărilor externe acordate țării noastre. În aceste condiții, la mijlocul anului 1994, ***Partidul Democrației Sociale din România*** - PDSR, a inițiat un proiect de lege pentru accelerarea privatizării care a intrat ieri în vigoare. Durata mare de timp în care a fost aprobat în Parlament acest act legislativ, la care se adaugă și întîrzierea cu care va deveni operațional au avut ca efect amînarea de către FMI a unor noi tranșe de împrumut valutar pentru România.

■ *Etapele Marii Privatizări*

Etapele ce vor trebui parcurse pînă la distribuirea acțiunilor de la firmele propuse pentru privatizarea accelerată sînt: alocarea fondurilor necesare tipăririi cupoanelor nominative, tipărirea acestora, identificarea persoanelor care au dreptul să le primească, distribuirea celor cîteva milioane de cupoane, întocmirea documentației de prezentare a firmelor ce se privatizează și distribuirea acțiunilor.

■ *Noua valoare a cuponului nominativ*

Una dintre cele mai importante modificări pe care legea menționată le aduce actualei legislații privind privatizarea este diminuarea drastică a valorii carnetelor cu certificate de proprietate, stabilită în prezent la 875 mii lei de către cele cinci Fonduri ale Proprietății Private, la numai 25 mii lei fiecare. În plus, fiecare cetățean care nu a participat la privatizarea unei societăți comerciale de stat (privatizare prin metoda MEBO sau ofertă publică) va primi o nouă hîrtie de valoare, denumită cupon nominativ, a cărei valoare a fost apreciată la 900 de mii lei. Motivul invocat de membrii conducerii PDSR pentru explicarea acestei modificări a legislației a fost prezentat ca o ***„măsură de justiție socială pentru că nu au înțeles importanța carnetelor cu certificate de proprietate și le-au vîndut“,*** după cum se arată în comunicatul de presă furnizat în iunie 1994 de acest partid. Este evident că afirmațiile membrilor partidului aflat la Putere au un puternic caracter populist, sperîndu-se ca procesul marii privatizări să se încheie chiar în preajma alegerilor din cursul anului 1996 și să fie folosit pentru atragerea de noi voturi care să asigure menținerea puterii politice de către PDSR. În aceste condiții, rezultatele economice ale ***Marii Privatizări*** vor apare după alegerile amintite, dar scopul principal va fi deja atins, fără a îmbunătăți situația dezastruoasă a economiei naționale.

■ *Mii de acționari care vor vrea să decidă*

Prevederile noii Legi a privatizării vor avea ca prim efect difuzarea puterii de decizie asupra destinelor unei societăți comerciale de stat în mîinile unui număr foarte mare de acționari. Atît timp cît orientarea unei firme este subordonată Adunării Generale a Acționarilor, formată din toți cei care vor primi acțiuni în schimbul certificatelor de proprietate și al noilor cupoane nominative, numărul mare al membrilor va avea ca efect tergiversarea adoptării unor strategii economice importante.

Este evident că redresarea economiei naționale în aceste condiții va fi un proces de lungă durată, fapt care va genera noi probleme sociale - menținerea constantă a numărului mare de șomeri, de exemplu, va mări diferențele sociale existente deja.

■ *Părerea unui cercetător în economie*

„Lumea va crede că posesia unor acțiuni de la o societate comercială, respectiv privatizarea în sine înseamnă totul, adică va fi o sursă de cîștig în bani. Nu este deloc așa și dacă nu demarează activitatea Bursei de Valori din România, prin care să se facă investiții de capital în urma tranzacțiilor cu acțiuni, nu vom înregistra rezultate pozitive ale Legii de accelerare a privatizării“, a afirmat ***Iosefina Moroșanu,*** cercetător la Institutul de Studii și Cercetări Economice din Iași. Referitor la difuzarea puterii de decizie la nivelul unei firme privatizate, Iosefina Moroșanu susține că doar concentrarea acțiunilor în mîinile unui număr mic de persoane poate avea efecte pozitive asupra activității economice a societății.

■ *Ce crede fostul premier Teodor Stolojan*

Într-un număr de la începutul acestui an al săptămînalului „Monitorul Financiar“, a fost publicată poziția exprimată de fostul premier ***Teodor Stolojan*** referitor la Legea de accelerare a procesului de privatizare: ***„Legea numită pentru accelerarea privatizării nu va accelera, în fapt, cîtuși de puțin privatizarea“.*** Această afirmație este susținută de durata mare care a trecut de la inițierea acest proiect, mijlocul anului 1994, pînă în prezent. În plus, va mai trece mult timp pînă să fie tipărite noile cupoane nominative, pînă cînd se va face distribuirea acestora către populație, pînă cînd vor fi date publicității listele cu numele firmelor care vor fi incluse în procesul accelerat al privatizării. Menționăm că pînă în prezent nu au fost stabilite nici măcar toate sursele de finanțare pentru plata acestor operațiuni.

Referitor la durata mare a aplicării Legii Marii Privatizări, cunoscutul analist economic ***Doru Lionăchescu,*** redactor al săptămînalului „Capital“, a afirmat în urmă cu cîteva luni că: ***„Noi avem experiența aplicării Legii fondului funciar, unde, după cinci ani, n-am fost capabili să distribuim toate titlurile de proprietate și cred că ne așteaptă ceva asemănător cu cupoanele de privatizare“.***

■ *Ipoteza loviturii bursiere*

La mijlocul anului trecut, în momentul în care a fost dat publicității proiectul legii menționate, redactorii cotidianului „Monitorul“ au sesizat faptul că un grup restrîns de partizani ai Puterii, care dispunea de resurse financiare considerabile, a dat o lovitură de tip bursier. Mecanismul folosit atunci a fost următorul: anunțul că vor fi emise noi cupoane pentru privatizare i-a făcut pe unii să vîndă masiv asemenea hîrtii de valoare care au ajuns în posesia unui număr relativ redus de persoane. Acestea au acum posibilitatea să le depună la orice societate comercială ce va fi trecută pe lista de privatizare în masă. Marii deținători de carnete cu certificate de proprietate, de exemplu o mie de bucăți, vor primi acțiuni în valoare de 25 milioane lei, în timp ce fiecare posesor al unui cupon va fi proprietarul unui număr de acțiuni de 25 de ori mai mic.

■ *Crahul de pe piața neagră a certificatelor de proprietate*

Această lege afectează, în primul rînd, pe micii deținători de certificate de proprietate, cu maximum cîteva sute de bucăți, care au făcut o investiție din micile economii, investiție ratată acum.

În aceste zile este de așteptat ca și pe piața neagră să scadă foarte mult prețul certificatelor de proprietate, de la aproximativ 30 mii lei pînă la cîteva sute de lei un carnet cu cinci certificate.

Totodată, este foarte posibil ca cei care mai dețin încă asemenea certificate să se grăbească să le vîndă pentru a primi prețul actual, atît timp cît Legea intrată ieri în vigoare acordă dreptul de a primi cupoane nominative tuturor celor care nu au participat la privatizare pînă acum. Menținerea prețului actual pe piața neagră poate fi înregistrată doar în cazul echilibrării cererii cu oferta, respectiv deținătorii unor importante fonduri financiare să le investească în asemenea hîrtii de valoare. În situația în care prețul va rămîne constant, este de așteptat ca după privatizarea în masă să apară persoane care să dețină un important număr de acțiuni la firmele de stat ce prezintă interes și reale șanse de relansare. În aceste condiții, va putea fi confirmată lovitura bursieră din cursul anului trecut.

■ *O lege populistă*

Caracterul populist al Legii de accelerare a procesului de privatizare este subliniat de procentul mare din acțiunile unei societăți comerciale ce va fi transferat către populație fără bani. În prezent, una din principalele probleme cu care se confruntă firmele de stat, în afară de lipsa pieței de desfacere pentru produsele proprii, este lipsa fondurilor financiare. Transferul acțiunilor contra unor cupoane nominative și certificate de proprietate nu va asigura recapitalizarea firmei ce se privatizează, deci o posibilă îmbunătățire a rezultatelor economico-financiare, fapt ce va avea ca efect prăbușirea prețului acțiunilor pe piața Bursei de Valori.

■ *Cîteva concluzii*

În concluzie, actuala Lege de accelerare a procesului de privatizare nu reprezintă un mod de relansare a economiei naționale. Mai mult decît atît, apariția acestui proiect legislativ a avut ca efect scăderea încrederii populației în certificatele de proprietate și în cupoanele nominative.

Nimeni nu poate garanta că, peste cîteva luni, o altă inițiativă a unui alt partid politic nu va avea ca efect modificarea noii legi ce a intrat ieri în vigoare. **(Alin TOCAN, Costel STROESCU)**

SOCIETATE FRANCO-ROMÂNĂ CAUTĂ UN REPREZENTANT.
DACĂ SÎNTEȚI TÎNĂR, LICENȚIAT, MOTIVAT, DISPONIBIL NORMĂ ÎNTREAGĂ, DACĂ AVEȚI MAȘINĂ ȘI VORBIȚI FRANCEZA/ENGLEZA,
CONTACTAȚI-NE LA:
TEL/FAX: **01/2107062** sau
TEL: **01/2105719; 2105441**
DUPĂ ORA 18.00.

JOE & SON
Distribuitor Nr. 1 COLGATE PALMOLIVE
Vă așteaptă la noul sediu din Bacău
str. Ghe. Vrînceanu nr. 2 (vis-a-vis de Biserica Sf. Nicolae)
SERVIRE PROMPTĂ ! **TRANSPORT GRATUIT !**
Nu ezitați ! Sunați chiar acum la
tel. 034/144745, fax 034/171733

IIRUC S.A.
Sucursala 35 Moldova
IAȘI
SERVICE
Str. Gv. Muzicescu nr. 10
Telefon/Fax 032/144745
E-mail: iasi @ iasi.iiruc.ro
vă oferă în cele mai avantajoase condiții:
- Case de marcat electronice (ROYAL, ELKA 82, ROHTECH, OMRON)
- Cîntare electronice (CAS 10 EP, SPACE 2000, BIZERBA)
- Copiatoare SHARP
- Tele-fax-uri PANASONIC
- Mașini de scris electronice și mecanice
- Calculatoare de birou cu bandă și afișaj; agende electronice; calculatoare de buzunar
- Consumabile pentru toată gama de echipamente
Asigurăm service în garanție. Oferim, în post garanție, asistență tehnică pentru toată gama de echipamente.
Contactați-ne la tel. 144745, 144762, 147359 sau la sediul din str. Gv. Muzicescu nr. 10.

TURISM AGPI
Agenția PROSPER INTERNATIONAL
VACANȚA PERFECTĂ
IEFTIN SAU GRATIS
MARE, MUNTE, DELTĂ
•PLATA ÎN 6 RATE
•TRANSPORT CU AUTOCAR
STR. G. URECHE 3,
BLOC W. MĂRĂCINEANU,
ÎN SPATELE TRIBUNALULUI,
LÎNGĂ EXCLUSIV.
TEL. 210932, 213122, 213130

SC COMTEX SA Iași
Str. Grigore Ureche nr. 3, bl. Gh. Șonțu
angajează prin concurs
INGINER SISTEM
Condiții:
■ studii superioare de specialitate (Facultatea de automatizări și calculatoare)
■ cunoștințe în exploatare și întreținere rețele calculatoare
■ domiciliul în municipiul Iași.
Concursul va avea loc în data de 24 iulie, ora 12,00, la sediul societății.
Cererile de înscriere la concurs se vor depune la secretariatul societății pînă la data de 21 iulie 1995.
Relații suplimentare la telefon **113610**.

SERVICE SO.CO.M.
IAȘI
ADM. 7Z
Cel mai avantajos
prin magazinul din Autoservice Păcurari, comercializează autoturisme DACIA, noi, la următoarele prețuri:
DACIA 1310 Berlină 7.800.000 lei
DACIA 1310 Break 8.300.000 lei
DACIA 1304 8.500.000 lei
DACIA 1305 8.100.000 lei
DACIA 1307 9.000.000 lei
DACIA 1309 7.900.000 lei
Prețurile includ TVA și transport.
Asigurăm service în garanție și post garanție.
Informații la tel. **032/163137** fax: **212756**
032/145226
032/158309

SAFI SA
SOCIETATEA DE ASISTENȚĂ FINANCIARĂ ȘI INVESTIȚII
FINANCIAL SERVICES AND INVESTMENT COMPANY
FONDUL MUTUAL AL OAMENILOR DE AFACERI
Datele la zi valabile începînd de **LUNI, 19 iunie 1995.**
Număr C.I. în circulație: tip A 196.063
tip B 318.954
tip C 1.004.436
Activul net: 183.660 milioane lei
Valoarea la zi a certificatelor de Investitor (C.I.):
tip A: 457.600 lei - la răscumpărare
tip B: 114.400 lei - la răscumpărare
tip C: 57.200 lei - la vînzare
Puteți cumpăra certificate de investitor, zilnic, între orele 9.00-17.00, de la sediul firmei
Elvila Internațional
din Piața 14 Decembrie 1989 nr. 2bis, et. 2, Iași.
Telefon 032/112220, 211014

S.C. TEHNOTON S.A. IAȘI
organizează
LICITAȚIE
la data de **27 iunie 1995**, ***pentru întocmirea raportului de evaluare privind vînzarea de active (imobile) conform HG 643/1991.***
Caietele de sarcini se obțin de la sediul societății din Calea Chișinăului nr. 43.
Ofertele tehnice și financiare se depun separat, în cîte 4 exemplare, în plicuri sigilate, pînă la data de 26 iunie 1995.
Informații suplimentare la telefon **233900/178**
Serviciul Mecano-Energetic, compartimentul Investiții.

MONITORUL FINANCIAR

Deschiderea drumului spre economia de piață

Guvernul de la Chișinău preconizează liberalizarea adaosului comercial

Decizia privind limitarea adaosului comercial în Republica Moldova urmează să fie abrogată în a doua jumătate a acestui an. Conform proiectului de hotărîre guvernamental, producătorii de bunuri și servicii vor avea dreptul să stabilească prețuri de comercializare și tarife libere, cu excepția a 15 categorii de mărfuri de importanță națională, inclusiv unele produse alimentare, în cazul cărora nivelul maxim admis al adaosului comercial nu trebuie să depășească 20%. Limitarea adaosului comercial la mărfurile de importantă națională nu se va aplica în cazul exportului acestora, fapt ce poate duce, în opinia specialiștilor, la deficitul acestora pe piața internă și la importul - în consecință - de mărfuri la prețuri mai mari.

Retehnologizarea alimentării cu gaz metan

ROMGAZ va înlocui peste 1.000 km conducte metalice

Regia Autonomă Romgaz a inițiat, cu sprijinul Băncii Mondiale, un proiect de modernizare a sistemului de exploatare și transport al gazelor în România, a declarat, luni, Agenției MEDIAFAX Ștefan Man, directorul general al regiei. Pentru aceasta, Banca Mondială a acordat un credit în valoare de 120 milioane dolari, operațional în perioada 1995-1999. Aproximativ 40% din credit este destinat modernizării și reabilitării sistemului de transport al gazelor. Concret, este vorba de introducerea metodei SCADA, care reprezintă un sistem automat de control și transmitere a datelor (presiuni, debite), în vederea interconectării sistemului național de distribuire a gazelor cu cel european. Un sfert din valoarea creditului este destinat pentru achiziționarea de noi tehnologii și echipamente în domeniul exploatării și producției de gaze. Deoarece peste 50% din rețeaua de distribuție a gazelor (aproximativ 15.000 km de conducte) este veche și uzată, 25% din credit este destinat înlocuirii conductelor metalice cu altele din mase plastice (polietilenă). Vor fi înlocuiți 1.000 km de conducte în mai multe orașe importante ale țării, Timișoara, București ș.a. Restul creditului va fi alocat pentru studii, proiecte și pentru pregătirea personalului.

Cursul de referință al BNR valabil pentru 20.06.1995

1 USD = 1961 lei

1 DM = 1401 lei

Cursul de schimb al principalelor valute valabil pentru data de 19.06.1995

Casele de schimb valutar	Dolar SUA		Marca germană	
	C	V	C	V
Banca Agricolă (tel. 112627)	2000	2050	1425	1475
Banca Română pentru Dezvoltare (tel. 211340)	2020	2080	1437	1480
Banca Dacia Felix (tel. 145125)	2010	2120	1420	1520
Credit Bank (tel. 117591)	2015	2055	1460	1480
Banca Română de Comerț Exterior (tel. 211738)	1990	2044	1414,36	1449,89
Casa de schimb "Edmond" (tel. 115309)	2000	2100	1430	1500
Casa de schimb "Italian" (tel. 213123)	2050	2120	1440	1500
Casa de schimb "Higeco" (tel. 112035)	2040	2100	1440	1490
Casa de schimb ACR (tel. 112345)	2030	2100	1435	1500

Programul cursurilor de vară
organizate de
BURSA MOLDOVEI

20-23 IUNIE "Comerțul bursier" - pentru managerii societăților comerciale din producție și comerț.
- Număr de locuri: 25
- Taxa de participare: 180.000 lei/persoana (excl. TVA)

1-6 IULIE - Curs de comerț internațional
- Număr de locuri: 20
- Taxa de participare: 140.000 lei/persoana (excl. TVA)

Se asigură manuale de curs, suport video, simulare pe calculator.

10-17 IULIE - Curs de brokeri
- Număr de locuri: 20
- Taxa de participare: 180.000 lei/persoana (pentru studenți se plătește 150.000 lei/persoană)

Relații și înscrieri la sediul BURSEI, Piața Unirii nr. 5, tel. 032/211118 sau 211808.

NATIONAL PROTGUARD
societate de pază și protecție
angajează personal

- practicant al unui sport de performanță (judo, lupte, box, arte marțiale etc.)
- studii: 12 clase
- înălțime: 1,70 m
- cunoscător al unei limbi străine
- stagiul militar satisfăcut
- aspect fizic plăcut
- limită de vîrstă: 34 ani

Relații la Hotel UNIREA, camera 1205, de luni pînă vineri, între orele 9,00 - 17,00, telefon 117105

La Mircești a fost furat trei sferturi din patrimoniul fostei C.A.P.

După 1990, multe dintre Cooperativele Agricole de Producție au fost dezmembrate bucată cu bucată și distruse, fără să se țină cont de mijloacele legale de desființare a lor. Astfel, de mulți ani, rodul muncii forțate de cîteva decenii a țăranilor a încăput pe mîinile unor hoți sau escroci. Ce a scăpat de jaful propriu-zis a fost luat într-un alt mod, mai elegant: cu acte, cu parafe, cu simulacre de licitații, toate, însă, încălcînd legea. Un exemplu tipic al modului în care din utilaje și terenuri în valoare de sute de milioane de lei nu a mai rămas nimic este cel al fostului C.A.P. Mircești.

■ *S-au furat: un depozit, conducte, bascule, motopompe, electromotoare etc.*

Una dintre cele mai sensibile întrebări apărute la începutul anului 1990 a fost: ce se va întîmpla cu C.A.P.-urile? Desi cu nuanțe populiste, răspunsul a fost bine primit de aproape toată lumea: bunurile C.A.P. vor fi împărțite între membrii cooperatori, iar ceea ce nu poate fi împărțit va fi vîndut prin licitație publică, iar banii obținuți vor fi împărțiți tot membrilor cooperatori.

Toate acestea nu au însemnat, pentru mulți potentați ai mediului rural, altceva decît o acoperire legală pentru un jaf de proporții. Asa s-a întîmplat și cu C.A.P. Mircești. Astfel, conform listelor de inventar privind bunurile C.A.P., în perioada 1990-1994, din 184 de mijloace fixe au dispărut 162. Motopompe, aspersoare, agregate de pompare, bascule au fost furate și se pare că în acest domeniu nimeni din conducerea Consiliului local nu dorește să se facă lumină. După cum rezultă din lista de inventar, a dispărut chiar și un depozit de combustibil, precum și un bazin pentru melasă. Comisia de lichidare a fostului C.A.P. a folosit exagerat de mult noțiunea de "lichidare", iar membrii Consiliului local au închis ochii. Atunci cînd i-au deschis nu au mai găsit aproape nimic din fostul C.A.P.

Cei păcăliți sînt foștii țărani cooperatori, cu excepția celor care și-au luat și ei două-trei motopompe, aspersoare etc., fără să-i prindă nimeni.

■ *O basculă a fost vîndută cu 7.956 lei*

Pentru ce a mai rămas nefurat din fostul C.A.P., Consiliul local al comunei Mircești a organizat o licitație în luna martie anul trecut. O licitație care ridică foarte multe semne de întrebare. În primul rînd, bunurile scoase la vînzare au fost evaluate la o valoare mult mai mică decît cea reală. Astfel, valoarea a șase hectare de teren a fost evaluată la 4.206.300 lei, în loc de 29 milioane, cum ar fi fost normal după legislația financiară în vigoare. O altă neregulă: cel care a efectuat evaluarea, inginerul ***Dumitru Opriște***, nu este expert autorizat în cadrul Direcției Finanțelor Publice. De asemeni, el a făcut parte din Comisia de licitație, ceea ce, de asemeni, nu este permis, din moment ce a întocmit evaluarea. Valoarea totală a bunurilor scoase la licitație a fost, după evaluarea efectuată, de ***50.456.022 lei*** (demn de menționat: o basculă a fost "evaluată" la valoarea de 7.956 lei). Normele privind efectuarea licitațiilor prevăd ca supralicitarea să se facă prin salt minim de 5% din prețul inițial. În cazul de față, pasul minim al licitației ar fi trebuit să fie de 2,5 milioane lei. La licitație au participat: inginerul ***Mircea Săndulescu*** și inginerul ***Valentin Vîscu***, din partea firmei S.C. IZOTERMA. Cei doi, care, de altfel, se cunosc între ei, au plusat cîteva zeci de mii de lei la fiecare strigare.

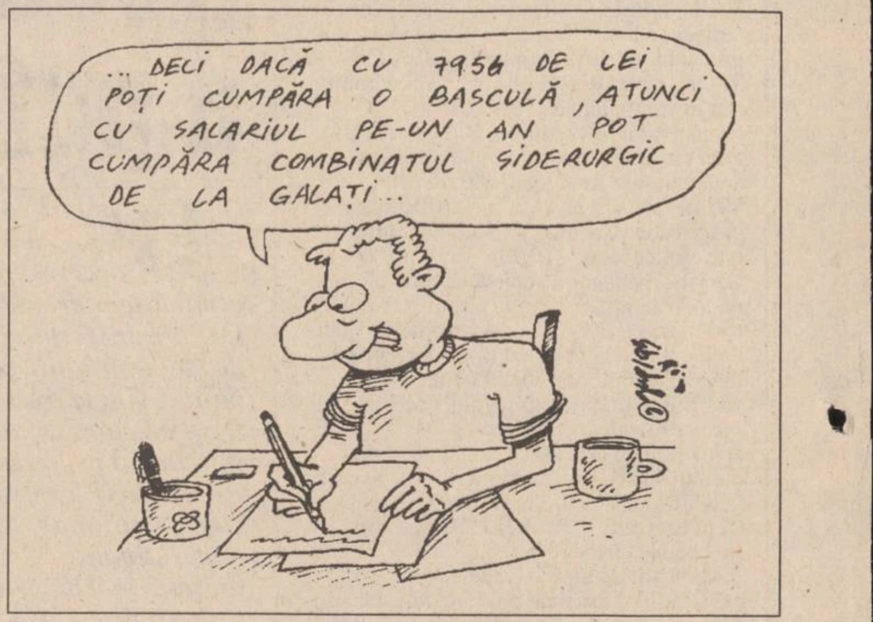
... DECI DACĂ CU 7956 DE LEI POȚI CUMPĂRA O BASCULĂ, ATUNCI CU SALARIUL PE-UN AN POT CUMPĂRA COMBINATUL SIDERURGIC DE LA GALAȚI...

Nici vorbă de pasul legal de 2,5 milioane lei. Licitația a fost cîștigată de Mircea Săndulescu, care a oferit cu 250.000 lei mai mult decît prețul de pornire. Astfel, C.A.P.-ul, utilajele și terenul au fost achiziționate toate pentru 50.700.000 lei, o sumă mult mai mică decît valoarea reală.

În acest context, Consiliul Județean Iași a cerut conducerii comunei să anuleze licitația din martie 1994, să reevalueze patrimoniul fostului C.A.P. și să organizeze o licitație legală.

■ *Concluzii*

Unul dintre principalii vinovați de neregulile din Mircești este primarul comunei ***Pavel Petru Dorel***. Prea multe legi și hotărîri guvernamentale au fost încălcate, invocîndu-se motivul "inocent" al necunoașterii legii, care, oricum, nu constituie o scuză. Cert este că mai multe persoane din staff-ul comunei au fost implicate în desființarea C.A.P.-ului și interesate în ascunderea neregulilor. Iar păgubiți sînt țăranii din Mircești. **(Dan FODOR)**

65% dintre persoanele care frecventează cabinetele de educație contraceptivă au studii superioare

Începînd de anul viitor, programul de finanțare externă pentru cele 12 cabinete SECS (Societatea de Educație Contraceptivă și Sexuală) din întreaga țară se va reduce la 30%. Prin urmare, șapte sau opt asemenea cabinete (dintre care două funcționează în București) se vor desființa. Pentru a se stabili care dintre cele 12 cabinete nu vor mai fi finanțate, o comisie de evaluare a activității acestora vizitează zilele acestea România. În Iași, comisia a fost formată din: ***Mike Osmod*** și ***Maryse Hodgson***, din Marea Britanie, membri ai Federației Internaționale de Planificare Familială (IPPF) și ***Stephen Sacca***, din Statele Unite ale Americii, reprezentînd CEDPA, o organizație similară americană. Doi dintre aceștia sînt medici, iar unul este sociolog.

Timp de două zile, comisia a analizat în cele mai mici amănunte și sub toate aspectele activitatea cabinetului SECS din Iași, din septembrie 1993 (cînd s-a înființat) și pînă în prezent. S-a constatat că dacă la început, numărul consultațiilor abia atingea cifra de 300 pe lună, din 1994 acestea depășesc 500, ajungîndu-se și la 650 pe lună. În schimb, s-a păstrat aproximativ constant numărul persoanelor care se adresează pentru prima dată cabinetului și care acceptă, apoi, să devină clienți permanenți - în jur de 100 pe lună. Din statisticile întocmite de SECS rezultă că 91,3% dintre cei care se adresează cabinetului sînt femei. De asemenea, 65% dintre pacienți sînt studenți sau absolvenți de studii superioare, 31,7% - absolvenți de liceu și 3,3% - cu școala primară absolvită.

În pledarea cauzei sale, cabinetul SECS din Iași a mai adus ca argumente atît faptul că este singurul cabinet din Moldova cît și cîteva date demografice oferite de Direcția Sanitară Iași. Cele mai sumbre sînt datele privind mortalitatea maternă: 7 cazuri în 1990 (5 fiind provocate de avorturi empirice) și 5 cazuri în 1994 (2 - prin avorturi empirice). ***"Acest fapt este îngrijorător și spune multe despre asistența medicală din România, pentru că, de pildă, în Olanda se înregistrează în toată țara atîtea cazuri de mortalitate maternă cîte avem noi într-un singur județ"***, ne-a declarat dr. ***Dan Pletea***, coordonator al SECS Iași. Acesta ne-a mai precizat că Iașul are toate șansele să-și păstreze acest cabinet. Mai mult, este prevăzută o lărgire a activității SECS Iași, fiind propusă printre altele o colaborare cu rețeaua guvernamentală de planning familial, în speță cu Centrul Județean de Sănătate a Reproducerii și Planificare Familială, condus de prof. dr. ***Emil Gheorghiță***. **(Gynella PARFENIE)**

Planurile de școlarizare de la liceele militare

■ *a fost prelungită perioada de înscriere la aceste licee*

Perioada de înscriere la liceele militare a fost prelungită. Candidații la concursul de admitere în liceele din rețeaua M.Ap.N. au posibilitatea să-și depună dosarele de înscriere la sediul unității școlare respective pînă pe 26.06.1995, ora 21,00.

Concursul se va organiza pentru cele 680 locuri aprobate, distribuite astfel:

- 150 locuri la L.M. "Dimitrie Cantemir" - Breaza;

- 125 locuri la L.M. "Ștefan cel mare" - Cîmpulung Moldovenesc;

- 125 locuri la L.M. "Mihai Viteazul", Alba Iulia;

- 125 locuri la L.M. "Tudor Vladimirescu" Craiova;

- 125 locuri la L.M. "Alexandru Ioan Cuza" Constanța;

- 30 locuri la Ciclul liceal al Școlii Militare de Muzică București.

Menționăm că media generală de admitere în liceele militare este 6,00, cu condiția ca nota acordată la fiecare probă de admitere să fie cel puțin 5,00.

INSTITUTUL EUROPEAN PENTRU COOPERARE CULTURAL ȘTIINȚIFICĂ IAȘI

str. Cronicar Mustea nr. 17
6600, Iași
tel. 032/127311
fax. 032/ 230197

Institutul European Iași dispune de o tipografie modernă cu posibilitate de tipar clasic și offset și de o dotare cu tehnică de calcul specifică activităților de editare, grafică și reclamă computerizate.

Serviciile oferite de Institutul European Iași prin departamentele de profil sînt:

- grafică publicitară
- imprimare tipografică (formulare tipizate, etichete pentru ambalaje individuale și colective în 1-6 culori, autocolante, prospecte, pliante și mape publicitare, cataloage de produse, calendare, broșuri, cărți, ecusoane și alte tipărituri plastificate pînă la format A3 etc).

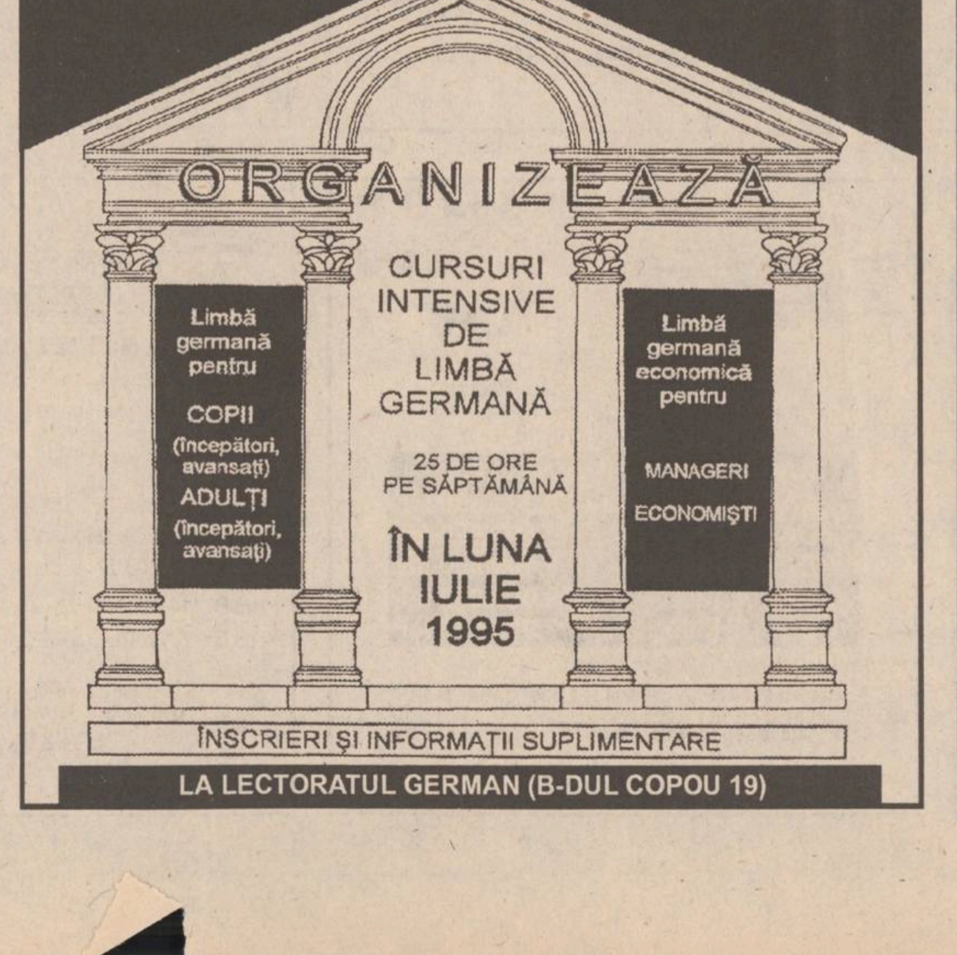
DEUTSCHES KULTURZENTRUM IASI
CENTRUL CULTURAL GERMAN

ORGANIZEAZĂ

CURSURI INTENSIVE DE LIMBĂ GERMANĂ

25 DE ORE PE SĂPTĂMÂNĂ

ÎN LUNA IULIE 1995

Limbă germană pentru
COPII (începători, avansați)
ADULȚI (începători, avansați)

Limbă germană economică pentru
MANAGERI
ECONOMIȘTI

ÎNSCRIERI ȘI INFORMAȚII SUPLIMENTARE
LA LECTORATUL GERMAN (B-DUL COPOU 19)

PRO INVEST SA
La aniversarea unui an de activitate

FONDUL DACIA FELIX
anunță următoarele performanțe:

- valoarea titlului de participare la data de 12.06.1995: 28.400 lei
- creșterea valorii titlului față de 1 ianuarie: 42%, ceea ce corespunde unei dobînzi bancare de 94% pe an
- valoarea activelor nete: 207,494 miliarde lei
- numărul de investitori: 68.675
- valoarea veniturilor realizate de Fondul Dacia Felix care s-au distribuit investitorilor prin creșterea valorii titlurilor, cumulat de la data constituirii fondului: 35,708 miliarde lei

și dorește tuturor colaboratorilor săi succese și prosperitate !

Datorită recunoașterii internaționale a FONDULUI DACIA FELIX s-a hotărât completarea denumirii FDF în:

FONDUL ROMAN DE INVESTIȚII DACIA FELIX

O șansă pentru viitorul dumneavoastră!

MARȚI
20 IUNIE 1995
Inclus în nr. 143 (1206)

monitorul Sport

SECȚIUNEA B
SPORT,
PUBLICITATE,
DIVERTISMENT

Se apropie barajul

F.R.F. a preferat varianta ieșeană

■ *meciul de baraj F.C. Lynx Iași - Electroputere Craiova se va disputa duminică, 25 iunie, ora 10,00, pe stadionul Tineretului din Brașov*

Ziua de ieri a fost una plină de tot felul de discuții privind modul de desfășurare a barajului și asigurarea unor condiții optime de pregătire pentru echipa ieșeană. Dacă ar fi s-o luăm în ordine cronologică, putem spune că dimineața cerul s-a cam întunecat pentru echipa ieșeană, iar după-amiază a apărut puțin soarele. Să explicăm de ce.

În ședința de la Prefectură, s-a hotărît sponsorizarea echipei ieșene cu carne, lapte, brînză, ouă, ceapă. Bani, mai puțini!

■ *La Prefectură, mulți chemați, puțini aleși!*

Întîlnirea de dimineață organizată la Prefectură între oficialitățile Iașului și eventualii sponsori s-a dovedit a fi un semieșec. Dintre cele 130 de societăți ce-și confirmaseră prezența la această reuniune s-au prezentat... 14! Dintre acestea erau și reprezentanți ai cîtorva regii autonome care nu au drept de sponsorizare. În aceste condiții, cele 50 milioane lei care, potrivit estimării președintelui Consiliului Județean, dl. Ion Amihăiesei, erau necesare pentru a pregăti corespunzător partida cu Electroputere, au rămas un vis frumos. Concret, s-a reușit obținerea următorului ajutor: două milioane lei din partea S.C. INTER-GAN (patron S. Gavrilescu); un milion lei din partea S.C. CUPTORUL DE AUR (patron I. Nechifor); 500.000 lei din partea S.C. IATAN & CO. S-au primit și următoarele promisiuni: S.C. TAMAZ - un milion lei, plus produse din carne, S.C. AVICOLA și S.C. VITALEF - produse în valoare de un milion lei, respectiv 500.000 lei. Filiala Iași a BANKPOST (director Constantinescu) așteaptă confirmarea de la București a unei donații estimată între 1-3 milioane lei. Consilierul municipal Mitică Ungureanu a promis un ajutor de 20 milioane lei în acțiuni emise de Banca Dacia Felix, precum și un calculator 486 pentru S.C. IAȘI XXI. Cam asta ar fi tot! Sinceri să fim, ne așteptam la mai mult. Gîndindu-mă că Iașul are o populație de 500.000 locuitori, nu pot să nu remarc faptul că, dacă fiecare ieșean ar fi contribuit cu "imensa sumă" de 100 lei, problemele financiare ce le ridică acest baraj ar fi rezolvate. Bineînțeles, promisiuni mai sînt, dar pînă la fapte e cale lungă!

■ *Vom juca la Brașov*

În cursul după-amiezii, am aflat de la dl. Nechita, președintele clubului ieșean, că dintre variantele propuse de cele două cluburi privind locul de desfășurare a barajului (Brașov și București), F.R.F. a preferat Brașovul, adică propunerea noastră. Meciul se va disputa așadar, duminică, 25 iunie, pe stadionul Tineretului din Brașov, începînd cu ora 10,00. Astfel, partida de baraj pentru Divizia A, F.C. Onești - Flacăra Moreni, ce era anunțată a se desfășura la Brașov, se va juca la Săcele. De comun acord cu clubul Electroputere, clubul ieșean a trimis o adresă la F.R.F. în care se solicită ca arbitri pe unul dintre cei trei purtători ai ecusonului FIFA ce nu au arbitrat nici una dintre cele două formații în ultimele etape decisive. Aceștia sînt: Ion Crăciunescu (Rm. Vîlcea), Gheorghe Constantin (Rm. Vîlcea) și Adrian Porumboiu (Vaslui).

În ceea ce privește suporterii ieșeni ce vor să se deplaseze la Brașov, conducerea clubului ieșean va asigura fie autocare, fie o garnitură de tren. Pentru fanii ieșeni care nu-și vor recunoaște duminică favoriții de la prima privire, putem să le spunem că băieții noștri vor purta tricouri albastre și șorturi albe, iar craiovenii, tricouri alb-verzi și șorturi negre.

Atmosfera în cadrul lotului este optimistă, prof. Leonid Antohi spunîndu-ne că vestea cu privire la locul de disputare a partidei a fost primită cu bucurie de întreg lotul. Din păcate, Dobrea, Cotan și Alexa acuză ușoare accidentări, dar se speră că ei vor fi recuperați pînă duminică. Astăzi, echipa ieșeană va pleca în cantonament pe Valea Prahovei, urmînd ca în cursul săptămînii să se desfășoare și un joc amical cu o formație din zonă. Să sperăm că dificultățile întîmpinate vor fi rezolvate și că expediția transilvană a băieților noștri va fi încununată de succes. Eventualii sponsori care mai pot apărea sînt așteptați zilnic la sediul S.C. IAȘI XXI din str. Smîrdan nr. 5 pentru a da o mînă de ajutor la această tentativă temerară de promovare în prima ligă. **(Ovidiu MINEA)**

PANORAMIC

Lupte libere

Frații Corduneanu - campioni naționali de tineret

La sfîrșitul săptămînii trecute s-a desfășurat la Petroșani finala Campionatului Național de lupte libere pentru tineret (pînă la 20 de ani). Dintre sportivii ieșeni, s-au remarcat frații Gheorghe și Petronel (ați ghicit!) Corduneanu care au devenit campioni naționali la categoriile 48 și, respectiv, 57 kg. Pe echipe, C.S. Nicolina Iași s-a clasat pe locul V. **(N.G.)**

Fotbal - final în campionatul spaniol

La Albacete - ca la Craiova!

Rezultatele ultimei etape: Albacete - Deportivo La Coruna 2-8 (1-2); Athletic Bilbao - Barcelona 0-2 (0-1); Compostela - Tenerife 2-0 (1-0); Espanol - Real Sociedad 0-0; Logrones - Celta 0-3 (0-1);Racing Santander - Real Oviedo 2-0 (1-0);Real Madrid-Real Betis 0-2 (0-1); Real Zaragoza-Valencia 2-2 (0-0); Sevilla-Atletico Madrid 2-2 (0-2); Sporting Gijon - Real Valladolid 1-3 (1-1).

Clasament final:

1.Real Madrid	38	23	9	6	76-29	55 p
2.La Coruna	38	20	11	7	68-32	51
3.Real Betis	38	15	16	7	46-25	46
4.Barcelona	38	18	10	10	60-45	46
5.Sevilla	38	16	11	11	55-41	43
6.Espanol	38	14	15	9	51-35	43

. Real Madrid -este noua campioană a Spaniei, iar Deportivo La Coruna, Betis Sevilla și Barcelona au locuri asigurate în Cupa UEFA. Dacă Deportivo va cîștiga finala Cuipei Spaniei cu Valencia, va juca în C3 și F.C. Sevilla. Real Valladolid și Logrones retrogradează; formațiile Merida și Rayo Vallecano promovează din cea de-a doua divizie pe prima scenă a fotbalului spaniol.

Golgeterul campionatului este chilianul Ivan Zamorano (Real Madrid) cu 28 de goluri.

Fotbal feminin

Norvegiencele - campioane mondiale

În meciul final al Campionatului Mondial de fotbal feminin, naționala Norvegiei a întrecut pe cea a Germaniei cu scorul de 2-0 (2-0). Golurile au fost înscrise de Hege Riise '37 și Marianne Pettersen '40.

Din cauza huliganilor

Poliția poloneză vrea să închidă stadionul "Legia"

Poliția orașului Varșovia intenționează să închidă porțile stadionului "Legia", datorită actelor huliganice petrecute pe această arenă în actualul sezon. "Stadionul nu întrunește măsurile minime de securitate. Ar trebui închis" a declarat șeful poliției, Janusz Wikariak. Duminica trecută, forțele de ordine au folosit tunuri de apă și bastoane pentru a-i împrăștia pe fanii echipelor Legia și GKS Katowice, încăierați după finala Cupei Poloniei. Pe stadionul din Varșovia evoluează de obicei și echipa reprezentativă.

Fotbaliști, nu vă jucați cu Poliția!

Trei jucători de la Ferencvaros au fost condamnați

Trei jucători ai echipei ungare Ferencvaros au fost condamnați la închisoare cu suspendare pentru atacarea forțelor de ordine la o partidă de fotbal disputată în iunie anul trecut. Tobor Simon a primit 6 luni, iar Andras Telek și Zoltan Vanicsek cîte 4 luni fiecare. Jucătorii și suporterii echipei Ferencvaros au invadat terenul pentru a celebra victoria împotriva formației Kispest (2-1), dar în ambuscada care s-a format zeci de persoane au fost rănite, în timp ce poliția călare încerca să restabilească ordinea. Ancheta a stabilit că atît jucătorii cît și suporterii au fost responsabili pentru acest incident.

Ciclism - Turul Elveției

Zülle rămîne lider

A șaptea etapă a turului Elveției s-a disputat între Appenzell și Zug și a măsurat 169 km, cu patru puncte de cățărare. S-a impus la sprint Giovanni Lombardi (Italia - Team Polti), urmat de Rolf Jäerman (Elveția - MG Technogym) și Fabio Casartelli (Italia - Motorola), alături de alți cinci colegi fugari. Plutonul, în care se afla și Alex Zülle (ONCE), a sosit cu 23" întîrziere. Zülle conduce în continuare în clasamentul general provizoriu, urmat de Ekimov (Novell) și Richard (MG Technogym). **(G.A.)**

Culese de la Rîmnicu Vîlcea

■ *Selenarii ne așteaptă în D.N.*

Pe drumul spre Rm. Vîlcea, în apropiere de Ploiești, autocarul ieșenilor s-a întîlnit cu cel al echipei Selena Bacău, care se deplasa spre București unde băcăuanii trebuiau să joace cu Rocar. La un popas comun al celor două echipe, băcăuanii, care sînt deja promovați în D.N., ne-au urat mult succes la baraj, spunînd că ne așteaptă să urcăm umăr la umăr pe prima scenă a țării.

■ *1 Mai sau Zăvoi?*

Stadionul din Rm. Vîlcea are pe frontispiciul denumirea de "1 Mai". Întrebînd pe localnici dacă această denumire este de actualitate, știind faptul că mai toate arenele din țară și-au schimbat numele de "zile oficiale" purtat înainte, am stîrnit o puternică controversă, taberele fiind împărțite între... "1 Mai" și "Zăvoi". Oricum, gazonul stadionului din Rm. Vîlcea a fost foarte apreciat de ieșeni.

■ *Tați și fii*

Dacă între jucătorul vîlcean Catargiu și antrenorul principal al echipei gazdă Lucian Catargiu nu este nici o legătură de rudenie, nu același lucru putem spune despre portarii de rezervă și delegații celor două echipe. Atît Ștefănescu, cît și Fier sînt fiii organizatorilor de competiții ai F.C. Lynx și F.C. Vîlcea. Ambii au intrat pe teren și au avut cîte o frumoasă intervenție spre finalul meciului.

■ *VIP-uri în tribune*

După cum am aflat de la gazde, un rol important în ieșirea din situația critică în care se afla la un moment dat F.C. Vîlcea îl au oficialitățile locale care s-au implicat în ajutarea echipei. Dovada faptului că fotbalul este iubit la Rm. Vîlcea este și prezența în tribună a prefectului, șefului Poliției și a unui parlamentar de Vîlcea.

■ *Crăciunescu și... FIFA*

Atenția în tribună ne-a fost captată și de prezența d-lui Ioan Crăciunescu, binecunoscutul arbitru internațional. Acesta ne-a declarat că la baraj s-ar putea să ne întîlnim, lucru pe care i l-a repetat și antrenorului nostru Mihai Dănilă. Acest fapt nu poate decît să ne bucure, prezența la centru a lui Crăciunescu fiind garanția imparțialității arbitrajului, adică exact ceea ce avem nevoie la baraj. La ieșirea din stadion, un superb Peugeot 405 negru VL-37-FYF capta atenția tuturor spectatorilor. Proprietarul mașinii era, bineînțeles, Ion Crăciunescu, care cred că dacă indicativele de la mașină conțineau patru litere, sigur adăuga la sfîrșit un A. **(O.M.)**

AGENȚIA DE PUBLICITATE NORD EST

organizează concurs
pentru ocuparea a două posturi de

GRAFICIENI - DESIGNERI

Experiența în lucru pe calculator poate constitui un avantaj.

Înscrierile se fac zilnic la sediul agenției din str. Smîrdan nr. 5, et. II, cam. 214, între orele 11,00 -16,00.

Relații la telefon 144776.

Agendă atletică

Daniela Bartova - record mondial la prăjină

■ *DUISBURG: Colin Jackson - din nou învins*

La concursul international atletic, ce se desfășoară în localitatea germană Duisburg, Daniela Bartova (Cehia) a stabilit un nou record mondial feminin la săritura cu prăjina cu performanța de 4,12 m. Vechiul record aparținea aceleiași săritoare (4,10 m) și fusese realizat în luna mai a.c. la Ljubljana (Slovenia). Pe locurile 2 și 3 s-au clasat Christine Adams (4,02 m.) și Tania Cors (3,80), ambele din Germania. Alte rezultate:

- Masculin - ***100 m plat:*** Glenroy Gilbert (Canada) și Marc Blume (Germania) ambii cronometrați în 10,36 sec; ***200 m. plat:*** Robert Kurnicki (Germania) -20,54 sec.; ***800 m. plat:*** Bernard Kisilu (Kenya) - 1:44,76 (cea mai bună performanță a sezonului); ***1500 m.:*** Hicham El Guerrouy (Maroc) 3:33,78 min.; ***110 m.garduri:*** 1.Florian Schwarthoff (Germania) - 13,13 sec.; 2.Mark McKoy (Austria) - 13,21 sec.; 3.Colin Jackson (Anglia) - 13,29 sec; ***Săritura în înălțime:*** 1.Javier Sotomayor (Cuba) - 2,36 m.; (cea mai bună performanță a sezonului) 2.Hendrik Beyer (Germania) - 2,30 m.; 3.Haakon Saernblom (Norvegia) - 2,27 m.

-Feminin - ***100 m. plat:*** Melinda Gainsford (Australia) - 11,30 sec.; ***200 m. plat:*** Silke Knoll (Germania) - 22,62 sec.; ***800 m:*** Heike Meissner (Germania) - 1:59,75;***Săritura în înălțime:*** 1.Alina Astafei (Germania) - 1,96 m.; 2.Tatiana Șevșchiuk (Belarus) - 1,94 m.; 3.Heike Henkel (Germania) - 1,94 m; ***Săritura în lungime:*** Heike Drechsler (Germania) - 6,76 m. ***Aruncarea discului:*** Ilke Wyludda (Germania) - 67,96 m.

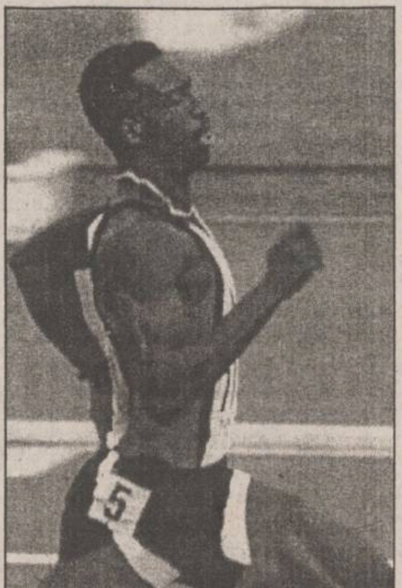

■ *SACRAMENTO: Michael Johnson îl provoacă pe Mennea*

În ultima zi a Campionatelor Naționale de Atletism ale SUA, în proba masculină den 200 m a revenit lui Michael Johnson, înregistrat în 19,83 s. Recordul mondial aparține din 1979 italianului Pietro Mennea fiind cel mai vechi pe tabela recordurilor mondiale masculine. În întrecerea similară feminină, primul loc a fost ocupat de Gwen Torrence, cronometrată în 22,03 s.Iată ceilalți cîștigători:

Masculin - ***20 km. marș:*** Alen James - 1h 24:46; ***800 m.***: Brandon Rock - 1:46,50; ***Aruncarea greutății:*** Brent Noon - 21,08 m.; ***110 m.garduri:*** Roger Kingdom - 13,09 sec. (cea mai bună performanță a sezonului); ***1.500 m.:*** Paul McMullen - 3:43,90; ***Săritura în înălțime:*** Charles Austin - 2,30 m.; ***Săritura în lungime:*** 1.Mike Powell - 8,55 m.

Feminin - ***800 m.:*** Meredith Rainey - 2:00,07; ***Aruncarea discului*** Edie Boyer - 62,58 m.; ***100 m.garduri*** - Gail Devers - 12,77 sec.;***1.500 m.***; Regina Jacobs - 4:05,18; ***Săritura în lungime:*** 1.Jackie Joyner-Kersee - 6,88 m.

■ *MOSCOVA - Olga Kuznețova se autodepășește*

Atleta Olga Kuznețova (Rusia) a stabilit un nou record mondial - 68,16 m. - în proba feminină de aruncarea ciocanului, desfășurată la Campionatele Naționale de Atletism ale Rusiei. Precedentul record - 66,84 m - era deținut de aceeași atletă, originară din Smolensk. În istoria mai recentă a acestei probe feminine, cel de-al treilea rezultat mondial este deținut de românca Mihaela Melinte - 66,86 m (aruncare executată la 6 martie 1995).

Rugby - Cupa Mondială

Un "dream-team" al sportului cu balonul oval

■ *rugbiștii din Noua Zeelandă formează scheletul echipei*

Imediat după cele două semifinale, disputate sîmbătă și duminică, fără a mai aștepta finala mică și cea mare, specialiștii prezenți în Africa de Sud s-au întîlnit într-o profundă ședință de brain-storming pentru a stabili echipa de vis a acestei competiții. Este cu adevărat o echipă de 24 de carate. Iată cum arată acest "dream-team": 15 Hastings (Scoția) - 14. N'Tamak (Franța), 13. Bunce (Noua Zeelandă), 12. Lacroix (Franța), 11. Lomu (Noua Zeelandă) - 10. Marthens (Noua Zeelandă), 9. Van der Westhuizen (Africa de Sud) - 8. Brooke (Noua Zeelandă), 7. Kronfeld (Noua Zeelandă), 6. Pienaar (Africa de Sud) - 5. Eales (Africa de Sud), 4. Wiese (Africa de Sud) - 3. Ubogu (Anglia), 2. Kearns (Australia), 1. Leonard (Anglia). **(G. ANGHEL)**

Primul din stînga fotografiei, Wiese (Africa de Sud), unul dintre favoriții specialiștilor

Sport Fan Club - ediția a 56-a

Întîlnire cu președinții de cluburi ieșene

Astăzi, la ora 18,00, are loc la "Stud Bar" de la Casa de Cultură a Studenților, ediția a 56-a a Sport Fan Club-ului. Sînt invitați conducătorii cluburilor C.S. Politehnica, C.S.M., F.C. Lynx, C.S. Nicolina, A.S. Fortus, A.S. C.F.R., A.S. Vointa, A.S. Mobila, C.S.Ș. Unirea și L.P.S. Vor participa și reprezentanți ai D.J.T.S. și ai societății S.C. IAȘI XXI.

COMPANIA DE TURISM
NET
TURCIA - 1.07 POLONIA - 24.06
Oferte speciale pentru elevi și studenți!
ANGLIA - 27 august - începutul unui sejur de neuitat.
TURCIA - Izmir - 7-17 august - 400.000lei.
TRANSPORT NET '95
INTERN ȘI INTERNAȚIONAL, AERIAN ȘI RUTIER
Este de ajuns să ne comunicați destinația și veți putea alege cea mai convenabilă ofertă!
Asigurăm asistență obținere vize!
Ofertă specială (plata și în rate)
PLAJĂ ȘI TURISM PE LITORALUL ROMÂNESC!
Mamaia - Hotel OLT, Cap Aurora - Hotel ONIX,
Venus - Hotel LIDIA, BRATEȘ, BUCURA
Informații și înscrieri:
IAȘI - Casa Modei - mezanin
Telefon 032-117596
TÎRGU FRUMOS - Telefon 032-712408
Studenți: T17/435, T5/416, E2/85
net
KLM AGENT

PUBLICITATE

AGENDA OMULUI DE AFACERI

FOOD-LAND S.R.L.

depozit en gros pentru produse alimentare, băuturi, cosmetice

Complexul Super Copou, intrarea din spate
Telefon 252914, 157034; Fax 131667
Contact: Anton Zaarour, director

CHALLENGER

Hîrtie copiator A4

11.500 lei

Tel.: 211617, 117981 Fax: 211617

GHEZACO SRL

vinde din stoc și la comandă

- rulmenți, cuzineți, curele pentru autovehicole și întreaga gamă de mașini agricole
- piese auto DACIA import

Str. Eternitate nr. 35, telefon 174381

MIRFAN MOBILUX SRL

sufragerii, dormitoare, biblioteci, holuri, bucătării, camere tineret, cuiere, canapele, fotolii, recamiere, mese extensibile

Piața Voievozilor, bloc C4, parter, vizavi de alimentara Minerva
Telefon 152647

EMI SRL

vinde

frigidere, congelatoare, combine frigorifice, aragaze, televizoare color, aspiratoare, mașini de spălat, mașini de cusut, aparataj electric, confecții, tricotaje, încălțăminte

B-dul Independenței 19, bl. 1-5, parter, tel./fax 117530

TUDOR MAGNUM PLUS SRL

comercializează
toate modelele și mărimile de nasturi și fermoare, mătăsuri, elastic, stofe, ață de cusut, căptușeli, tricoturi, pînză chimică, fișuri

Pasaj G. Musicescu nr. 6
lîngă sediul IIRUC, spre Rîpa Galbenă
tel. 213676

NEDO SRL

execută la comandă:

- jaluzele orizontale din aluminiu tip oglindă
- jaluzele verticale din material textil hidrofobizat

Str. Iarmaroc nr. 26, tel. 130894, fax 147986

S.C. IRIS BETHA S.R.L.

En gros: țigări, cafea, ness, dulciuri, detergenți, cosmetice

Iași, str. Sărărie 14

RAINBOW S.R.L.

- curățătorie chimică
- spălătorie rapidă (se și calcă)

Preluăm comenzi la domiciliul clientului.

Program: 8.00-20.00 Sîmbăta: 8.00-14.00
str. Gh. Doja, bl. 846 anexă, Nicolina I Tel. 124636

VIAȚA MEDICALĂ

Cabinet obstretică-ginecologie

- asigură consultații de obstretică-ginecologie
- tratamente
- mici intervenții (chiuretaje)
- analize
- sexologie

Podu Roș, str. Țutora 4, sc. E, ap. 1, tel. 122034.
Program: zilnic 13,00-19,00, sîmbătă 9,00-17,00.

S.C. SIRAJ S.R.L

oferă în condiții avantajoase

elegante standuri comerciale pentru un comerț modern

Vă așteptăm !

Bd. Poitiers nr. 14 - Tel. 032-122.645, 032- 114.056

ECHINOX SRL

Depozit en gros pentru băuturi:
vodcă și rom (marca "Valentino"), vinuri (1l), vin spumos, lichioruri, secărică, rachiu, suc Rio, bere, la prețuri avantajoase.

Asigurăm transport în Iași.

Str. Sf. Andrei nr. 79-bis, tel. 032-210443.

CASA LEBĂDA

produce
hipoclorit de sodiu, uz casnic și industrial, chit pentru geamuri

comercializează
perhidrol, prenadez, detergenți

Șos. Bucium 23 (Fabrica de Gheață), tel. 232348

PETRA SRL

- tranformatoare toroidale de rețea în gama 15VA - 1000VA
- rebobinări motoare și transformatoare electrice
- acționări electrice și automatizări
- prelucrări mecanice
- lămpi și becuri cu halogen 20,50W
- proiectoare și becuri cu halogen 100(150)W, 300 (500)W
- reclame luminoase

str. Împăcării nr. 27, tel. 125808, fax 221281

PC - AMI

- CALCULATOARE
- IMPRIMANTE
- SOFTWARE
  - contabilitate
  - proiectare construcții
- SERVICE SISTEME DE CALCUL

B-dul Copou nr. 4, tel. 032/144718, 211745

CANEL S.R.L.

- sisteme de radiocomunicații MOTOROLA și KENWOOD
- microproducție și SERVICE echipamente electronice
- sisteme de alarmă auto

Iași, C.I. Brătianu nr. 22
Tel./Fax: 032-114821

MAREX

vîscoze, mătase cu fir natural, stofe 100% lînă, peerdele, mochete și covoare import Belgia și Chișinău, porțelanuri, articole menaj, inoxuri, bambus, argintărie, cristaluri

B-dul Independenței nr. 19, bl. B1-5,
etaj (deasupra mag. EMI), tel/fax 115824

BACO s.r.l.

VINDE EN GROS

papetărie și birotică

- HERLITZ
- XEROX
- PELIKAN
- KORES

Iași, str. Zorilor nr. 16 (cartier Moara de Vînt)
Telefon 117941

Log-Soft s.r.l.

Calculatoare SALIENT
Imprimante EPSON, STAR, SEIKOSHA
Fax-uri și copiatoare TOSHIBA
Consumabile

Iași, str. Anastasie Panu 2A
telefon 032-211130, fax 032-137766

COMPANIA DALCO srl

vinde din stoc

plăci marmură
40x30x2; 40x25x2; 40x20x2; 30x30x2; 30x30x1; 30x10x1

Iași, str. Armeană nr. 13, bloc G6, parter
tel./fax 032-213524

Agenția pentru servicii de mariaj DUET

- totalitatea serviciilor necesare organizării unei căsătorii
- flori, buchete pentru mirese
- aranjamente și podoabe florale pentru ocazii festive
- vestimentație și accesorii de lux pentru mirese, miri și companioni

B-dul Ștefan cel Mare și Sfînt nr. 2, bl. B2
(vizavi de magazinul Central), tel. 147165

COMVIDRA SRL

- confecții haine blană, căciuli, gulere
- reparații confecții blană (cu materialul clientului)

Str. C. Negri 4, parter

Magazin "BELLA STAR"

oferă

încălțăminte de lux (pentru femei și bărbați)

en detail și en gros

la prețuri avantajoase

Bd. Ștefan cel Mare (vizavi de ASIROM), et. 1, tel. 11.40.56

IRSIDO SRL

comercializează en gros

- hîrtie xerox
- hîrtie fax, hîrtie scris, hîrtie calc
- articole de scris, articole de birou (bibliorafturi, indigo, mape protecție)
- plicuri import, toate tipurile și mărimile (tradiționale, autoadezive, siliconice)
- produse cosmetice, import Anglia

Iași, str. N. Bălcescu nr. 18B, tel. 114385

VÎNZĂRI

SC VIBLANC SA

vă oferă:

- Frigidere Arctic 240 l - 480.000 lei
- Frigidere Arctic 140 l - 345.000 lei
- Frigidere Fram 180 l - 380.000 lei
- Frigidere cu 2 uși 230 l (combină) - 610.000 lei
- Congelatoare Arctic 210 l - 625.000 lei
- Congelatoare Arctic 120 l - 440.000 lei
- Ladă frigorifică 113 l - 445.000 lei
- Mașini spălat cu storcător AL 7 - 320.000 lei
- Mașini spălat fără storcător:
  - AL 15 - 190.000 lei
  - AL 12 - 180.000 lei
- Storcător rufe - 112.000 lei
- Mașini cusut Monica - 210.000 lei
- Mașini de cusut electrice Diamant în rate
- Aragaze de Satu Mare
  - cu 3 ochiuri - 240.000 lei
  - cu 4 ochiuri - 250.000 lei

Pentru informații, su GARANȚIE UN AN.
1 tablă inox alimentar 0,8 mm, 1/2 m.
Pentru inforamații sunați la telefon 142289 sau 148019.

SC TIT-FRIG SRL Iași
în colaborare cu
INTERFRIG SRL
comercializează și montează toate tipurile de agregate frigorifice Bulgaria, licență Sanyo. Agregate frigorifice tip AC 19B1E/3E, tip AC45B1E/3E. Asigurăm garanție și post garanție. Freoni: freon 12 vrac - 14101 lei/kg. Freon 22-butelie 13,5kg/15.930 lei/kg. Prețurile includ TVA.
Adaos comercial 0.
Tel. 142110/514, program 8,00-16,00, 111715, după ora 17,00.

SC DIELMO SRL
din Fălticeni oferă:
- **lăzi frigorifice** 130 - 520 l
- **boilere electrice** 50, 800, 100 l.

Import Italia. Asigurăm garanție și service. Relații la tel./fax 030/444791.

UNIVERSAL RX
oferă din stoc:
DISCHETE
3M
și foi adezive pentru notițe
POST IT
Vă așteptăm zilnic la sediul nostru din str. G. Ureche nr. 3.
Tel./fax 112058.

Vînd foarte convenabil rochie mireasă măr. 44-46. Tel. 230974, după ora 18⁰⁰.

S.C. "MAJOR'S" S.R.L.
oferă en-gros:
- bere ZIMBRU 1/2, 1/1 MOLDOVA vin, rom, vodcă, lichior, la prețuri avantajoase. Depozitul este situat în spatele alimentării din Cantemir.

S.C. IULIDON S.N.C. ,
Unic distribuitor al S.C. MONTANA S.A. Piatra Neamț în județul Iași, vă oferă o gamă largă de sortimente de înghețată de o calitate excepțională și la prețuri deosebit de avantajoase.

1. Înghețata "MONTANA" -50 g glazurată -330 lei
2. Înghețata "ROCK" - 50 g glazurată -330 lei
3. Înghețata "MONTANA - CORNETE" - 60 g- 410 lei
4. Înghețată "MONTANA" - vrac -3800 lei/kg
5. Tort "MONTANA" - vrac - 4900 lei/kg
6. Tort "MONTANA" 500 g - 2800 lei
7. Tort "MONTANA" 200 g - 1400 lei
8. Tort "MONTANA" 250 g - 1600 lei
9. Tort "MONTANA" 130 g - 1200 lei
10. Înghețată "MICKEY" glazurată - 330 lei
11. Înghețată "MICKEY" neglazurată - 250 lei
12. Înghețată "MICKEY" semiglazurată - 270 lei.

Relații suplimentare la sediul firmei, Casa Sindicatelor Camera 29. Tel. 136241.

SC *"ACVARES"* SA
Sos. Iași-Ciurea km 5, tel. 124153 sau 221909
vă oferă
Crap Chinezesc
de 3 kg pînă la 15 kg bucata la prețul de 2000 lei/kg.
Zilnic 9.00-17.00, la sediul unității - HORPAZ-IAȘI.

SC
MAVER
SRL
vă oferă
o gamă largă de tapet lavabil, superlavabil, import Italia, Germania, var lavabil, aracet, prenadez Italia, vopsele auto și zugrăveli policolor, diluanți, feronerie și instalații sanitare Urbis, produse electronice, electrice, menaj, produse de tăiat, șlefuit, găurit, fitinguri de firma Staer Italia la cele mai mici prețuri. Aceste produse le găsiți în str. Sf. Lazăr nr. 38 (7 Noiembrie) tel. 230589.

■ Făină de porumb grisată produce moara "Mihail" cu program 7,00-17,00, uium numai 10%, în str. Perju 28 (între Gara Mare și Podu de Piatră pe stînga), de asemenea, vindem moară similară: patru tăvălugi, 6,6 kw. Vă așteptăm să măcinați, să cumpărați făină sau să deveniți proprietar de moară. Telefon 032/143493.

■ Vînd pui doberman, 5 săptămîni, preț negociabil. Telefon 172190. (42999)

■ Vînd lustre cu ventilator, made in Taiwan. Preț - 69.000 lei. Telefon 270042.

■ Vînd cărut copii (landou plus sport, 2 piese), stare bună 40.000 lei. Telefon 142963. (936293)

■ Vînd loc de veci la cimitirul Eternitate. Telefon 137552. (939254)

■ Vînd damigene, 50 litri - 30.000 lei/buc; clupă filete, 1-3 țoli - 25.000 lei; acordeon "Weltmeister", 32 bași - 50.000 lei; aspirator Buran (URSS) - 80.000 lei; mașină de spălat cu storcător - 150.000 lei; uși brad - 60.000 lei/buc; cărți tehnice și beletristică la cele mai avantajoase prețuri; lambriu plastic, 10 mp, fîșii de 10 cm - 30.000 lei; teasc excelent, capacitate 100 kg struguri - 60.000 lei; bibliotecă furnir stejar, excelentă, executată pentru export, dimensiuni 0,50x2,20x4,00, din 5 corpuri suprapuse și masă extensibilă 8 persoane - 1.000.000 lei. Telefon 142744. (939262)

■ Vînd chioșc metalic, suprafață de 6 mp; preț negociabil. Telefon 165556.

■ Vînd dozator suc, două cuve, marca "Venus", 750 mii lei, negociabil. Telefon 166112, între orele 18,00-22,00. (936295)

■ Vînd urgent și avantajos colecția "Sfinx". Telefon 151802. (939012)

■ Vînd încălzitor apă, gaze, pick-up stereo "Acord", hublou autoturism, televizor "Elcrom", butoi metalic. Telefon 113159. (2842)

■ Vînd pui Aire Dale-Terrier, părinți medaliați. Telefon 140637. (42919)

■ Vînd moară porumb, moară ciocănele capacitate mare, vad excelent. Relații la telefon 122561. (939040)

■ Vînd trăsură pentru transport agrement sau caut asociat care deține cai. Telefon 152166. (939256)

■ Vînd pui Collie, 5 săptămîni (masculi). Relații - Tudor Vladimirescu, T9 - 118. (939260)

AUTO MOTO

Vînd SKODA 100 S
Tel. 137873
între orele 19⁰⁰-21⁰⁰.

Vînd autocamion 7,5 t
FORD CARGO.
Preț informativ 20.000 USD.
Relații zilnic la telefon 066-211654 sau 068-151973.

■ Vînd rulotă MESA-Felicia - de persoane; preț negociabil. Telefon 137178, după ora 16,00. (939035)

■ Vînd următoarele mașini: IFA 50, 8t, an fabricație 89-90; dubă Mercedes, 3t; tractor 450 plug; Mercedes 30 Diesel. Telefon: 033/618947. La vedere croitoria din Vaduri Ursachi, județul Neamț.

■ Vînd camion 7,5 t, Saviem. Telefon 114367. (936513)

■ Vînd Citroen BX Diesel, an de fabricație 1989, înmatriculat, break, accesoriat, stare ireproșabilă. Telefon 122874, 135094. (936257)

■ Vînd remorcă Dacia, stare foarte bună, neînmatriculabilă (peste 8 ani), preț avantajos. Nu sunați inutil. Telefon 251401. (939010)

ELECTRONICE

SC
AUTO-TECHNIC
SRL IAȘI
str. Vasile Stroescu nr. 10
Tel/fax 032/213101
Dealer autorizat
- Hewlett Packard
- Epson
- PC 286 - 486 (DX2, DX 4/100), Pentium
- Imprimante, plotere, scanere

Prețuri avantajoase.

SC MONCRIS company SRL
B-dul Independenței nr. 33, lîngă Restaurantul "Bucegi",
VINDE
TELEVIZOARE COLOR
mărcile **PHILIPS, GRUNDING, SABA, TELEFUNKEN,** import Olanda, la prețurile
236.000-250.000 lei.
Garanție 3 luni.
Vă așteptăm!

■ Vînd video recorder "Akai" cu telecomandă și afișaje electronice, puțin folosit, stare excepțională. Telefon 162498.

■ URGENT. Electronic organizer (agendă) performanțe deosebite, 64 KB, preț avantajos. Telefon 173353. (42920)

■ Vînd boxe jazz 40W, noi, plus amplificator RFT "Concert" 2 x 15 cu îmbunătățiri. Telefon 142963.

CASE - TERENURI

Vînd
4.000 m² teren în Grădina Botanică (terenul hașurat).
- tot terenul - 25 $/m².
- parțial - peste 25 $/m².

Posibilități:
- gaz metan
- instalație electrică
- telefon

Relații la tel.:
251022, 212327.

propr. Grădina Botanică
STRADA PODGORIILOR
propr. Grădina Botanică
alee acces

Vînd ultra central poziție excelentă la jumătatea celei mai solicitate străzi din Iași (Lascăr Catargi, fostă Karl Marx) între Spitalul de Urgențe și TVR Iași în bloc cu două etaje, la etajul 1, apartament 2 camere decomandate, boxă și construcție bună pentru privatizare, curte. Plata numai în valută negociabil. Tel. 142744.

Ocazie deosebită, peisaj mirific, liniște și confort, dacă cumpărați și vă construiți o vilă, casă odihnă sau casă de oaspeți pe parcelă 3.000 mp intravilan lîngă pădurea Breazu, 26/115 m Km 3 de Institutul Agronomic. Posibilitate apă curentă și electricitate, autorizație construcție. Posedăm titlu proprietate. Preț negociabil 6 $/mp. Informații tel 153769.

Vînd
casă bătrînească, zona Tătărași, Stradela Nicoriță nr. 8, suprafață de 435 mp, 2 camere+dependințe, beci, garaj nou, apă în curte, telefon, posibilități racord gaz. Preț informativ 20 milioane lei. Pentru cei interesați relații suplimentare la tel. 157261.

■ Vînd convenabil 1700 mp teren agricol construibil, Valea Lupului, aproape de șosea. Posibilități apă, energie electrică, autorizație construcție. Telefon 167015.

■ Vînd concesionare pentru 50 mp spațiu comercial cu amenajările interioare și dotările ultramoderne aferente pentru funcționare birouri sediu firmă. Telefon/fax 252717. Telefon 174328. (936276)

■ Vînd 720 mp teren Moara de Vînt. Preț - 25 mil., negociabil. Relații la telefon 127568, între orele 18,00-22,00. (909044)

■ Vînd societate, multiple activități, cu mașină pufuleți în funcțiune, autorizații sanitare, bilanț 0. Relații la telefon 122561. (939041)

■ Vînd vilă cărămidă, un etaj, 6 camere (posibilități 8 camere), garaj, dependințe - autorizație construcție, gaze, canalizare, finisată 90% plus restul materialelor pentru finisare totală, plus 5000 mp - titlu proprietate -, vie, pomi fructiferi, legume. Iași, zona Breazu (lîngă sediul VINIFRUCT Copou). Preț - 125 mil., negociabil. Telefon 212587 sau telefon/fax/robot 143313. (42917)

■ Vînd apartament 2 camere, zona Păcurari, bloc 4 etaje (et. 3), zonă liniștită). Telefon 156301. (2850)

■ Vînd apartament 3 camere, etaj 3, telefon, telecablu, holuri îmbrăcate, Păcurari. Telefon 165556, între orele 9,00-14,00; 16,00-22,00. (2587)

■ Vînd 800 mp teren intravilan pentru construcție în satul Horlești - Rediu, lîngă șosea. Preț 2000 lei/mp. Telefon 213091 și 157301. (2808)

■ Vînd apartament 3 camere, bulevardul N. Iorga 45.B, sc. B, et. 4, ap. 18. Preț - 15 milioane, negociabil. (936245)

■ Vînd apartament 2 camere, confort I, îmbunătățit, Galata II, lîngă Policlinica Balneară. Telefon 121616. (2841)

■ Schimb (vînd) casă bătrînească 2 camere, bucătărie, verandă, grajd, curte mare, grădină cu vie și pomi (25 ari), la 18 km de Iași, comuna Popricani (centru). Telefon 210119, la orice oră. (939001)

■ Vînd teren, 200 mp, cartier Tătărași sau schimb cu autoturism și diferență. Telefon 175792, între orele 17,00-21,00, exceptînd sîmbăta și duminica. (2897)

■ Vînd apartament 3 camere, et. 1, 75 plus 20 mp, bun pentru privatizare, PECO Păcurari. Telefon 251191.

■ Vînd S.C. cu teren concesionat, 1000 mp, magazin mixt, cafe-bar, casă modestă de locuit, beci la șosea, 18 km de Iași. Telefon 126247.

■ Vînd 4200 mp teren parcelat, construibil, cu 600 mp vie pe rod, la șosea, în centrul satului Ciurea. Posed titlu de proprietate. Telefon 143593, după ora 18,00. (939251)

■ Vînd apartament 2 camere, confort I, et. 9, Tătărași - central sau închiriez pe termen lung. Preț - 18,5 mil. Telefon 179836. (939252)

■ Vînd spațiu comercial, 30 mp, construcție, cu apă, lumină, sau caut asociat. Relații la telefon 174494.

■ Vînd apartament 2 camere, 52 mp, Autogară. Șos. Arcu 79, bl. T8, et. 3, ap. 15, după ora 17,00. (939257)

■ Vînd apartament 3 camere, confort 1, et. 3, camere decomandate, în zonă centrală. Telefon 212450, între orele 16,30-20,00. (939021)

CUMPĂRĂRI

■ Cumpăr dubiță 2-3 tone. Telefon 170809. (939267)

ÎNCHIRIERI

Dorim să închiriem un apartament cu 2, 3, 4 camere în zonele Copou, Păcurari, Canta, Gară.
Relații la tel. 211570

Ofer apartament 2 camere în Copou, (Karl Marx), mobilat, cu telefon, spațiu de depozitare și garaj. Plata în valută, anticipat pe termen lung, dar foarte avantajos. Tel. 142744

Caut urgent garsonieră (semi) mobilată în zonele Tătărași, Păcurari, Canta, Copou, Podu Roș. Ofer maxim 50.000 lei lunar. relații la tel. 211570, între orele 9,00-17,00.

■ Ofer apartament 2 camere, plata anticipat 3 luni. Telefon 132331, 140830. (2860)

■ Închiriez spațiu sau caut asociat cu un minim de capital pentru en-gros sau alte variante. Telefon 152166.

■ Căsătoriți, căutăm garsonieră (eventual confort redus), Cantemir, Nicolina, CUG, urgent. Telefon 135088, închiriat orele 16,00-20,00.

■ Ofer spre închiriere garsonieră confort I, Brașov, în perioada 23 iulie - 31 august. Pentru relații, Iași, telefon 113911, după ora 20,00.

■ Închiriez sală selectă pentru petreceri la adresa de mai jos: str. Cărămidari nr. 27, cartier Galata Iași. (939048)

SCHIMBURI

Schimb apartament 2 camere cu garsonieră plus diferență în bani . Telefon **159303**.

Schimb apartament 4 camere decomandate, confort I, et. 1, două grupuri sanitare, gresie, faianță, parchet, gaze, telefon, balcon închis, zona Dacia, pentru două aprtamente cu două camere decomandate, confort I, numai etajele I-II sau casă (variante). Relații în str. Tabacului nr. 17, bl. D14, et. I, ap. 6.

■ Schimb (vînd) apartament cu 3 camere, parter, poziție excelentă Podu-Roș, cu apartament 2 camere sau garsonieră, zone centrale. Telefon 111921. (713562)

■ Piatra Neamț, urgent schimb (vînd) apartament 3 camere, ultracentral, 2 balcoane închise cu similar Iași, eventual variante. Telefon 032/112305, între orele 8,00-16,00. (936653)

■ Schimb (vînd - 8,5 milioane), apartament 3 camere, semidecomandat, et.I, telefon, zona Zimbru cu garsonieră confort I. Telefon 133085, după ora 17,00. (2862)

DECESE

Cu adîncă durere în suflet fiul, nora și nepoata anunță decesul celei care a fost o bună mamă și bunică
MARIA TOMULESCU
Înmormîntarea va avea loc marți, 20 iunie 1995 în comuna Răducăneni.
Dumnezeu s-o odihnească în pace.

Inima ta caldă și bună a încetat să bată pentru totdeauna. M-ai lăsat îndurerat și fără mîngîiere. Soțul-Mitică Ungureanu anunță încetarea din viață a celei care a fost
MARANDA UNGUREANU
54 ani. Înmormîntarea va avea loc marți, 20 iunie 1995, ora 13,00, la Cimitirul "Sf. Treime". Vei rămîne veșnic în amintirea mea. Dumnezeu să te odihnească în pace.

Familia Fecioru Stelian soț și Fecioru Ovidiu Corneliu fiu, anunță moartea scumpei lor soții și mame
FECIORU ELENA VIRGINA.
Înmormîntarea miercuri, 21 iunie, la Cimitirul Eternitatea.
Nu te vom uita niciodată. Regrete eterne. Dumnezeu să te odihnească în pace.

■ Familia Mânzu Ioan, cu adîncă durere în suflet, anunță încetarea din viață a celei care a fost MÂNZU IRINA, soție și mamă iubitoare. Înmormîntarea va avea loc marți, 20 iunie 1995, ora 12,00, la cimitirul Buna Vestire. Cortegiul funerar va porni de la capela cimitirului Sf. Vasile.

■ Cu adîncă durere, soțul - Mircea, fiicele - Mariana și Smărăndița și întreaga familie anunță stingerea din viață a celei care a fost o soție sinceră și mamă devotată pînă la uitare de sine, VASILIU VALERIA. Odihnească-se în pace. Înmormîntarea va avea loc marți, 20 iunie 1995, ora 13,00, la cimitirul Eternitate. (42922)

■ Cu sufletele zdrobite de durere, soția - Ecaterina, surorile, cumnații și nepoții anunță cu durere decesul scumpului lor MAXIM MIHAI. Înhumarea va avea loc marți, 20 iunie 1995, la cimitirul Buna Vestire.

CONDOLEANȚE

Colectivul S.C. MOLDROM S.A. transmite sincere condoleanțe colegului ing. Mînzu Aurel pentru pierderea suferită.

Familia Neamțu Paul transmite sincere condoleanțe fam.Mînzu Aurel pentru pierderea suferită prin decesul mamei.

Familia Pinteală Emil transmite sincere condoleanțe fam.Mînzu Aurel pentru pierderea suferită prin decesul mamei.

Familia Bodea Constantin transmite sincere condoleanțe fam.Mînzu Aurel pentru pierderea suferită prin decesul mamei.

Colectivul Formației Posturi Publice de la Direcția de Telecomunicații Iași este alături de colegul Munteanu Gabriel Cătălin la marea durere pricinuită de decesul mamei și trimit sincere condoleanțe familiei îndoliate.

Familiile Antohi, Agachi, Tudose și Bulimar Veronica sînt alături de Milica și Victor Jitaru și transmit condoleanțe pentru pierderea mamei. Dumnezeu să o odihnească.

Locatarii blocului 554 din Șos. Păcurari nr. 52, sc. A și B plîng dispariția fulgerătoare a celei care a fost
MARANDA UNGUREANU
soția administratorului Stelian Ungureanu și transmit condoleanțe soțului rămas singur în aceste momente. Dumnezeu s-o ierte.

Familiile Luca Gheorghe și Luca Cristian sînt alături de familia Tomulescu Constantin în aceste momente grele pricinuite de pierderea mamei. Dumnezeu s-o odihnească în pace.

■ Colectivul Catedrei de Biochimie-Genetică-Microbiologie din cadrul Universității "Al. I. Cuza" este alături de colega Mirela Mihaela Pricop la marea durere pricinuită de pierderea tatălui și transmite sincere condoleanțe familiei îndoliate. (42915)

■ Locatarii blocului N11, str. Mușatini nr.11, transmite sincere condoleanțe familiei Maxim pentru decesul celui care a fost un bun vecin MAXIM MIHAI, Sincere condoleanțe. (42912)

■ Familia Tănase regretă dispariția fulgerătoare a prietenei lor, MARICICA UNGUREANU și transmite condoleanțe soțului ei, Stelică. Nu te vom uita niciodată. (42914)

■ Colectivul Stației de Frecvență Iași regretă dispariția fulgerătoare a celui care a fost un bun coleg și colaborator FRANCIUC CONSTANTIN. Transmitem sincere condoleanțe familiei îndurerate. Nu te vom uita niciodată! (939024)

■ Famlilia Prigoreanu transmite sincere condoleanțe familiei Dudzig în aceste momente de mare durere. (939038)

■ Familia Tirel este alături de Monica și Toni Dudzig la marea durere pricinuită de trecerea în neființă a mamei. Tanti Zîna, nu te vom uita niciodată. (939037)

■ Locatarii blocului J3, str. Tabacului nr.41 regretă moartea fulgerătoare a colocatarei MIRON MARIANA, în vîrstă de 36 ani. Sincere condoleanțe, familiei îndoliate. Să-i fie țărîna ușoară!

■ Familiile Zavate Vasile și Constantin, Prisecaru Petru și Popescu Viorel, sînt alături de cumnata și mătușa lor Cojocărița Lucreția, în aceste momente grele prin care trece datorate de decesul soțului COJOCĂRIȚA AUREL. Sincere condoleanțe. (745)

■ Colegii, împreună cu diriginta clasei a X-a C de la Liceul de chimie sînt alături de colega și eleva Elena Zaborilă în ireparabila pierdere a mamei și-i transmit sincere condoleanțe. Dumnezeu s-o odihnească!

■ Familiile Jităreanu și Robu sînt alături de domnul profesor doctor Ioan Avarvarei și îi transmit sincere condoleanțe pentru pierderea mamei. (939028)

■ Cu multă durere am primit vestea fulgerătoare a plecării din această lume a scumpei mele surori MARIANA MIRON. Te vom plînge veșnic, sora - Nuța și cumnatul - Ioan Turca împreună cu copiii. Lacrimi și flori pe tristul tău mormînt. Dumnezeu s-o odihnească în pace! (939265)

■ Locatarii blocului Aleea Decebal nr.8, Boiană, Rusu, Mateciuc, Ciobanu își exprimă cea maj profundă compasiune și transmite sincere condoleanțe pentru pierderea soțului. (42923)

COMEMORĂRI

■ Familia readuce în memoria celor care l-au cunoscut pe cel care a fost ing. LUPU ALEXANDRU, de la a cărui dureroasă trecere în eternitate se împlinesc 2 ani. Dumnezeu să-l odihnească în pace! (939031)

MULȚUMIRI

■ Familia Luca mulțumește tuturor celor care au fost alături de ea, la durerea pricinuită de pierderea celui care a fost un bun soț pi tată MIRCEA LUCA. Mulțumiri deosebite familiilor Ciuraru, Andronic și Iurea. (939253)

OFERTE SERVICII

M.V.D.
FIRMĂ
SPECIALIZATĂ ÎN
CONSULTING
ASIGURĂ

■ constituirea S.C. cu capital românesc și mixt (SRL, SNC, SA) în regim de urgență; înregistrarea la Administrația Financiară, cod fiscal; ■ obținerea avizului de funcționare de la Primăria Iași; ■ constituire (înregistrare) filiale; ■ acte adiționale; mențiuni (lărgirea obiectului de activitate, asocieri, retrageri, cesiuni, majorări capital, puncte de lucru, radieri, dizolvări societăți).
Hotel "UNIREA", camera 107. Telefon 212299, orele 10,00-20,00.

SERVICII MEDICALE MOBILE
(asistență medicală la domiciliu; consultații medicale: prescriere de rețete în regim compensat; recomandări și investigații paraclinice; tratament de urgență; asigurarea transportului și internării în caz de necesitate; oferim de asemenea servicii de infirmerie la domiciliu).
Sunați la telefon
113130/569
zilnic între orele 7,00-23,00.
"CORPO-SAN"
vă ajută!

AFINVEST
Telefon 129877, 139710
NOI VĂ SPUNEM PRIMII BUNĂ DIMINEAȚA!
Puteți
avea
MONITORUL
- ziarul Dvs. preferat,
la prima oră.
Acest serviciu modern
este asigurat
gratuit,
la domiciliu,
numai prin firma
AFINVEST

Doriți să vă recuperați banii de la clienții rău platnici?
BIROUL DE RECUPERARE A CREANȚELOR
prin
ROENTER LTD.
Hotel Traian, ap. 123,
telefon 212335.

Dr. AILIOAIE
medic primar
ofer consultații
cabinet și domiciliu
orele 13.00-6.30.
Tel. 251117
232807.

Fotografi profesioniști
oferim celor interesați servicii de fotoreportaj (diverse ocazii, portetristică), fotografie de reclamă (produse și firme), fotografie de modă, fotografie de noapte, reproduceri de tablouri, realizare de vederi și imagistică de carte, calitate deosebită, cu aparatură profesională japoneză Nikon și Minolta, de ultimul tip.
Prețurile noastre sînt mai mici decît ale concurenței.
Pentru programare, sunați din timp la
tel. **162008; 271099**.

Profesional: tehnoredactare, balanță, programe contabilitate. Tel. 173147.

Traduceri
acte notariat (inclusiv legalizare), traduceri tehnice, științifice etc.
Toate limbile de circulație.
Servicii de calitate la preț avantajos.
Acum, la 143023

CONSULTAȚII
PEDIATRICE LA
DOMICILIUL
BOLNAVULUI
Zilnic între orele
12.30-7.30
(inclusiv noaptea).
Dr. IORDACHE
CONSTANTIN
MEDIC PRIMAR
PEDIATRU
Tel. 214001.

Reparații frigidere și instalații frigorifice.
Deplasări la domiciliu.
Lucrări garantate, prin
SC **POLAR SERVICE** SRL
IAȘI
Tel. 220859

Compania pentru Construcții Granit
execută la prețuri avantajoase și în regim de urgență: costrucții civile, industriale, agrozootehnice, reparații capitale și curente, consolidări, etc.
Tel/fax 252717,
tel. 174328

CABINET VETERINAR - ANIMAVET
- consultații, tratamente, vaccinări, obstetrică-ginecologie, chirurgie, anticonceptionale pentru pisici și cățele. Pentru zona Podu-Roș și Centrul Civic ne deplasăm la domiciliu! Program 10.00-13.00, 17.00-19.30. Informații la tel. 220028; 131708. Urgențe noaptea: 131708.

INTER SERVICE VET
- CABINET
VETERINAR
Str. Sf. Atanasie nr. 12,
tel. 119295
oferă asistență sanitar-veterinară, vaccinări, deparazitări, intervenții chirurgicale, examene de laborator și comercializează lese, zgărzi, botnițe din piele și metal, prafuri, șampoane, zgărzi antiparazitare, mîncare pentru cîini și pisici.
Zilnic 10,00-13,00,
16,00-20,00,
sîmbătă 10,00-13,00,
duminică 11,00-13,00.
NOU!
TUNSORI STANDARD
PENTRU CÎINI.

MORI DE
CEREALE
Proiectare, montaj
și punere în
funcțiune.
Reparații, modernizări
și schimbări
diagrame.
Făină de calitate !
Tel. 032-252204.

■ Repar mașini de spălat Automatic la domiciliul clientului. Telefon 173204, orele 9,00-22,00. (713138)

■ Ingineri specialiști, reparăm la domiciliul dumneavoastră televizoare color și alb-negru. Dispecerat 173998. (2583)

■ Țin evidență contabilă la societăți private. Telefon 126877.

■ Emailez (plachez) căzi baie, chiuvete și alte obiecte metalice. Calitate ireproșabilă. Telefon 125539, între orele 16,00-22,30.

■ Persoană fizică intermediez livrări zahăr unor S.C., cantități mari - 780 lei/kg, cantități mici - 850 lei/kg, calitate grad A. Telefon 122976.

■ Transport marfă cu camion de 7 t. Telefon 114367.

■ Lecții teoretice și practice pentru activarea energiei secrete Kundalini din organismul uman. Duminical, ora 10,00, Clubul CFR. Intrarea gratuită. (936254)

■ Inginer, repar televizoare color și alb nhegru. telefon 128356. (939043)

■ Oltcit, reparații mecanice și electrice. Telefon 128356.

■ Transport 1 tonă cu Ford tranzit ieftin, rapid și sigur. Telefon 170809, 232120.

■ SCCA Constructorul Iași execută lucrări de service auto în strada Rampei 18-20.

LOCURI DE MUNCĂ

■ Firmă germană angajează colaboratori (eventual studenți) posesori permis auto. Cîștig garantat foarte bun. Relații la telefon 01/2103182.

■ Farmacia GHIȚUN S.R.L., str. Cuza Vodă nr.27, Iași, telefon 147077, angajează farmacist. (2853)

■ Caut muncitor calificat în meseriile: tencuitor, mozaicar, zugrav și alte lucrări de întreținere (să nu fie bețiv). Str. Cărămidari nr.27 Iași (cartier Galata). (939049)

Agenția de impresariat artistic ARTASAN Iași
angajează urgent
DANSATOARE
(dans modern).
Sînt admise fete între 18 și 25 ani, cu simț ritmic și aspect fizic plăcut.
Se oferă contracte artistice legale, în țări din Europa și Asia.
Pregătirea coregrafică se face în București.
La acest program de pregătire se asigură cazare, masă și o retribuție de 80.000 lei/lună.
Se primesc formații instrumentale și soliste vocale de muzică usoară.
Relații la telefon
032/110378 și
032/154394, zilnic.

Companie de publicitate, leader în domeniu, este interesată în deschiderea unui birou local în Iași.
Pentru aceasta, în ziua de 22 iunie va avea loc ***o selecție de personal.***
Condiții:
- Vîrsta 20-30 de ani
- Absolvenți ai unei facultăți sau aflați în ani terminali
- Cunoașterea cel puțin a unei limbi străine (engleza obligatoriu).

Doritorii se vor prezenta în data de 22 iunie ora 10,oo, în holul Hotelului Unirea, avînd asupra lor un curriculum vitae.

Căutăm colaboratori (județul IAȘI) pentru lucru ușor acasă, eventual după serviciu, 2000/oră.
Căsuța poștală 16-218 București.

S.C. IASITEX SA
str. Primăverii nr. 2, angajează de urgență economiști - specialitatea finanțe, contabilitate și management.
Relații suplimentare la telefon 136760 interior 248 sau 182.

■ ACM Construct București recrutează muncitori calificați în meseriile următoare: dulgheri, zidari, fierari betoniști, faianțari, mozaicari, ingineri structură (numai bărbați), maiștri, pentru Israel. Relații zilnice între orele 8,00-17,00, la telefon 01/2107742. Maximă seriozitate.

■ SCCA Constructorul Iași, angajează tinichigii auto pentru service auto din strada Rampei 18-20. (939263)

FELICITĂRI

■ Cu ocazia aniversării a trei ani de la căsătorie, nașii - Mirela și Gabriel Florea, urează finilor - Antonela și Cătălin Anastasiu un călduros "La mulți ani!" și numai fericire. (939045)

PIERDERI

■ În ziua de 14.06.1995, pierdut geantă diplomat cu acte în tramvaiul 9. Aducătorului recompensă. Telefon 270866.

■ Pierdut autorizație sanitară eliberată de IPSMP jud. Iași din 29.05.1995, cu profil Bistro. O declar nulă. Autorizația este pe Soc. Com. Dalton & Co S.R.L. (939047)

■ Pierdut carnet student pe numele Ghiur Luciana. Îl declar nul. (42918)

■ Pierdut carnet de sănătate pe numele Argint Neculai. Îl declar nul. (42924)

LICITAȚII

■ În conformitate cu art. 500 Cod procedură Civilă se anunță spre cunoștință generală că la data de 26 iunie 1995, orele 9,00 se va vinde la licitație publică la Judecătoria Iași, apartamentul compus din 2 camere și dependințe situat în Iași, B-dul Socola nr.2, bl.F, sc.E, et.8, ap.30. Prețul de la care se începe licitația este de 17.704.828 lei. Relații la telefon 250050, 132596, 137762. (939029)

DIVERSE

■ S.C. MIC COMPANY S.R.L. anunță mărirea adaosului comercial de la 30% la 150% începînd cu data de 15 iulie 1995. (939050)

■ Primăria Municipiului Iași anunță pe toți cei ce practică activitatea de taximetrie pe raza municipiului să achite taxa de parcare pe trimestrul II.

■ În atenția agenților economici de pe raza municipiului Iași. Dispozițiile de funcționare ale agenților economici emise de Primăria Iași în anul 1993, se reactualizează pe formulare noi de autorizare pînă la data de 30 septembrie 1995, după această dată urmînd a se reactualiza și dispozițiile de funcționare emise în anul 1994. În acest sens, agenții economici vor prezenta copiile xerox ale următoarelor documente: dispoziția de funcționare emisă de Primărie în anul 1993 sau 1994, după caz; actul privind deținerea spațiului; autorizația sanitară vizată pe anul în curs; cererea pentru obținerea autorizației pentru anul 1995.

Datorită unui accident regretabil, colecția cotidianului MONITORUL a fost descompletată. Rugăm pe toți cei care ne pot sprijini la refacerea acestei colecții să se adreseze redacției. Exemplarele lipsă (numere din anul 1991: 5, 14, 29 iunie și 9 septembrie) vor fi achiziționate contra cost, la prețuri negociabile. Relații la telefon **172557**, interior **106** sau **145610**.

S.C. **"Gumoflex"** S.A.
cu sediul în București,
str. Ana Ipătescu nr. 44,
Platforma Jilava,
tel. **6.85.41.79**,
fax **6.86.60.70**,
produce și comercializează o gamă diversificată de încălțăminte din cauciuc pentru protecție și lucru în diverse medii, încălțăminte din înlocuitori pentru agrement, sezonul cald și rece, adezivi pentru industria de încălțăminte și uz general, tălpi matrițate pentru încălțăminte de uz general, sport și militară, plăci dure și microcelulare destinate industriei de încălțăminte, plăci tehnice din cauciuc cu și fără inserție pentru diverse destinații, roți și valțuri cauciucate pentru industria poligrafică, construcții de mașini, industria chimică, granule injectabile din P.V.C. și cauciuc termoplastic, matrițe pentru tălpi, etc.

Școala de șoferi
ETTA AUTO
primește cereri de înscriere pt. seria de școlarizare care va începe cursurile la sfîrșitul lunii iunie.
Relații la tel.: **163328**
164922.

Doriți să nu vă mai sperie creșterea prețurilor?
Vă oferim un răspuns, dacă expediați acest talon și adresa dvs. la:
"Idei de Afaceri" -
Fast Business,
OP 54, CP 46,
București. (M2)

LITORAL
MUNTE
Numai cu anunțul publicitar decupat veți avea pentru
IUNIE și
SEPTEMBRIE
COMISION 1%
și pentru lunile
iulie și august
REDUCERE 7%
• COSTINEȘTI, NEPTUN, VENUS, MAMAIA, EFORIE NORD, DELTA DUNĂRII.
• BUȘTENI, CĂLIMĂNEȘTI, BĂILE FELIX, RARĂU, BĂILE HERCULANE, GOVORA
• OLĂNEȘTI, VATRA DORNEI, VORONEȚ, SOVATA, VOINEASA, SLĂNIC MOLDOVA, DIHAM, PADINA, GURA DIHAM
Prima rată 20%
SPECIAL
Pentru excursiile organizate de școlile din mediul rural, agenția suportă transportul din Iași în localitatea respectivă și oferă 2 gratuități pentru profesorul organizator precum și 7500 lei/zi diurnă.
EXCURSII EXTERNE
FRANȚA-ELVEȚIA
München - Paris -
Chamonix - Chambery -
Geneva
25 iulie, 10 zile, cină
GRECIA
autocar, cazare cort, 8 zile, mic dejun, 25 iulie
AUSTRIA
Tirol - Viena 12 zile
Viena 8 zile
autocar, mic dejun, 25 iulie
Munții RILA
(2925 m)
autocar, cort, 7 zile, 1 august
59.560 lei
Pentru studenți și elevi
SPANIA- Elveția
autocar, 10 zile, pensiune completă, 25 iulie
1.072. 500 lei
GRECIA
Atena - Salonic
autocar, 10 zile, pensiune completă, 25 iulie
636.000 lei
Agenția de Turism "Totem"
Casa Studenților Iași
(Piața Eminescu)
Tel. 032/110724.

Agenția
MAGELLAN,
organizează săptămînal excursii în:
• Ungaria (joi),
preț 65.000lei;
• Turcia
(miercuri, sîmbătă),
preț 90.000 lei.
Asigurăm și schimbul valutar.
Tel. **212337**.

AGENȚIA DE TURISM
UNIREA
(fostul OJT) cu sediul în
Piața Unirii nr. 12
(lîngă Hotel Unirea)
oferă excursii:

TURCIA - 9 zile autocar excursie turistică cu vizitarea cetăților antice și Istambul 13 august, 21 august
TURCIA - concediu de vis la Clubul de Vacanță Natura Oliva, minim 7 zile cu plecare sîmbăta
ISRAEL - 9 zile avion 25 august, 6 octombrie
ANGLIA - avion Londra Wales, Districtul Lacurilor, Scoția 7 zile, la 4 august, 1 septembrie
THAILANDA - avion 8 zile, 7 august
GRECIA - autocar 10 zile, 8 iulie
EGIPT - 12 zile avion, 9 septembrie
AUSTRIA - autocar Viena, Salzburg, Budapesta 8 zile la 8 iulie
CHINA - avion 8 zile cu plecare sîmbăta
SPANIA - avion 12 zile, 30 octombrie
FRANȚA - avion 8 zile, 21 iulie, 4 august, 18 august, 25 august
CIPRU - avion 8 zile bilunar
MARTINICA - avion 9 zile cu escală 2 zile la Paris, plecări vinerea.

Intermediem obținerea vizelor pe bază de invitație pentru plecări individuale în Franța și Italia.
Oferim locuri pe litoral în toate stațiunile, inclusiv COSTINEȘTI.
Locuri limitate.
Informații suplimentare la tel. 143037.
VĂ AȘTEPTĂM !

MESAJE

SC FORTUS VASLUI SA repetă-comunicarea către toate persoanele: salariați actuali, foști salariați și pensionari ai SC FORTUS VASLUI SA, că pînă cel mai tîrziu marți 20.06.1995, să depună la sediul societății din Vaslui, str. Călugăreni nr. 106, opțiunile pentru privatizare prin metoda MEBO și carnetele cu certificate de proprietate.

S.C. METRO-H S.A. VASLUI repetă comunicarea către toate persoanele: salariați actuali, foști salariați și pensionari ai S.C. METRO-H S.A. VASLUI, că pînă cel mai tîrziu marți **20.06.1995** să depună la sediul societății din Vaslui, str. N. Bălcescu nr. 2, opțiunile pentru privatizare prin metoda "MEBO" și carnetele cu certificate de proprietate.

ULTIMA ORĂ

DECESE

■ Fiica Monica, ginerele Toni, nepoatele Iuliana și Clementina Dudzic și rudele apropiate, anunță cu inimile îndurerate moartea fulgerătoare a celei ce a fost o mamă și bunică bună, ZENOVIA TIREL. O vom păstra mereu în suflet și în gînd. Înmormîntarea va avea loc astăzi 20.06.1995, ora 12,00 la cimitirul "Eternitatea", în capela căruia este depusă. Dumnezeu s-o ierte! (4295)

CONDOLEANȚE

Colectivul Magazinului Materna este alături de familia doamnei Dudzic Maria, în aceste momente de adîncă tristețe și-i transmite sincere condoleanțe pentru pierderea mamei.

■ Ștefănel (strănepot), Călina și Cristian Agape (nepoți), transmit condoleanțe bunicii pentru pierderea celui ce a fost un foarte bun bunic și străbunic, NECULAI CIUCULEȚ, 84 ani. Dumnezeu să-l ierte! (939272)

■ Familiile Toma Ștefan, Nica Ioan, Radu Maria, anunță cu durere moartea fulgerătoare a vecinei lor ELENA VIRGINIA FECIORU. Dumnezeu s-o odihnească în pace! (42928)

■ Cu inima plină de durere sora, Teodora, Gheorghe, cumnat și Carmen, Dîngeanu nepoată, anunță pierderea scumpei lor ELENA VIRGINIA FECIORU. Va rămîne veșnic în amintirea noastră!

■ Familia ing. Comșa Cristian și Liana, regretă profund dispariția celui care a fost NECULAI CIUCULEȚ și transmit sincere condoleanțe familiilor Ciuculeț și Agape. (42930)

■ Cu sufletele pline de adîncă tristețe, nepoții Iulia și Dana Agape Comșa, aduc un pios omagiu bunicului lor drag, NECULAI CIUCULEȚ. Bubu, Dumnezeu să te odihnească în pace!

■ Zdrobiți de durere Jana-Carmen (nepoată), Marica (fiică), Constantin Agape (ginere), deplîng moartea celui ce a fost NECULAI CIUCULEȚ. Dumnezeu să-l ierte și să-l odihnească în pace! Lacrimi și flori pe tristul său mormînt. (939273).

LOCURI DE MUNCĂ

■ S.C. CONTIS S.A. IAȘI, cu sediul în str. Tabacului nr. 30, angajează prin concurs: - Economist - specialitatea finanțe-contabilitate; Controlor financiar intern. Solicitanții vor depune cereri la sediul unității pînă la data de 30.06.95. Concursul va avea loc în data de 03.07.1995, orele 10,00. Relații suplimentare la telefon 153630, int. 30 .

AGENDA OMULUI DE AFACERI

COMITEL SRL
oferă și instalează
echipamente PANASONIC
centrale telefonice, telefaxuri,
audio-video
instalații pentru aer condiționat
Iași - B-dul Copou nr. 3, parter - cam. 2
Tel. 032-250615; 147275

LACHI & Co
vinde en gros
• vin la litru (840-1150 lei), vin spumos (838-1055 lei), vin la 3/4 l
• 12 sortimente lichior, secărică, cognac, vodcă, rom TRACIA, vodcă BUCOVINA, rom DODU, rachiu, alcool rafinat
• bere • băuturi răcoritoare
Șos. Bîrnova nr. 4 (lîngă Restaurantul "Trei Sarmale"). Tel. 032/131917

TOP SUN SRL
vinde en gros
• vopsea păr Loncolor • soluție permanent la rece • cremă depilatoare
• chel stop • fixative Tancho Ltd. Japonia • șampoane, farduri
• deodorante Farmec și din import • produse China
• produse **STAR FOODS,** adaos comercial 0.
TRANSPORT GRATUIT!
Ștr. Păcurari nr. 156 B. Tel. 032/114575

LIVIUS
- Calculatoare (garanție 3 ani)
- Imprimante
- Componente, accesorii, consumabile
- Programe de contabilitate CIEL

str. Fătu 1A, tel/fax:032/11.22.21

SERVICIU MEDICAL PERMANENT
A.T.I. puls
• consultații medicale • tratamente
• transport de medicamente • investigații de laborator
• investigații paraclinice • programări la cabinete medicale de specialitate • consultații de geriatrie și gerontologie
LA DVS. ACASĂ, NON-STOP!
tel. 233223, 233242, fax 231369.

CLEDOR
magazin specializat piese auto import,
vă oferă din stoc:
● bujii, curele, plăcuțe frînă, rulmenți, filtre, uleiuri, garnituri chiulasă, amortizoare, elemente aprindere etc.
● la comandă vă oferim piese cu funcțiuni speciale
Str. Armeană nr. 5, tel./fax 032/112239

ALFA CIVIC
distribuie
scule, dispozitive, unelte, accesorii
BOSCH, MAKITA, METABO, STAYER,
FELISATTI, FIAC, P.G.M., AQUAPOMPE
Tel. 032 / 137613

MOLDROM SA
import - export
materii prime, laminate din oțel
și materiale de construcții
Str. Tătărași nr. 57, tel./fax 173025, 172799, 270499
Contact: Constantin Badea, Director executiv

ALIANTA SRL
VINDE EN GROS
Tălpi pantofi, import Italia, la prețuri foarte avantajoase
PRESTEAZĂ LOCAL ȘI NAȚIONAL
ACTIVITĂȚI DE TAXIMETRIE
LA CELE MAI MICI PREȚURI!
Stația Service Piața Unirii, tel./fax 032/212419
Contact: Cristi BORDIANU, manager

PRISMA SRL
O alarmă este întotdeauna mai ieftină decît un furt
ALARME
auto și pentru imobile, cu și fără telecomandă.
Se asigură montaj, PIF și garanție 12 luni.
În spatele magazinului "Moldova", lîngă magazinul "Vogue"
Tel./fax 146449

Magazin **AUTOBEST**
comercializează într-o gamă variată
● piese auto DACIA, ARO
● piese auto noi și second hand
pentru autoturisme import
Prețuri minime!
Vizavi de Stația Service Păcurari.

MERIDIAN SRL
VINDE EN GROS
● ulei vrac și îmbuteliat 1/2 ● margarină pachete și vrac ● halva ● băuturi alcoolice ● preparate din carne porc, pui ● ouă
Prețuri avantajoase și negociabile !
Asigurăm transportul !
Bd. Păcurari 46 (lîngă stația Munca Invalizilor)
Tel. 157000, 163551.

BICONI SRL
VINDE
la cele mai avantajoase prețuri
● covoare persane import Moldova ●
● congelatoare, frigidere ● marmură, granit
● încălțăminte ● mobilier tapițat
● profile de aluminiu
Contact: Nicolae Biciușcă, director
Tel./fax 032/162338

AVATTI ELECTRONICS
comerț produse electronice
Tătărași nr. 60-62, telefon 174054
Contact: Liana Bărbulescu, Cătălina Lehăduș

TOFAN GRUP SA
Filiala Iași
comercializează
anvelope și camere auto
Str. Ghica Vodă 1B (demisol), tel. 114782
Contact: Cornel Arcip, Director

IIRUC Sucursala Moldova
tehnică de calcul
(calculatoare, imprimante)
cîntare electronice, case de
marcat, mașini de scris
Str. Gavril Muzicescu nr. 10, tel. 144745, 147359

MOLDOVA TRICOTAJE SA
comecializează
en gros și en detail
tricotaje din bumbac 100%
pentru copii și adulți
Calea Chișinăului nr. 2A, tel. 137655, fax 231600
Contact: Cristian Nechifor, Director general

NATIONAL PROTGUARD
Filiala Iași
servicii de pază și protecție
Str. Hotel Unirea camera 1204, tel. 117105, 211463
Contact: Iulian Florea, Director economic

S.C. KEN-KEN S.R.L.
comercializează
calculatoare și antene satelit.
Str. Sf. Lazăr nr. 49; tel/fax 23.13.03.

NEST SRL
distribuie
ceasuri elvețiene originale
Str. Florilor nr. 2, tel. 213525

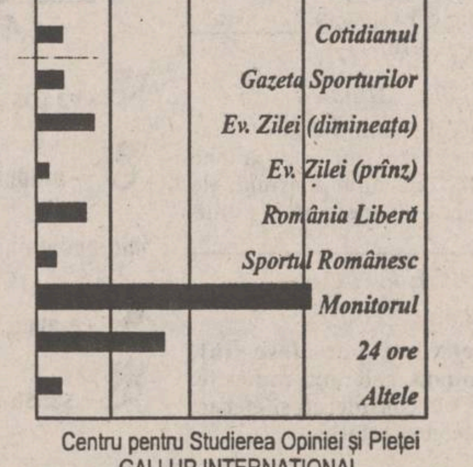

Centru pentru Studierea Opiniei și Pieței
GALLUP INTERNAȚIONAL

SURPRIZA ZILEI !
Fiecare persoană care a publicat
un anunț de mică publicitate în cotidianul **Monitorul**
participă în fiecare zi la
o tragere la sorți cu premii în lozuri.
În fiecare zi, de luni pînă vineri se extrag 3 nume cîștigătoare iar sîmbătă 5 nume.
Numele cîștigătorilor se publică în paginile de mică publicitate ale cotidianului **Monitorul**.
Persoanele cîștigătoare de astăzi sînt:
1. Anastasiu Gabriela
2. Slătineanu Cătălin
3. Zaharia Constantin

Persoanele cîștigătoare sînt rugate să vină să-și ridice premiile de la sediul cotidianului **Monitorul**, et.II, cam. 212, în fiecare zi între orele **10⁰⁰ - 16⁰⁰** cu buletinul de identitate.
Informații la telefon **144776**.

LUMEA SPRE CARE NE ÎNDREPTĂM

Scriitoarea Barbara Cartland își vinde bijuteriile

Autoarea britanică de best-seller-uri siropoase Barbara Cartland își va scoate joi, la licitație, colecția de bijuterii, deoarece nu mai are unde să le poarte, informează REUTER. Prezentă la expunerea colecției, Cartland, "Regina idilelor", a declarat: "Pur și simplu nu mai există petreceri grandioase cum erau pe vremuri și este prea mare bătaie de cap să țin bijuteriile în bancă". Cele 57 de piese din colecția autoarei care a vîndut lumii 650 de milioane de povești de dragoste desuete, sînt evaluate la 57.000 de lire sterline. Cartland, 93 de ani, nu va asista la licitație, deoarece bijuteriile i-au adus foarte multă fericire și ar fi prea dureros pentru ea să le vadă vîndute. În ciuda vîrstei sale, scriitoarea apare deseori în public învăluită în valuri de voal roz, vaporos, fluturîndu-și genele false și purtînd perlele ei favorite, imaginea vie a stilului demodat în care-și scrie cărțile.

Scenaristul Charles Bennett a decedat

Scenaristul britanic Charles Bennett, care a colaborat timp de decenii cu Alfred Hitchcock, a decedat joi într-un spital din Los Angeles, la vîrsta de 95 de ani, informează REUTER. Născut în 1899 la Shoreham by Sea, în Anglia, Bennett a debutat în teatru ca actor, datorită înfățișării lui atrăgătoare. După primul război mondial, el s-a orientat către scrierea de scenarii. Conlucrarea cu Hitchcock a început în 1929, cînd Bennett a scris scenariul "Blackmail" ("Șantaj") după propria sa piesă de teatru. Filmul lui Hitchcock a fost primul film sonor britanic. Alte pelicule produse în Anglia, în regia lui Hitchcock, sînt: "Omul care știa prea mult", "39 de trepte", "Agentul secret", "Minele regelui Solomon". În 1937, Charles Bennett s-a mutat la Hollywood, unde a mai lucrat la filme precum "Corespondent străin", "Călătorie spre adîncul mării" și un remake după "Omul care știa prea multe". Ultima colaborare a scenaristului cu Hitchcock datează din 1942, filmul "Saboteur". În luna martie a acestui an, Charles Bennett a primit premiul Screen Laurel pentru întreaga activitate din partea Ghildei Scenariștilor din America.

Jocurile olimpice ale homosexualilor

Celebra plajă braziliană Copacabana este invadată de perechi de homosexuali și lesbiene, care participă la primele jocuri Olimpice ale homosexualilor din Brazilia, informează REUTER. Organizatorii s-au inspirat din Olimpiada similară care a avut loc, anul trecut, la New York. Ei consideră că această manifestare este o modalitate excelentă pentru a reduce discriminarea și violența împotriva homosexualilor. Evenimentul coincide cu cea de-a 17-a conferință mondială a Asociației Internaționale a Lesbienelor și Homosexualilor, care are loc Rio de Janeiro în această perioadă. Jocurile Olimpice vor fi închise pe 25 iunie, cu un maraton de-a lungul plajei Capacabana. La conferință se vor discuta probleme privind drepturile omului, SIDA și legislația asupra căsătoriilor homosexuale.

Revista "The Economist" încearcă să dezlege misterul țărilor ex-sovietice

În țara umbrelor slave (2)

Sondajele de opinie arată că majoritatea rușilor gîndesc că este foarte puțin probabil să se realizeze o uniune cu Ucraina și Belarus. Ei socotesc că nu este necesară o colaborare mai strînsă cu aceste țări, ba chiar spun că nu este importantă. Nici măcar miniștrii și politicienii de la Moscova nu mai vorbesc despre asta așa cum o făceau cu doi ani în urmă.

Rușii nu vor să cheltuiască nici o copeică pentru această unificare.

Un aspect important al acestei lipse de interes a Rusiei pentru o unificare cu Belarus o reprezintă anularea acordului de unificare monetară încheiat anul trecut. Acest lucru ar fi costat guvernul de la Moscova peste 2 miliarde de dolari și ar fi relansat procesul inflaționist tocmai în momentul în care s-a reușit stabilizarea rublei. De asemenea, rușii nu mai doresc nici să exporte petrol în Belarus, după ce anul trecut au trimis în această țară peste 11 milioane de tone la prețul de 40 de dolari tona (mai puțin de o treime din prețul de pe piața mondială). Cînd vine vorba, însă, despre Ucraina, Kremlinul vorbește în alți termeni. Președintele Elțîn a avut luna trecută o întrunire cu cei mai importanți miniștri tocmai pentru a discuta relațiile dintre Moscova și Kiev. "Relațiile speciale de prietenie" vor continua, au decis rușii, dar Elțîn nu va merge la Kiev să se semneze tratatul de prietenie pînă cînd cele două țări nu vor ajunge la o înțelegere în problema flotei Mării Negre. Disputa persistă de la colapsul Uniunii Sovietice și are drept obiect peste 300 de nave de război. Transformînd acest subiect în cheia relațiilor dintre cele două țări, Boris Elțîn a sugerat că Rusia nu este prea mult afectată de deteriorarea relațiilor bilaterale.

Totuși, la nivel neoficial, relațiile economice se dezvoltă rapid. Oamenii de afaceri ruși cred că experiența lor în domeniul privatizării și capitalul pe care l-au acumulat, le oferă posibilitatea să penetreze pe piața ucraineană, unde privatizarea în masă abia acum începe. Gazprom (monopolul gazului din Rusia) are chiar planuri de anvergură. La întrunirea creditorilor Ucrainei, ținută în luna martie la Paris, Statele Unite au declarat că vor putea aduna 300 milioane pentru anul acesta. Rusia a declarat că, pe baza acestor promisiuni, va reeșalona datoria de 2,5 miliarde de dolari pe care o are Ucraina pentru energie.

În schimb, Gazprom va prelua rafinăriile ucrainene și va încheia un contract de colaborare privind exploatarea conductelor care livrează gazul metan din Rusia spre Europa Occidentală.

Cerințele Gazprom pot reflecta schimbarea de atitudine a Rusiei. Ea nu dorește să se reunească cu surorile sale slave decît dacă aceasta înseamnă să preia și necazurile acestora. Acest lucru se va întîmpla atîta timp cît Belarus și Ucraina nu vor deveni inamici ai Rusiei și atîta timp cît va putea transporta petrol și gaze fără probleme. Moscova va trata aceste țări ca făcînd parte din sfera sa de influență, dar nu va dori unirea cu acestea.

La Telecinemateca, azi, 20 iunie 1995, programul I

Anthony Mann - Ținut îndepărtat

Specia cinematografică "western", tipică, la modul absolut, filmului nord-american, exprimă cel mai bine perioada numită "a pionierilor" ("The Pioneers") plasabilă între anii 1850, 1860-1880, 1890, în "vestul sălbatic" ("Far West"), este expresia cea mai exactă și cea mai sugestivă a "mitologiei" cristalizată în acea perioadă, transfigurează cel mai bine temperamentul, caracterul, aspirațiile, sufletul, spiritul tipului nord-american. De aceea, nu întîmplător primul film notabil din istoria cinematografiei nord-americane este un "western", "The Great Train Robbery" ("Jefuirea trenului rapid"), realizat în toamna anului 1903 de Edwin S. Porter. Și drumul este larg deschis altor multe creații, dar și altor multe contrafaceri. Filmul este și un exemplu precoce de decupaj narativ.

În anii '20 și următorii, "filmul western" cunoaște o rapidă dezvoltare datorită și evoluției bazei materiale a artei cinematografice (Thomas H. Ince, Allan Dwan, Jack Warren Kerrigan, Henry Hathaway, Frank Borzage, Cecil B. de Mille, John Ford, James Cruze, Raoul Walsh, King Vidor, Sam Newfield, Busby Berkeley, ultimii doi aducînd inovații de limbaj prin introducerea muzicii și coregrafiei etc). Se poate spune că "filmul western", cunoaște, în evoluția sa, două perioade bine distincte.

Perioada aceasta, de la primul film western și pînă la capodopera acestei specii cinematografice, "The Stagacoach" ("Diligența"), r. John Ford, cu premieră pe ziua de 8 martie 1939. Este perioada "westernului romantic", a "westernului tradițional" cu note de patetism, de eroism, uneori retoric și grandilocvent. În această perioadă, și am putea recurge și la alte clasificări, după teme, motive, idei, mijloace de expresie, stiluri, unii actori s-au făcut remarcați interpretînd "tipuri" specifice "vestului sălbatic" (fermierul, cowboy-ul, banditul, șeriful, ajutorul de șerif, cîrciumarul, doctorul, șeful de gară, mecanicul de locomotivă, gazetarul, soția credincioasă, fata neajutorată, tîrfa, copilul etc.) ca, de exemplu, Gilbert M. Anderson, legendarul Tom Mix, sinonim cu "cow-boy-ul", tînăr, frumos, excelent călăreț, viteaz, victorios, timid în dragoste, primul film în care debutează în acest fel de rol fiind "The Ranch Life in the Great South-West" ("Viața într-un ranch din marele Sud-Vest"), 1910, r. F. Boggs, William S. Hart etc.

După cel de al doilea război mondial, însă, datorită ieșirii Americii din izolaționism, o influență avînd și noua politică a președintelui Franklin Roosevelt ("new deal"), datorită, într-un fel, și restructurării unor mentalități, a unor preferințe, a gustului; "filmul western" se adaptează noilor împrejurări, le exprimă. "Western"-ul se deteriorează, devine un "western" antitradițional, antiromantic, antipatetic, antiretoric, antigradilocvent, devine un "antiwestern".

"The Treasure of Sierra Madre" ("Comoara din Sierra Madre"), 1948, r. John Huston, este un western grotesc; "High Noon" ("La amiază"), 1952, r. Fred Zinnemann, este un "western intelectual";

"The Tin Star" ("Steaua de tinichea"), 1957, r. Anthony Mann, este un "western psihologic"; "Cat Ballou", 1965, r. Elliot Silverstein, este un "western burlesc"; "100 dolari pentru șerif, 1969, este un "western parodic"; "Cow-boy", 1971, r. Mark Rydell, este un "nou western" dar prin revenirea la clasicism; "The Life and Time of Judge Roy Bean" ("Viața și epoca judecătorului Roy Bean"), 1972, r. John Huston, este un "antiwestern"; "Buffalo Bill și indienii", 1976, r. Robert Altman, este un "western demitizant" și așa mai departe. De fapt, aproape toate sînt demitizante, dar încă se mai realizează și "western-uri tradiționale", dar cu un oarecare aer modern.

Anthony Mann - Emil Anton Bundmann zis Anthony - (San Diego, California, 30 iunie 1907, Berlinul de Vest, 28 aprilie 1967), actor de la 14 ani, actor pe Broadway, apoi regizor de culise, impresar și director de scenă, din 1941, cu film de ficțiune, de lung metraj, debutează în 1942 cu "Dr. Broadway" ("Doctorul de pe Broadway"). El evoluează de la filme polițiste, în care se manifestă sentimentul disperat al destinului, "Desperate" ("Disperarea"), 1947, violența, în "T-Man" (1948) și "Raw Deal" (1948), elocvent fiind "A Dandy in Aspic" (1968) pentru gustul expresiei vizuale și capacitatea de organizare a spațiului, la filme western, chiar din anii '50, avînd simțul măreției naturii, dar și gustul obiectelor, al detaliilor ("Man of the Vest" - "Omul din Vest", 1958; "The Naked Spur" - "Pintenul gol", 1953; "The Man from Laramie" - "Omul din Laramie", 1955; "Steaua de tinichea", (sugerînd starea de anxietate), interesul ("Bend of the River", 1952) și pasiunile brutale ("Devil's Doorway"- "Poarta diavolului", 1950), fiind temele dominante, și involuează, în ultima perioadă, prin superproducții ("Cimarron", 1960; "El Cid" - "Cidul", 1961; "The Fall of Roman Empire", "Căderea imperiului roman", 1964. "Men in War" ("Oameni în război"), 1957, anunțînd superproducțiile, este un film despre absurdul violenței generalizate, instituționalizate.

"Ținut îndepărtat" (1955) este un "western clasic", dar modest, construit în ideea luptei între bine și rău prin triumful binelui. Un film schematic, în ambianța Alaskăi, cu salon, băieți buni, oameni răi, cu lupte.

(Mircea DUMITRESCU)

Filmele acestei săptămîni

"Cînd dragostea ucide"
Producție SUA, 1990.
Thriller cu Al Pacino.
Cinema"Victoria"
(tel. 112502)
orele: 9,00; 11,00;
13,00; 15,00; 17,00;
19,00

"Pe marginea prăpastiei" Producție SUA, 1994. Dramă sentimentală cu Jamie Lee Curtis.
Cinema "Republica"
(Telefon: 114327)
orele: 9,00; 11,00;
13,00; 15,00; 17,00;
19,00

"Coșmarul".
Producție SUA, 1994.
Thriller horror cu Edward Furlong.
Cinema "Copou"
(Telefon: 145738)
Orele: 9,00; 11,00;
13,00; 15,00; 17,00.
Ora 19,00:
Ecran-club:
"Născuți asasini"

"În pat cu dușmanul"
Producție SUA, 1990.
Triller psihologic cu Julia Roberts.
orele: 11; 13; 15; 17; 19:
Cinema "Dacia"
(Telefon: 164740).
Ora 9:
Ecran-clubul copiilor:
"Fiul cel bun"

discuri abrazive (ITALIA)
- debitat metale GMA GRANDINETTI
ϕ178x3,2x22 mm
lei 3120

pînze bomfaier (POLONIA)
lei 590

STOC LIMITAT

ALFA CIVIC
Șos. Națională 198, bl. B,
sc. A, et. 7, ap. 26
CP 765, CP 3
6600 Iași, România
Tel./Fax (40)-32-13.76.13

unelte ▪ scule ▪ dispozitive ▪ accesorii ▪ aparate electrice ▪ instalații ▪ adezivi ▪ coloranți ▪ abrazivi

Bilete la concertul
COCA COLA ROCK ALIVE,
ce va avea loc pe 16 iulie
pe stadionul Național
București,
vă sînt oferite
de magazinele

DECORA
Str. I.C. Brătianu 36,
(între cofetăria Opera și restaurantul CINA)
Program 8.00-20.00,

DUET
Bd. Ștefan cel Mare
bl. B2, parter (vizavi de magazinul CENTRAL)
Program 8.00-20.00,

tel. 147165, 145071

HOROSCOP

BERBEC
(21 mart. - 20 apr.):

👍 **Cine vă oprește să treceți prin preajma tribunei în pas de defilare? Cel mai rău lucru care vi se poate întîmpla este să primiți aplauze.**

TAUR
(21 apr. - 20 mai):

✋ **De ce vă mirați că trădările se înmulțesc în jurul dvs., ați dat vreodată asigurări prietenilor că-i veți apăra pînă în pînzele albe?**

GEMENI
(21 mai - 21 iun.):

☝ **Talentul de a combina la infinit se înfundă nu atunci cînd lucrurile sînt cețoase, ci în plină lumină. Ar fi păcat să ratați tocmai acum.**

RAC
(22 iun. - 22 iul.):

👎 **Toate bunele dvs. intenții se surpă ca la un semn și nu înțelegeți de unde vine lovitura. Ea vine de peste tot sau numai dintr-un singur punct, asta contează?**

LEU
(23 iul. - 22 aug.):

☝ **Toată lumea va fi de acord cu propunerile dvs., ba chiar va da dovadă de entuziasm. Nu trebuie să fiți credul(ă), de fapt nimeni nu joacă cinstit.**

FECIOARĂ
(23 aug. - 22 sept.):

👎 **Porniți cu aplomb, dar vă împotmoliți într-un ghem de neclarități, din care rezultă alte neclarități, iar în cele din urmă o adevărată confuzie.**

BALANȚĂ
(23 sept. - 22 oct.):

☝ **Vă mirați chiar și atunci cînd obțineți chiar ceea ce v-ați propus. Nu vă creați singur(ă) bătăi de cap, sînt atîția care se ocupă cu asta!**

SCORPION
(23 oct. - 21 nov.):

👍 **Colectivul vă admiră întotdeauna, numai dvs. nu aveți antene ca s-o vedeți. Dacă apar tensiuni, ele vin din nevoia de a trece peste admirație.**

SĂGETĂTOR
(22 nov. - 21 dec.):

☝ **Punctele de reper alese sînt, deocamdată, cele mai nimerite. Nu trebuie să le considerați și eterne, valorile au un curs relativ.**

CAPRICORN
(22 dec. - 19 ian.):

👎 **Starea de suspiciune poate atinge un punct culminant, dacă nu o temperați la vreme. Logica nu este instrumentul cel mai bun în judecarea relațiilor.**

VĂRSĂTOR
(20 ian. - 18 febr.):

☝ **Vă aplecați cu mult altruism asupra altora, dar vă neglijați cu seninătate pe dvs. înșivă. Chiar credeți că acolo nu e nimic de descoperit?**

PEȘTI
(19 febr. - 20 mart.):

✋ **Întîmplările nefaste prin care ați trecut nu trebuie să vă convingă la pesimism. Nimeni nu se bucură cînd pierde, dar nici nu-și propune să mai piardă o dată.**

LEGENDA:

👎 **- vă paște ghinionul**

✋ **- prudența e mama înțelepciunii**

☝ **- n-aveți nimic de pierdut**

👍 **- șansa vă surîde**

INTEGRAMA ZILEI

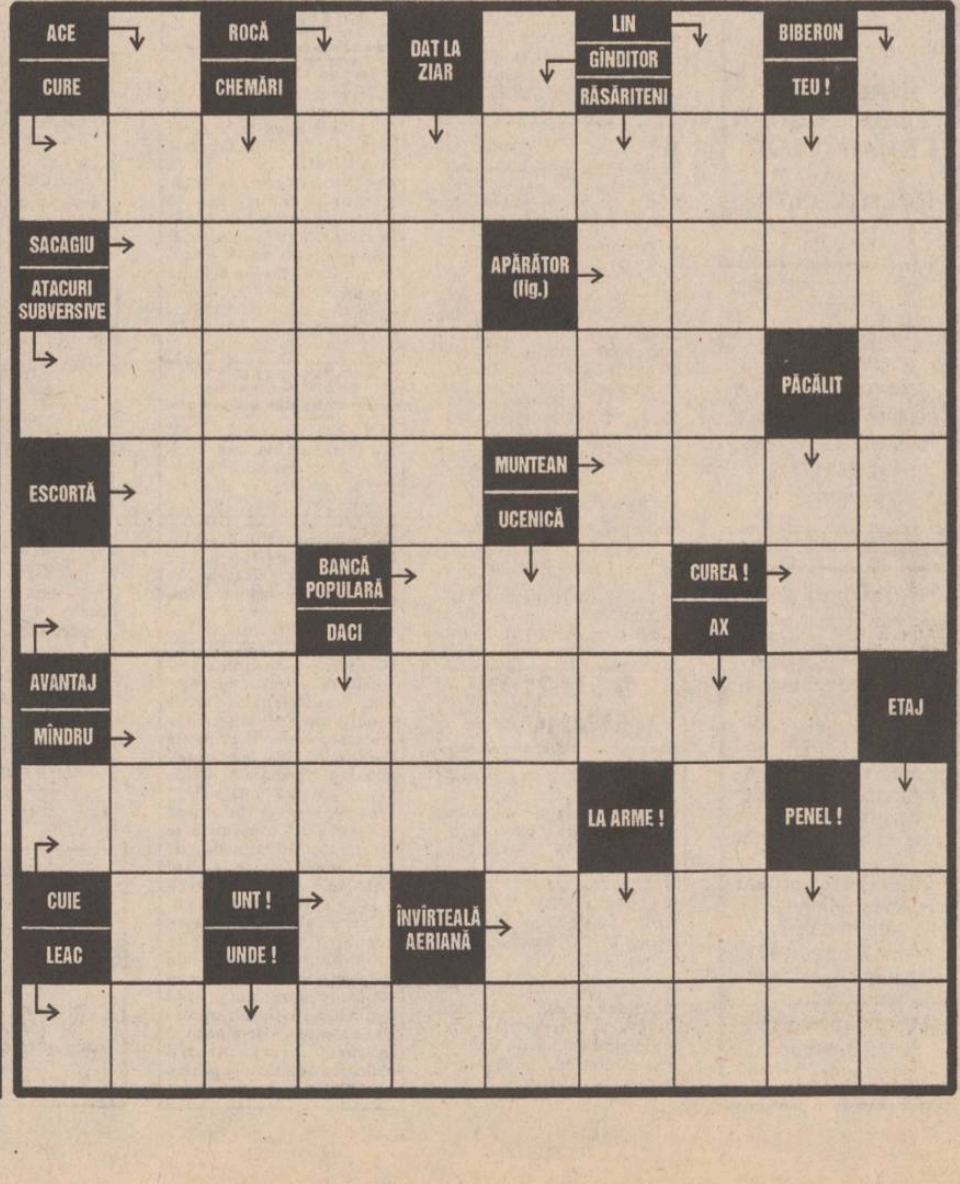

MONITORUL NAȚIONAL

Pregătirea alegerilor

PSM va avea un candidat la președinție

Președintele PSM, Ilie Verdeț, a anunțat, la conferința de presă de luni, că partidul intenționează să susțină un candidat propriu la alegerile prezidențiale din 1996. „O hotărîre definitivă în acest sens va fi însă luată la Conferința Națională a partidului, din toamna acestui an“, a precizat Verdeț. El a dezmințit afirmațiile din presă potrivit cărora PSM l-ar pregăti pentru candidatura la președinție pe Ștefan Andrei, fost ministru de Externe în regimul comunist și condamnat în 1990 la închisoare, pentru complicitate la omor deosebit de grav. Ilie Verdeț a afirmat că PSM nu i-a cerut niciodată lui Ștefan Andrei să se înscrie în rîndurile sale. Fostul ministru de Externe afirmase, într-un interviu, că ar fi primit numeroase oferte de participare la viața politică, inclusiv din partea PSM, oferte pe care le-ar fi refuzat.

O inițiativă a PSM

Departamentul guvernamental al Planificării

Departamentul Planificării, organism guvernamental a cărui înființare a fost hotărîtă la ultima ședință a Delegației Permanente a PDSR, are la bază o inițiativă a PSM, au declarat agenției MEDIAFAX surse din interiorul partidului condus de Ilie Verdeț. În cadrul discuțiilor care au premers înființarea acestui departament, PSM s-a arătat dispus să propună specialiști proprii pentru ocuparea unor posturi în structurile nou create, lucru cu care PDSR a fost de acord. Creșterea rolului statului în economie reprezintă una din prevederile pe care PSM le-a impus în cadrul Protocolului coaliției pro-guvernamentale. Departamentul în curs de înființare ar urma să se ocupe cu planificarea în domeniul macroeconomic.

În cadrul forței ONU

Medicii militari români au tratat în Angola 150 de persoane

Colonel doctor Gheorghe Chertic, șeful Direcției Medicale din Ministerul Apărării Naționale, a declarat, luni, că în perioada 30 mai - 1 iunie, personalul medical al Spitalului militar de campanie trimis în Angola a acordat 153 de consultații, cu tratamentele necesare, și a efectuat 66 de analize și 13 radiografii. De asemenea, pînă în prezent au fost internați în spitalul românesc doi răniți, aparținînd efectivelor comandamentului UNAVEM III. În declarația acordată în exclusivitate agenției MEDIAFAX, col. dr. Chertic a precizat că starea sănătății personalului românesc este în continuare foarte bună, iar acomodarea la condițiile dificile de climă s-a realizat fără probleme. Deși dotarea spitalului românesc este corespunzătoare pentru îndeplinirea misiunii în Angola, medicii români au cerut să li se trimită din țară cîteva materiale (lămpi de halogen, cuve pentru sterilizare), care vor pleca odată cu primele efective ale batalionului de căști albastre, probabil la începutul lui iulie a.c.

După eșecul manifestației din 15 iunie

Mișcarea sindicală din România a fost compromisă

■ *negocierile dintre marile centrale sindicale și partidele din arcul guvernamental s-au încheiat fără nici un rezul-*

De aproape două luni, marile Centrale Sindicale s-au ocupat cu organizarea unei manifestări de mari proporții care să zdruncine din temelii Guvernul. Au organizat referendumuri, au strîns semnături, au convocat conferințe naționale și de presă, pe scurt, au dat impresia că toate eforturile și evenimentele ultimei perioade converg către un protest generalizat. De altfel, după cum anunțau liderii Confederației, referendumul a dat cîștig de cauză unei revolte generalizate de tip Reșița.

Pe 14 iunie, săptămîna trecută, urma să se declanșeze, în București și în țară, mitingul-maraton preconizat a dura, după declarațiile liderilor sindicali, cel puțin două săptămîni.

În loc de 100.000 de oameni, cît promiteau liderii celor trei confederații sindicale că vor aduce în stradă, n-au participat în prima zi mai mult de 5.000. A doua zi, pe 15 iunie, participarea a scăzut, pentru ca a treia zi toată acțiunea să se încheie, liderii sindicali recunoscîndu-și public eșecul. Avea să fie cel mai răsunător eșec al mișcării sindicale din România din ultimii 5 ani.

„Nu mai sîntem dispuși să cedăm acolo unde nu e cazul, indiferent de unde ar veni presiunea sau amenințarea“, afirma ***Ion Solcanu,*** vicepreședintele PDSR într-un articol intitulat „Negocierile sindicate-partide“, publicat ieri în cotidianul „Cronica Românească“.

Ca șef al Departamentului de Analiză Politică a PDSR, Ion Solcanu exprimă, în general destul de autorizat, starea de spirit în care se află la un moment dat partidul de guvernămînt.

Interesul acestuia și al Guvernului pentru negocierile cu sindicatele, care au fost reluate ieri, a scăzut brusc. Printr-un gest mai degrabă ironic, Puterea și-a trimis un singur reprezentant să discute cu cele trei mari confederații, în persoana lui ***Miron Mitrea,*** fost lider al CNSLR-Frăția, devenit între timp vicepreședinte PDSR. Guvernul, căruia sindicatele îi cereau acum două săptămîni demisia, nu s-a mai sinchisit ieri să mai stea de vorbă cu acestea. Miron Mitrea nu și-a ascuns nici el satisfacția, aseară, după discuția cu reprezentanții sindicatelor. El le mulțumea acestora pentru faptul că, spunea el, ***„le-a venit mintea la cap“.*** Așa încît de la sperietoarea cu căderea Guvernului, sindicatele nu cer acum mai mult decît li se promisese, de altfel, încă înainte de amenințarea cu declanșarea mitingurilor și protestelor de stradă: o majorare cu 8-10% a salariului mediu pe economie pînă la sfîrșitul anului.

Eșecul de săptămîna trecută a fost explicat de liderii sindicali în mai multe feluri, de la nesincronizarea acțiunilor sau campania de denigrare declanșată de Guvern la adresa acestora, pînă la trădarea unor lideri sindicali locali.

Cert este că, după eșec, mișcarea sindicală din România va avea nevoie de mult timp pentru a-și reveni.

În acest caz, o schimbare la vîrf în centralele sindicale este foarte posibilă, avînd în vedere că principala vină a eșecului este aruncată din toate părțile pe umerii liderilor de sindicat.

Nu-i mai puțin adevărat însă și că populația, deși se confruntă cu greutăți din ce în ce mai mari, nivelul de trai fiind cel mai scăzut din ultimii cinci ani, a intrat într-o apatie greu de înțeles.

Concluzia editorialului de vineri al cotidianului „Adevărul“, referitoare la eșecul mișcărilor sindicale și efectele acestuia pare a spune totul:

„Pot să crească prețurile pînă în tavan, nivelul de viață poate intra în pămînt, guvernanții pot să adune în continuare case, Mercedesuri și privilegii, românul o să le îndure pe toate, nu că nu ar înțelege și că nu ar vedea, dar o lehamite ancestrală îl cuprinde“.
(Pavel LUCESCU)

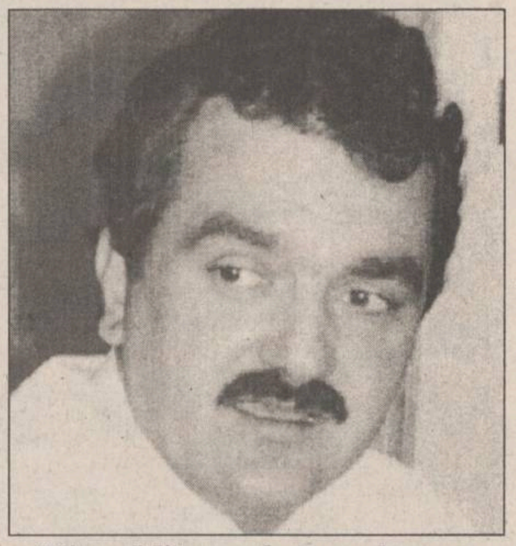

Miron Mitrea a fost omul care a declanșat procesul de erodare a credibilității sindicale.

Ministerul Afacerilor Externe a lansat o nouă ofensivă diplomatică

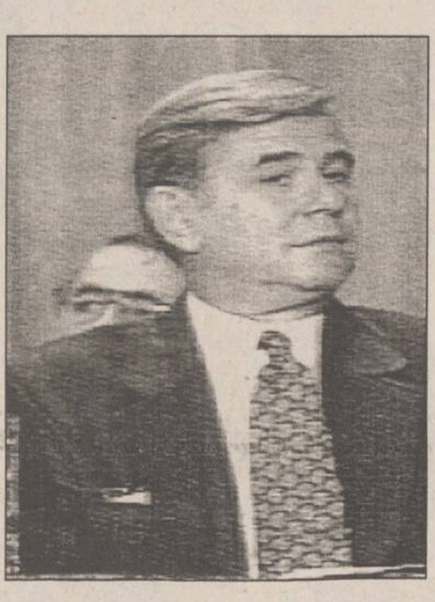

Ieri, la București a început o nouă rundă de negocieri la nivel de experți, în problema tratatului de bază româno-ungar. ***Teodor Meleșcanu*** **(foto),** ministrul român de Externe, a afirmat recent că, în urma consultărilor cu partidele parlamentare, partea română va înainta partenerului ungar o propunere de compromis - includerea Recomandării 1201 în tratat, dar fără articolele 11 și 12, incriminate de o serie de partide din România. Cu ocazia consultărilor, partidele din arcul guvernamental au amenințat cu retragerea sprijinului parlamentar, dacă Recomandarea va fi inclusă în întregime în textul tratatului.

Potrivit altor surse, partea română va propune adoptarea unei scrisori complementare, avînd valoarea juridică egală cu tratatul de bază, în care partea ungară să renunțe definitiv la orice revendicare teritorială, indiferent de conținutul documentelor internaționale viitoare.

Reamintim că, acum cîteva zile, primul ministru al Ungariei, ***Gyula Horn,*** i-a telefonat președintelui Ion Iliescu, cerîndu-i „să analizeze situația“ creată de adoptarea Legii învățămîntului într-o variantă restrictivă, în opinia UDMR. Cu acea ocazie, Gyula Horn s-a arătat „optimist“ în ceea ce privește încheierea tratatului politic de bază româno-ungar, afirmînd că, ***„dacă există voința politică necesară, s-ar putea ajunge la o înțelegere“.*** Un reprezentant al Ministerului de Externe al Ungariei a precizat, recent, că problema drepturilor minorităților ar putea fi rezolvată doar printr-un text asemănător cu cel din Tratatul de bază ungaro-slovac, care prevede că Recomandarea 1201 este „o obligație legală“. Altfel spus, pozițiile celor două părți au rămas neschimbate.
(Mirela ANTONIU)

Încercare de atragere a capitalului străin

Președintele Ion Iliescu pledează pentru sporirea investițiilor vest-europene

Președintele ***Ion Iliescu*** a pledat, luni, pentru ***„o mai mare hotărîre a companiilor vest-europene de a investi în România“,*** în condițiile în care legislația românească este favorabilă acestor investiții. El a apreciat, în alocuțiunea rostită în deschiderea Simpozionului ***„Oportunități investiționale în România“,*** că fluxul de investiții străine în economia românească se situează la cote inferioare posibilităților reale. Simpozionul este organizat, în perioada 19-20 iunie, de către EUROFORUM, instituție neguvernamentală ce promovează programe educaționale pentru oameni de afaceri și juriști și este afiliată la Institutul Canadian și Institutul American de Conferințe. Șeful statului a deplîns ***„percepția negativă a investitorilor străini asupra climatului de afaceri din România“,*** fapt ce se datorează ***„slăbiciunii tipice a românilor, de a-și face publice în exterior conflictele politice interne, normale, în fond“.***

PHILIPS - EMBLEMA INOVAŢIEI

SOLUŢIA COMPLETĂ - EFICIENŢĂ ŞI SUCCES

PHILIPS vă oferă soluţii perfect integrate, ce răspund cerinţelor şi exigenţelor dvs., prezente şi viitoare.

Echipamentele realizate pe baza tehnologiilor de vârf vă asigură eficienţa operaţională, nivelul maxim de securitate şi cele mai moderne facilităţi de comunicare.

- sisteme de securitate, monitorizare şi urmărire
- sisteme de conferinţă/discuţii cu traducere simultană
- sisteme de sonorizare şi de direcţionare a anunţurilor
- sistem intercom
- sistem de înregistrare profesională a comunicaţiilor verbale
- sistem de paging de incintă

PHILIPS furnizează instalaţii complete, având abilităţi deosebite de proiectare, adaptare şi instalare a tuturor infrastructurilor de comunicaţii şi securitate.

PHILIPS - CONCEPŢII INOVATOARE, SOLUŢII COMPLETE

Philips România SRL
Str.Ankara 2 Bucureşti

tel. 312.5444
fax.212.2140

PHILIPS

EDITORIAL

Goana după NATO

Cristian RACU

Un moment important în cadrul negocierilor pentru încheierea Tratatului politic de bază dintre România și Ungaria a fost consumat atunci cînd oficialii de la sediul NATO din Bruxelles au anunțat faptul că cele două țări nu vor putea face progrese importante pe calea integrării în această alianță pînă cînd nu-și vor rezolva problemele pe care le au cu țările vecine. Pentru partea ungară singura problemă care mai rămase în suspensie o reprezenta tratatul cu România.

În schimb, Bucureștiul, după cum menționase și generalul rus Alexandr Lebed, nu avea încheiat un tratat de vecinătate cu nici unul dintre vecini, ba chiar avea și divergențe teritoriale cu o parte importantă dintre aceștia. Acest lucru a pus pe gînduri pe diriguitorii Ministerului Afacerilor Externe care și-au văzut anulate toate eforturilor privind integrarea țării noastre în NATO, mai ales pe cale militară. Singura monedă de schimb de care dispunea diplomația română era doar tratatul cu Ungaria și în rest existau numeroase tratative suspendate. Pentru a nu fi acuzat de șantaj, domnul Meleșcanu a oferit omologului său maghiar o așa-zisă soluție de compromis privind includerea Recomandării 1201 a Consiliului Europei în textul tratatului politic dintre cele două țări, prin eliminarea articolelor 11 și 12, care prezintă dubii de interpretare. În fapt, această soluție echivalează cu propunerea anterioră de includere doar a Convenției Cadru pentru Protecția Minorităților, semnată de ambele părți și nu elimină deloc divergențele dintre București și Budapesta privind protecția minorității maghiare din țara noastră.

În paralel, Ministerul Afacerilor Externe a lansat o veritabilă ofensivă diplomatică menită a debloca cu orice preț negocierile cu celelalte țări care se învecinează cu România. Doar astfel poate fi interpretată declarația surpriză de sîmbătă prin care se anunța că Bucureștiul nu are pretenții teritoriale față de Ucraina, avînd în vedere că actualmente în componența acestei țări se află și teritorii asupra cărora s-au emis pretenții după decembrie 1989 (Bucovina de Nord, ținutul Herța și Basarabia de Sud). De asemenea, s-au făcut demersuri și pentru declanșarea tratativelor cu Republica Moldova și Bulgaria.

Surpriza a fost totală în rîndul diplomaților din țările vecine care nu au putut crede că vor fi deblocate trativele lor cu România, dar acest lucru nu poate fi explicat decît prin goana declașată de către conducătorii țării noastre pentru a ajunge din urmă celelalte țări est-europene ce doresc să devină membre ale NATO. Prin intermediul time-out-ului obținut în mod onorabil de la negociatorii maghiari, România încearcă să încheie tratate cu ceilalți vecini, pentru ca, ulterior, să se reușească încheierea tratatului româno-ungar. ■

Turnul de fildeș

Libraria de pe scări
organizează
în fiecare lună
o tombolă de carte.

Pentru fiecare carte cumpărată, clienții noștri primesc un Talon de participare numerotat. Talonul se completează în două exemplare, cu numele și prenumele participantului, numărul de telefon (sau adresa). Un exemplar rămîne la librărie, celălalt este păstrat de client. Tragerea la sorți se va efectua în ultima zi de joi din fiecare lună, la orele 18, la sediul librăriei, în prezența participanților. Numerele cîștigătoare vor primi, gratuit, cărți în valoare de

15.000 lei (premiul I)
10.000 lei (premiul II) și
5.000 lei (premiul III)

Bd. Copou nr. 3-5, Casa Conachi, telefon 112967

TV EUROPA NOVA
canal 54

Marți, 20 iunie, ora 22:40

Europa Nova

Violența casnică.
Bătaia e ruptă din rai?

Realizatori: Mihaela Popovici, Vasile Braic

CAFEAUA DE DIMINEAȚĂ

"Sîngele albastru" nu se cumpără nici nu se cîștigă la loz în plic!

Aurel LEON

Cu sînge albastru te naști, ori nu te naști. E o calitate a omului, nescrisă pe nici un buletin. Vechea zicală pretinde că "noblesse oblige", adică titlul nobiliar trebuie onorat. Viața modernă începe să ne contrazică, dovadă ce se întîmplă în cea mai conservatoare familie regală din lume, cea engleză. S-a întîmplat și în bătătura altora, să apară vreun cîrlan negru în turmă albă. Nu mai departe decît la noi. Fotografia alăturată reprezintă trei generații de regi: Carol I-ul, Ferdinand și Carol al II-lea. E un instantaneu luat la Peleș, cu prilejul bacalaureatului prințului Carol. E aici bătrînul rege și regina Carmen Sylva (în alb). Ferdinand și regina Maria (în negru), prințul Carol și membrii comisiei. Bătrînul Carol și Ferdinand se dovedesc cu adevărat nobili în atitudinea lor, Carol al II-lea a fost foarte deștept și abil politician, dar avea un caracter dubios.

În schimb, fiul lui a fost la înălțimea evenimentelor și se dovedește demn în continuare, adică "sînge albastru".

În vremuri tulburi ca acestea, cînd vin ape furioase cu toate gunoaiele la suprafață, avem nevoie de infuzie de sînge albastru în toate straturile, începînd cu cele superioare. E jenant pentru un întreg popor să primească lecții de bună cuviință din cauza grosolăniilor unui senator, sau ce rang politic o avea.

Mîrlăniile sînt mai rele decît prostia, fiindcă jignesc inutil. De pildă, în Senat, e destul să urce la tribună Adrian Păunescu sau Vadim Tudor ca să te aștepți la insulte aruncate de dragul de a șoca și al populismului. Față de o asemenea comportare, te duci cu gîndul la biografii și afli cu cine ai de-a face. Mergi mai departe, și după eșantion, judeci întregul, adică Parlamentul, Guvernul și întreaga nomenclatură. E un act golănesc să faci cheltuielile de reprezentare respective, deci pentru fațadă, cînd populația e gata să sară gardul în grădina Cotrocenilor. E ca și cum ți-ai cumpăra cea mai scumpă cravată, dar porți pantalonii rupți în fund. Cît timp o să te sprijini pe scutieri și tulumbe? Accidentul de mașină în care, dintr-un oarecare turism au căzut saci de bani și devize, nu vă spune nimic? E imaginea acestei țări, cu țăranii înfometați care s-au repezit să adune banii, nu să-i salveze pe muribunzi!

Cum pot digera trufandalele din magazinele de lux cei care stau pe banii poporului, se plimbă pe gratis în limuzine și au înlesniri de tot felul, cînd sînt oameni, poate chiar dintre rudele lor, care merg la prășit cu un codru de mămăligă și poate un strop de fasole rece?

Banii dau iluzia puterii, cum să nu apeși pe accelerator cînd stai cu fundul pe milioane? Cum să nu sfidezi un întreg popor, de la tribuna parlamentului cînd ai binecuvîntarea marelui preot de la Cotroceni? Presa caută fără motiv puncte negre în trecutul președintelui, doar de dragul senzaționalului. A fost sau nu Iliescu agent KGB? E destul să stai de vorbă cu oricare absolvent de institut sovietic ca să afli ce obligații aveau studenții străini. Unora li se strecura și în pat cîte o tovarășă pe viață, cu care se întorcea acasă. Deci, marele defect al președintelui nostru nu e că ar fi fost agent, ci acela de a îngădui instaurarea necuviinței și a proasteicreșteri acolo unde e vorba de obrazul țării. Cum să nu se crucească o țară cînd porcul grohăie în cotețul televiziunii, făcînd oridine acolo unde n-avea acces? Ceaușescu a avut tăria să-i dea peste rît atunci cînd s-a suit scroafa în copac. Iliescu nu, zîmbește.

Poporul e din ce în ce mai regalist. E dornic să-și spele blazonul. Regalitatea are o listă civilă cunoscută de întreaga țară, actuala curte de la Cotroceni, cu ai săi consilieri purtavoce, secretari, personal de serviciu, pază, paradă, jandarmi, șoferi, avion, elicopter, și iar pază, gardă de corp, cîte și mai cîte, cine le mai știe, nici președintele, săracul.

Poporul a fost obișnuit cu adjectivul "regal", ca fiind un superlativ: din regal, dineu regal, vorba regelui.... De asta îi e dor. Președintele e un ins oarecare, un domn. Dl. Iliescu să mă ierte, dar era mai președinte înainte de a fi. E abil, e șmecher, defectul lui e că e prea bun orator și îi place să vorbească, are stofă de politician. E bun de șef de partid, nu de președinte de republică. E nervos, are simțul polemicii. Își pierde capul repede, prea repede.

Palatul vorbește sentențios ca Biblia, precum Patriarhul, nu se trage de nasture cu oricine. Președintele nu minte, nici din necesitate.

Poporul e setos de adevăr, un "adevăr regal" fără scenarii, pe care să le știe Miron Cozma și alți ortaci.

În acest sens am pomenit de "sînge albastru", obținut nu în eprubete de laborator, ci natural, prin educație, cultură, dar mai ales educație. Altfel, e căciula prea mare pentru acest cap, spune poporul. Președintele Franței, proaspăt ales, a renunțat la avionul personal; primul ministru al Norvegiei a avut un atac de cord pe cînd se afla în tramvai!

Ce frumos! Un președinte călătorind împreună cu toți cetățenii, fără gardă de corp, fără SRI și alte marafeturi. Un premier în tramvai! Aproape visez! De ce mașină blindată, de ce gorile de pază, de ce scutieri, cînd cel mai atent păzitor trebuie să fie poporul? Trăiești pentru el și atît cît vrea el.

Joci la loterie și cîștigi milioane, dar președinte de țară nu te alegi la loz în plic! Nici rege.

Natura operează timp de secole pînă obține ceva excepțional, licoarea regală, sau prin alt proces dreptul de a te numi "Sir".

Sir Eminescu, sir George Enescu, sir sau majestate... ■

CAPETE DE RÎND

Aproprietatea, legea de fier a statului ambiguu

Nichita DANILOV

Într-un articol precedent publicat în ***Monitorul*** vehiculam termenii de ***proprietate, aproprietate*** și, respectiv, ***proprietar, aproprietar***, fără însă să mă aplec în mod deosebit asupra lor. În articolul în cauză, m-a interesat, de fapt, cum acționează proprietatea sau mai bine zis sentimentul de proprietate asupra individului și cum acest sentiment devine un fel de supapă de control a nemulțumirilor de ordin social, material, politic și moral ce se nasc într-o societate, și cum individul avînd acest sentiment trasează granițe între el și ceilalți. El nu mai are sentimentul că aparține masei și nici, poate, națiunii, ci doar sieși. Astfel el devine robul proprietății și interesului său. Pornind de la această teorie, prevedeam eșecul manifestărilor de stradă organizate de opoziție și sindicate pe data de 15 iunie a.c. Din nefericire, previziunile mele s-au adeverit. În loc să cadă guvernul, au căzut sindicatele. În stradă nu mai poți scoate omul decît dacă ai atentat direct la proprietățile lui. În rest, nu-l interesează dacă-l conduce un guvern de dreapta sau de stînga, neofascist sau neocomunist. Dacă guvernul îi va respecta proprietatea sau măcar îi va crea senzația că ea există, el îl va susține. Ce contează că ea (proprietatea) e derizorie, incertă, mai mult iluzie și idee, decît fapt?! Ea deschide în om un adevărat abis. Zi și noapte individul e obsedat de proprietatea lui. Într-un fel, proprietatea poate schimba caracterul unui om: ea acționează asupra inteligenței lui, asupra modului său de-a exista. Ea îi trasează niște coordonate clare, de la care individul cu greu se abate. Ea ordonează o societate, o stratifică, de sus în jos. Proprietatea e un lucru bun, atît pentru individ, cît și pentru națiune. Un stat care va respecta și va întări proprietatea va deveni un stat puternic, cu o economie vie, ce se reglează de la sine, căci ea se bazează pe proprietate și pe interesul personal. Un stat care-l deposedează pe individ de proprietate nu poate fi decît un stat artificial. Dar un astfel de stat are o existență limitată. El nu poate dura în timp pentru că își epuizează singur toate forțele, dezvoltînd în mod halucinant aparatul represiv, menit să constrîngă individul. Am trăit într-un astfel de stat, am participat la sfîrșitul său. Sîntem încă marcați de el. Astăzi trăim într-un stat ambiguu, care nu neagă, dar nici nu respectă proprietatea. El consfințește mai mult aproprietatea, decît proprietatea. El îi creează individului doar iluzia proprietății, exercitînd un control strict asupra ei. De aceea în România, ca de altfel și în alte țări din fostul lagăr socialist, avem de-a face nu cu proprietari, ci cu aproprietari, și putem vorbi nu despre proprietate, ci despre aproprietate. Căci aici orice mică sau mare proprietate individuală, indiferent de natura ei, este într-o anumită proporție, cam 40%, proprietate de stat. Acest drept statul și-l exercită direct, prin impozitul pe venit. Și pentru a fi edificator, voi da un mic exemplu: raportul dintre proprietar și chiriaș - 40% din venitul realizat de proprietar pentru închiriere le ia statul. Aceasta de fapt ce înseamnă? Aceasta înseamnă că statul deține 40% acțiuni dintr-o proprietate individuală, ceea ce constituie o absurditate. Să luăm, de pildă, un imobil. Fiecare încăpere e doar în proporție de 60% a proprietarului, statul vîrîndu-și 40% din coada sa pînă și în WC-ul lui. În cazul unei societăți, lucrurile stau oarecum aidoma. Căci o societate particulară condusă de acționari a fost gîndită în așa fel ca să funcționeze exact ca și cea de stat. Dacă acționarul nu s-ar abate de la lege, asumîndu-și astfel un mare risc, el nu s-ar deosebi cu nimic de directorul unei unități al cărei patron e statul. Numai ocolind legea el poate acționa ca un patron. Care sînt însă consecințele unei astfel de "ordini" dirijate de către stat? Un haos general.

În concluzie, un ***stat intermediar, ambiguu*** e mult mai rău decît un stat autoritar ■

VIAȚA CETĂȚII

Cui îi este frică de limba germană?

Gerhard PINZHOFFER

Centrul Cultural German din Iași pregătește pentru prima dată cursuri intensive de limba germană în luna iulie (20-25 de ore pe săptămînă). Ultimele înscrieri și testul de limbă pentru încadrare se fac în 19/20 iunie, la lectoratul german, B-dul Copou nr. 19. Mulți s-au înscris deja, dar alții se vor întreba: oare merită chinul de a învăța o astfel de limbă străină tocmai în zilele de vacanță, o limbă despre care mulți cred că este foarte greu de învățat?

Centrul Cultural German Iași nu este o instituție a statului german, ci o instituție culturală autonomă româno-germană, care este promovată de către Societatea Culturală Româno-Germană și din ale cărei proiecte unele sînt susținute financiar de Ambasada Germaniei la București și de Ministerul de Externe al Germaniei, în cazul în care mijloacele financiare proprii nu sînt suficiente. Astfel, Centrul Cultural German este dependent de susținerea sponsorilor, mai ales acum, în lunile viitoare, cînd vor începe lucrările de consolidare și amenajare a clădirii Centrului din B-dul Copou nr. 21. Firmele ieșene sînt rugate să susțină financiar acest proiect de amenajare a unui sediu pentru Centrul Cultural German din Iași!

Contribuția Centrului Cultural German la cultura ieșeană este dorită de foarte mulți ieșeni și se pare că limba germană este dorită în orașul acesta, care reprezintă un nucleu al culturii române. De doi ani și jumătate lucrez ca lector din Germania la Universitatea "Al. I. Cuza" și de 9 luni ca director al Centrului Cultural German aici la Iași, și am observat o atitudine ambiguă față de această limbă, care în regiunile din Moldova, cu puțini etnici germani, este mai puțin vorbită.

Pe de o parte, există o veche tradiție intelectuală ieșeană care a apreciat foarte mult limba germană și cultura ei (menționez că din 1905 exista deja o catedră de germanistică la universitatea ieșeană). Această apreciere se face remarcată acum și de oamenii de rînd. Și totuși se spune că această limbă e grea, e greu de învățat. Proiectul nostru pentru un centru cultural german și mijlocirea limbii germane a fost primit de unii ziariști chiar cu mirare: de ce este necesar așa ceva la Iași, unde doar nu sînt etnici germani (de parcă Centrul Cultural Francez - deja bine înrădăcinat în cultura ieșeană - există pentru că la Iași ar fi etnici francezi!).

Aceste păreri, însă, din nefericire, sînt confirmate de realitatea școlară: conform datelor Ministerului Învățămîntului din România, limba germană ca primă limbă străină ocupă doar 0,4% din totalul limbilor străine învățate în liceele României - limba rusă, de exemplu, ocupă un spațiu mult mai larg: 8%.

Se pare că aceste păreri despre limba germană (de ce s-o mai învățăm, dacă e și grea și fără mare importanță?) ar avea o evidentă clară - dacă n-ar exista și faptele!

Precum faptele de multe ori se deosebesc de păreri așa-zise evidente, așa și faptele economice ale României se îndreaptă spre economia Germaniei, care este partenerul comercial cel mai puternic al României, mult înaintea Franței și Angliei.

Nu este vina Germaniei dacă economia ei puternică, venită după unirea din 1990, a creat (nu a impus!) condiții economice în Europa centrală și de est, de care, evident, și România ține cont în procesul de integrare în structurile euro-atlantice.

Germania între timp a dezvoltat pe lîngă instituțiile sale de stat de drept și o cultură politică care prin dispozițiile ei efective și etice refuză orice predominare politică și economică, dar caută parteneri europeni și în Europa de est și de sud-est. Altfel de ce o instituție bancară pentru refacere cum este "Kreditanstalt für Wiederaufbau" din Frankfurt am Main acordă un credit atît de generos Iașului pentru epurarea apei? Altfel de ce instituția universitară pentru schimburi de academicieni în Germania, Deutscher Akademischer Austauschdienst (DAAD) are 10 lectori pentru limba și literatura germană la catedrele de germanistică în România și oferă de 5 ani burse pentru tineri cercetători, studenți și profesori din România, în valoare de sute de mii de mărci.

Statele limbilor clasice străine, Anglia, America și Franța oferă numai o mică parte din volumul burselor germane. Din nenumărate discuții și îndrumări știu că aceste burse sînt foarte dorite de tinerii savanți români (dar nu numai de tineri) - și cea mai mare durere la alcătuirea dosarelor vine de la faptul că gazda germană pune, firesc, condiția cunoștințelor bune de limbă germană. Și cele mai multe eșecuri și lacrimi vin tocmai de la faptul că o mare parte din tineretul academic, viitoarea elită a poporului român, nu știe limba șanselor ei de promovare științifică. Și la Iași această categorie este mai mare decît în alte părți ale țării. Să rămînă lucrurile așa?

Viața și vîrfurile științei ieșene ar putea fi mult mai bine reprezentate în centrele științifice ale Germaniei - dacă savanții ieșeni, dar și urmașii lor, actuali studenți, ar ști mai bine germana. Oare să rămînă lucrurile așa?

Întrebarea mea se poate pune și firmelor ieșene, care de mult colaborează cu firme germane și care de ex. de multe ori sînt nevoite să caute o profesoară de germană ca să li se traducă fax-ul firmei partenere din Germania.

În afară de faptul că această limbă nu este numai frumoasă, ci și necesară pentru viața economică, culturală și științifică din Iași, a fost învățată și de cei mai de seamă reprezentanți ai culturii române, de Mihai Eminescu, Titu Maiorescu și Lucian Blaga, care prin formația lor în universități germane au creat nu numai elemente, ci și condiții epistemice și structurale pentru cultura română modernă.

Dacă așa stau lucrurile, atunci: cui îi mai este frică la Iași d limba germană? ■

UNGHIUL DE TRAGERE

Marea coțăială

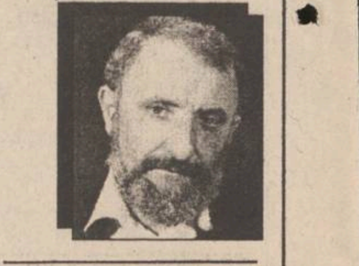

Val CONDURACHE

Nu știu cum se face, dar scriitorii și-au dorit foarte rar să devină actori, în vreme ce actorii, dacă nu se apucă să scrie o carte de ficțiune, măcar la bătrînețe, își dictează memoriile. Explicația trebuie căutată în perenitatea scrisului și-n efemeritatea teatrului.

Verba volant, scripta manent! Și cu toate că actorul se bucură de glorie în fiecare seară, în vreme ce scriitorul așteaptă îndeobște să moară ca să i se recunoască ce are în cap și în pagină, actorul nu încetează să-și dorească postumitatea, pe care nu o cunoaște, în loc să-și trăiască prezentul, cu aplauzele lui.

O revistă cu multe informații pe scurt, ***Blitz magazin***, ne pune săptămînal la curent cu tot soiul de intimități ale star-urilor.

Pe mine unul mă lasă rece can-can-urile (cele mai multe puse la cale, pentru creșterea popularității) celebrităților zilei. Revista, însă, mă interesează, pentru că de acolo culeg tot felul de informații bizare, de care mă voi folosi mai tîrziu, într-o carte pe care sper să ajung să o scriu: "Marea coțăială". Nu vă spun mai mult de atît. Ori de cîte ori mi-am povestit pe larg un proiect, am renunțat în cele din urmă la el.

Cum vă spuneam, în ***"Blitz magazin"*** sîntem poftiți în intimitatea vedetelor la care un sfert din omenire se uită cu sufletul la gură.

Cum nu mai merg la cinematograf de foarte multă vreme, nu am nici un termen de comparație. Citesc doar o listă de nume, văd niște fotografii, sub ochii mei defilează titlurile unor filme care nu-mi spun nimic. Am citit cîte ceva despre el în publicații de specialitate sau în ziare. Toate sînt, însă, pentru mine, un ambalaj strălucitor, dar bomboana dinlăuntru poate să fie făcută și din gips. N-am consumat-o niciodată.

"Blitz magazin" a obținut, foarte recent, în exclusivitate, un interviu de la Sharon Stone. Spectatorul român o cunoaște din ***"Basic Instinct"*** și din ***"Sliver"***. Eu nu o cunosc decît din poze. Curiozitatea mea nu a mers atît de departe încît să intru în sala de proiecție.

Am citit cîteva cronici, scrise de oameni serioși, profesioniști, și am înțeles că nu mi se poate întîmpla nimic neplăcut dacă nu mă încarc cu imaginile de acolo. Retrograd fiind, eu am rămas la Fellini, la Bergmann, la Nichita Mihalkov, la frații Taviani și mă mulțumesc cu atît. Fiind însă vorba de un fenomen care atinge masa, nu trec indiferent pe lîngă impactul pe care-l au Michael Jackson, Madonna ori Sharon Stone în publicul larg. Pentru că nu unul ca mine formează mentalitățile, ci idolii de celuloid, confecțiile electronice. Și vreau să văd încotro se duce lumea în care trăim.

În interviul acordat revistei ***"Blitz magazin"***, Sharon Stone se revoltă împotriva condiției de ***star:*** "Sentimentul că o lume întreagă te cunoaște e măreț! Dar un sex-simbol, fără a conta dacă e bărbat sau femeie, este clasificat de la început: frumos și prost! Trebuie să lupți din greu să le arăți că ești deșteaptă, să le dovedești că nu ești bună doar pentru a face dragoste și pentru a-ți arăta trupul gol". Soluția pentru a ieși din condiția mizeră "frumos și prost" e una singură: să demonstrezi că ești frumos și deștept! "Dacă n-aș fi fost actriță, cred c-aș fi ales ziaristica sau să scriu romane", continuă Sharon Stone. Oricum, ceva unde să-mi folosesc creierul și imaginația". Fascinată de lumea cuvîntului, persecutată de nevoia de a-și folosi creierul și imaginația, actrița ne propune și-o mostră:

"Dacă aș fi scriitoare, aș fi scris thriller-uri cu scene erotice. Ceva în genul: doi tipi făcînd dragoste într-un cimitir și, dintr-un mormînt, iese un schelet spongios, cu un rînjet imens pe față. Ce credeți? E comic, nu?" Cum nu comunic cu Sharon Stone, nu-i spun ce cred. Celor care au vizionat filmele unde joacă Sharon Stone le pot transmite că, fără să o văd, am convingerea că actrița arată mai bine dezbrăcată de haine decît îmbrăcată în cuvinte. Dacă i-aș fi apropiat, aș sfătui-o să-și folosească mai puțin creierul și imaginația și să se bucure mai mult de ce i-a dat natura. Nefiindu-i nicicum prieten, nici măcar cunoștință întîmplătoare, nici măcar spectator, mai scriu cîteva rînduri la romanul "Marea coțăială", ajutat de interviurile ei. Dar cîte alte actrițe nu m-au ajutat în efortul meu de documentare cu mărturisirile lor (pe unele din ele le cunosc, au comis imprudența să vorbească în public!), pe care voi încerca să le transform în fapte de artă! Sper să nu se ivească între ele o Sharon Stone să mi-o ia înainte și să cheltuiască materialul de viață! ■

BOMBA DE CAUCIUC

De vro cîteva săptămîni, prin Dulcele Tîrg cică ar fi un anumit scandal în legătură cu trei redactori ai postului de *Radio Iași*, care se spune că poate fi recepționat tocmai pînă în Marea Mediterană, de către bravii marinari români care muncesc pe respectivele valuri. Adicătelea, cică o anumită conducere gazometrică a ***postului de Stat și de Partid*** ar fi interzis, într-o anumită seară, difuzarea emisiunii informative realizată de trei oameni de presă. Motivul este oarecum banal: tocmai se transmitea o piesă de Shakespeare, care era foarte lungă și intrase peste timpul de emisie alocat celor trei redactori, fapt care nu era unic în istoria postrevoluționară a radioului (s-au mai întrerupt, zic binevoitorii, de multe ori asemenea emisiuni, în favorul unor concerte emise în direct sau altor acțiuni culturale ce nu aveau voie să fie întrerupte). De aici s-a declenșat un scandal foarte puternic, în care s-au aruncat acuze extrem de grave din partea ***celor trei mușchetari pe unde medii*** în contra ***gazometrelor de Partid și de Stat***, care, chipurile, ar fi atentat la libertatea cuvîntului, prin interzicerea emisiunii respective. Scăndălăul a luat o anumită amploare, ***gazometrele pe unde medii*** s-au iritat olecuțică, ceea ce a dus la o anumită confuzionare a cetățenilor ieșeni, care nu mai știu ce să creadă: e vorba despre un act de cenzurare a cuvîntului liber la ***Radio Iași*** sau despre o pură invențiune?

Ia hai să vedem olecuțică ce-i cu acest scăndălău de la radioul care se aude pînă-n Mediterana cea albastră. Presupunem, carevaszîcî, faptul căci într-adevăr existau trei redactori excepționali, care vreme de cinci ani postrevoluționari au luptat pentru buna informare a cetățenilor. Mai presupunem că gestul gazometrelor pe unde medii, de a suprascrie emisiunea de informații a celor trei cu o piesă de Shakespeare a fost capacul așezat peste toate mizeriile pe care cei trei mucenici au fost nevoiți să le suporte, iar reacția lor a fost absolutamente firească, de demascare a profundelor măgării la care au fost supuși. Boon.

Acuma urmează, în mod natural, următoarea constatare: cei trei redactori făceau, în ultimii cinci ani, emisiuni informative foarte iritante pentru Putere, în care prezentau știri și anchete radio în legătură cu abuzurile prefecților din regiunea Moldovei (ei se numesc, în orice împrejurare, ***post "regional"***, nu local, adică un post de radio preocupat de probleme specifice zonei de est a țării), cu ***Afacerea Agronomilor din Iași*** și din celelalte județe moldovenești, cu privatizările dubioase ale fabricilor, magazinelor și altor proprietăți de stat din Moldova, cu cesionarea și concesionarea de terenuri din domeniul public unor mafioți, pe 99 de ani și pe sume de bășcălie. Ce mai, cei trei redactori de la ***Radio Iași*** demascau mafiile locale într-un stil propriu, dar cumplit în același timp. De aceea, îndrăznim a presupune, gazometrele pe unde medii au profitat de o piesă de Shakespeare pentru a pune un căluș țapăn celor trei eroi, ca să nu mai dezvăluiască atîtea la ascultătorii de la orașele și satele moldovinești. Așa ar fi situația celor trei, prezentată în varianta eroică.

In fapt, ne întrebăm, absolut respectuos: cei trei eroi de la Radio Iași sînt niște disidenți ai vremilor contemporane, sau niște funcționari de Stat, iritați de o măsură arbitrară a unor ***gazometre de Partid***? Au făcut acești trei eroi, pînă la momentul conflictului, gesturi clare de curaj gazetăresc, sau, deodată, vor să se recomande, în fața comunității naționale și mondiale, ca oameni de curaj și victime ale regimului actual, ticălos și ideologizat? Dacă le-au făcut, poate n-am fost prea atenți, poate am dormit pe păturice, în vreme ce trei oameni curajoși luptau, din interiorul sistemului, împotriva corupției, golăniei și poltroneriei pe unde mediocre. Vrem să știm și noi: e vorba de o reacție ofuscată din partea celor trei, provocată de intervenția lui Shakespeare asupra emisiunii lor, sau e actul final al unei persecuții îndelungate asupra unor trei minunați gazetari? Vom afla sau nu?

LIZUCA și PATROCLE care au dormit pe păturice pe vremea disidenței de la Radio Iași

DIN TELEFOANELE, SCRISORILE ȘI AUDIENȚELE ZILEI

Rubricile "Din scrisorile, telefoanele și audiențele zilei" și "Ultimul vagon poștal" au menirea de a asigura un dialog direct între cititori și reprezentanții principalelor instituții publice. În cadrul acestor rubrici cititorii își pot exprima opiniile în legătură cu diverse probleme locale și de interes național. Semnatarii scrisorilor sînt rugați să folosească un limbaj decent și să nu aducă acuzații nefondate.

IMPORTANT:
Începînd din data de 30 mai, "Monitorul" dispune din nou de un redactor de serviciu de noapte. Acesta va răspunde apelurilor dvs. la numerele de telefon 271271 și 145610.

■ *Calitatea pîinii*

Constantin Bălan, din cartierul Alexandru cel Bun, ne-a sesizat că în urmă cu cîteva zile a cumpărat 3 pîini de la magazinul alimentar nr. 80 (parterul blocului D-1). Acasă, a constatat că pîinea avea miros de mucegai.

Dar lucruri și mai neașteptate i s-au întîmplat cumpărătorului Ion Mocănașu din bulevardul Dacia 30: vineri, 16 iunie, pe la ora 11,00, a cumpărat o pîine de 300 lei, a tăiat-o în două și a venit cu ea la redacție.

Pîinea, deși rumenită, în interior era crudă de-a binelea. L-am trimis cu „produsul" la Agenția pentru Protecția Cumpărătorilor. Peste o oră, a revenit la redacție, relatîndu-ne ce a mai pățit.

De la Agenție a fost trimis la unitatea de unde a cumpărat pîinea, să i-o schimbe (unitate cu firma „Centru carne", gestionată de COMTOM), dar acolo a constatat că toate franzelele erau crude. A mai adus încă una drept mostră la redacție, apoi pe la ora 16,00 a mai venit cu încă trei franzele cumpărate din piața Alexandru cel Bun: una de la Chioscul PAN-GRAN din piață, alta de la S.C. TRIVI, iar a treia de la o mașină ce aparținea brutăriei Probota. Toate trei erau crude, chiar dacă nu chiar ca acelea vîndute de unitatea COMTOM. Interesant e un lucru: cum se face că Agenția pentru Protecția Consumatorilor nu a făcut altceva decît să-l trimită pe Ion Mocănașu la vînzători să i se schimbe pîinea-rebut, motivînd că poate a fost o întîmplare? Tot „întîmplări" au fost și celelalte trei pîini cumpărate de la furnizori diferiți?

■ *„Șteff-AX" și-a modificat programul*

Ca urmare a notei publicate la această rubrică, în numărul din 10 iunie, intitulată ***„Liniștea nopții tulburată"***, ne-a scris ***Dorina Sandru***, patroana S.C. ȘTEFF-AX S.R.L., situată la demisolul blocului A-1 din Aleea Sadoveanu 4. Aceasta ne anunță că a luat decizia de a închide barul la orele 22,00, astfel încît să se evite zgomotele pe timpul nopții, cînd ar putea fi deranjați locatarii din bloc. Dorina Sandru susține că „gălăgioșii" poate nu ar fi făcut atîta zarvă dacă unii locatari din bloc nu ar fi aruncat în ei cu diferite obiecte.

■ *Sat de vacanță*

Palatul Copiilor și Elevilor Iași anunță că se fac înscrieri pentru satul de vacanță Pîrcovaci-Hîrlău, în serii de cîte 7 zile, începînd cu data de 3 iulie a.c. Preț informativ: 34.000 lei un loc.

Informații și înscrieri la telefonul 146771 sau la sediul din strada Copou nr. 2.

■ *Asfaltarea străzilor*

Ion Ionescu, de pe strada Eternității, ne spune că apreciază măsura luată de Primărie, prin regia CITADIN, de a asfalta unele străzi, cum este strada Baș Ceauș și, în numele mai multor cetățeni din zonă, propune a se continua asfaltarea arterei respective pînă la Piața Chirilă.

■ *O intervenție fără rezultat*

Domnica Ursu, șefa magazinului Super-Copou, ne-a comunicat telefonic că lucrătorii de la regia CITADIN care făceau niște reparații în zonă au aprins focul să topească un butoi de smoală chiar în ușa magazinului Super-Copou, iar fumul gros împiedica clienții să intre în magazin.

Intervenția ei pe lîngă oamenii din echipă nu a avut nici un rezultat și nici reclamația făcută la Corpul Gardienilor Publici.

■ *Cine repară terasa?*

Gheorghe Samoilă locuiește într-un bloc de pe Aleea Rozelor, la etajul IV. Ne întreabă cine trebuie să se ocupe de repararea terasei de pe bloc, deoarece „îi plouă" în apartament. Repararea teraselor la bloc se execută pe bază de comandă înaintată de asociația de locatari, iar costul lucrărilor este suportat de către toți locatarii din bloc care au devenit proprietari ai apartamentelor, deoarece terasa este considerată ca parte de folosință comună.

■ *Asociația profesorilor de kinetoterapie*

Am fost informați că în ziua de 17 iunie, a avut loc la Cluj prima Conferință națională de kinetoterapie. Cei peste 100 specialiști din țară și cîțiva oaspeți din SUA s-au întîlnit în cadrul celor două secțiuni ale Conferinței. Astfel, s-a stabilit înființarea Federației Române a Profesorilor de kinetoterapie și cultură fizică medicală, la care s-au afiliat deocamdată 5 organizații de profil: două din Iași, Fundația „Sănătatea" și Asociația profesorilor de kinetoterapie „Moldova") și cîte una din Cluj, București și Oradea. Sediul central va fi în Oradea, președinte a fost desemnat conf. univ. Vasile Marcu din Oradea, iar unul dintre vicepreședinți este ieșeanul Ion Teodorescu, profesor la spitalul din Bîrnova.

■ *Taxele pentru cîini*

Pictorul Radu Ailiesi ne-a telefonat spunînd că perceperea taxelor de întreținere pentru cîini nu este o măsură corectă, deoarece în nici un caz un animal de casă nu generează consumuri sau folosește spații de interes comun cît „o jumătate de persoană", așa cum susțin unele asociații de locatari. Consemnăm părerea dumisale, poate va avea ecou.

Constantin IURAȘCU
Teo POPESCU

CARNETUL ZILEI

VREMEA

12° - 25° C

■ Vremea se menține caldă, dar ușor instabilă în cursul serii și în primele ore ale nopții. Cerul va prezenta înnorări mai accentuate și pe alocuri se vor semnala averse de ploaie însoțite de descărcări electrice și izolat, de grindină. Vîntul va sufla slab la moderat, cu intensificări temporare din sector nordic. Temperatura aerului va înregistra valori minime cuprinse între 12 - 15 grade C, iar maxime între 23 și 25 grade C. **(Violeta Huștiu - Centrul de Prevedere a Vremii Bacău.)**

CALENDARUL CREȘTIN-ORTODOX

✝ **Sf. mc. Metodie; cv. Calist**

FARMACII DE GARDĂ

Farmacia nr. 2, Piața Unirii (tel. 116029).

SPITALE DE GARDĂ

■ **Spitalul "Spiridon"** (tel. 142730): **Clinica I Medicală,**

■ **Clinica a III-a Chirurgie;**

■ **Maternitatea "Cuza Vodă"** (tel. 143320).

TELEVIZIUNEA NAȚIONALĂ

7,00 TVM. Telematinal ■ 8,30 La prima oră; Actualități; Revista presei de week-end; Puncte cardinale; Maxima zilei ■ 9,20 Film serial (r): Santa Barbara (SUA), ep.178 ■ **10,05 Film serial (r): Aur și noroi** (Spania), ep.79 ■ **10,55 Desene animate: Pif și Hercule** (CFI) ■ **11,05 Cinematograful de artă (r): O femeie în ploaie** (Una mujer bajo la lluvia, Spania) ■ 12,50 1001 audiții ■ **14,00 Actualități** ■ 14,10 TVR Iași. Est Meridian ■ 15,05 TVR Cluj-Napoca ■ **16,00 Actualități** ■ 16,10 Fii tu însuți! ■ 17,00 Conviețuiri ■ 18,00 Cazuri și necazuri în dragoste ■ 19,00 Clio: Călătorii în istorie; Tezaure din moștenirea romană ■ **19,30 Desene animate: Cartea Junglei** ■ **20,00 Actualități.** Buletin meteo. Telesport ■ 20,45 Publicitate ■ **20,50 Telecinemateca: Ținut îndepărtat** (Far Country, SUA, 1955). Cu: James Stewart, Ruth Roman, Corinne Calvet, Walter Brennan, John McIntire ■ 22,30 Reflector. ■ 23,00 Muzicorama: Info-pop-blitz; Rock-breloc; Atelier; Prohaz; Noapte albastră ■ 23,25 Actualități ■ 23,45 GONG! Emisiune de critică și actualitate teatrală ■ 0,25 Muzica la castel. În program: lucrări de Nicolo Paganini, Fr. Tarrega și E. Ysaye.

7,00 La prima oră; Știri Rompres; Buletin meteo; Informații utile; Gimnastica de dimineață; Desene animate (I); Autografe muzicale; Trei minute pentru sport; Cronica șoselei; Unde mergem?; Simezele orașului; Calendar; Desene animate (II); Actualități; Puncte cardinale; Maxima zilei ■ 9,20 Ora de muzică ■ 10,05 Banc D'arguin" - parcul național din Mauritania (CFI) ■ 11,00 Telejurnal Worldnet ■ **11,30 Desene animate: Mizerabilii** ■ **12,00 Teatru TV (r): Mincinosul de Carlo Goldoni.** ■ 14,00 Actualități ■ 14,10 Ecran de vacanță; Muzică; Jocuri; Desene animate ■ **15,00 Film serial: Brigada specială 2.2** (Brigada especial 2.2., Venezuela). Premieră pe țară. Cu: Corina Azopardo, Alberto Sunshine, ep.1 ■ **16,00 Desene animate: Macron I** ■ **16,30 Film serial: Și bogații plîng** (Mexic), ep.205 ■ 17,00 23 de milioane (I); ■ 17,40 **Film serial: Aur și noroi** (Spania, 1992), ep.81 ■ 18,30 23 de milioane (II): Transporturile rutiere - un sector care poate și trebuie reconsiderat ■ 20,00 Cu cărțile pe față: Andrei Codrescu - „Dispariția lui Afară", un manifest al evadării ■ 21,00 TVM. Mesager ■ 21,30 Între DA și NU. ■ 22,00 CREDO. Musica sacra ■ 23,15 Film artistic: Crimă și pedeapsă (Crime et chatiment, Franța, 1956). Cu: Jean Gabin, Marina Vlady, Robert Hossein, Gaby Morlay.

TELEVIZIUNI LOCALE

TVR IAȘI

Pr. I, orele 14,10 - 15,05, Est Meridian Magazin: Note, știri și reportaje din Moldova ■ Accente ■ Povestea unui om: „Un destin - Matei Vișniec" - rubrică de Oana Lazăr ■ Săptămîna muzicală ■ Trimbulinzii: „Clipe de vacanță" - rubrică de Maria Florea ■ Videoclipul emisiunii. Redactori: Gabriel Atasiei, Maria Florea.

EUROPA NOVA

10,00 Deschiderea programului ■ 10,05 Mati Nova - emisiune-magazin ■ 11,00 Lumea la microscop: Burunducul; Regiunea Lazio (I); Cerul senin din Lanzarotte; Insulele Pacificului (I) ■ 12,00 Infonova ■ 12,10 Film: „Suspiciunea" (r) ■ 13,40 Country music ■ 14,00 Închiderea programului de dimineață ■ 17,00 Deschiderea programului ■ 17,05 Conexiuni economice - „Comunicare - reușită". Invitat: ing. Alexandru Gagea, director ROMTELECOM Iași. Redactor: Nucu Florea ■ 17,30 Intermeridian Sălbăticia Alpilor Șvabi. Redactor: Oana Șerban ■ 18,15 Euromusic ■ 18,25 Clubul lui Gogoșneață ■ 18,30 Desene animate ■ 18,55 Publicitate ■ 19,00 Infonova ■ 19,35 Reporter Europa Nova ■ 20,00 Videoclip '95 ■ 20,30 Ars longa - Nemuritorii (I); Cehov (prima parte). Realizator: Anca Untu Dumitrescu ■ 20,55 Publicitate ■ 21,00 Film: „Silas Marner" (prod. Anglia, cu: Ben Kingsley, Johnny Agnther) - Ecranizare după George Eliot ■ 22,30 Infonova ■ 23,40 Aici Europa Nova (talk-show). „Violența casnică. Bătaia e ruptă din rai?". Realizatori: Mihaela Popovici, Vasile Braic ■ 0,00 Închiderea prrogramului.

TELEVIZIUNI PRIN SATELIT

RTL

6,30 Actualități RTL ■ 6,35 Universul Marvel: Superechipa Fantastic Four ■ 7,00 Actualități ■ 7,05 Universul Marvel: Spiederman ■ 7,30 Actualități ■ 7,35 Luky Luke ■ 8,00 Ora 7 ■ 8,30 Actualități RTL ■ 8,35 Între noi (r) ■ 9,00 Actualități ■ 9,05 Kojak: Drumurile întortocheate ale Francescăi ■ 10,00 O familie foarte drăguță (r) ■ 10,30 Cheers (r) ■ 11,00 Bogat și frumos, ep.1226 ■ 11,30 Vremea dorinței, ep.448 ■ 12,00 Prețul e fierbinte ■ 12,30 Duelul familiilor ■ 13,00 Actualități ■ 13,00 Actualități ■ 13,20 Springfield Story, ep.2220 ■ 14,15 Clanul din California, ep.1542 ■ 15,05 Crima este hobby-ul ei. Știri din mîna a doua ■ 16,00 Ilona Christen - Callgirlsurile nobile ■ 17,00 Hans Meiser - Minutele care-ți schimbă viața - salvatori șocați ■ 18,00 Jeopardy ■ 18,30 Între noi, ep.140 ■ 19,00 Frumos și bogat (r) ■ 19,30 Exclusiv. Magazinul vedetelor, cu Frauke Ludowig ■ 19,45 Actualități ■ 20,10 Exploziv Magazin: moderator Barbara Eligmann ■ 20,40 Vremuri bune, vremuri rele, ep.758 ■ 21,15 Balko - Holtine ■ 22,15 Kockford. Pentru un timp, milionar ■ 23,15 Quincy. Medicamentul neadecvat ■ 0,30 Showul de noapte la RTL, cu Tomas Koschwitz ■ 1,00 Actualități ■ 1,30 Cheers - Sărutul milei ■ 2,00 O familie grozav de drăguță: Bărbatul cu pantalonii goi ■ 2,30 Kojak: Crocker ca ostatec ■ 3,20 Hobby-ul ei este crima. Soimul atacă ■ 4,10 Ilona Christen (r) ■ 5,00 Hans Meiser (r) ■ 5,55 Explosiv Magazin (r) ■ 6,15 Exclusiv. Magazinul vedetelor (r).

PRO 7

5,55 Arabella Kiesbauer. Viața boemă de artist. Talkshow (r) ■ 6,45 Taff - Zilnic, actual, proaspăt, obraznic. Magazin informații cu Sabine Noethen (r) ■ 7,05 Alf. Servitorul preferat (s.co/r), SUA 1988 ■ 7,25 Garfield și prietenii săi (d.a/r) ■ 7,50 Bugs Bunny (d.a/r) ■ 8,15 Familia Flintstones. Barney ventrilogul (d.a/r) ■ 8,45 Bonanza. Virginia City aparține americanilor! (s.w), SUA 1960 ■ 9,40 Mannix. Atentatul (1) (s.p), SUA 1975 ■ 10,45 Roseanne. Lovitură după lovitură (2) (s.co/r), SUA 1993 ■ 11,15 Partytime cu Frankenstein (co/r), SUA 1991 ■ 13,05 Dur, dar drăguț. Moartea în ritm de 3/4 (s.p), SUA 1979 ■ 14,00 Farduri și pistoale. Radiografia unui act de violentă (s.p), SUA 1974 ■ 15,05 Arabella Kiesbauer. Sexappeal total! Talkshow ■ 16,00 Străzile din San Francisco. Beny spionul (s.p), SUA 1974 ■ 17,00 L.A. Law - Avocați, trucuri, proces. Răscoala împotriva lui Rosalinde ■ 18,00 Aventurile lui Tiny Toon. În anul 2000 (d.a) ■ 18,25 Popeye marinarul (d.a) ■ 18,30 Pantera roz. În vizită la desenele animate înrudite cu Paul. Rozul te salvează de pericole (d.a) ■ 19,00 Familia Flintstones. Lucruri de calitate (d.a) ■ 19,30 Alf. Ghinionistul (s.co), SUA 1989 ■ 20,00 Roseanne. Senzualitate și frustare (s.co), SUA 1993 ■ 20,30 Taff - Zilnic, actual, proaspăt, obraznic. Magazin de informații cu Sabine Noethen ■ 20,55 Știri ■ 21,10 Buletin meteorologic ■ 21,15 Din seria „Orele destinului" - Îngropat de viu. Salvați-mi copilul! (f.a), SUA 1989, regia Mel Damski, cu Patty Duke, Beau Bridges. O poveste adevărată despre o acțiune de salvare în condiții dramatice. Copilul de 18 luni, Jessica McClure cade într-un canal părăsit, salvatorii întîmpinînd noi și noi greutăți în a-l putea găsi... ■ 23,10 Reporterii. Magazin de reportaje din politică, economie, cultură și societate ■ 0,05 Factorul Scorpio (f.p), SUA 1989, regia Michael Wachniuc, cu David Nerman, Wendy Dawn Wilson. Pentru recuperarea unui microcip nou inventat și furat de către un terorist, este folosit temutul agent secret „Scorpio" ■ 1,35 Știri ■ 1,45 L.A. Law - Avocați, trucuri, procese. Războiul din sală (s/r), SUA 1990 ■ 2,45 Știri ■ 2,55 În miezul lucrurilor. Magazinul de luni. Talkmagazin cu Kerstin Graf și invitații săi ■ 4,15 Palm Beach-Duo. Gașca periculoasă (s.p/r), SUA 1994 ■ 5,00 Știri ■ 5,10 Aventurile lui Tiny Toon. Sportivii trăiesc mai mult (d.a/r)..

TELECABLE

9,00 Deschiderea emisiunii ■ 9.15 Desene animate ■ 10,00 Film: „Bambi" (desene animate) ■ 11,10 Maraton pentru cei mici ■ 12,00 Film: „Povestea" (artistic) ■ 15,15 Film serial: „Inimi frînte" (ultimul episod) ■ 16,15 Film: „Departe de casă" (acțiune) ■ 18,20 Telecinemateca: „Roco și frații săi" ■ 21,00 Film: „Selecție naturală" (acțiune) ■ 22,30 Film: „Roșu în profunzime" (acțiune ■ 0,15 Penthouse (sexy) ■ 3,00 Film: „Personalitatea" (thriller)

RADIO NORD-EST

5,30 - 10,00 Micul dejun - Emisiune matinală de informații și muzică, știri din actualitatea locală, informații utilitare, horoscop, sfatul medicului, informații economice, concursul dimineții, relatări în direct din diferite puncte ale orașului (6,00 -6,30 - Buletinul de știri și programul Actualitatea, preluate de la BBC). Realizatori: Cătălin Lența și Cătălin Elisei ■ 10,00 - 14,00 Fir direct. Timp de patru ore în contact direct cu viața orașului: informații din actualitatea locală, răspunsuri la întrebările ascultătorilor, relatări în direct, concursuri, muzică. Realizator Iulia Mihalache ■ 14,00 - 14,30 BBC: Buletinul de știri și Actualitatea ■ 14,30 - 18,00 Turnul de control - cea mai importantă emisiune informativă a zilei; 14,45 Paralela sport; 16,30 Puls Nord Est - știri, reportaje, interviuri, relatări din actualitatea locală și națională; 17,30 Financiarul - rubrica de informații economice, muzică. Realizator Ovidiu Simonca ■ 18,00 - 19,00. BBC: Buletinul de știri și Actualitatea ■ 19,00 - 21,00 Buzduganul de seară. Emisiune de divertisment: muzică și concursuri. Realizatori: Livia Susanu și Daniel Buzdugan ■ 21,00 - 21,30 BBC: Buletinul de știri și Actualitatea ■ 21,30 - 22,00 Puls Nord-Est - ediția de seară (știri, reportaje, interviuri, relatări din actualitatea locală și națională) ■ 22,00 - 24,00 O emisiune despre America și muzica americană, cu Liviu Cangiopol, Andrei Partos, Sandi Leonties și doi invitați surpriză. Realizator Costi Rezlescu ■ 1,00 - 3,00 ROB MC LEEAN SHOW - VOA EUROPE ■ 3,00 - 4,15 Albumul nopții ■ 4,15 - 5,00 Jazz - VOA EUROPE ■ 5,00 - 5,3- Ritmuri de înviorare.

PALATUL CULTURII

■ Astăzi, la orele 16,00, în sala „H. Coandă" a Palatului Culturii va avea loc lansarea volumului „Etica lui Adam sau de ce rescriem istoria" (Editura „Du Style" - București). Autor: Dan Pavel, lector la Universitatea „Babeș Bolyoai" din Cluj. Prezintă: Liviu Antonesei și Mihai-Răzvan Ungureanu.

Principalele trenuri care circulă prin gara IAȘI

Nr. tren	Tren	Distanța de circulație	Ora plecării	Linia
683	ACC	CHIȘINĂU-CONSTANȚA	1:17	3A
684	ACC	CONSTANȚA-CHIȘINĂU	4:33	4A
255	ACC	IAȘI-CICEU-CRAIOVA	5:09	1A
622	ACC	IAȘI-BUCUREȘTI	5:50	2A
963	INTER	IAȘI-PAȘCANI-BUCUREȘTI	6:00	1A
341	ACC	IAȘI-TIMIȘOARA	6:13	2C
455	ACC	GALAȚI-SATU-MARE	11:09	3A
624	ACC	IAȘI-BUCUREȘTI N	11:30	4A
655	ACC	IAȘI-TIMIȘOARA	14:00	1C
626	ACC	IAȘI-BUCUREȘTI	14:45	1A
641	ACC	IAȘI-PAȘCANI-BUCUREȘTI	15:52	1C
967	INTER	IAȘI-PAȘCANI-BUCUREȘTI	16:20	1A
456	ACC	SATU-MARE-GALAȚI	16:33	3A
35	RAP	IAȘI-TIMIȘOARA	19:35	1A
345	ACC	IAȘI-TIMIȘOARA	20:30	2C
653	ACC	IAȘI-PAȘCANI-BRAȘOV	21:18	4A
668	ACC	IAȘI-MANGALIA	22:10	2A
61	RAP	IAȘI-PAȘCANI-BUCUREȘTI	23:30	2A

Nr. tren	Tren	Distanța de circulație	Ora sosirii	Linia
683	ACC	CHIȘINĂU-CONSTANȚA	1:02	3A
684	ACC	CONSTANȚA-CHIȘINĂU	4:18	4A
654	ACC	BRAȘOV-IAȘI	4:37	3A
627	ACC	BUCUREȘTI N.-IAȘI	5:39	Â
62	RAP	BUCUREȘTI N.-PAȘCANI-IAȘI	5:49	2C
656	ACC	TIMIȘOARA-IAȘI	6:07	2A
36	RAP	TIMIȘOARA-IAȘI	7:39	1A
346	ACC	TIMIȘOARA-IAȘI	8:42	1A
455	ACC	GALAȚI-SATU-MARE	10:54	3A
966	INTER	BUCUREȘTI-PAȘCANI-IAȘI	11:00	1A
642	ACC	BUCUREȘTI N.-IAȘI	12:40	1A
456	ACC	SATU-MARE-GALAȚI	16:14	3A
621	ACC	BUCUREȘTI N-IAȘI	17:19	1A
623	ACC	BUCUREȘTI-IAȘI	20:00	1A
342	ACC	TIMIȘOARA-IAȘI	21:42	2C
968	INTER	BUCUREȘTI N-IAȘI	21:50	1A
667	ACC	MANGALIA-IAȘI	22:26	2A
256	ACC	CRAIOVA-IAȘI	22:35	3A
625	ACC	BUCUREȘTI N-IAȘI	23:11	1A

Trenurile 621-622, 623-624, 625-626, 653-654, 642 circulă în regim de tren rapid

Principalele curse de autobuze care circulă prin autogara IAȘI

ORA	CURSA
6.00	Iași - Roman - Piatra-Neamț; Iași - Vaslui
6,15	Iași - Botoșani - Dorohoi; Iași - Răducăneni - Huși
6.30	Iași - Dolhești - Huși
7.00	Iași - Chișinău; Iași - Vaslui - Bîrlad - Tecuci - Galați - Tulcea
7,05	Iași - Ripiceni - Săveni
7.30	Iași - Roman - Bacău - Onești - Brașov; Iași - Bălți
8.45	Iași - Ungheni (R. Moldova)
9.30	Iași - Huși - Berezeni - Galați; Iași - Pașcani - Tîrgu-Neamț - Poiana Teiului - Vatra Dornei
10.00	Iași - Hîrlău - Botoșani - Siret - Rădăuți Bucovina
12.00	Iași - Pașcani - Fălticeni - Suceava - Gura-Humorului - cîmpulung Moldovenesc
12.30	Iași - Tg.Frumos - Scheia - Pașcani
13.00	Iași - Roman - Bacău
13.30	Iași - Roman
14.00	Iași - Dolhești - Huși; Iași - Chișinău
14.15	Iași - Rducăneni - Huși; Iași - Santa Mare - Ripiceni - Săveni
14.30	Iași - hîrlău - Botoșani; Iași - Roman - Bacău - Comănești; Iași - Ungheni (R. Moldova)
14.45	iași - Tg. Frumos - Mircești - Tg. Neamț
15.00	Iași - Piatra Neamț
16.00	Iași - Pașcani - Fălticeni
18.00	Iași - Hîrlău - Botoșani

☎ TELEFOANE UTILE

- ☎ **SALVARE: 961**
- ☎ **POMPIERI: 981**
- ☎ **POLITIE:**
  Inspectoratul Judetean Centrala 140720; Dispecerat 146666; Municipiu Centrala 140020 Dispecerat 146840/955 Ofițer de serviciu 146850; Serviciul Circulație - 140070.
- ☎ **SERVICII MEDICALE MOBILE (asistentă medicală de urgență la domiciliu): 113130/569, zilnic între orele 7,00-23,00**
- ☎ **AGENȚIA C.F.R.: 147673**
- ☎ **INFORMAȚII GARĂ: 146333**
- ☎ **AUTOGARĂ: 146587**
- ☎ **TAXICOM, dispecerat: 953, 146593**
- ☎ **AGENȚIA TAROM: 115239**
- ☎ **INFORMAȚII AEROPORT: 178126**
- ☎ **STAȚII PECO: Baș Ceauș - 176865; Aurel Vlaicu - 175872; Bucium - 132891; Crișan - 112182; Păcurari - 164142; Sărărie - 147480.**
- ☎ **A.C.R. - informații utile: 112345, 130177.**
- ☎ **DISPECERATE: R.A. Gaz-Metan - 141737; R.A. Apă-Canal - 142451; Renel - 147070, deranjamente - 147070; Termoficare - 141956; R.A. Locuința - 112434; Telefoane - Deranjamente - 921; Protecția mediului - 147010.**
- ☎ **GARDA FINANCIARĂ: 114065, 112427.**
- ☎ **ADMINISTRAȚIA FINANCIARĂ: 143030**
- ☎ **NOTARIAT: 147574**
- ☎ **TRIBUNAL: 146300**
- ☎ **PROCURATURĂ: 212566**
- ☎ **CAMERA DE COMERȚ: 117757**
- ☎ **CENTRUL MILITAR JUDEȚEAN: 146370**
- ☎ **STATUL MAJOR JUDEȚEAN DE APĂRARE CIVILĂ: 147594**
- ☎ **HOTELURI: Moldova - 142225; Traian - 143330; Unirea - 142110; Continental - 114320; Sport - 137817.**
- ☎ **POLICLINICA CU PLATĂ: triaj informații - 117244**
- ☎ **OFICIUL JUDEȚEAN PENTRU PROTECȚIA CONSUMATORILOR: 145392.**

Monitorul
cotidian de informații
Str. Smîrdan nr. 5 ■ Tel. 17.25.57 (centrala) ■ Fax 14.45.77
■ Publicitate tel./fax 14.47.76

■ REDACTOR SEF - **Dan Radu**
■ REDACTOR SEF ADJUNCT - **Ovidiu Șimonca**
■ SECRETAR GENERAL DE REDACTIE - **Marius Cristian**

SEFI DEPARTAMENTE:
■ Eveniment local: **Toni Hrițac** (int. 110)
■ Investigatii: **Vali Știrbu** (int. 110)
■ Eveniment național si internațional: **Cristian Racu** (int. 110)
■ Economic: **Costel Stroescu** (int. 117)
■ Cultură: **Dorin Popa** (int. 109)
■ Sport: **Nicolae Grecu** (int. 107)
■ Redactor de serviciu: **Constantin Iurașcu** (int. 124)
■ Fotoreporter: Constantin Plop
■ Grafică: Lucian Amarii, Daniel Melinte
■ Publicitate: **Cristina Labonțu** (int. 122, fax 144776)
■ Difuzare: **Mihai Tudose** (int. 120)
■ Contabilitate: **Antoneta Filip** (int. 112)

NORD-EST PRESS
- agenție de presă -
Str. Smîrdan nr. 5 ■ Tel. 17.25.57 (centrala) ■ Tel/Fax 27.04.13
■ EDITOR: **Mona Dîrțu**

EDITOR
NORD-EST
Str. Smîrdan nr. 5 ■ Tel. 17.25.57
■ Fax 14.45.77

Director general:
ALEXANDRU LĂZESCU
Director editor:
FLORIN ZAMFIRESCU
Director de marketing:
CEZAR CALUSCHI
Director executiv:
GABRIEL RUSU

ABONAMENTELE se pot face la orice Oficiu Poștal din țară. MONITORUL figurează în catalogul Presei interne la poziția 838.

TIPAR OFFSET: MULTIPRINT, Iași str. Sf. Lazăr nr. 49

MONITORUL EXTERN

Reacție în lanț

Legislativul australian condamnă decizia Franței de a efectua noi teste nucleare

Ministrul american al Apărării, William Perry, a afirmat că Washingtonul analizează posibilitatea reluării testărilor subterane ale armelor nucleare. El a făcut aceste remarci după ce Franța a anunțat, săptămîna trecută, că intenționează să efectueze opt teste nucleare în Pacific, înaintea semnării unui tratat de interzicere globală a acestui gen de experimente, care urmează să se petreacă anul viitor. Pe de altă parte, Parlamentul australian a condamnat decizia Franței de a relua testele nucleare în Pacificul de Sud, aprobînd o moțiune prin care solicită Franței să anuleze hotărîrea. Moțiunea a fost adoptată după șase ore de dezbateri aprinse între partidele guvernamentale și cele conservatoare de opoziție. Acestea din urmă au considerat atitudinea guvernului ca fiind prea blîndă și au pledat pentru votarea unei moțiuni care să ceară suspendarea relațiilor militare cu Franța, rechemarea ambasadorului australian de la Paris și lansarea unei campanii regionale de punere în dificultate a Franței. Guvernul premierului Paul Keating a înghețat deja relațiile militare cu Franța și a anulat operațiunile de realimentare a avioanelor franceze aflate în drum spre platforma de testare nucleară.

Evadările spectaculoase nu se văd numai în filme

Doi indivizi periculoși au reușit să evadeze dintr-o închisoare belgiană

Trei indivizi înarmați cu mitraliere au pătruns duminică în închisoarea Jamioulx de lîngă Charleroi, în sudul Belgiei, de unde au eliberat doi deținuți periculoși, transmite Reuter, citînd surse ale poliției belgiene. Nimeni nu a fost rănit, iar misiunea pare a se fi bucurat de succes, întrucît cei cinci au reușit să dispară în pădurile din vecinătatea închisorii, unde îi aștepta un autoturism. Cei doi deținuți salvați sînt indivizi foarte periculoși, a afirmat sursa citată, precizînd că aceștia sînt un cetățean francez și unul belgian de naționalitate turcă. "Salvatorii" celor doi au escaladat zidurile penitenciarului, ajungînd pînă în curte și au reținut ca ostatici cîțiva gardieni, înainte de a-și ridica "prada" și a fugi.

Separatiștii ETA în acțiune

Atentat cu bombe în centrul Madridului

Trei polițiști au fost răniți ieri dimineață, în Plaza Callao, din centrul Madridului, în urma exploziei unei bombe plasată la bordul unui autoturism. Unul dintre răniți, un polițist care a încercat să dezamorseze bomba, a încetat din viață la spital. Alte cîteva persoane, aflate întîmplător în zonă, au suferit și ele răni ușoare. Cu o jumătate de oră înainte de incident, poliția spaniolă a primit o serie de telefoane de avertisment din partea militanților organizației separatiste basce ETA, aceștia revendicînd atentatul. Poliția a încercuit imediat zona și a instituit patrulări suplimentare. Teama unui al doilea atentat a făcut ca măsurile de securitate în centrul capitalei spaniole să fie suplimentate.

Cotație valutară ciudată

Rubla a atins un nou record de cotație

Rubla rusească a înregistrat, ieri, cea mai înaltă paritate din ultimele 14 săptămîni în raport cu dolarul, ajungînd la 4.590/1 dolar la licitația interbancară de la Moscova, față de 4.665 la ședința de vineri. Moneda rusă și-a continuat creșterea, stimulată de afluxul de dolari și de intervenția băncii centrale, au comentat analiștii, citați de Reuter. Criza ostatecilor de la Budennovsk a fost ignorată de piețele financiare ruse, care au continuat, ca și săptămîna trecută, să-și concentreze atenția doar asupra factorilor financiari. "Dacă s-ar fi manifestat un impact al crizei ostaticilor, acesta s-ar fi făcut simțit încă de săptămîna trecută", a apreciat un analist.

Coșmarul început la Budennovsk continuă în munții din Cecenia

■ ***sub acoperirea a 130 de ostatici, luptătorii ceceni au părăsit orașul Budennovsk, îndreptîndu-se spre pozițiile cecene* ■ *comandantul trupelor ruse din Cecenia a ordonat încetarea tuturor ostilităților*** ■

Locuitorii orașului Budennovsk au așteptat cu nerăbdare eliberarea ostaticilor

Generalul Anatoli Kulikov, comandantul forțelor federale ruse participante la campania militară din Cecenia, a ordonat duminică încetarea tuturor ostilităților în regiunea separatistă, începînd cu ora 20:00, ora locală (16:00 GMT). Informația a fost furnizată de ministrul adjunct pentru Naționalități, Viaceslav Mihailov, numit de premierul Viktor Cernomîrdin în fruntea delegației ruse care va susține, astăzi, negocieri cu separatiștii ceceni la Groznîi. Cernomîrdin și comandantul comandoului cecen care reține sute de ostatici în spitalul orașului rus Budennovsk, Shamil Basaev, ajunseseră anterior la un acord care prevedea și încetarea activităților militare în regiunea caucaziană.

Luptătorii ceceni au părăsit, ieri, spitalul din Budennovsk, unde se blocaseră cu cinci zile în urmă, luînd sute de ostatici. Rebelii au părăsit spitalul la bordul a șapte autobuze, împreună cu 130 de ostatici care îi vor însoți înapoi în Cecenia. Convoiul va include și un camion frigorific în care se vor afla cadavrele celor uciși în timpul atacului lansat miercuri asupra orașului. De asemenea, rebelilor li s-au pus la dispoziție cantități de alimente și de medicamente. La cererea teroriștilor ceceni, în fiecare autobuz se află un reprezentant al presei.

Presa rusă relatează cu lux de amănunte incidentul de la Budennovsk. Una din temele abordate a fost cum au reușit luptătorii ceceni să parcurgă fără obstacole 150 de km pînă la oraș. Iată cum a răspuns la această întrebare Shamil Basaev în cadrul primei conferințe de presă, ținută într-un demisol din Budennovsk: "N-am avut de gînd să luăm Budennovskul, noi am avut alt plan. Intenționam să ajungem la Moscova. Dar toată operația noastră a fost zădărnicită din cauza lăcomiei și zgîrceniei miliției rutiere. Pentru mita care oscila între 5 și 500 mii pentru fiecare luptător, detașamentul meu compus din 210 oameni a izbutit să parcurgă cu succes calea pînă la Budennovsk, punînd cu ușurință treburile la cale atît cu militarii ruși, cît și cu miliția. Cînd ne-au oprit lîngă Budennovsk, mi-au mai rămas în buzunar doar 100 dolari. Astfel Budennovskul a devenit ostatic. Noi am împușcat doar funcționarii de stat, drept răspuns la uciderea oamenilor noștri de către lunetiștii ruși. Și vom ucide în continuare, în afară de femei și copii, doar nu sîntem maniaci. În cel mai rău caz, dacă nu vor fi îndeplinite condițiile noastre - încetarea războiului în Cecenia, retragerea armatelor de acolo și începerea tratativelor pașnice - le vom impune să-și omoare compatrioții - pe ostașii ruși. Noi ne-am săturat să fim martorii oculari la uciderea femeilor, bătrînilor, copiilor, la bombardarea satelor noastre. Iată de ce am venit în satele rusești. Nu ne-a trimis nici Dudaev, nici Mashadov".

"Izvestia" relatează că "deputații Dumei de Stat cer demiterea Guvernului și restabilirea KGB-ului". "Dacă deputații comuniști și agrarieni au propus în locul actualului guvern un organ alternativ de conducere, format din oamenii lor, Jirinovski, care a numit această tentativă a comuniștilor drept un al doilea puci, a opinat că situația actuală în Caucaz, provocată de autorități, are drept scop de a introduce spre toamnă, în țară, o stare excepțională pentru a nu admite desfășurarea alegerilor. După aceea, consideră Jirinovski, Boris Elțîn va fi înlăturat și puterea în Rusia o vor uzurpa Mihail Gorbaciov și Alexandr Lebed. Pentru a contracara o astfel de evoluție a evenimentelor, liderul liberalilor-democrați propune: restabilirea KGB-ului, mărindu-i contingentul pînă la un milion de colaboratori, de a mări armata pînă la patru milioane oameni, de a trece la împărțirea teritorial-administrativă pe gubernii a țării, legiferînd purtarea de arme de către deputați, miniștri și alți conducători". **(Vlad VLASE)**

Dezastru la granița Belgiei cu Germania

Explozia unei stații de benzină s-a soldat cu cel puțin 16 morți

■ ***Regele Albert II a promis că se va deplasa personal astăzi la locul catastrofei***

Cel puțin 16 persoane și-au pierdut viața duminică, în urma exploziei produsă la o stație de benzină din orașul belgian Eynatten, situat în apropierea frontierei germane. Deflagrația, declanșată la ora 17:30, a produs serioase pagube la restaurantul aflat în imediata vecinătate, unde se aflau circa 20 de persoane. "Pînă acum au decedat 16 persoane. Este de așteptat ca numărul victimelor să crească", a declarat Bruno Fagnoul, primarul localității Raeren, situată în apropiere de Eynatten. Bilanțul maxim al morților ar putea atinge numărul 18. Fagnoul a refuzat să facă vreun comentariu pe marginea cauzelor exploziei, care pare să-și fi avut originea în bucătăria restaurantului, după cum afirmă martori oculari. Mulți dintre cei răniți au fost transportați cu elicopterul peste graniță, în orașul german Aachen, pentru îngrijiri. Poliția locală a anunțat că alte aproape 50 de persoane au fost rănite.

Extrema dreaptă franceză - în ofensivă

Adepții lui Le Pen au cîștigat alegerile locale în cîteva orașe din sudul Franței

Jean-Marie Le Pen, liderul incontestabil al extremei drepte franceze

Frontul Național, formațiune de extremă dreapta, a obținut succese semnificative în alegerile municipale de duminică din Franța. Frontul a cîștigat alegerile de la Toulon, fiind pentru prima dată cînd acest partid obține controlul asupra orașului. Jacques Péyrat, fost membru al Frontului Național și prieten vechi al liderului acestui partid, Jean-Marie Le Pen, a cîștigat alegerile pentru postul de primar al orașului Nisa, deși formațiunea de extremă-dreapta a pierdut lupta electorală în cîteva din localitățile unde spera să obțină victoria. Péyrat a obținut 40,6 % din voturile exprimate de locuitorii din Nisa, al șaselea oraș al Franței.

În afară de Nisa, Frontul Național (FN) a cîștigat alegerile în orașele Marignan, situat la nord de Marsilia, și Orange, din sudul țării. Jacques Péyrat a părăsit anul trecut formațiunea lui Le Pen - nu însă și ideile acesteia, candidînd ca independent. După aflarea rezultatului, el a afirmat că succesul său electoral reprezintă "o victorie pentru toți locuitorii Nisei", notînd că toate partidele mari au încercat să-i blocheze reușita.

În concluzie, cu ocazia alegerilor municipale, nu a avut loc scontatul "efect Chirac", nu a avut loc scontatul "efect Jospin", dar s-a introdus "unda de șoc Le Pen", respectiv Frontul Național și-a făcut un debut foarte puternic la scară națională în numeroase comune, orașe mici, orașe mari și chiar municipalități foarte puternice.

Din nou morți la Sarajevo

Avioanele de luptă ale sîrbilor din Krajna au bombardat duminică pozițiile croaților bosniaci, care amenință să blocheze rutele de aprovizionare pentru capitala regiunii separatiste, Knin, anunță agenția croată HINA, preluată de Reuter. Potrivit purtătorului de cuvînt al Națiunilor Unite, Chris Gunness, citat de HINA, un aparat de tipul Super-Galeb, decolat de pe aeroportul din Udbina, a lansat șase rachete asupra pozițiilor croate în apropiere de Veliki Troglav, pe muntele Dinara. În aceeași zi, la Sarajevo, cel puțin șapte persoane au fost ucise, iar alte 12 rănite în urma unui foc de mortiere, în timp ce așteptau la coadă să ia apă dintr-o veche clădire a unei școli.

Post scriptum la summit-ul de la Halifax

■ ***mult mai multe vorbe decît fapte, nici o problemă rezolvată***

Grupul celor Șapte state industrializate ale lumii și Rusia au cerut sîmbătă, la finalul reuniunii la nivel înalt din orașul canadian Halifax, întregii comunități internaționale să nu furnizeze Iranului tehnologie pentru fabricarea armelor nucleare - acesta este ultimul "apel" al unui summit mult mai puternic în cuvinte, decît în inițiative concrete. Liderii "clubului" celor șapte mari puteri, cărora, în discuțiile pe teme politice și de securitate, li s-a alăturat și președintele Rusiei, Boris Elțîn, au mai cerut Teheranului să respingă "terorismul" și să anuleze edictul de condamnare la moarte a scriitorului britanic de origine indiană Salman Rushdie.

În cadrul summit-ului, ce a durat trei zile, șefii de stat și de guvern participanți - din SUA, Canada, Germania, Franța, Japonia, Marea Britanie și Italia, plus Rusia - au lansat un emoțional, dar neputincios apel la încetarea conflictului din Bosnia-Herțegovina și l-au "certat" pe președintele Elțîn pentru campania militară a Moscovei în Cecenia, cerîndu-i să aducă imediat pacea în regiunea separatistă caucaziană. Pe de altă parte însă, cei șapte și-au manifestat adeziunea față de atitudinea pe care liderul de la Kremlin o adoptă față de criza ostaticilor din Budennovsk.

Sub alt aspect, cel al disputelor economice, Japonia și Statele Unite nu au reușit să ajungă la un compromis în privința disensiunilor legate de importurile americane de autoturisme japoneze de lux, conflict ce are, acum, toate "șansele" să degenereze într-un război comercial dintre cele două super-puteri economice. Singura "victorie" majoră înregistrată la această reuniune pare a fi cea a Statelor Unite, care au "smuls" celorlalți membri ai G7 un apel în care se cere Teheranului să renunțe la "terorism", iar comunității internaționale să nu ajute guvernul fundamentalist iranian să achiziționeze materiale cu care ar putea fabrica arma atomică. În încheiere, participanții au convenit să se întîlnească peste un an, la Lyon, în Franța.

Catastrofă aviatică în Angola

Prăbușirea unui avion a ucis 36 de oameni

Treizeci și șase de persoane, inclusiv membrii unei echipe locale de fotbal, au decedat sîmbătă în sud-vestul Angolei, cînd avionul în care se aflau aceștia s-a izbit de sol, a anunțat ieri agenția portugheză LUSA, preluată de Reuter. O oficialitate angoleză, citată de agenția locală ANGOP, afirmă că cinci supraviețuitori, din care patru se află în stare gravă. Un pasager este încă dispărut, iar echipele de salvare au demarat operațiunile de căutare în zona accidentului, la numai 15 km de orașul Catumbela, din provincia Benguela. Avionul, un aparat militar de tipul "Casa 212", decolase din orașul Ondjiva, situat în provincia Cunene (sudul Angolei) și urma să aterizeze la Catumbela. O mare parte din pasageri erau componenții echipei de fotbal Maboque, din eșalonul secund al campionatului angolez. Cauza accidentului nu este cunoscută încă.

LINK & NECOM
B-dul COPOU nr. 3 IAȘI
tel. 211570/18 Fax 112837, 270415

SISTEME ELCOM

486DX2/66MHZ	486DX2/66MHZ	486DX2/66MHZ
• VESA	• VESA	• VESA
• 256KG cache	• 256KG cache	• 256KG cache
• 4MB RAM	• 4MB RAM	• 4MB RAM
• 512KB video	• 512KB video	• 512KB video
• 3,5" FDD	• 3,5" FDD	• 3,5" FDD
• 365MB HDD	• 420MB HDD	• 535MB HDD
• mouse + pad	• mouse + pad	• mouse + pad
• 14" SVGA color	• 14" SVGA color	• 14" SVGA color
2.264.495 lei	2.308.214 lei	2.395.652 lei

Prețurile includ TVA.
GARANȚIE 24 LUNI.
LIVRARE DIN STOC!

PREȚURILE CELE MAI MICI LA:
- **confecții din blană naturală** pentru femei și bărbați, marca FAVIOR ORĂȘTIE
- **mochete și covoare sintetice** Beclean și Sibiu
- **covoare și carpete persane** Siret și Alba-Iulia
- **stofe pentru mobilă**
- **perdele simple și jacard**

doar vizitînd
magazinul **ARIO**
Str. Păcurari nr. 142, telefon 163928
Program de funcționare:
10⁰⁰ - 18⁰⁰, zilnic, sîmbăta, 8⁰⁰ - 14⁰⁰
În magazinul nostru se pot
festona covoare

Societatea AVATȚI,
dealer RIGIPS-AUSTRIA
comercializează și execută
gama completă de finisaje interioare uscate în sistemul GIPS CARTON:
- Pereți despărțitori
- Tavane suspendate
- Tavane casetate TECHOS
- Tencuieli uscate
- Set complet de scule și utilaje
- Accesorii electrice,corpuri de iluminat.

ASISTENȚĂ TEHNICĂ **GRATUITĂ!**
PREȚURI AVANTAJOASE, EXECUȚIE RAPIDĂ!
Relații la tel.032-270647, 032-174054,
Botoșani 031-528871

ÎN ATENȚIA PRODUCĂTORILOR AGRICOLI
SC SERVAGROMEC SA Iași
în calitate de distribuitor al
SC MECANICA CEAHLĂU SA Piatra Neamț
expune pentru vînzare în incinta complexului Lețcani, jud. Iași, următoarele produse:
pluguri, grape cu discuri, combinatoare, semănători, cultivatoare, remorci autoturisme, echipamente de recoltat, freze rotative, utilaje gospodărești.
În afara stocului de utilaje expuse se pot aproviziona pentru livrare orice cantitate solicitată.
Pentru lista de prețuri și relații suplimetare se poate lua legătura la tel. 032/147130, orele 7,00 - 15,00.

BIBLIOTECA
CENTRALĂ UNIVERSITARĂ
M. EMINESCU

Mare minune la Schitul Hadîmbu

■ *citiți în pag. 2A un reportaj despre un inexplicabil fenomen: plînsul icoanei*

Crăciunescu va arbitra pe FC LYNX!

■ *este craiovean și a arbitrat anul acesta finala Ligii Campionilor*

Ieri, în ședința Comitetului Executiv al Federației Române de Fotbal s-au stabilit definitiv locurile și orele de disputare ale meciurilor de baraj pentru Divizia Națională și Divizia A. Partida F.C. Lynx Iași - Electroputere Craiova se va desfășura duminică 25 iunie, la ora 18,00 pe Stadionul Tineretului din Brașov. Pentru suporterii ieșeni interesați se vor organiza excursii cu trenul și autocarul **(amănunte în pagina 1B)**.

Tot ieri s-au stabilit și arbitrii partidelor de baraj. Meciul de la Brașov va fi condus la centru de vîlceanul ***Ion Crăciunescu*** **(foto)**. Născut la Craiova acum 45 de ani, Crăciunescu a jucat fotbal în orașul natal (la Universitatea - tineret) și la Rm. Vîlcea. Este arbitru F.I.F.A. din 1984, a condus anul acesta finala „Ligii Campionilor" 1995 (Ajax - Milan 1-0), iar în această seară va arbitra și finala "Cupei României" dintre Rapid București și Petrolul Ploiești. **(GIN).**

MIERCURI
21 iunie 1995
An V, Nr. 144
(1207)
12 PAGINI
400 LEI
pentru Republica
Moldova
30 bani

cotidian de informaţii
Monitorul

SECȚIUNEA
A
ȘTIRI,
OPINII,
COMENTARII

Director onorific: AUREL LEON
Redactor șef: DAN RADU

Înainte de a anunța Poliția, Salvarea sau Pompierii, sunați la MONITORUL!
271.271

Prima captură de proporții în domeniul drogurilor a polițiștilor ieșeni

Filiera traficanţilor de heroină din Iaşi

■ *au fost arestați patru traficanți, doi iranieni și două românce* ■ *consumatorii de heroină, în număr de 15-20, au fost eliberați* ■ *legislația românească nu pedepsește consumul de droguri ci numai traficarea substanțelor halucinogene!* ■

Patru pioni importanți din rețeaua traficului de stupefiante, doi iranieni și două românce, sînt cercetați, în stare de arest de către Parchetul de pe lîngă Tribunalul Iași. Procurorii sînt de părere că cei doi iranieni, ***Pournahgadan Homan*** (25 ani) și ***Riostam Payam*** (30 ani), precum și prietenele lor: ***Varvara Nistor*** (23 ani) și ***Cristiana Batică*** (22 ani) nu sînt singurii traficanți de droguri din Iași. Reamintim că pe data de 2 iunie cei patru au fost reținuți de poliția ieșeană, care a efectuat o amplă acțiune în urma căreia au fost descoperite persoane implicate în traficul și consumul de stupefiante. În seara respectivă, polițiștii au descins la locuința lui Pournahgadan Homan, din strada Stejarului 41. Aici, 15-20 bărbați și femei „trîntite" pe parchet sau pe fotolii savurau plăcerea drogurilor. Unii dintre ei își administrau porția de heroină chiar în momentul sosirii polițiștilor. Majoritatea celor prezenți erau cetățeni străini, studenți sau absolvenți ai universităților din Iași.

„Legile statului român nu incriminează consumul de droguri, de aceea nu au fost arestați decît traficanții de stupefiante", precizează procurorii. Homan P. obținea stupefiantele de la fratele său ***Reza P.***, domiciliat în București, care avea „prietenii" lui. Dacă în urmă cu doi ani, Homan cumpăra droguri doar pentru necesitățile sale, acum el sau ceilalți trei prieteni merg săptămînal la București pentru a procura droguri, dată fiind „cererea mare a pieții". Concubina sa, Varvara Nistor, călătorea numai cu avionul pentru că noii săi clienți doreau marfa cît mai repede, iar ei nu puteau procura decît cantități mici. La un transport aduceau aproximativ 15-20 grame de stupefiante, în valoare de 200-250 dolari. Traficanții aveau grijă ca „marfa" să fie diversă": 5 g cocaină, 5 g heroină, 2-3 grame opium etc. Iranienii relatează că pentru a demara afacerea cu stupefiante au oferit aceste substanțe gratis studenților străini. De ce străini? Pentru că aceștia au bani! După 3-4 doze gratis, consumatorii, deveniți dependenți, veneau singuri după drog.

Doza este de aproximativ 50 miligrame și costă 10 dolari. Numărul clienților a crescut imediat. Cu trecerea timpului, aceștia aveau nevoie de cantități mai mari de drog și veneau mai des, fapt ce a atras atenția vecinilor. Zilnic la locuința lui Homan P. veneau peste 20 de persoane, care ieșeau într-o stare jalnică, clătinîndu-se pe picioare și cu ochii ieșiți din orbite. Unul dintre grecii găsiți în apartament era în transă și avea brațul vînăt de injecții. Nu înțelegea ce vor bărbații aceia (polițiștii) de la el! Fratele lui Homan, Reza P., de la care traficanții ieșeni procurau drogurile a fost și el arestat pentru trafic de stupefiante, fiind cercetat în prezent de Parchetul de pe lîngă Tribunalul București. **(Nicolae MANOLIU)**

O inițiativă amînată de cîtiva ani

O lege prin care va putea fi controlată averea demnitarilor

■ *tot ce vor aduna pînă la intrarea în vigoare a legii nu va fi controlat*

În sesiunea de toamnă va intra în dezbaterea Parlamentului proiectul ***„Legii privind controlul averilor demnitarilor, magistraților și funcționarilor publici"*** - lege prin care se încearcă, din nou, stoparea corupției. Textul legii se referă la președintele țării, senatori, deputați, miniștri, secretari de stat, consilieri prezidențiali, judecătorii Curții Constituționale, ai Curții Supreme, membrii Curții de Conturi ș.a. Ei vor fi obligați să-și declare averea (bunuri, surse de venituri, acțiuni, certificate de depozit, obiecte ce pot servi ca mijloc de tezaurizare etc.), atît cea personală, cît și cea a soților și, după caz, a copiilor ori a altor persoane cu care locuiesc. Va fi precizată data dobîndirii respectivelor bunuri - nu sînt supuse verificării bunurile mobile și imobile dobîndite anterior adoptării legii (ceea ce îi exclude de la control pe actualii demnitari, magistrați și funcționari publici) și înaintea obținerii mandatului respectiv.

La sesizarea Direcției Finanțelor Publice ori a conducătorilor instituției în care își exercită atribuțiile demnitarul respectiv, averea sa va fi verificată de o comisie specială. Comisia care a analizat proiectul a propus introducerea unui nou aliniat, care prevede că declarația constituie secret de serviciu - fapt normal, de altfel. Dacă populația ar afla că ministrul de Finanțe a cumpărat mai multe acțiuni la o anumită întreprindere, de exemplu, cererea de acțiuni ale întreprinderii ar crește rapid.

Întrebat dacă, în opinia sa, această lege va stopa corupția, deputatul ***Fănică Dănilă*** (P.S.M. Iași) a declarat, în exclusivitate pentru **„Monitorul"**: ***„Există deja Legea 18 care prevede verificarea averilor ilicite, dar Ministerul Justiției nu poate uza de această lege, pentru că puterile în stat s-au împărțit. Interpelările noastre în Parlament au rămas mereu fără răspuns; de aceea, așteptăm această lege pentru a acționa la nivelul demnitarilor. Oricum, dacă va exista o lege, oricine va putea fi supus controlului. Cei care au asemenea predispoziții pot fi verificați și legea va fi aplicată. Ori, «frica păzește bostănăria». Cred că legea va însemna un pas important în lupta împotriva corupției"***. **(Mirela ANTONIU)**

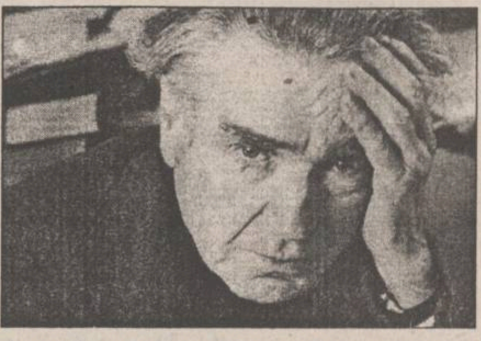

Ieri, Emil Cioran a încetat din viață

Emil Cioran a încetat din viață ieri, la Paris. El suferea de o boală incurabilă, maladia lui Atkinson. Filosoful s-a stabilit în Franța 1945 și s-a impus în cultura franceză prin originalitate și nonconformism. Născut la 8 aprilie 1911, la Rășinari (Sibiu), Cioran a absolvit Liceul „Gheorghe Lazăr" din Sibiu și a urmat cursurile Facultății de litere și filosofie din București, în perioada 1928-1932, absolvită cu o teză de licență despre intuiționismul bergsonian. Între 1933 și 1935 s-a aflat la Berlin, ca bursier al Fundației Humboldt. După articole în periodicele „Azi", „Gîndirea", „Calendarul" și „Vremea", publică în 1934 volumul „Pe culmile disperării". Celelalte cărți publicate în țară sînt: „Schimbarea la față a României" (1936), „Cartea amăgirilor" (1936), „Lacrimi și sfinți" (1937) și „Amurgul gîndurilor" (1940). După 1945, începe să scrie în limba franceză, iar în 1949 îi apare la Gallimard prima carte, „Tratat de descompunere". Cu excepția Premiului Rivarol, care i se conferă în 1950 pentru „debutul" francez, va refuza toate celelalte importante premii literare decernate ulterior (Sainte-Beuve, Combat, Nimier). Dintre volumele publicate în Franța amintim: „Silogismele amărăciunii" (1952), „Ispita de a exista" (1956), „Istorie și utopie" (1960), „Căderea în timp" (1964), „Exerciții de admirație" (1986), „Mărturisiri și anateme" (1994). Începînd din 1990, Editura Humanitas a început publicarea integralei Emil Cioran.

FMI este de părere că

"Economia României are nevoie de o reformă profundă"

■ *fără aceasta, stabilizarea va fi fragilă, iar finanțarea externă nu va putea continua*

Joshua Green, reprezentantul Fondului Monetar Internațional în România, a evidențiat necesitatea unei reforme structurale de amploare în economia românească, fără de care stabilizarea macroeconomică va rămîne ***„fragilă"***, iar finanțarea din partea instituțiilor creditoare internaționale nu va putea continua. Restructurarea întreprinderilor cheie, a băncilor cu capital majoritar de stat, a regiilor-mamut, deschiderea Bursei de Valori și stimularea sectorului particular trebuie să constituie principalele obiective ale reformei din România, a declarat Green, în cadrul simpozionului ***„Oportunități de afaceri în România"***, organizat de fundația nonguvernamentală EUROFORUM, afiliată la Institutul Canadian și la Institutul Economic Amercian. Reprezentantul FMI a nominalizat, ca rezultate pozitive ale politicii monetare ***„restrictive și prudente"*** promovate de autoritățile române în ultimele luni, reducerea inflației, creșterea rezervelor valutare ale țării și stabilizarea monedei naționale. Joshua Green se află în România din 1992, mandatul său încheindu-se în următoarele zile. În luna mai, FMI a amînat din nou continuarea finanțării pentru România, următoarea misiune a Fondului fiind așteptată pentru luna iulie.

Camera Deputaților a adoptat ieri un proiect de lege important

Reglementări noi privitoare la angajarea de personal cu convenție civilă

Camera Deputaților a adoptat, marți, prin vot nominal, un proiect de lege împotriva muncii la negru. Conform acestei inițiative legislative, intitulată ***Legea privind unele măsuri de protecție a persoanelor încadrate în muncă***, agenții economici sau persoanele fizice și juridice care folosesc salariați fără contract individual de muncă va trebui să se încadreze în noile dispoziții legale privind încadrarea în muncă și plata impozitelor la stat și a contribuțiilor către bugetele asigurărilor sociale. Încadrarea în muncă a unei persoane se poate realiza și prin încheierea unei convenții civile de prestări servicii, în următoarele situații: pentru prestarea muncii la asociațiile de locatari, pentru îndeplinirea unor activități cu o durată de cel mult 60 de zile, sau pentru desfășurarea unor activități cu caracter permanent, care nu depășesc, în medie, trei ore pe zi în raport cu programul de lunar de lucru de 170 de ore. Angajatorii de personal în aceste condiții au obligația de a prezenta la Direcția de muncă și protecție socială teritorială o copie a convenției civile în termen de 5 zile de la încheierea acesteia. Pentru serviciile prestate de aceste persoane, angajatorii sînt obligați să plătească un comision de maxim 1% din fondul de salarii către Direcțiile de muncă, însă nu vor plăti pentru aceștia contribuții la fondul de plată a ajutorului de șomaj. Persoanele angajate cu contract civil de prestări servicii vor beneficia de asigurări sociale și de drepturile prevăzute în legislația șomerilor. În ce privește persoanele angajate permanent, ele vor beneficia obligatoriu de contracte individuale de muncă, pe baza cărora au toate drepturile și obligațiile prevăzute de legislația muncii, de contractele colective de muncă, indiferent dacă sînt salariați la stat sau în sectorul privat. Angajatorii de stat sau privați au obligația de a înregistra în termen de cinci zile toate contractele individuale de muncă permanente și de a plăti contribuțiile către fondurile de protecție socială. Nerespectarea de către angajatori a dispozițiilor prezentei legi privind contractele individuale și convențiile civile de muncă se sancționează cu amendă de la 500.000 la 2.000.000 lei, în cazul fiecărei persoane angajate fără contract.

Teroriștii se retrag împreună cu cei 130 de ostatici spre liniile cecene

Liderul comandoului cecen care a atacat săptămîna trecută orașul Buddenovsk din sudul Rusiei a cerut ieri să discute din nou cu primul ministru rus, Viktor Cernomîrdin și cu generalul Alexandr Kulikov, comandantul forțelor ruse din Cecenia. Shamil Basaev, ai cărui luptători dețin circa 130 de ostateci la bordul a șase autobuze, a cerut de asemenea, garanții privind securitatea oamenilor săi de la Cernomîrdin și de la ministrul de Interne Viktor Ierin înainte de a-și continua drumul în Cecenia.

(amănunte în pagina 8A)

TESTER
TESTER TRADING
distribuitor unic în județul Iași al produselor
KRAFT JACOBS SUCHARD
vă oferă
produse zaharoase de Brașov
la prețul producătorului
ADAOS COMERCIAL 0%
Depozit: Luca Arbore nr. 2
în spatele Centrului de Librării (Moara de Foc),
în incinta Laboratorului de Cofetărie Gastrocom
Tel. 032/250559; 250699
Căutăm și importatori pentru Republica Moldova.

INSTITUTUL EUROPEAN PENTRU COOPERARE CULTURAL ȘTIINȚIFICĂ IAȘI
str. Cronicar Mustea nr. 17, Iași
tel. 032/127311, fax 032/ 230197
Serviciile oferite de Institutul European Iași prin departamentele de profil sînt:
- **grafică publicitară**
- **imprimare tipografică**

(formulare tipizate, etichete pt. ambalaje individuale și colective în 1-6 culori, autocolante, prospecte, pliante și mape publicitare, cataloage de produse, calendare, broșuri, cărți, ecusoane și alte tipărituri plastificate pînă la format A3 etc)

MONITORUL DE IAȘI

Pe 14 iulie

Vor fi repartizate 42 de apartamente tinerilor căsătoriți

În ziua de 14 iulie a.c. va avea loc ședința publică de repartizare a 42 de apartamente persoanelor ce se încadrează în prevederile Ordonanței Guvernamentale 19/94, respectiv tinerii căsătoriți cu vîrsta pînă la 30 de ani și persoanele handicapate. Amintim că 35 de apartamente se află în blocul D13 Oancea-Tătărași (a cărui construcție a început anul acesta), 3 apartamente în blocul 64 din Lunca Cetățuii, iar 4 în blocul DA3 din cartierul Dacia. Atribuirea apartamentelor se face în ordinea Listei III de priorități, aprobată de Comisia Socială pentru aplicarea O.G. 19/94 și afișată la sediul fostei R.A. "Locuința". La repartiție se va ține cont de numărul de camere solicitate. Dacă după atribuire nu se va efectua plata avansului propus de către solicitant, repartiția va fi anulată. Același lucru se va întîmpla și în cazul nerespectării duratei de rambursare a creditului, ce va fi prevăzută în contractul de împrumut.

Ședința publică va avea loc începînd cu ora 10,00, în sala clubului din sediul R.A. "Citadin", strada Smîrdan nr.5 (sediul fostei R.A. Locuința). Comisia Socială roagă solicitanții să-și evalueze corect toate șansele, pentru a nu aglomera inutil sala de ședințe. **(G.P.)**

Important

Locuitorii zonelor calamitate de grindină vor fi despăgubiți

În cadrul teleconferinței pe teme de agricultură desfășurată ieri între prefecți si primul ministru, prefectul Dan Gâlea a ridicat problema celor 5.100 ha de culturi calamitate în urma grindinei din 15, respectiv 17 iunie. După ce acesta a expus situația dramatică în care se află mii de familii din comunele Hălăucești, Stolniceni-Prăjescu, Mircești, Al.I.Cuza și din apropierea municipiului Pașcani, primul ministru Nicolae Văcăroiu a afirmat că-i va despăgubi pe țăranii ale căror culturi au fost calamitate. "În prezent, Ministerul Agriculturii caută resurse financiare pentru a acorda țăranilor despăgubiri pentru culturile calamitate" ne-a declarat prefectul Dan Gâlea.

La teleconferința de ieri, Valeriu Tabără, ministrul Agriculturii, a cerut ca fișele tehnice de constatare a suprafețelor și procentului de producție calamitată să fie prezentate la Ministerul Agriculturii pînă cel tîziu mîine, 22 iunie. "Pînă mîine (n.r.- astăzi) trebuie întocmite și predate la Direcția Agricolă Iași toate fișele cu constatarea suprafețelor și procentelor de calamitre a culturilor agricole. Sper ca de data aceasta să nu mai existe problemele care au fost în luna aprilie la Cotnari, cu ocazia acordării despăgubirilor pentru culturile calamitate. Cred că va fi de exemplu agronomilor cazul inginerului Rusu de la Camera Agricolă Cotnari, care acum se află în închisoare pentru ceea ce a făcut, respectiv acordări de despăgubiri pentru vii care nu mai existau de multă vreme sau împărțirea banilor după bunul plac" ne-a declarat ieri Constantin Dascălu, director general al Direcției Agricole Iași.

Avînd în vedere faptul că pagubele suportate de țărani prin calamitarea producțiilor agricole din acest an sînt de ordinul miliardelor de lei, Ministerul Agriculturii a trecut peste dispozițiile date anterior, conform cărora nu se vor mai acorda despăgubiri pentru că s-au acordat credite cu dobîndă subvenționată pentru asigurarea recoltelor. În această situație, este incertă data acordării despăgubilor pentru culturile agricole calamitate, urmînd ca, după găsirea unor soluții de creare a unui stoc bugetar destinat acestui scop, țăranii să fie efectiv despăgubiți. **(Daniel NIȚOI)**

Pentru întîlniri pe teme economice

Ambasadorul Nigeriei se află astăzi la Iași

Ambasadorul Nigeriei la București, Leonard O'Kogwv, se va afla astăzi la Iași, pentru o vizită de informare privind posibilitățile de cooperare economică între Nigeria și România. Ambasadorul Nigeriei va fi primit de conducerile Prefecturii și Primăriei ieșene. Tot azi, în cadrul vizitei, sînt programate întîlniri la Camera de Comerț, Industrie și Agricultură, la societățile comerciale ANTIBIOTICE S.A., MOLDOMOBILA S.A. și SUPREM S.A. Leonard O'Kogwv și-a exprimat interesul de a colabora cu societățile menționate, în vederea achiziționării unor produse ale acestora. **(Mihaela BREZEANU)**

Întîmplări care, după cum afirmă preoții, ne apropie de Dumnezeu

Mare minune la Schitul Hadîmbu

În urmă cu trei zile, în Duminica Tuturor Sfinților, la cîteva minute după încheierea Sfintei Liturghii, din icoana Maicii Domnului de la Mănăstirea Hadîmbu - de lîngă Măgușești, Iași - a țîșnit mir. Cei douăzeci de oameni aflați atunci în biserica schitului au căzut în genunchi iar părintele Chesarie a luat icoana și le-a arătat-o oamenilor spunînd: "Priviți, oameni buni, o minune Dumnezeiască!". Mirul care a izvorît din icoană s-a prelins pe un paravan de sticlă cu rol protector. Oamenii prezenți la fața locului au șters cu vată sticla și au păstrat bucățile de vată. "Nu este prima dată cînd se întîmplă așa ceva cu icoana, dar niciodată nu a mai curs atît de mult mir", ne-a spus părintele Chesarie, unul din martorii oculari ai fenomenului.

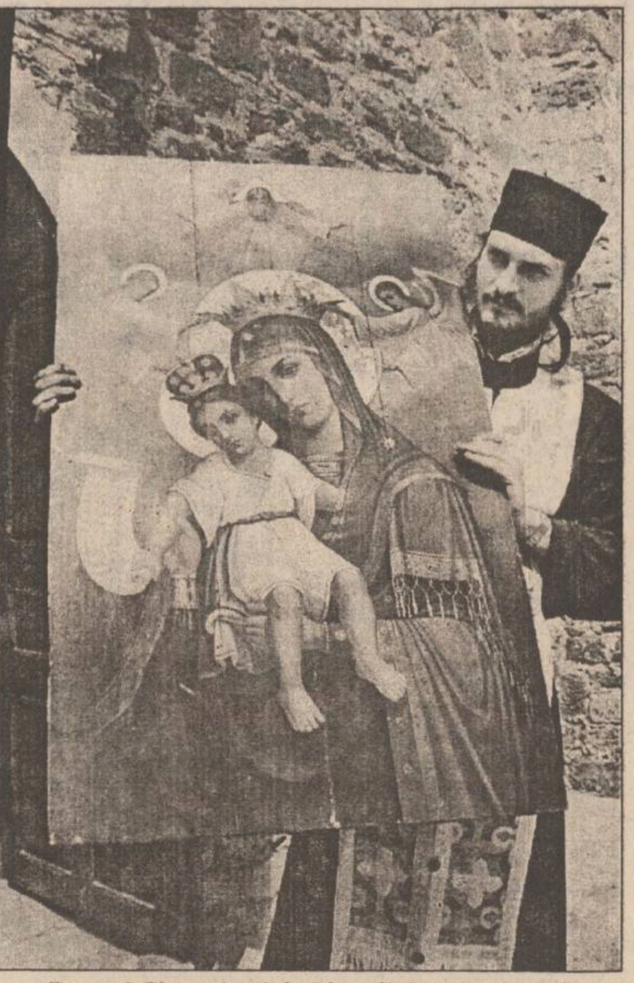

Preotul Chesarie, ținînd în mîini icoana Maicii Domnului, din care, după cum afirmă martorii oculari, la sfîrșitul slujbei de duminica trecută a țîșnit mir.

■ *Icoana făcătoare de minuni a fost pictată în anul 1956*

Prima dată s-a prelins mir din icoană la data de 22 februarie, anul acesta. De atunci, cei 18 călugări din schit s-au obișnuit să contemple minunea izvorîrii de mir aproape în fiecare săptămînă. ***Icoana nu este foarte veche, fiind pictată de către preotul romașcan Octavian Zmău, în anul 1956.***

În anul 1960, ultimul stareț al mănăstirii clădite în urmă cu mai bine de trei secole a fost alungat de către activiștii comuniști, după ce i-au tăiat barba. De atunci, timp de trei decenii, icoana din biserica schitului nu a mai văzut lumina zilei. Schitul s-a transformat în ruine pînă în 1990, cînd Prea Sfințitul Pimen Suceveanul, Arhiepiscopul Sucevei, i-a poruncit preotului Gheorghe Nicodin să refacă schitul. Părintele Nicodin a devenit noul stareț al schitului, pe care, practic, l-a reconstruit. Călugării care trăiesc, în prezent în schit consideră că ***locul respectiv este binecuvîntat de Maica Domnului și din această cauză apare mirul și sînt vindecați demonizații.***

Biserica din incinta schitului Hadîmbu a fost ridicată în urmă cu mai bine de 300 de ani

■ *Mirul a țîșnit din părul heruvimului*

Deja mănăstirea Hadîmbu și icoana Maicii Domnului cu Pruncul au ajuns cunoscute pentru mulți ieșeni. De aceea, în fiecare duminică, biserica schitului se dovedește neîncăpătoare pentru toți cei care vin la slujbă, chiar dacă drumul pînă la schit este foarte greu de străbătut. Majoritatea celor care asistă la slujbă sînt din Iași și din comunele prin care s-a auzit de icoana dătătoare de mir. În privința celor petrecute duminică, 18 iunie, declarațiile tuturor martorilor oculari sînt foarte asemănătoare. Iată ce ne-a declarat directoarea unei grădinițe din Iași: "***În jurul orei 11,30, în biserică mai erau în jur de 20 de persoane. Doi bărbați și o femeie se chinuiau să ducă un copil de vreo nouă ani lîngă icoană. Copilul, probabil demonizat, opunea o rezistență ieșită din comun. Atunci cînd, cu greu, au reușit să-i lipească palma de sticla din fața icoanei, mîna băiatului s-a înroșit, iar el a devenit liniștit. O fată tînără se ruga în dreapta icoanei pentru copil. Deodată, un bărbat a strigat: «Priviți, oameni buni!». Toți s-au uitat la icoană. Din părul unuia din cei doi heruvimi care țin coroana Maicii Domnului a țîșnit un jet de mir, care s-a prelins pe sticlă. În aer plutea o mireasmă plăcută***".

Unul dintre tinerii care a fost întîmplător la fața locului s-a hotărît să devină preot. "***Am văzut cu ochii mei, nimeni nu poate să-mi spună că nu e adevărat***", ne-a declarat el. În biserică s-au aflat, în momentul respectiv, doi preoți și aproximativ 20 de mireni.

■ *Lupta cu demonii*

Icoana nu este renumită numai prin faptul că este izvorîtoare de mir. ***Cu ajutorul ei, călugării au reușit să alunge demonii din mulți oameni posedați,*** după cum ne-a precizat părintele Chesarie. Slujbele de exorcizare sînt conduse de obicei de părintele Nicodin, starețul mănăstirii, care folosește un veritabil "arsenal" în lupta cu diavolul: tămîie, aghiazmă, rugăciuni pentru alungarea demonilor și icoana făcătoare de minuni. "*M-ați adus la ucigătoarea de draci!*", striga o călugăriță posedată din Gura Humorului, referindu-se la icoană. Cu ajutorul icoanei, însă, călugării reușesc întotdeauna să vindece posedații.

■ *Un nou loc de pelerinaj*

Avînd în vedere fenomenele uluitoare care se petrec aproape săptămînal la Mănăstirea Hadîmbu, aceasta a devenit deja un nou loc de pelerinaj și este aproape sigur că numărul celor care vor dori să se închine în fața icoanei Maicii Domnului va crește.

Ca semn de cinstire, călugării doresc să îmbrace icoana cu o foiță de aur. **(Dan FODOR)**

Situația acțiunilor de protest din Iași

■ *Speranțe la PECO*

Greva salariaților de la S.C. PECO S.A., care durează de 22 de zile și care are ca scop demiterea managerului Corneliu Costică Ciocan, ar putea lua sfîrșit astăzi. Pentru dezamorsarea acestui conflict s-au deplasat la Iași, ***Costache Munteanu, director adjunct al FPS București, și Beneamin Molgvai, director general al Holdingului PECO București.***

Aceștia vor avea o primă întîlnire, astăzi, la ora 8,00, cu reprezentanții FPS Iași, iar a doua întîlnire - la orele 9,00, la sediul S.C. PECO S.A. Iași, cu membrii AGA și reprezentanții greviștilor..

Elena Pară, membru al delegației greviștilor, ne-a declarat: "***Dacă astăzi, cei doi reprezentanți de la București nu vor hotărî demisia managerului Ciocan, vom continua protestul nostru, pînă la aflarea adevărului. Aici este vorba de o mafie puternică a cărei plagă se întinde pînă în cele mai înalte sfere ale puterii. Dacă s-ar face dreptate în cazul nostru, s-ar crea un precedent. Părerea mea este că managerul Ciocan are «spate», iar cei puși să-l pedepsească vor să-l scoată basma curată***".

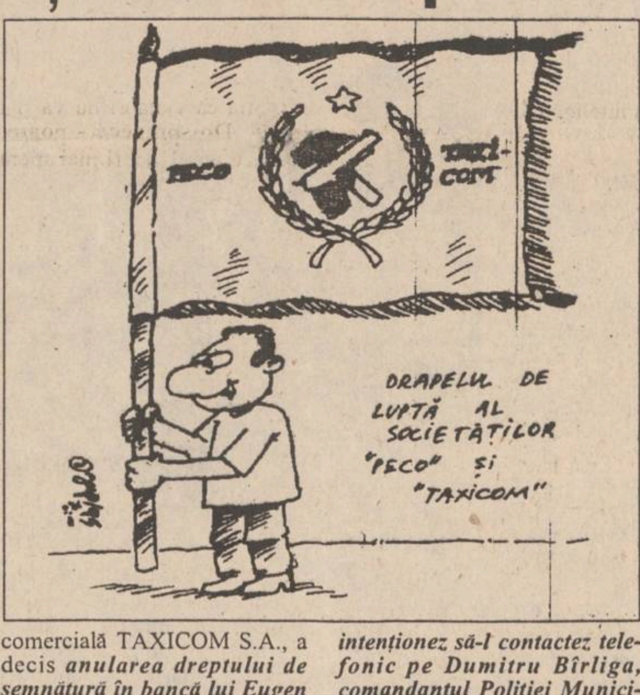
PECO
TAXI-COM
DRAPELUL DE LUPTĂ AL SOCIETĂȚILOR "PECO" ȘI "TAXICOM"

■ *Greviștii de la TAXICOM vor să se alăture celor de la PECO*

Ieri, Violeta Cănilă, reprezentantul F.P.S. la societatea comercială TAXICOM S.A., a decis ***anularea dreptului de semnătură în bancă lui Eugen Perju, director interimar, și acordarea acestui drept lui Constantin Pistol, managerul firmei, și lui Dumitru Condurache, șeful atelierului mecanic.*** Această decizie a provocat o explozie de nemulțumire din partea salariaților, care refuză, în continuare, să își mai desfășoare activitatea sub conducerea lui Constantin Pistol. Astfel, ***ieri, între orele 14,00 și 15,00, s-a desfășurat o grevă spontană***, salariații manifestîndu-și în acest fel nemulțumirea față de decizia adoptată de Violeta Cănilă. Referitor la situația creată, reprezentantul F.P.S. ne-a declarat: "***Mîine dimineață intenționez să-l contactez telefonic pe Dumitru Bîrliga, comandantul Poliției Municipiului Iași, pentru a afla dacă intenționează să-l sprijine pe Constantin Pistol să revină la serviciu, pentru că văd că nu primesc nici un răspuns oficial la sesizarea pe care am făcut-o săptămîna trecută***".

În replică, unii dintre șoferii contactați de redactorii cotidianului "Monitorul" au afirmat că, în cazul în care decizia de ieri a reprezentantului F.P.S. va fi menținută, ***intenționează ca în cursul zilei de astăzi să se alăture greviștilor de la PECO S.A.*** Petru Maxim, unul dintre reprezentanții sindicatului salariaților de la TAXICOM S.A., a declarat: "***Vrem să mergem la S.C. PECO S.A. deoarece am auzit că acolo se află o comisie guvernamentală, care sperăm să ne asculte și să ne rezolve problemele***".

■ *A încetat greva la ASAM*

Greva spontană a salariaților de la societatea comercială ASAM SA (fosta Întreprindere de Piese Auto - IPA), din Iași, a încetat ieri dimineață. Astfel, pînă la orele 12,00, activitatea firmei ieșene a fost reluată în totalitate, după cum a declarat Alexandru Asăvoaie, directorul comercial al firmei. Alexandru Asăvoaie a declarat: "***În cursul acestor zile vom continua negocierile cu salariații pentru încheierea contractului colectiv de muncă, dar în ceea ce privește majorarea salariului, aceasta nu poate depăși procentul de 27,5 la sută. Se pare că sindicatele au înțeles acest lucru și și-au redus pretențiile, deoarece ultima majorare salarială solicitată a fost de 60 mii lei, sumă fixă, în condițiile majorării normelor de lucru cu cinci la sută***".

Mihai Barnea, liderul sindicatului salariaților de la SC ASAM SA, a precizat: "***Am făcut astăzi*** (ieri - n.r.) ***un apel personal către salariați de a relua activitatea pentru ca greva să nu perturbe derularea contractelor la export. Discuțiile cu administrația firmei vor continua în aceste zile, urmînd ca luni, 26 iunie a.c., să prezentăm salariaților rezultatele negocierilor***". **(Dan OLARU, Alin TOCAN)**

Dan Gâlea a adunat ieri zeci de primari ca să-i învețe agricultură

■ *el i-a plimbat prin județ, arătîndu-le rezultatele unor societăți agricole model*

Zeci de primari ai comunelor din județul Iasi au vizitat ieri asociația agricolă "Moldova" Țigănași și loturile experimentale ale Stațiunii de cercetare Podu Iloaie. Această acțiune a fost organizată de ***Consiliul Consultativ PDSR al agricultorilor, Prefectura Iași și Direcția Agricolă Iași.***

Numărul mare de vizitatori - primari, viceprimari, ingineri agronomi - s-a datorat, după cum afirmau unii dintre cei prezenți, ***amenințării cu diminuarea salariului cu 10% în caz de neparticipare*** așa cum s-a întîmplat și în urmă cu circa două luni, la o acțiune similară.

Asociația agricolă "Moldova" Țigănași, una dintre cele mai mari din județul Iași (circa 2.400 ha) se remarcă prin producțiile foarte mari obținute în ultimii ani. Acest fapt se datorează și conlucrării cu reprezentanța firmei "Pioneer" la Țigănași, firmă recunoscută ca fiind în topul mondial al producătorilor de semințe.

La Stațiunea de cercetare Podu Iloaie, celor peste 100 de vizitatori din tot județul le-a fost prezentat diferențele dintre terenurile cultivate și întreținute cu ajutorul tehnologiei moderne și cele ale producătorilor agricoli individuali. Pe lîngă aspectele privitoare la protejarea eroziunii solului prin efetuarea pe dealurile arăturilor de tip circular, prefectul Dan Gâlea a subliniat diferența mare dintre recoltele obținute pe pămînturile Stațiunii Podu Iloaie și cele obținute de țărani. "***În 1994, cei de la Stațiunea Podu Iloaie au obținut producții de peste 5.000 kg grîu/ha, în timp ce țăranii au primit despăgubiri pentru calamități. Deci, va trebui să transferăm știința și tehnologia din lotul experimental în loturile productive mari. Lucrînd astfel, oamenii vor cîștiga mai mult și se va ridica nivelul de trai în mediul rural***" a afirmat ieri prefectul Dan Gâlea. **(Daniel NIȚOI)**

BURSA MOLDOVEI SA
Piața Unirii, nr. 5,
tel./fax 032.211808, 212050

deține oferte pentru următoarele mărfuri:

1) **Animale vii**
- tăurași, rasa BRUNĂ, 250-450 kg/cap, 2.000 capete, franco Brașov, preț 989 $/to
- berbecuți, 20-30 kg/cap, 5.000 capete, franco Brașov, preț 1708 lei/kg
- oi, 2.000 capete, franco Constanța, preț 1632 lei/kg
La această ofertă este valabil scăzămîntul standard acordat de vînzător.
2) **Ceapă uscată**
- cantitate: nelimitat; locco: Constanța; preț: 714 lei/kg
3) **Măsline calitatea I**
- cantitate: nelimitat; locco: Constanța; preț: 2856 lei/kg
4) **Ouă de consum**
- calitate: I și II; min. 120.000 buc; preț: 97lei/buc
5) **Alcool rafinat din cereale** (96,2 grade)
- cantitate: 100 tone; preț: 2754 lei/litru franco beneficiar
6) **Bere Slovacia**
- marca: **Gemer**; termen de garanție 6 luni ; preț 775 lei/sticla, exclusiv ambalaj
- marca: **Corgon**; termen de garanție 9 luni; preț 980 lei/sticla, inclusiv ambalaj
- marca: **Fazanul de Aur**; termen de garanție 9 luni; preț 1071 lei/sticla, inclusiv ambalajul
Cantitatea minimă este de 20.000 sticle și se asigură transportul la beneficiar
7) **Pastă de tomate** import Moldova, min. 10 tone, concentrație 25%, preț 1750 lei/kg locco Iași.
Pentru ofertele de mai sus, prețurile sînt fără TVA.

BACO s.r.l.
Simbolul calității
vinde en gros
papetărie și birotică
■ HERLITZ
■ XEROX
■ PELIKAN
■ KORES
Reducere de pînă la 28%,
funcție de cantitatea achiziționată!
Iași, str. Zorilor nr. 16
(cartier Moara de Vînt)
Telefon 117941

REGIA AUTONOMĂ DE TRANSPORT ÎN COMUN IAȘI
anunță toți proprietarii de firme, reclame sau indicatoare,
agățate sau fixate de stîlpii rețelelor electrice,
să se prezinte la sediul regiei din str. Silvestru nr. 5
pînă la data de **30.06.1995** pentru **negocierea chiriei**.
După această dată, cele care nu au fost revendicate vor fi demontate și depozitate la sediul RATC Iași pînă la finele lunii august.

BURSA MOLDOVEI SA
Piața Unirii, nr. 5,
tel./fax 032.211808, 212050
primește înscrieri pentru
ȘEDINȚA DE LICITAȚIE CU OBIECTE DE ARTĂ
în fiecare marți și joi,
între orele 10,00 - 13,00,
la sediul din
Piața Unirii nr. 5
(fostul sediu al OJT Iași).
Telefon
211808, 212050.

Programul cursurilor de vară
organizate de
BURSA MOLDOVEI
20-23 IUNIE "Comerțul bursier" - pentru managerii societăților comerciale din producție și comerț.
- Număr de locuri: 25
- Taxa de participare: 180.000 lei/persoana (excl. TVA)
1-6 IULIE - Curs de comerț internațional
- Număr de locuri: 20
- Taxa de participare: 140.000 lei/persoana (excl. TVA)
Se asigură manuale de curs, suport video, simulare pe calculator.
10-17 IULIE - Curs de brokeri
- Număr de locuri: 20
- Taxa de participare: 180.000 lei/persoana (pentru studenți se plătește 150.000 lei/persoană)
Relații și înscrieri la sediul BURSEI, Piața Unirii nr. 5, tel. **032/211118** sau **211808**.

SC TRUST CONSTRUCȚII SA IAȘI
B-dul Copou nr. 3
vinde din stoc
paleți din lemn de 1800 x 1200; 1200 x 800;
boxpaleți metalici
lăzi metalice de la șuruburi și cuie,
la prețuri negociabile.
Relații la tel. 146220, 140917, int. 120.

ComputerLand Center Iași
Doriți să comunicați simplu și rapid?
Singura soluție este ComputerLand Center Iași!
vinde și închiriază pe frecvențele proprii
stații radio MAXON
la cele mai avantajoase prețuri.
Bd. Ștefan cel Mare și Sfânt, bl. B2, 6600 Iași
telefon: 32-116651; 116772; 117300; fax:32-117956

MONITORUL NAȚIONAL

Democrația originală din țara noastră este acceptată în exterior

Românii nu se mai pot refugia în Franța

Cetățenii români nu vor mai putea să beneficieze în viitor de statutul de refugiați în Franța, avînd în vedere, după cum menționează Oficiul francez pentru protecția refugiaților și apatrizilor, schimbările fundamentate intervenite în regimul politic al României, informează AFP, citată de RRA. Această decizie a fost luată de autoritățile franceze după o consfătuire cu Înaltul Comisariat al ONU pentru refugiați. Această hotărîre s-a bazat pe un articol al Convenției de la Geneva, potrivit căruia statutul de refugiați nu mai este valabil dacă împrejurările în urma căruia el a fost acordat încetează să existe. AFP precizează că hotărîri similare au fost deja luate de Oficiul francez pentru protecția refugiaților și apatrizilor în ianuarie 1991 pentru refugiații ungari, polonezi și cehoslovaci.

Un mod original de a avansa

Un prefect care a comis ilegalități a ajuns inspector guvernamental

Noul prefect al județului Bistrița, Crețu Ovidiu, a fost instalat, luni, în funcție de către Octav Cosmâncă, secretar de stat, șef al Departamentului Administrației Publice Locale a Guvernului. Noul prefect este de profesie inginer și președinte al filialei locale a PUNR. Fostul prefect, Gheorghe Pop (PUNR), a fost destituit în urma constatării unor nereguli în activitatea sa și numit inspector guvernamental, afirmă surse confidențiale. Directorul Ion Fleșariu, numărul doi al DAPL, a declarat marți că nu are cunoștință despre înlocuirea prefectului de Bistrița, iar motivele „le cunoaște numai domnul ministru Cosmâncă“, de vreme ce acesta l-a instalat pe noul prefect.

Un comitet internațional de etică

Cum va trebui să se comporte un medic cu un bolnav de cancer

Medicii români consideră că este necesară înființarea unui comitet internațional de etică, care să decidă, în funcție de specificul țării, oportunitatea cunoașterii diagnosticului de către bolnavii de cancer, precum și stabilirea relațiilor dintre medic și pacient în cazul acestei boli. Intenția înființării acestui comitet a fost intens dezbătută de specialiști în cadrul conferinței internaționale cu tema „Minciună sau adevăr despre diagnostic“, desfășurată la București, în timpul Congresului de gastroenterologie, din 14-17 iunie. Conferința a scos în evidență faptul că medicii est-europeni consideră că pacienții nu trebuie să cunoască natura bolii lor, în timp ce colegii lor din Canada, Statele Unite și nordul Europei spun bolnavilor de cancer totul despre diagnostic și evoluția maladiei.

“Magyar Hirlap” acuză

Legea învățămîntului conține „un non-sens pedagogic“

Paragraful din recent adoptata Lege a învățămîntului din România, care prevede, pe lîngă studiul limbii române, și învățarea ei, este „un non-sens pedagogic“, afirmă cotidianul budapestan Magyar Hirlap, preluînd opiniile reprezentanților UDMR. Cotidianul consideră drept „profund anticonstituțional“ paragraful care cere funcționarea unei școli sau cel puțin a unei clase în limba română în fiecare localitate, indiferent de nevoile populației, transmite corespondentul agenției MEDIAFAX la Budapesta.

PL ‘93 refuză să semneze declarația de aderare la Uniunea Europeană

■ *Dinu Patriciu a afirmat că aceasta este “o declarație de Hora Unirii, ce presupune că vom alerga toți spre Europa, cot la cot, noi și domnul Văcăroiu“*

Astăzi, la Snagov, în prezența președintelui Ion Iliescu și a premierului *Nicolae Văcăroiu,* reprezentanții partidelor parlamentare vor semna ***Declarația de Aderare a României la Uniunea Europeană*** (UE), document care rezumă strategia națională pentru integrarea României în UE. Potrivit unei declarații acordată ieri Agenției Mediafax, de către liderul PL’93, ***Dinu Patriciu*** **(foto)**, reprezentanții acestui partid nu vor participa la întîlnirea de astăzi și nu vor semna ***„o declarație de Hora Unirii, ce presupune că vom alerga toți spre Europa, cot la cot, noi și dl. Văcăroiu“***. Activitatea de redactare a Declarației de Aderare a României la UE a fost lansată în urmă cu trei luni de către Comisia de integrare europeană și euro-atlantocă, comisie prezidată de academicianul Tudorel Postolache. Documentul împarte perioada de pînă la aderare în două etape (1995-1996, respectiv 1997-1999), obiectivul final fiind ***„orizontul 2000“,*** an în care este prevăzută atingerea parametrilor necesari admiterii României în UE. Scrisoarea și strategia de integrare a României în UE va fi înaintată mîine, la Strasbourg, de către ministrul român al Afacerilor Externe, ***Teodor Meleșcanu,*** președintelui în exercițiu al Consiliului ministerial al UE, ministrul francez al Afacerilor Externe, ***Harvé de Charette.*** **(Monica TOMA)**

După aproape trei luni de cercetări

Comisia de anchetă nu a găsit nici un vinovat în catastrofa de la Balotești

Comisia de investigare a cauzelor prăbușirii ***aeronavei AIRBUS „Muntenia“,*** pe data de 31 martie a.c. și soldată cu moartea celor 60 de persoane aflate la bord, a dat publicității, ieri, raportul preliminar. Raportul nu prezintă cauze determinate sau posibile, acestea urmînd a fi stabilite în Raportul final.

Vă prezentăm în continuare sintetic elementele esențiale ale raportului:

La 56 de secunde de la începerea rulajului pentru decolare, cînd aeronava traversa 2000 de picioare (aprox. 600 m) cu o viteză de 188 noduri a început să se dezvolte o asimetrie în tracțiune. La 75 de secunde, pe fondul dezvoltării asimetriei de tracțiune - copilotul comandă escamontarea flapsurilor, acțiune executată de comandant. După numai 2 secunde, copilotul comandă escamontarea voleților de bord, acțiune neexecutată și neconfirmată de către comandant. În acel moment aeronava era la o altitudine de 3300 picioare (aprox. 1000 m) cu viteza de 188 noduri iar asimetria de tracțiune atinsese valoarea maximă. După încă 17 de secunde, cînd aeronava ajunsese la o altitudine de 4600 picioare (aprox. 1400 m) dar cu o viteză puțin mai scăzută (184 noduri), copilotul comandă cuplarea pilotului automat, acțiune executată 4 secunde mai tîrziu. A urmat apoi semnalizarea acustică indicînd necuplarea acestuia. În continuare, aeronava pierde din altitudine, crescînd permanent înclinarea pe partea stîngă, după încă 9 secunde, în conformitate cu înregistrările CVR, copilotul spunînd: „S-a stricat ăla“, fără nici o referire precisă. 8 secunde mai tîrziu aeronava percutează solul la un unghi de picaj de aproape 80 grade, producînd un crater cu adîncime de aproximativ 6 metri, în care s-a concentrat cea mai mare parte a fuselajului, aripile și cele două motoare. Rămășițele umane și fragmentele materiale provenite din părți ale aeronavei au dus la concluzia unui incendiu la impactul violent cu solul: un fum înnecăcios s-a degajat din crater aproximativ 1 oră și 30 de minute de la impact.

În înregistrările disponibile nu există nici o dovadă privind vreo încercare de restabilire a simetriei tracțiunii motoarelor pînă cu 4-5 secunde înainte de sfîrșitul înregistrării.

Defectele cunoscute ale aeronavei: La momentul accidentului, în jurnalul de bord erau trei fise de informare. Una dintre ele, emisă la 10 iunie 1994, era rezultatul unei serii de rapoarte ale echipajelor în jurnalul de bord, primul din 28 mai 1994, privind reducerea motorului nr. 1, dintr-un motiv necunoscut, cînd se trecea de la tracțiunea de decolare la tracțiunea de urcare. Defecțiunea raportată de echipaje nu a putut fi reprodusă la sol și în consecință s-au executat lucrări potrivit Manualului de identificare/remediere a defectelor.

Pînă în martie 1995 echipajele nu au mai raportat un astfel de defect. Cauza nu a putut fi identificată, sistemul de tracțiune automată a fost menținut disponibil, datorită unei posibile reparații a deficienței. În ultimele 25 de ore înregistrate pe DFDR, prezența unui comportament anormal similar a fost identificată de două ori, în timpul decolării din Dubai, pe ultimul tronson spre București, pe 30 martie 1995, eveniment neraportat de echipaj în jurnalul de bord.

Acestea sînt datele cele mai semnificative ale raportului preliminar, care va fi prezentat reprezentanților străini și Companiei TAROM în vederea încheierii acordului asupra conținutului, după care va fi înaintat Parchetului General.

La Raportul final, care va trebui să stabilească factorii favorizanți și cauzele determinante ale accidentului, Comisia însărcinată pentru aceasta va colabora cu reprezentanții acreditați, belgieni, francezi, americani, englezi, consilieri și experți de la TAROM S.A. și, în funcție de evoluția investigațiilor se va face apel la experți ai Organizației Aviației Civile Internaționale și Comisiei Europene de Aviație Civilă. **(Pavel LUCESCU)**

Ieri, între orele 15,00 și 17,00

Controlorii de trafic aerian au intrat în grevă

■ *a fost blocat tot traficul aerian din România*

Greva spontană a controlorilor de trafic aerian de la ***ROMATSA,*** care a avut loc marți, între orele 15.00-17.00, a afectat toate companiile de transport aviatic care lucrează în România și pe relația externă. ***Rodica Balaci,*** șefa Biroului de presă al Companiei ***TAROM,*** a declarat miercuri Agenției MEDIAFAX că greva controlorilor de trafic-rută a produs întîrzieri de cel mult două ore și pagube tuturor companiilor care au aeronave ce decolează sau aterizează pe ***Aeroportul Otopeni.*** Traficul aviatic intern a fost, de asemenea, afectat, deoarece greviștii asigură legătura între aeroporturile Băneasa, Cluj, Arad, Constanța și Bacău. Dan Ester, purtătorul de cuvînt al Sindicatului CTA ROMATSA, a declarat, pe de altă parte, că greviștii cer un buget reprezentînd circa 25% din veniturilor produse de ei, ceea ce ar acoperi totalitatea drepturilor sociale prevăzute prin contractul colectiv de muncă (salarii, ajutoare sociale, alocații etc.). Controlorii de trafic-rută, care au intrat, marți, între orele 15.00-17.00, în grevă spontană, sînt cei care aduc 90% din veniturile produse pentru ROMATSA. În această categorie de salariați mai sînt incluși controlorii de trafic-triaj și cei de trafic-turn. Miercuri, la ora 13.00, la Minsiterul Transporturilor vor avea loc negocieri între controlorii trafic-rută, Administrația ROMATSA, Ministerul de Finanțe, Ministerul Transporturilor și Curtea de Conturi, a declarat Dan Ester. Participarea Executivului la negocieri nu a fost confirmată.

Foștii lideri ai tineretului țărănist au format un partid

Grupul de inițiativă pentru ***„Acțiunea Populară“,*** grup constituit din 60 de tineri demisionari din ***Tineretul Universitar Național Țărănesc Creștin-Democrat*** (TUNȚCD) și reprezentat de Anca Cernea și Marius Bostan (foști lideri ai TUNȚCD) nu și-a putut desfășura ieri conferința de presă, deoarece sala de conferință nu a mai fost disponibilă. Într-o declarație acordată Agenției Mediafax, ***Marius Bostan*** nu a putut preciza cauzele incidentului. Pe de altă parte, s-a subliniat că partidul va avea o orientare de dreapta și se va orienta către partidele din afara CDR, mai ales către PL ‘93.

Referitor la motivele ce au dus la demisia celor 60 de tineri din TUNȚCD, grupul demisionar consideră că PNȚCD și liderii CDR ***„și-au asumat rolul opoziției de operetă“*** și acuză conducerea PNȚCD că a încercat să utilizeze tineretul din partid în vederea camuflării compromisurilor și imobilismului. În legătură cu aceste afirmații, ***Vasile Lupu,*** deputat PNȚCD și vicepreședinte al Camerei Deputaților a declarat cotidianului „Monitorul“: ***„Acești tineri, prin atitudini, prin declarații, se vede că nu au fost niciodată înrolați în politică de partid. Operă figurantă? Aș vrea să-i aud direct pe acești rătăciți atribuind rolul de figurant unor reprezentanți PNȚCD. Dacă ar fi cineva cu rol de figurant, ar trebui să-l identifice. Apoi, care compromisuri? Cît timp Anca Cernea a făcut parte din PNȚCD, nu a numit nici un compromis și nu găsesc partidul ca fiind imobil. Nu accept calificativul de «imobil» sau acest atribut de «imobilism» și nici nu văd compromisuri. Din toată Opoziția, PNȚCD a rămas cel ferm pe poziție în adversitatea cu Puterea în execuție“.*** **(Monica TOMA)**

PUNR nu este de acord ca Guvernul să emită ordonanțe pe timpul vacanței parlamentare

Proiectul legii de abilitare a ***Guvernului*** pentru emiterea de ordonanțe în timpul vacanței parlamentare, aflat, marți, în dezbaterea Senatului, a generat împotriviri, atît din partea Opoziției, cît și din partea PUNR și a unui grup din interiorul PDSR. Guvernul dorește să obțină din partea Parlamentului abilitarea de a emite ordonanțe, în 47 de domenii, printre care, rectificarea bugetului, fiscalitatea, contractarea de împrumuturi externe și concesionarea de terenuri pentru amenajarea teritoriului. Proiectul de lege este susținut de un raport al comisiei juridice, care recomandă votarea acestuia în procedură de urgență, chiar dacă ***Ministerul Lucrărilor Publice și Ministerul Transporturilor*** nu au depus documentații complete în legătură cu concesiunile de terenuri vizate de ordonanțe. Președintele comisiei pentru buget și finanțe, senatorul PDSR ***Marin Stelian,*** a criticat în termeni duri intențiile Guvernului de a emite ordonanțe în domeniul fiscal. El a afirmat că Executivul intenționează, în această vară, să modifice substanțial sistemul de impozitare, introducînd reglementări legate de aplicarea TVA, impozitul pe profit, impozitul pe veniturile realizate de populație, impozitul pe dividente. Intervenția lui Marin Stelian a fost aplaudată atît de Opoziție, cît și de PUNR și de o mică parte a senatorilor PDSR. Senatorul PUNR Valer Suian a caracterizat ca ***„inacceptabil“*** procedeul prin care Guvernul ***„ține în sertar“*** anumite acte normative, evitînd să le depună la Parlament, pentru a le emite sub formă de ordonanțe în timpul vacanței. Suian a criticat și comportamentul unor directori din ministere, ***„care dau lecții Senatului, fără să facă economie de tupeu“.*** Senatorii din Opoziție au declarat proiectul de lege ca fiind necostituțional, întrucît încearcă să abiliteze Guvernul de a emite ordonanțe în domeniul legilor organice al bugetului, impozitării, regimului proprietății.

AGENȚIA DE PUBLICITATE *NORD EST*

organizează concurs
pentru ocuparea a două posturi de

GRAFICIENI - DESIGNERI

Experiența în lucru pe calculator poate constitui un avantaj.

Înscrierile se fac zilnic la sediul agenției din str. Smîrdan nr. 5, et. II, cam. 214, între orele 11,00 -16,00.

Relații la telefon **144776**.

SOCIETATEA COMERCIALĂ scm STANDARD COMERCIAL MOLDAVIA
Str. Bradului nr. 5, IAȘI Telefon 032/122850, 127937 Fax 032/220053

Societate mixtă româno-germană caută

CEI MAI BUNI MOTOSTIVUITORI
din Iași

Condiții:
- experiență
- dinamism
- flexibilitate

Dacă doriți să cîștigați peste salariul mediu pe economie, să aveți condiții de muncă excepționale, precum și garanția unui loc de muncă într-o firmă puternică, atunci contactați-ne.

CELE MAI MICI PREȚURI DIN IAȘI!
-TELEVIZOARE COLOR
Philips, Thomson, Grundig, Nei, Goldstar, Beko, Megavision, Audisonic, Royal
-ELECTROCASNICE
(frigidere, congelatoare, mașini de spălat, cuptoare cu microunde, ventilatoare)
Whirlpool-Philips, Rowenta, Tefal, Nei, Goldstar, De Longhi
PLATA ÎN RATE!
AVAT TI electronics
Str. Ștefan cel Mare 11
032 - 11.28.10
032 - 17.40.54

s.c. EuroBIT s.r.l.
Str. Anastasie Panu 36, bl. 1B ☎ 211494, 231288

ACUM ȘI ÎN RATE!

CALCULATOARE COMRACE, DTK
IMPRIMATE HP, STAR, OKI, EPSON
COPIATOARE TOSHIBA
FAX - MODEM US ROBOTICS V42 BIS

PROGRAME BALANȚĂ / GESTIUNE / FACTURARE
MIJLOACE FIXE / SALARIZARE

LINK & NECOM
B-dul COPOU nr. 3 IAȘI
tel. 211570/18 Fax 112837, 270415

SISTEME ELCOM

486DX2/66MHZ	486DX2/66MHZ	486DX2/66MHZ
• VESA	• VESA	• VESA
• 256KG cache	• 256KG cache	• 256KG cache
• 4MB RAM	• 4MB RAM	• 4MB RAM
• 512KB video	• 512KB video	• 512KB video
• 3,5" FDD	• 3,5" FDD	• 3,5" FDD
• 365MB HDD	• 420MB HDD	• 535MB HDD
• mouse + pad	• mouse + pad	• mouse + pad
• 14" SVGA color	• 14" SVGA color	• 14" SVGA color
2.264.495 lei	2.308.214 lei	2.395.652 lei

Prețurile includ TVA.
GARANȚIE 24 LUNI.
LIVRARE DIN STOC!

TURISM AGPI
Agenția PROSPER INTERNATIONAL
VACANȚA PERFECTĂ
IEFTIN SAU GRATIS
MARE, MUNTE, DELTĂ
•PLATA ÎN 6 RATE
•TRANSPORT CU AUTOCAR
STR. G. URECHE 3,
BLOC W. MĂRĂCINEANU,
ÎN SPATELE TRIBUNALULUI,
LÎNGĂ EXCLUSIV.
TEL. 210932, 213122, 213130

EDITORIAL

Ce se va tranzacționa la Bursa de Valori?

Cristian RACU

Vineri se va deschide oficial Bursa de Valori din România. Această instituție ar trebui să fie inima care să pompeze capital în și așa vlăguita economie din țara noastră. La bursă ar trebui să se poată efectua vînzări și cumpărări de acțiuni și de alte bunuri imobiliare.

Lucrurile nu vor sta, însă, deloc așa pentru că activitatea Bursei de Valori a fost sabotată încă înainte de a începe. În urma derulării procesului de privatizare, pînă acum, în România populația a reușit să obțină acțiuni în proporție de aproximativ 30% din capitalul fostelor întreprinderi de stat, rebotezate societăți comerciale pe acțiuni. Acest proces s-a desfășurat pe baza reglementărilor din fosta lege a privatizării elaborată de către guvernul Roman și a avut ca "monedă de schimb" carnetul cu certificate de proprietate, a căror valoare a variat de la un Fond al Proprietății Private la altul.

Nemulțumit de mersul acestui proces și de imposibilitatea controlării modului în care s-au făcut acumulările incipiente de capital, concretizate în concentrări ale acestor carnete cu certificate în diverse fonduri sau la persoane particulare, guvernul Văcăroiu a inițiat o lege a accelerării privatizării, ce a intrat în vigoare de luni, prin care se schimbă total sistemul de privatizare în masă de pînă acum. Temîndu-se de o eventuală preluare a întreprinderilor de stat de către persoane private, Guvernul a forțat anularea certificatelor prin devalorizarea la suma de 25.000 lei și a introdus celebrul cupon nominativ care nu poate fi vîndut. Accelerarea privatizării, prevăzută de Nicolae Văcăroiu, se va realiza pe baza acestor două instrumente prin intermediul deja cunoscutelor FPP și FPS.

Din această ecuație se observă, că a fost exclusă tocmai instituția care ar fi trebuit să fie specializată în realizarea unor astfel de tranzacții - Bursa de Valori. Excluderea nu este deloc întîmplătoare și a fost luată în calcul tocmai datorită particularităților bursei. Aici toate tranzacțiile se fac la vedere și nu se mai pot realiza manevre de culise prin intermediul cărora unele societăți comerciale să-și piardă valoarea sau să și-o înzecească peste noapte după bunul plac al Executivului. Aici funcționează în deplină libertate regulile economiei de piață și fiecare întreprindere valorează atît cît reprezintă ea în acel moment în economie. Cum ar fi putut să mai fie privatizați colosii industriali ai construcției socialismului prin intermediul Bursei decît la un preț de nimic, avînd în vedere că la ora actuală în marea lor majoritate aceștia sînt închiși? Ori tocmai asta nu dorește guvernul Văcăroiu. El vrea să mai atragă ceva bani la un buget care și-a luat mai tot de la contribuabili, forțîndu-i să achiziționeze acțiuni la prețuri astronomice la acești coloși cu picioare de lut.

În aceste condiții nu putem afirma decît un singur lucru - Bursa de Valori din România nu reprezintă decît un moft pe care guvernul Văcăroiu l-a satisfăcut Fondului Monetar Internațional pentru a mai obține ceva bani necesari supraviețuirii pînă la viitoarele alegeri. Totuși, această instituție financiară nu este atît de ușor de păcălit. Într-o declarație pe care a făcut-o ieri la București reprezentantul FMI în România, Joshua Green, acesta a menționat că țara noastră mai are încă de făcut reforme substanțiale de structură pentru a înainta pe calea reformei. Cu această ocazie au fost anulate toate declarațiile președintelui Iliescu și ale premierului Văcăroiu privind așa-zisa stabilizare macroeconomică și s-a spus încă o dată că aceștia mimează doar reforma, în loc să o pună în practică. ■

TIMPUL

A apărut nr. 6 (23) al revistei de cultură "Timpul"

Din sumar:

Philippe Chardon - "Cioran împotriva lui Cioran"; Ovidiu Nimigean - "Ciornă la Cioran"; Friedrich Michael - "Poezie ortodoxă sua ortodoxie poetică?"; "Înțeleptul la ora de teatru" - dialog cu Matei Vișniec; Dumitru Danielopol - "Jurnal londonez"; Eugen Andoni - "Golanii" (fragment); Claudian Cosoi - Moda este să modelez" (o discuție cu Mihai Olos); Ioan Constantinescu - "Politică și șarlatanie"; Radu Neculau - "Germania după 50 de ani - cîteva proiecții și interpretări; F.A. Hayek - " Îngîmfarea fatală" (6); Carl E. Schorske - "Viena sfîrșitului de secol" (7).

Radio Nord-Est (72.44 FM) vă prezintă

ASTĂZI,
miercuri, 21 iunie, de la ora 22.00,
cea de a LV-a ediție a emisiunii

LA ÎNCEPUT A FOST CUVÎNTUL

Din sumar:
Viața Sfîntului Iona Botezătorul
Obiceiuri de "Sînziene"
Despre mîndrie și milostenie sufletească
Știri din viața cultelor
Invitat:
- asist. univ. Vasile CRISTESCU
Realizatori:
Claudia AMARIEI, Iulian CÂMPANU, Dumitrela NEGRU, Mihaela OLARIU, Constantin PRODAN, Simona

La telefonul 142446, sînt așteptate cu interes nu doar opiniile, ci și propunerile dumneavoastră concrete de colaborare

CAFEAUA DE DIMINEAȚĂ

Eminescu în Piața Universității...

Aurel LEON

Toate încep, se întîmplă și se termină la București, în Piața Universității, mai ales revoluțiile. Pe urmă, ani în șir despicăm firul în patru: a fost revoltă populară, revoluție sau lovitură de stat? Se încearcă repetarea evenimentelor ca subiect de studiu, demontîndu-se piesă cu piesă, spre a se învăța cum trebuie făcută o revoluție populară perfectă. Fiecare povestește cum a fost, numai papașa de la Cotroceni îi bate pe umeri:

- Nu mai sînt aceleași condiții, măi dragă! Azi nu mai puteți repeta figura. Avem formații bine dotate, avem scutieri și avem tulumbe din import; încercați numai dacă vă mănîncă pielea!

Nemaiputînd repeta o mică "Piață a Universității", ne mulțumim cu reluarea casetelor vechi înregistrate cînd a fost marea ciocnire. Arde Biblioteca Națională. Pe străzi, tancuri și mașini. O voce străbate bezna dominînd împușcăturile:

"Nu trageți, sînt actorul Ion Caramitru!" Așa a intrat în istoria revoluției Caramitru, alături de Sergiu Nicolaescu, de poetul Mircea Dinescu, de Ion Iliescu și de ceilalți. A intrat în primul parlament al țării, unde, văzînd că se arde gazul de pomană, și-a văzut de lucruri mai serioase, rămînînd numai actor. Nu l-au ademenit nici onorurile de la Ministerul Culturii, unde s-au făcut de rîs atîția, actori, cîntăreți, scriitori și critici de artă. A recoltat, în schimb, mari succese în meserie. A plecat cu "Hamlet" în țara autorului ei și i-a uluit pe nordicii spectatori; a fost la Paris, nu în delegație, pe banii țării, ci chemat de public - a făcut, adică, mai mult decît siesta în Senat, cum fac alți colegi ai lui.

Amintesc de toate acestea, spre a se vedea că avem de-a face cu un caracter, poate cel mai intransigent, încît nu e de mirare că e bun prieten cu Domnul Mihai Eminescu de la "Timpul" - ziarul care nu-i de nici o culoare politică. Lui Eminescu i-a plăcut acest "cara" din fruntea numelui și mai ales i-a plăcut simțirea rostirii versurilor.

L-a însoțit cu plăcere pe Caramitru și recitalul a avut loc nu în fastul de la Cotroceni, în salonul albastru, cum se cuvenea celui mai mare poet român, ci chiar în Piața Universității - blestemata și sfînta piață. Trecînd printre scutieri și jandarmi, actorul și poetul au urcat sus, pe terasa Teatrului Național, plutind peste București. Ploua mărunt, ca în celălalt 15 iunie, cînd catafalcul sărăcăcios era urmat de cîțiva oameni și lumea se întreba cine o fi sărmanul - așa cum l-a surprins Aurel Jicquidi. Norii se plimbau prin asistență; a fost magnific. Pînă și presa, rezervată, ca să nu se indispună cineva, a scris:

"Să îți amintești de Eminescu, de 15 iunie, pe acoperișul unui mare oraș, înseamnă să binecuvîntezi spațiul pe care l-ai ales, exorcizînd poluările de tot felul. Pe terasa cu motoare a Teatrului Național, actorul Ion Caramitru a hotărît ca sunetul și emoția să plutească deasupra Capitalei, peste Piața Universității care, «grație» noului regim, a căpătat o semnificație tragică de cinci ani încoace. Însoțit de pianul tinerei Mariana Izman, de la Chișinău, dl Caramitru a sprijinit, pe un text excelent premeditat, căutarea adevărului și căldurii în miezul istoriei, dincolo de timp și spațiu, acolo unde marele poet dă sugestiei întîietate, dicționarele înscriindu-se mînă în mînă cu vanitatea noastră, în rîndul «mușuroaielor de furnici». Între Geneză și Iubire, recitalul s-a «lipit» de imensul perete al Naționalului, direct sub nori și strigătele pescărușilor, cu un minim de spoturi luminoase. Fragilitatea Marianei Izman, vocea aproape incantatorie, de la revoltă la groaza îndoielii, a d-lui Caramitru, au fost mesagerii neîntîmplători ai stării de grație. A spune mai mult despre excepționalul recital ar fi să uităm că, vorba lui Arghezi, pur și simplu ne-am apucat să strigăm într-o peșteră vastă".

Peste piața întesată de ordine, zboară glasul actorului, același glas care în decembrie '89 striga: "Nu trageți, sînt actorul Ion Caramitru!" Dacă s-ar repeta situația, oare n-ar trage în actor? "Azi, n-ar mai fi posibil, sînt alte condiții", ne asigură președintele, sigur pe sine.

Schopenhauer susține că "pacea, liniștea și fericirea sălășluiesc acolo, numai acolo unde nu există unde, nici cînd".

Sus nu există, au rămas jos, sub nori, împreună cu muritorii înarmați. Sus, e verbul poetului:

"De ce să fiți voi sclavii
milioanelor nefaste,
Voi, ce din munca voastră abia
puteți trăi?
De ce boala și moartea să fie
partea voastră,
Cînd ei, în bogăția cea splendidă
și vastă,
Petrec ca și în ceruri, n-au timp
nici de-a muri?"

Jos, în Piața Universității e liniște și ordine. Doar girofarul unei mașini tulbură fluidul circulației: a trecut mașina marelui bard oficial al noii și vechii orînduiri ■

BOBUL DE GRÎU

Notă informativă către tovarăși (II)

Ștefan PAVEL

> **Moto: "*Mînia lui Dumnezeu se descoperă din cer peste toată fărădelegea și peste toată nedreptatea oamenilor care țin nedreptatea drept adevăr.*" (Romani 1:18)**

Stimate tovarășe și stimați tovarăși, metaforele evangheliilor ar fi rămas niște dulci și inoperante metafore dacă nu ar fi fost ele dublate îndeaproape de către însuși Hristos cu faptele sale de zi cu zi. Căci blîndul Iisus, după ce a blestemat smochinul, a spus ucenicilor săi ce s-au mirat văzînd în ziua următoare că într-adevăr copacul se și uscase peste noapte: "***Dacă veți avea credință și nu vă veți îndoi*** - le-a spus Mîntuitorul - ***veți face și voi nu numai ce s-a făcut cu smochinul, ci și muntelui acestuia de veți zice: ridică-te și aruncă-te în Mare, va fi așa precum spuneți. Căci toate cîte veți cere, rugîndu-vă cu credință, toate veți primi...***"

Hristos mai avea puțină vreme pînă la Săptămîna Patimilor și a vrut să le amintească ucenicilor săi că, atunci cînd se cuvine, Dumnezeu poate fi și aspru, dacă metodele cele blînde pentru îndreptare s-au dovedit, între timp, ineficiente.

Totodată, El le-a descoperit celor din preajma Sa cît de mare putere poate avea cuvîntul curat al rugăciunii celui neprihănit; puterea cuvîntului Domnului, puterea credinței și puterea rugăciunii fiind puterile de care trebuie să devină conștient orice drept-credincios întru Hristos.

În ceea ce privește Marele Templu din Ierusalim din care Mîntuitorul i-a alungat pe negustori și cămătari, nu trebuie să ne forțăm prea mult imaginația pentru a descoperi, nu numai în trecutul îndepărtat al iudeilor, dar și în prezentul dureros al creștinilor, faptul că locașul de rugăciune, datorită nevredniciei unor oameni, își preschimbă uneori înfățișarea, devenind mai mult o casă a oamenilor decît o casă a lui Dumnezeu.

La Templu a fost adus pruncul Iisus pentru a fi tăiat împrejur la 40 de zile după naștere; la Templu se ducea copilul Iisus pentru a-și însuși înțelepciunea bătrînilor; la Templu venea bărbatul Iisus în fiecare an pentru sărbătoarea Paștelui evreiesc. Și totuși, chiar acestui mult iubit Templu, Iisus i-a hărăzit pieirea... Pentru că tocmai Casa Domnului în care ar fi trebuit să se schimbe sufletele oamenilor devenise treptat un loc de schimb doar pentru bani...

Stimate tovarășe și stimați tovarăși, să-i lăsăm însă pe iudei cu ale lor și să ajungem la templele noastre cele din piatră, la Sfintele noastre Biserici. Cuminte vă întreb: dumnevoastră ce schimbați în Biserică? V-ați schimbat cumva obiceiurile cele aducătoare de zarvă, de vrajbă, de hulă, de ură, și chiar de moarte? În bisericile noastre, ați căpătat cumva convingerile creștine pe care decenii în șir ni le-ați trunchiat cu secera și ni le-ați strivit cu ciocanul?... V-ați schimbat cumva caracterul, tocmai dumneavoastră cei lipsiți de orice caracter?

Nu ! Dumneavoastră, stimabili lupi îmblăniți cu cele ce ați jupuit de pe sărmani, atunci cînd veniți în bisericile noastre, vă schimbați doar toaletele, apoi mai schimbați între domniile voastre ceva păreri și opinii, după care încercați să faceți chiar cu bunul Dumnezeu un schimb avantajos, de genul: "Tu dai ceva succes în afaceri, iar eu, abia după aceea, Îți dau ceva lumînări..."

Pe scurt, stimate tovarășe și stimați tovarăși, dumneavoastră veniți în Biserică doar pentru a face cîte un troc, bazat pe singurul principiu pe care îl cunoașteți: "îmi dai, îți dau".

Deoarece în loc de conștiință aveți doar "cunoștințe" și soarta vă este legată numai de troc și de "con-soarta" trocului, pe nume... troacă, sincer cred că, într-o bună zi, cu dragoste părintească, blîndul Iisus va pune biciul pe spinările dumneavoastră cele cocoșate, pe spinările cele cocoșate însă nu de metanii, ci doar de plecăciuni servile.

Cu adevărat "din păcate", tovarăși vrednici de bici încă se mai nasc, fără a avea nevoie să fie autentificați de vreun carnet eliberat de "organele" potente ale unui Partid Oarecare, pentru că ei, pehlivanii, se pot lesne hrăni oricînd cu parșive chilipiruri, cu dandanale ori cu ciubucurile noastre atît de cunoscute în bătătura Balcanilor.

Și, la urma-urmei, ce poate fi oare mai nimerit pentru cei ce se înfruptă din zaharicaua ciubucului pe băț decît ... bățul însuși, ce rămîne în mîna fiecăruia din cei ce, pentru bună-stare, sînt capabili să-și utilizeze toate "capacitățile" linguo-bucale ?

Inepuizabili con-cetățeni (nu "frați " întru-ale credinței, ci doar "tovarăși" credincioși "tovărășiei" voastre), care încă mai faceți din bisericile noastre doar temple unde se pot preschimba găini pe lumînări și cocoși pe tămîie, dacă nu-și va face efectul nici biciul cel fain împletit de către Domnul Hristos special pentru spatele dumneavoastră tare ("spate", pe care atît de mult vă bizuiți), atunci, cu tristețe vă informez că, probabil într-un tîrziu, vă veți regăsi cu toții în liniștea pe care o merită fiecare.

Adică, stimate tovarășe și stimați tovarăși, cu alte cuvinte, la bună revedere în Iad !

(Acest text a fost difuzat la Radio "Nord-Est", în cadrul emisiunii "La început a fost Cuvîntul", emisiune ce poate fi ascultată în fiecare miercuri, de la ora 22.00)

UNGHIUL DE TRAGERE

A munci e o rușine

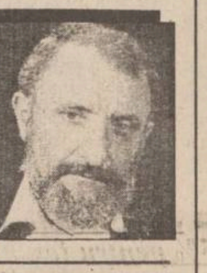

Val CONDURACHE

În reportajele care se transmiteau înainte de 1989, din lumea capitalului, am văzut de mai multe ori imagini cu tineri cîntînd la diferite instrumente, în guri de metrou, la cîte un colț de stradă ori pe o promenadă publică. Imaginile ne vorbeau despre o lume în care omul "nu are dreptul la muncă". Tinerii erau cu toții absolvenții unor institute ori academii de artă. Nu mă îndoiesc de faptul că sînt destui tineri titrați șomeri. Chirac a cîștigat alegerile prezidențiale din Franța în bună parte și datorită faptului că guvernarea socialistă nu a reușit să rezolve problema șomajului. Secvența care m-a tulburat cel mai tare era filmată în luminatorul unui magazin de lux. Un tînăr îmbrăcat în frac, cu cămașă albă și lavalieră, cînta la vioară în fața unei vitrine orbitoare. Jos, la picioare, era așezată o tavă de nichel gravată cu un desen delicat. Trecătorii se opreau o clipă, ascultau muzica, apoi aruncau o monedă sau o bancnotă, în vreme ce tînărul continua să cînte imperturbabil.

Sigur că locul acelui tînăr nu era în luminatorul unui magazin de lux. El studiase ca să ajungă un mare artist și nu-și găsise locul nici măcar în orchestra unei filarmonici. Să nu judecăm însă lucrurile în grabă. În economia de piață fiecare are libertatea să urmeze studiile pentru care simte că are înclinație. Secvența televizată a fost destul de scurtă, nu mi-am putut da seama dacă tînărul era un virtuoz sau doar un bun instrumentist. Logica îmi spune că într-o lume a concurenței un virtuoz nu ajunge niciodată să cînte în fața unui magazin. Rămîne ca tînărul să fi fost doar un bun instrumentist. Instrumentiști buni sînt pe toate drumurile, dar nu ajung nici soliști, nici măcar, vai!, vioara a doua într-o orchestră simfonică. Arta nu e un loc (la noi mai este) unde să se poată cuibări și cel din urmă veleitar. Noblețea scopului nu mai scuză mijloacele. Tînărul se înșelase, probabil, în visurile lui: de arta lui nu era nevoie, nu-l obligase nimeni să urmeze o academie de muzică; nu putea pretinde nimănui "un loc de muncă". Celălalt aspect e în egală măsură surprinzător, deși mai greu de sesizat. Violonistul ar fi putut oricînd să se angajeze la o terasă, într-un cabaret, ce zic eu, într-o speluncă. El a ales o metodă care nouă ni se pare a semăna cu cerșitul, deși nu este deloc adevărat: a îmbrăcat fracul, și-a pus lavaliera, și a început să cînte ce știa el, dar nu într-o sală de spectacol, ci în fața vitrinei unui magazin: muzică simfonică. Negăsindu-se nici o instituție să-l angajeze, s-a transformat el însuși într-o instituție unde putea să-și facă meseria, fără să se prostitueze. Un artist va înțelege ușor că prostituția nu începe în artă atunci cînd te produci în stradă, dacă nu ai loc într-o sală de spectacol, ci cînd în loc să faci ceea ce-ți place, faci pentru bani ceea ce disprețuiești mai mult.

În Piața Unirii din Iași au apărut doi tineri interpreți. Unul din ei cînta la chitară clasică, celălalt la flaut. Așezaseră și ei la picioare o cutie. Trecătorii se opreau, ascultau, unii aruncau o monedă, alții puneau o bancnotă. Poate că nu m-aș fi oprit dacă nu aș fi simțit că muzica lor transforma piața în altceva. Și după ce am plecat, muzica m-a urmărit obsedant: venea din eter, cobora peste noi ca o pace din alte timpuri. Nu știu dacă tinerii erau șomeri sau doar studenți intrați în vacanță. Firește, ei cîntau ca să cîștige bani, dar nu întindeau mîna, nu se tîrau pe joc cu coatele întoarse pe dos: își făceau meseria fără să oblige pe nimeni să cumpere un bilet de spectacol.

Din spatele meu s-au apropiat doi oameni, amîndoi spre 60 de ani, ce păreau soț și soție. Mai întîi i-am auzit vorbind: "Ia uită-te la ăștia! Putorile dracului, în loc să muncească, stau să cerșească în piață!", a zis bărbatul indignat. "De aia nu merg lucrurile bine în România, pentru că nimeni nu-și vede de treabă", i-a ținut isonul femeia. I-am lăsat să mă depășească. I-am observat, nu-i cunoșteam: după cum arătau mi-a fost limpede că femeia și bărbatul n-au muncit cu adevărat niciodată, ci au parazitat statul-partid, prefăcîndu-se că muncesc într-un birou.

În piață erau cîteva zeci de cerșetori, dintre care unii sănătoși tun. Pe cei doi nu i-au deranjat cerșetorii, ci tinerii care-și făceau meseria acolo unde găsiseră locul să o facă. Încă o dată m-am convins: la noi a munci e o rușine ■

VIAȚĂ DE TELECRONICAR

Grenada de sub perucă

Bogdan ULMU

O reclamă măgulitoare pentru fiecare din noi ne amintește că Elvila e "un prieten la cataramă" ■ N-ar fi rău să fim prieteni, mai curînd, cu însuși Cataramă! Da' nu e cazul meu, din păcate... ■ Pe Antena 1 am revăzut ***Sonata Kreutzer***: un film bun, după o carte mare. Și e bine să ne amintim de o mare cinematografie - cea sovietică. Pe care nu are rost s-o urîm căci, nu-i așa, oamenii de cultură nu-i confundă pe Tolstoi și Jirinovski, chiar dacă vorbesc aceeași limbă... ■ Miercuri seara, pe TVR 2, am văzut un documentar excelent despre campaniile electorale din America. Acolo se arăta că un președinte nu este ales în funcție de merite, ci în funcție de capacitatea agenților electorali, a managerilor, a imaginii (false) pe care trepădușii politici o formează ■ La noi nu-i nici măcar așa: la noi un președinte e ales din cauza ignoranței electoratului, care se... automanipulează! ■ Sîntem unici în lume, ce mai!... ■ Nu avem organ pentru vot, asta e ■ Domnul Gărgărea (alt nume rar) a vorovit despre deschiderea sezonului de pescuit. Tot dînsul ne-a informat respectuos că e voie și să tragi cu pușca în căpriori masculi ■ Acu', cinstit să fiu, io nu-s vînător (deși știu să mint la fel de bine ca ei), da' un aspect îmi frămîntă singura circumvoluțiune intercraniană: cum poți deosebi un căprior de o căprioară?! De la distanță, bag samă, e greu; de aproape, chitesc, nu stă tărășenia la control ginecologic... ■ Da' pesemne că ochiul pușcaciului e ager și mirosul său - idem. Cinste lui! ■ Bine venit, seara, pe Tele'M, serialul ***Un secol de cinema*** (preluat, firește, tot de pe Antena 1) ■ Domnul Chebeleu (care rimează cu Kaghebeu) a afirmat că justiția își va spune curînd cuvîntul în ceea ce privește acuzațiile aduse Președintelui. Noi ce vrem? Lumină! ■ Da' tare mi-e teamă că acest "mercenar" de Roșca-Stănescu are fo' dovadă, că taica Iulian Vlad a zis primul în România chiar în decembrie '89: "Am scăpat de-un tiran și-mi aduceți un KGB-ist? ■ Iar Iulian Vlad mai știa și el cîte ceva, nu lucra la spații verzi! ■ În cazuri de-astea cel mai cuminte lucru e pensia. Da' se pare că nici un conducător nu-și amintește posibilitatea cu pricina, chiar dacă a depășit vîrsta! ■ Ce bine i-ar fi stat azi lui Ceașcă în pridvor la Tătărăi! Da' nu, el a preferat sub ciment la Ghencea... Of! ■ Și nimeni nu învață din greșelile greșiților noștri, mă tată mă! ■ Victorie! S-a deschis și la noi în țară, în București, primul restaurant ***McDonald's.*** Dincolo de faptul că am intrat și noi în rîndul lumii, e plăcut să știi că poți mînca liniștit un hamburger, fără să-ți fie frică de intoxicație! Și-apoi, asta-i va obliga pe cîrpaci să ridice și ei ștacheta ■ Aștept să intre și-n Iași firma aiasta celebră, să vază tot șoldoveanu' cam ce înseamnă comerț alimentar... ■ Joi seara, TV 1 ne-a prezentat o carte cu titlu proletcultist, chipurile, omagiindu-l pe cel mai mare poet al neamului: ***De la Eminescu, la societatea muncii*** ■ Ar putea urma, desigur, de la Caragiale la stahanoviști sau de la Iorga la prosperitatea colhozurilor ■ PSM-ul nu doarme, iar nostalgicii au orgasme la lecturarea unor asemenea tîmpenii ■ Iosif Sava (al cărui invitat semi-permanent, observăm cu bucurie, este V. Silvestru) a mai invitat-o și pe Cătălina Buzoianu. Se cam ciondăneau însă pe tema Teatrului Mic: fostul ieșean zicea că *ăla-i* teatrul ei, iar fosta ieșeancă nega ■ Da' cu dom' Segall n-o scoți la capăt, că el are o voce dominatoare! ■ Cătălina ne-a informat că după ***Fuga & Pelicanul*** are gata și ***Patul lui Procust!*** (astea trei, în mai puțin de-un an!). Și cînd te gîndești că mai sînt puturoși care-și justifică inactivitatea prin faptul că marii artiști montează rar și bine ■ Păi mai bine decît Buzoianca nu știu prea mulți la noi... ■ Cel mai discret partid parlamentar neaoș este cel Umanist (doi reprezentanți în Cameră). Desigur, și numele inhibă... ■ Un umanist n-are ce căuta acolo, să se certe ca la ușa cortului... ■ În fine, s-a descoperit și la noi că mai bine reșapezi anvelopele, decît să cumperi unele noi. Sînt de două ori mai ieftine și, țineți-vă bine, de două ori mai rezistente! ■ Ce ți-e și cu progresul ăsta, mă fîrtate! ■ Doar la unele văduvoaie mai funcționează principiul. ■ De unde se vede că una-i istoria și alta înțelegerea ei: la o manifestare de la Waterloo, s-a glorificat figura... lui Napoleon! Popularitatea eroului n-a avut de-a face cu soarta bătăliei! ■ De vină o fi și băutura: căci coniac Wellington, încă n-am băut... ■ Agreabilă reîntîlnirea cu Mircea Crișan, sîmbătă seară: deși s-a ofilit o țîră, iubitul umorist ne-a ținut cam o oră, numa'n poante; 95%, bune. Ceea ce nu-i de colea... ■ Antena 1 ne-a îngrozit, duminică dimineața, cu un reportaj ce suna a ***horror*** parodiat: un chinez a ciopîrțit o femeie brunetă (sic!) și a înfundat cu bucăți din ea (cam de 5 cm) canalele Bucureștiului ■ Știam noi că asiaticii ăștia sînt migăloși, da'... ■ Ca să închei într-o tonalitate ceva mai veselă: o nouă reclamă la toleranță e delicioasă! Într-un WC intră, repede, și ies la fel de repede, fel de fel de nații și condiții sociale. Asta-i tot! ■ Probabil, s-au gîndit realizatorii, faptul că folosesc același cabinet îi solidarizează... ■ Adîncă semnificație! ■ Gata.

MONITORUL DE IAȘI

La maternitățile din Iasi

Medicii ieşeni vor relua programul de „îndrumare în teritoriu“

Începînd din toamna acestui an, medicii ginecologi și obstetricieni din maternitățile ieșene vor relua programul de „îndrumare în teritoriu“ întrerupt odată cu evenimentele din decembrie '89. Fiecare medic va avea în evidență două circumscripții din mediul rural unde va merge în control măcar o dată pe trimestru. „Îndrumătorul va controla activitatea pe care o desfășoară medicul de medicină generală din circumscripția rurală: dacă-și ia în evidență gravidele în primul trimestru de sarcină, dacă face un minimum de analize și dacă le urmărește conform metodologiei fixate Ministerului Sănătății - lunar în trimestrul II, bisăptămînal în trimestrul III și săptămînal în ultima lună“, ne-a declarat dr. Dan Tomosoiu, directorul Spitalului Clinic de Obstetrică și Ginecologie „Elena Doamna“, cel care coordonează acest program de îndrumare în teritoriu.

Cu prilejul deplasării în teren a medicilor ginecologi se va face și educație contraceptivă, încercîndu-se, astfel, micsorarea numărului de avorturi . Medicii care vor efectua această muncă în teritoriu nu vor fi plătiți suplimentar, chiar dacă zilele de teren vor fi sîmbăta și duminica. De asemenea, numai în cazul în care satele sînt situate la distanță mare, iar drumurile sînt greu accesibile, Direcția Sanitară le va pune la dispoziție mijloace de transport. Tot din această toamnă se va declanșa un program similar pentru luarea în evidență și, eventual, prevenirea cazurilor de TBC. **(Gynella PARFENIE)**

Panica dinaintea căsătoriei

O tînără logodnică a cerut medicilor să-i refacă virginitatea

Pentru a putea contracta o căsătorie avantajoasă, o tînără ieșeancă în vîrstă de 20 de ani a solicitat medicilor obstetricieni o operație de himenorafie. Practic, tînăra dorește refacerea himenului, pentru a înlătura orice suspiciune privind faptul că viața sa sexuală a început mai demult. «Începînd din anul 1990 asemenea intervenții chirurgicale sînt extrem de rare. Tinerii sînt mai puțin conventionali, nemaiacordînd atenție unor asemenea „detalii“», ne-a declarat dr. Marcel Anton, directorul Maternității „Cuza Vodă“. Operația în sine este relativ simplă și se poate realiza în numai cîteva minute. Singura problemă constă în faptul că în anumite situații, pacienta nu suportă firul de sutură, care poate fi „expulzat“ de organism. Deși nu este interzisă de codul deontologic medical, o asemenea intervenție chirurgicală nu este prevăzută în medicină. De obicei, aceste operații se efectuează într-o confidentialitate absolută, pe foaia de observație a pacientei trecîndu-se un alt diagnostic. De obicei, în asemenea cazuri, medicii recomandă ca himenorafia să se realizeze în ajunul nunții, pentru ca tînăra să fie ferită de surpriza unei eventuale intoleranțe la firul de sutură, lucru care i-ar putea periclita căsnicia. **(Nicolae MANOLIU)**

Începînd de astăzi

Control minuțios al calității mediului

Începînd de ieri, specialiștii Agenției pentru Protecția Mediului (APM), împreună cu trei specialiști de la APM, filiala Bacău - ce au în dotare un autolaborator special pentru măsurători de SO2, NOx, ozon, fum și CO - vor verifica calitatea factorilor de mediu în municipiul Iași. „Vor fi vizate 13 secțiuni caracteristice din municipiul Iași (Tătărași, Copou, Podu Roș, CET1, Tomești, Fortus, Gară, Păcurari etc)“, ne-a declarat inginerul Vasile Trofin, din cadrul AOM (serviciul Monitoring). De asemenea, se vor efectua măsurători asupra nivelului de zgomot (folosind un aparat numit sonometru), iar pentru determinarea poluării cauzate de fumul evacuat de mijloacele de transport auto (se va folosi un aparat numit fummetru), se va colabora cu Inspectoratul de Poliție al județului stabilindu-se în acest sens două puncte de control (Păcurari și Bucium). Ing. V. Trofin a menționat că se vor aplica amenzi contravenționale proporțional cu gravitatea situațiilor constatate, cei abilitați pentru aceasta fiind lucrătorii Poliției. **(C.S.)**

Reportaj MONITORUL despre o boală misterioasă care se transmite genetic

În decurs de patru ani și jumătate, Cătălina V. a primit prin transfuzii peste 50 de litri de sînge

La vîrsta de patru ani și jumătate, Cătălina V. din Huși, județul Vaslui, a primit deja peste cincizeci de litri de sînge. În fiecare lună, micuța Cătălina este supusă unei noi transfuzii. În fiecare lună sîngele unui donator necunoscut îi salvează viața. Fetița suferă de o maladie cumplită: talasemie, în forma ei cea mai severă. O boală genetică nevindecabilă. Iar viața copilului poate fi prelungită numai prin aceste transfuzii repetate. Care, pînă la urmă, o vor conduce spre același inevitabil sfîrșit. Cătălina, spun medicii, nu va atinge vîrsta măritișului. Iar părinții săi trăiesc în această durere zi după zi, în fiecare secundă a existenței.

Mihaela G. - unul dintre copiii bolnavi de talasemie aflați în evidența Spitalului de Copii din Iași. Medicii încearcă să amîne cît mai mult momentul primei transfuzii

■ *O boală a sîngelui care nu are leac*

Talasemia este o boală a sîngelui rară în România. În ultimii ani, la ***Spitalul „Sf. Maria“*** din Iași au fost diagnosticați doar patru copii cu ***talasemie.*** Conf. dr. ***Evelina Moraru,*** de la Clinica a II-a de Pediatrie din cadrul Spitalului de Copii, ne-a explicat că, dată fiind raritatea bolii, îndeosebi în Moldova, diagnosticarea corectă este destul de dificilă. ***„Copiii sînt aduși la medic pentru anemie cronică sau pentru diferite suferințe hepatice, cum ar fi hepatita sau chiar ciroza hepatică. Este foarte important ca investigațiile să fie minuțioase și complete“,*** apreciază conf. dr. Evelina Moraru. Boala apare ca un dezechilibru la nivelul globinei (componentă a hemoglobinei). Efectul acestui dezechilibru este reducerea cantității de oxigen din sînge și, implicit, a cantității de oxigen transportat la organele vitale. Mai mult decît atît, în anumite perioade, globulele roșii afectate se distrug, fenomen cunoscut sub numele de hemoliză. Din această cauză apare anemia. În cazul talasemiei majore, în perioadele de hemoliză bolnavul aproape că rămîne fără sînge. Transfuzia este necesară pentru menținerea în limite normale a valorilor hemoglobinei (dacă valoarea normală este în jur de 12, la hemoliză ea poate coborî pînă la 6; prin transfuzie este ridicată la 9).

■ *Trei forme de manifestare*

Talasemia cunoaste trei forme de manifestare: majoră, intermedia și minoră. Fiind boală genetică, pe parcursul vieții o formă nu poate evolua în alta. Talasemia intermedia nu necesită transfuzii repetate, iar crizele de hemoliză sînt destul de rare. Cu toate acestea, pot apare afectiuni cardiace, renale sau hepatice. Persoanele cu talasemie minoră pot trăi toată viața fără a ști că sînt bolnave. Neajunsul apare atunci cînd o asemenea persoană are un copil, iar celălalt părinte al copilului este, la rîndul său, cu talasemie minoră. În asemenea cazuri, 25% dintre copii vor prezenta talasemie intermedia sau chiar majoră (unii specialiști duc procentul mult mai departe, de pînă la 50%).

Este nefericita situație a părinților ***Cătălinei V.*** Și neșansa fatală a fetiței. Cătălina a fost adusă de la spitalul din Huși pe cînd avea numai două săptămîni. Prezenta o anemie puternică. Întîmplarea a făcut să fie mutată într-un salon în care un băiețel de vreo opt luni de la Leagănul de Copii Bîrlad tocmai fusese diagnosticat cu talasemie majoră (ulterior, urma acestui copil s-a pierdut, el nu a mai fost adus la tratament). Un medic, privind cei doi copii a exclamat „Extraordinar ce seamănă micuții între ei!“. Investigațiile clinice și rezultatul testului numit „electroforeza hemoglobinei“, care se efectuează numai la Institutul Hematologic din București, au confirmat faptul că micuța Cătălina avea talasemie majoră.

■ *După ce poate fi recunoscut un bolnav de talasemie*

Trebuie menționat că acești copii talasemici au anumite trăsături comune care îi aseamănă. Așa, de pildă, fata de o paloare accentuată are un aspect asiatic, ochii prelungi avînd colțurile pleoapelor coborîte. Fruntea este înaltă, maxilarul superior fiind mai pronunțat. Ficatul și splina sînt supradimensionate, încît abdomenul are un volum mărit. De asemenea, prezintă o întîrziere în dezvoltarea staturo-ponderală.

Cătălina a stat mult timp în spital. Și a fost supusă la peste cincizeci de transfuzii. Cu toate acestea, se cuvine să remarcăm, fetița nu a fost infectată HIV și nici n-a căpătat vreo hepatită. Dar pericolul rămîne. Tatăl său n-ar fi crezut că va depăși primul an de viață. Alături de copilul lor, părinții au luptat și au sperat că va trăi. Acum sînt mulțumiți și fericiți cînd privesc zîmbetul Cătălinei, cînd îi admiră inteligența.

■ *Transfuzii din trei în trei săptămîni*

E un copil vioi, e un copil normal. Atît doar că acceptă cu greu să converseze cu străinii. Viața decurge liniștit pînă la hemoliză. Veșnica paloare a feței se accentuează. Ochii se îngălbenesc. E timpul să meargă la Iași. De fapt, Cătălina ar trebui transfuzată din trei în trei săptămîni. Se întîmplă, însă, ca, uneori, părinților Cătălinei să le fie imposibilă deplasarea la Iași. Pentru că banii sînt o problemă pentru familie. Încearcă să nu refuze nimic fetiței lor. De aceea, eforturile financiare sînt mari. Și este vorba și de transport, și de medicamente.

■ *Pînă luna trecută, Iulian Mincu nu a vrut să aprobe gratuitatea tratamentului*

Abia în cursul lunii trecute ministrul Sănătății, ***Iulian Mincu,*** a recunoscut, printr-un ordin ministerial, că talasemia este o boală cronică, prin urmare bolnavii au dreptul la tratament gratuit. Pînă acum, însă, de multe ori au fost nevoiți să cumpere, din resurse proprii, medicamentul numit Desferal (ce costă în jur de 15.000 lei) necesar pentru a elimina, pe cît posibil, excesul de fier adus prin terapia transfuzională. ***„De-acum, Cătălina s-a obișnuit cu tratamentul. Transfuzia durează cam două ore și n-o deranjează prea mult. În schimb, a doua zi trebuie să-i facem perfuzie, cînd îi introducem în organism Desferal-ul. Iar perfuzia durează zece-douăsprezece ore. E chinuitor pentru ea. Și înainte de perfuzie încearcă prin tot felul de tertipuri adorabile să amîne «tortura». Cere banane, portocale sau orice-i trece prin cap. După ce le primește, însă, tot trebuie să accepte perfuzia“,*** povestește dr. ***Iuliana Nicolau,*** de la Clinica I de pediatrie, cea care o îngrijește pe Cătălina de la vîrsta de două săptămîni. Și cît de greu trebuie să-i fie unui copil să stea țintuit de pat, legat de perfuzor, o zi întreagă...

■ *Va muri pe la 16 ani*

Și cîtă suferință adunată în ochii mamei ce-și veghează fetița, încercînd, dorind să citească în ei iertarea... Părinții Cătălinei au citit foarte mult despre boala copilului lor. Știu că viața ei nu va fi foarte lungă. Doisprezece - poate șaisprezece ani. Uneori mai speră într-un leac miraculos. Și mereu, la nesfîrșit, se întreabă: ***„De ce tocmai copilul nostru?“.*** Nu mai au curaj să facă un alt copil. Nu încă. O altă tragedie în familia lor i-ar distruge.

Cătălina are marele, imensul noroc că nu este singură. Că are o familie care o iubește și care ar face orice pentru ea.

■ *Cazul Mihaelei G.*

Mihaela G., însă, în vîrstă de opt ani, a fost părăsită de părinți. De mică, ea a fost crescută de bunica sa de 57 de ani, într-un sat de pe lîngă Roman. Tatăl fetiței este în închisoare, iar mama a plecat demult de-acasă. ***„Mihaela a fost adusă la noi pentru că medicii din Roman aveau suspiciuni că ar suferi de ciroză hepatică. Nu m-am gîndit imediat la talasemie, cazurile sînt foarte rare. Dar, după cîteva investigații, am înțeles că prezenta toate semnele clinice specifice bolii. Spre deosebire de Cătălina, ea nu avea trăsăturile feței atît de pronunțat talasemice. De fapt, diagnosticul său a fost «talasemie intermedia». Nu i-am făcut transfuzie, și încercăm să amînăm cît mai mult momentul cînd va avea nevoie de ea. Cazul ei e mai puțin grav și are șanse de supraviețuire mult mai mari decît Cătălina“,*** ne-a relatat conf. dr. Evelina Moraru. Datorită situației familiale, ancheta genetică a fost practic imposibilă. Tot ce s-a putut afla a fost faptul că bunica nu prezenta forma minoră a bolii, deci e posibil ca doar unul dintre părinții fetei să fi avut talasemie. Pe de altă parte, o soră a mamei Mihaelei G. a murit la vîrsta de 21 ani, dintr-o cauză necunoscută. Ar fi putut fi talasemie...

Ancheta genetică nu s-a putut face nici în cazul copilului M.D., în vîrstă de trei ani, din Vaslui, diagnosticat cu talasemie majoră, ai cărui părinți sînt necunoscuți. Cît despre A.P. (5 ani) din Iași, fetița prezintă talasemie asociată cu o altă boală de sînge. În cazul său, s-a stabilit că tatăl prezenta talasemie minoră, iar mama - cealaltă boală de sînge.

■ *“Această boală dovedește originea noastră latină”*

Talasemia se mai numește și „boala mediteraneană“, pentru că se întîlnește la populațiile care trăiesc în bazinul Mării Mediterane (Italia, Grecia etc.), nordul Africii, Orientul Apropiat. În celelalte țări, cazurile sînt sporadice și se datorează implantării populațiilor avînd originea în regiunile amintite. În zonele afectate, boala face ravagii, întîlnindu-se la 30% din populație. Acolo este o problemă de sănătate publică, mortalitatea datorată talasemiei fiind foarte ridicată. Și dacă medicii de la Spitalul de Copii cred că boala a fost adusă în România de greci (chiar tatăl Cătălinei amintindu-și că ar avea niscaiva strămoși eleni), un medic hematolog de la Spitalul „Sf. Spiridon“, el însuși purtător al bolii, susține o ipoteză mult mai interesantă. Anume, că prezența talasemiei în România este o dovadă vie a latinității noastre. Deci că boala a fost adusă, de fapt, de romani. Pentru că, susține medicul, țările slave din jurul nostru nu au cazuri de talasemie. În România, majoritatea cazurilor provin din sudul țării: Oltenia, Muntenia și sudul Moldovei. **(Gynella PARFENIE)**

LUMEA PE DOS ■ LUMEA PE DOS ■ LUMEA PE DOS ■ LUMEA PE DOS ■ LUMEA PE DOS

■ *Bătaie la prășit*

După cîteva ore de muncă la prășit porumb, pe tarlaua „Goruni“ a satului Serbești, ***Valeria Irimia*** s-a așezat obosită pe iarbă. Soțul său i-a reproșat că nu muncește îndeajuns și între cei doi a izbucnit scandalul. Violent, ***Gheorghe Irimia*** și-a lovit nevasta cu piciorul în abdomen, ***„pentru a o impulsiona“,*** apoi a continuat să prășească. Spre seară, starea de sănătate a femeii s-a înrăutățit, iar a doua zi a fost transportată de urgență la spital, unde, în urma unei intervenții chirurgicale, i s-a stabilit diagnosticul: ***„hemiperitoneu masiv cu ruptură de splină“.*** Valeria are trei copii minori. Gheorghe Irimia este cercetat pentru fapta comisă, procurorii urmînd a finaliza ancheta în funcție de starea de sănătate a victimei.

■ *Au fost furați doi boi*

Verificînd gestiunea sectorului de Exploatare și Industrializare a Lemnului Hîrlău, revizorii contabili ai ***S.C. „Moldoforest“ S.A.*** Iași au stabilit că lipsesc din inventar doi boi de muncă, ambii în valoare de 1.559.979 lei. Cei doi boi au fost furați recent, în timp ce patru angajați care trebuiau să păzească bunurile întreprinderii erau plecați la un chef, într-un sat apropiat - Borosești, comuna Scînteia. Revizorii consideră că cei patru angajați - ***Mihai Ciubotaru*** (șeful atelajului de prelucrare a lemnului), ***Gheorghe Tomaziu*** (tractorist), ***Costinel Cimpoi*** (fasonator mecanic) și ***Marin Rotaru*** (fasonator manual) - se fac vinovați de această lipsă, urmînd a plăti contravaloarea boilor.

■ *Furt pe imaș*

Mihai Gogu (22 ani) din Țibana a furat pe data de 17 iunie, de pe imașul comunei; un cal în valoare de 1 milion lei aparținînd lui Ivan Ștefan, din aceeași localitate. Hoțul a fost arestat și „riscă“ o pedeapsă de doi ani închisoare. **(Anca ALEXANDRU)**

Jaf la firma “Iulius”

Cunoscuta firmă, ***S.C. IULIUS S.R.L.*** din Iași, deține în satul Valea Lupului un depozit de achiziționare a pieilor de animale. Doi muncitori zilieri ai acestei unități, ***Gheorghe Boariu*** (20 ani) și ***Gheorghe Cimpoieșu*** (20 ani), în perioada februarie - aprilie 1995 au furat piei de bovine și porcine din depozit, pe care le-au valotificat la un alt depozit cu profil asemănător din Iași. Noaptea furau pieile, iar a doua zi le transportau cu diverse autoturisme la centrul de achiziție din Tătărași. Cînd nu găseau mașină, cei doi predau pieile furate chiar unității păgubite, contra unei sume de bani. Gheorghe Boariu și Gheorghe Cimpoieșu au fost depistați și predați organelor de poliție pentru cercetări.

NORD-EST
MAGAZIN
săptămînal de informație științifică
Ediție specială
pag. 7-10
REGII GENETICII
Doi cercetători sînt pe cale de a fabrica medicamente cu efecte spectaculoase.
apa poate stoca informații
pag. 13
Arme cu spumă și arme cu laser
pag. 2
Maniile
nevroze de constrîngere
pag. 14

Din sumarul acestui număr

Doi cercetători au definitivat cea mai rapidă metodă de extragere a genelor, bulversînd lumea științifică ❖ Helios - primul satelit spion european, o adevărată bijuterie tehnică din arsenalul militar secret ❖ Nevroza de constrîngere. Tragedia celor care sînt perfect conștienți că vor ajunge la nebunie ❖ Cyberia - cafeneaua cibernetică ❖ O descoperire controversată ce poate modifica principiile fizicii: apa poate stoca informații

FUNDAȚIA
PRINCIPESA MARGARETA
Sala de concerte "George Enescu" Filarmonica Moldova
Sîmbătă 24 iunie 1995 ora 19,00

RECITAL EXTRAORDINAR
DAN GRIGORE
în program, piese de
BACH, SCHUBERT, BRAHMS, DEBUSSY, CHOPIN, LISZT

Concert în beneficiul Asociației Române Anti-SIDA (ARAS) - Filiala Iași și al Bisericii Banu, pentru reparații exterioare și lucrări de consolidare.

Invitațiile pot fi procurate (contra donații) în zilele de miercuri-vineri (21-23 iunie), orele 9,00-13,00 și 16,00-19,00 de la sediul Asociației "Pro Basarabia și Bucovina" din str. Ștefan cel Mare 14, respectiv de la studentul M. Tuduriu, cămin T-16, camera 22 (complex T. Vladimirescu), orele 12,00-20,00 în aceleași zile. Rugăm semnați în tabelele de donații.

Sponsori:
SC REGAL SRL, Editura PRINCEPS, CASA Ltd.

Mediatizare prin:
Radio NORD EST, TV Europa Nova, Radio CONTACT, cotidienele Monitorul, Observator, Evenimentul

s.c. TRANS WORLD TRADING s.r.l.
T.W.T.
3700 ORADEA, tel. 059-411.762
Tel. 059-464.633, Fax 059-464.533
vinde și închiriază
MESE DE BILIARD ȘI ACCESORII
Producție Anglia
la prețuri foarte avantajoase!
Doar acum reducere 10%

Certitudinea unei danturi sănătoase
STIMOROL's XYLITOL Dirol NUTRASWEET Tel. 250200
SUGAR FREE CHEWING GUM PEPPERMINT
La Iași numai prin NIVAS HOLDING

NATIONAL PROTGUARD
societate de pază și protecție
angajează personal
- practicant al unui sport de performanță (judo, lupte, box, arte marțiale etc.)
- studii: 12 clase
- înălțime: 1,70 m
- cunoscător al unei limbi străine
- stagiul militar satisfăcut
- aspect fizic plăcut
- limită de vîrstă: 34 ani

Relații la Hotel UNIREA, camera 1205, de luni pînă vineri, între orele 9,00 - 17,00, telefon 117105

discuri abrazive *(ITALIA)*
- debitat metale GMA GRANDINETTI
ϕ 178x3,2x22 mm
lei 3120
pînze bomfaier *(POLONIA)*
lei 590
STOC LIMITAT
ALFA CIVIC
Șos. Națională 198, bl. B, sc. A, et. 7, ap. 26
CP 765, CP 3
6600 Iași, România
Tel./Fax (40)-32-13.76.13
unelte ▪ scule ▪ dispozitive ▪ accesorii ▪ aparate electrice ▪ instalații ▪ adezivi ▪ coloranți ▪ abrazivi

MONITORUL FINANCIAR

O revenire după 50 de ani

Bursa de Valori București se va deschide oficial la 23 iunie

Bursa de Valori Bucuresti se va deschide oficial vineri, 23 iunie, dar tranzacțiile vor începe peste două sau trei luni, a declarat, marți, Ștefan Boboc, președintele Comisiei Nationale a Valorilor Mobiliare (CNVM), în cadrul simpozionului "Oportunități de afaceri în România", aflat în desfășurare la World Trade Center. Comisia Națională a Valorilor Mobiliare (CNVM) a acordat autorizație de negociere în Bursa de Valori unui număr de 33 de societăți de intermediere pentru a efectua tranzacții de valori mobiliare, cu un capital social subscris și depus de 5 miliarde lei. Patru dintre acestea sînt cu capital străin, a precizat Ștefan Boboc. Deschiderea bursei de valori este una din condițiile esențiale pe care România trebuie să le îndeplinească pentru continuarea finanțării din partea FMI și a Băncii Mondiale. Bursa de Valori București a fost înființată prin decizia CNVM din 21 aprilie.

Măsuri de liberalizare

Ministerul Comerțului a majorat contingentul de export la ulei brut de floarea-soarelui

Ministrul Comerțului a emis Ordinul nr.28/19.06.1995, prin care se majorează contingentul de ulei brut din semințe de floarea-soarelui - poziția tarifară 1512.11.91 - de la 20.000 tone la 30.000 tone. Ordinul modifică OMC nr.10/28.01.1995. Cererile de licență de export se depun la Ministerul Comerțului pînă la 30 iunie, inclusiv. Pe cererile de licență este obligatorie precizarea faptului dacă firma respectivă a efectuat sau nu, în 1994, export de ulei brut din semințe de floarea-soarelui, iar în caz că solicitantul a realizat export, în anexa la cererea de licență este obligat să prezinte situația realizării exportului, prin anexarea de copii ale licențelor și ale declarațiilor vamale aferente. La repartizarea acestui contingent suplimentar, sînt considerați agenții economici cu realizări anterioare în domeniu și agenții economici care au primit licențe în 1995 și fac dovada realizării lor în proporție de minimum 80%.

Pătrunderea capitalului străin în domeniul bursier

Bursa din Budapesta poate deveni acționară la Bursa Universală Brașov

Bursa Universală Brașov a lansat către Bursa Universală și Bursa de Valori de la Budapesta invitația de a deveni acționare ale Bursei Universale din Brașov, a declarat Agenției MEDIAFAX Ioan Bara, directorul general al Bursei brașovene. Oferta a fost făcută cu ocazia vizitei pe care o delegație a Asociației Naționale Interbursiere Române a întreprins-o la Budapesta în perioada 14-17 iunie a.c. Conform afirmațiilor lui Ioan Bara, propunerea vizează dobîndirea statutului de "acționar" al Bursei Universale Brașov de către bursele maghiare, fie prin subscriere directă, fie prin schimbul reciproc de pachete de acțiuni, ceea ce ar conduce și la realizarea unui schimb de brokeri. Aceeași sursă a arătat că oferta vizează și o altă posibilitate de colaborare între cele două instituții, respectiv realizarea de tranzacții în comun. "Deși oferta noastră a fost bine primită, nu ne așteptăm la un răspuns rapid, întrucît ordinea de zi a ședințelor consiliului de administrație al Bursei de la Budapesta este completă pînă luna decembrie", a precizat Ioan Bara.

Cursul de referință al BNR
valabil pentru 21.06.1995
1 USD = 1962 lei
1 DM = 1401 lei

Cursul de schimb al principalelor valute valabil pentru data de 21.06.1995

Casele de schimb valutar	Dolar SUA		Marca germană	
	C	V	C	V
Banca Agricolă (tel. 112627)	2000	2050	1425	1475
Banca Română pentru Dezvoltare (tel. 211340)	2020	2080	1444	1487
Banca Dacia Felix (tel. 145125)	2010	2120	1420	1520
Credit Bank (tel. 117591)	2015	2055	1465	1485
Banca Română de Comerț Exterior (tel. 211738)	1990	2044	1421,73	1457,46
Casa de schimb "Edmond" (tel. 115309)	2000	2100	1430	1500
Casa de schimb "Italian" (tel. 213123)	2050	2120	1440	1500
Casa de schimb "Higeco" (tel. 112035)	2050	2100	1445	1495
Casa de schimb ACR (tel. 112345)	2030	2100	1430	1500

Un fenomen cu implicații majore

Viața religioasă în România după 1989

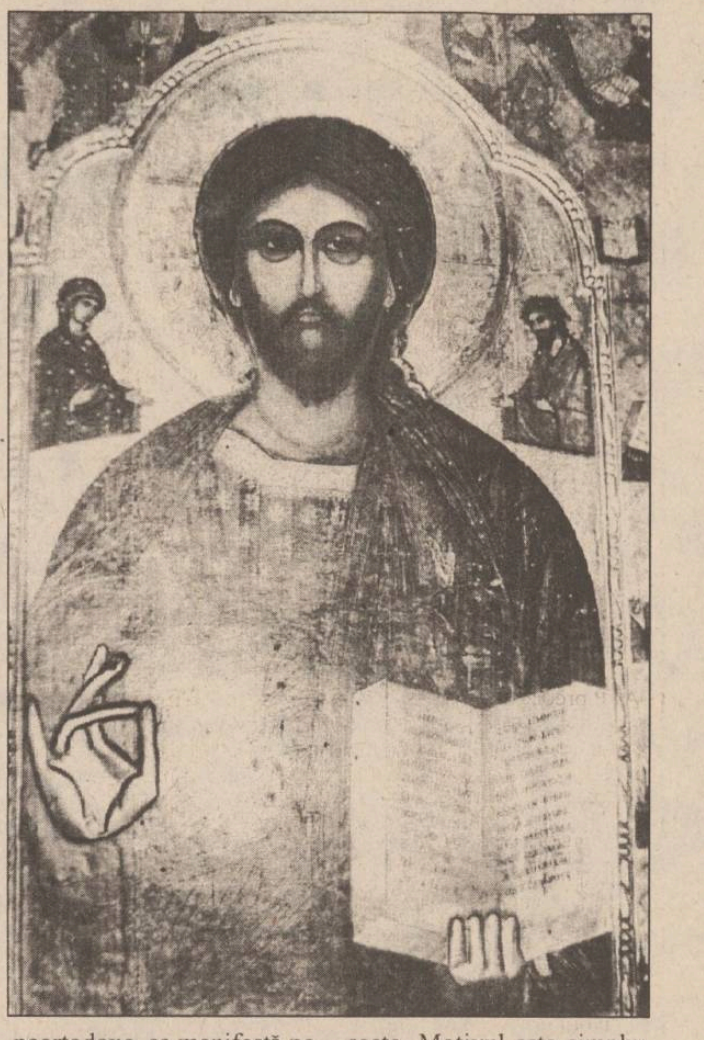

După anul 1990, viața religioasă din România a cunoscut o veritabilă efervescență. Revirimentul religiei - o problemă pur spirituală, în aparență - induce o serie de modificări sociale și, de aici, economice și chiar politice. Desigur, efectele nu sînt imediate, dar pe termen mediu și mai ales pe termen lung se poate spune că de modul cum a evoluat și cum va evolua viața religioasă a populației în următorii ani, va depinde direcția socio-economică de dezvoltare a României

■ Românii - cel mai religios popor din lume?

La ultimul recensămînt al populației din 7 ianuarie 1992, peste 99% din populația României s-a declarat ca fiind practicantă a unei religii. Cei care s-au declarat atei ori fără religie reprezintă mai puțin de 0,2% din totalul populației.

Aceste rezultate ar situa poporul român pe primul loc în lume, din punctul de vedere al religiozității, surclasîndu-i chiar și pe indieni. Au însă aceste cifre acoperire în realitate? După toate probabilitățile nu. Atunci ce îi determină pe români să se declare credincioși și mai ales creștini ortodocși? Pentru unii oameni politici o asemenea atitudine poate fi adoptată în scopul atragerii de capital electoral. Cantitativ însă, această categorie (a liderilor politici) este neglijabilă. Dar ceilalți? De avantaje materiale nici nu poate fi vorba. Dimpotrivă, este cert că Biserica Ortodoxă Română în ansamblu, îi ajută material mai puțin pe membrii ei decît orice alt cult. Totuși 86,6% s-au declarat creștini ortodocși, iar acest rezultat este semnificativ din mai multe puncte de vedere. În primul rînd, în istoria românilor, a fi român coincide, de obicei, cu a fi ortodox.

■ Pseudoateismul comuniștilor români

După anul 1948, timp de mai bine de patruzeci de ani liderii comuniști au luptat cu îndîrjire pentru a scoate din viața oamenilor obiceiurile religioase. Bătălia s-a dat pe mai multe fronturi și a cunoscut mijloace diferite: pe de o parte au fost dărîmate biserici și au fost arestați preoții care criticau regimul ateist, pe de altă parte se ducea o insistentă campanie pentru îndepărtarea tinerilor din viața Bisericii Ortodoxe. Aparent această campanie îndîrjită a dus la rezultatele scontate de staff-ul comunist: mulți tineri nu mai participau la slujbele religioase iar Dumnezeu devenise un simplu subiect de discuție, și asta numai în cercuri restrînse. Totuși, jumătate de secol a fost prea puțin pentru a distruge sistemele de valori ale unui popor profund religios. Este drept aceste sisteme de valori au fost parțial alterate dar nu distruse. Sentimentul religios nu a dispărut total nici măcar la unii importanți lideri comuniști sau la unii generali de securitate. Chiar dacă susțineaul că nu există Dumnezeu, totuși, în momentele dificile din viața lor se îndreptau spre mănăstiri, spre a cere sfatul vreunui duhovnic bătrîn. Din punct de vedere religios, evenimentele din decembrie 1989 au adus o importantă schimbare. Această "democrație religioasă" a generat însă numeroase conflicte de interese. Unul dintre ele a fost cel dintre Biserica Ortodoxă Română și Biserica Greco-Catolică Unită cu Roma.

■ O biserică înființată printr-un truc al Papei și desființată de comuniști

La ora actuală Biserica Greco-Catolică Unită cu Roma face presiuni insistente asupra Guvernului pentru a reintra în posesia imobilelor pe care comuniștii le-au confiscat în 1948 și, în parte, le-au atribuit Bisericii Ortodoxe Române. În același an (1948) Biserica Greco-Catolică Unită cu Roma a fost desființată și cea mai mare parte a celor 1,5 milioane de credincioși (cîți erau atunci) au trecut la ortodoxism. Pentru a înțelege cauzele acestor evenimente este necesară o scurtă incursiune în istorie. De la începutul secolului al XVI-lea, Europa Centrală și Occidentală sînt zguduite de reformele protestanților. Milioane de oameni renunță la catolicism și îmbrățișează ideile lui Luther, Calvin și a altor reformatori. Preoții catolici sînt alungați iar Papa de la Roma își pierde influența în foarte multe regiuni din Europa. Pentru a-și păstra totuși o zonă puternică sub influența sa, Vaticanul inițiază o mișcare abilă. Papa își îndreaptă atenția către Europa de Est unde le cere unor episcopi ortodocși să semneze un pact de unitate cu Roma. Astfel, în anul 1701 o parte din clericii Bisericii Ortodoxe Românești din Transilvania semnează trratatul cu Roma; se formează astfel Biserica Greco-Catolică Unită cu Roma. Inițial, tot ritul acestei biserici era pur ortodox (altfel nici un cleric nu ar fi acceptat "unirea"). După cîțiva ani, tendința de subjugare religioasă a populației ortodoxe din Transilvania se întețește: mănăstirile ortodoxe sînt distruse cu tunul, iar călugării uciși. Cu toate acestea, cea mai mare parte a Transilvaniei rămîne creștin-ortodoxă. În timp Biserica Greco-Catolică își modifică ritul (inițial pur ortodox): sînt introduse elemente catolice, prin ordine treptate dar ferme de la Roma. Deci, practic, pînă în 1700 Biserica Greco-Catolică nu a existat. A fost înființată samavolnic prin înșelarea unei părți a clerului și a credincioșilor ortodocși. În 1948 majoritatea celor 1,5 milioane de greco-catolici s-au reîntors la ortodoxism. În prezent, în România mai trăiesc numai 228.377 de greco-catolici (1%).

ortodocși	19.762.135	86,6
romano-catolici	1.144.820	5.00%
greco-catolici	228.377	1.00%
reformați	801.577	3,5%
evanghelici de confesiune augustană	39.552	0,2%
evanghelici sinodo-presbiterieni	21.16	0,1%
unitarieni	76.333	0,3%
creștini de rit vechi	31.914	0.10%
baptiști	109.677	0,5%
adventiști	78.658	0.30%
penticostali	220.051	1%
creștini după Evanghelie	49.393	0.20%
mozaici	9.775	-
musulmani	55.988	0,2%
alte religii	80.011	0,3%
din care		
ortodocși în stil vechi	23.624	0,1%
armeni	2.203	
atei	11.339	
fără religie	24.74	0,1%
religie nedeclarată	14.949	0.10%

La recensămîntul din 7 ianuarie 1992 (ultimul recensămînt), România avea o populație de 22.760.449 locuitori care erau împărțiți după religie conform tabelului de mai sus

■ Reafirmarea ortodoxiei și asaltul sectelor

Cele două caracteristici dominante ale vieții religioase postdecembriste, reafirmarea ortodoxiei și expansiunea grupărilor neortodoxe, se manifestă pe fondul unui climat psihologic maleabil. Înainte de 1990 nu se putea concepe în România imaginea unui călugăr ortodox, coborît din sihăstriile munților pentru a conferenția în fața a mii de studenți. Și nici imaginea unor adepți Hare Krisma, rași în cap și îmbrăcați în portocaliu, dansînd prin mijlocul orașelor românești, nu era de conceput. În prezent aceste imagini au devenit realități. Pe de o parte majoritatea tinerilor încep să redescopere tainele și fascinația religiei ortodoxe străbune sub îndrumarea unor excelenți teologi, de regulă călugări ortodocși. Pe de altă parte, unii tineri sînt atrași de secte exotice cu iz oriental sau de grupările neoprotestante. În aceste cazuri ei sînt ferm convinși că au găsit religia adevărată.

Marea majoritate a grupărilor religioase neortodoxe au apărut după 1990. Cele deja existente s-au extins, multiplicîndu-și de patru-cinci ori numărul de aderenți. Faptul că această proliferare este puternic sprijinită material de către centrele din exteriorul țării (fiecare nou convertit primește ajutoare substanțiale), nu mai constituie un secret pentru nimeni. Din păcate, se pare că investiția cea mai mare pe care a făcut-o Occidentul în România o constituie tocmai investiția în cultele neoprotestante, care au primit milioane de dolari pentru a-și ridica temple, lăcașe de cult și pentru a racola noi aderenți. Acțiune care nu poate fi privită cu ochi buni de către Biserica Ortodoxă Română. Și chiar dacă sînt foarte toleranți, majoritatea românilor privesc cu antipatie aceste secte. Motivul este simplu: din punct de vedere religios, România nu seamănă și nu dorește să semene cu Statele Unite ale Americii. Pentru că dacă "a fi american" înseamnă numai "a fi american", "a fi român" implică "a fi ortodox". Iar din acest punct de vedere extinderea rețelelor neoprotestante este privită de către unii cetățeni drept o atentare la siguranța lor ca națiune.

■ O speranță înțeleasă greșit

Cîteva grupări sectare (nu foarte numeroase dar cu aderență în unele orașe) au proclamat - nici mai mult nici mai puțin - decît faptul că România va deveni un al doilea Ierusalim, un fel de centru al lumii. Așa încît adepții nu au altceva de făcut decît să mediteze la raiul care se va pogorî peste România - o imagine penibilă. Spre deosebire de aceste secte minoritare, grupările neoprotestante lucrează calculat, cu obiective bine determinate. În fața acestor perspective, Biserica Ortodoxă Română încearcă să găsească metodele prin care tineretul să se dezvolte într-un climat spiritual adecvat. Echilibrul spiritual implică echilibru psihic. Iar de aceasta depinde comportamentul social. Numai printr-un comportament social corespunzător se poate spera într-o îmbunătățire a stării economice a țării și nu printr-o "meditație" tîmpă, așteptînd să se aștearnă peste țară raiul pe pămînt. De acest lucru majoritatea tinerilor sînt din ce în ce mai convinși.

(Dan FODOR)

În vederea deschiderii Oficiului său
în municipiul Pașcani,
CAMERA DE COMERȚ INDUSTRIE
și AGRICULTURĂ IAȘI,
organizează concurs
pentru ocuparea următoarelor posturi:
- jurist
- consilier (inginer, economist)
Condițiile de admitere la concurs sînt următoarele:
- studii superioare
- vîrsta sub 40 ani
- cunoașterea foarte bine a limbii engleze (pentru consilier)
- domiciliul stabil în municipiul Pașcani.
Dosarele cuprinzînd cererea și un curriculum vitae, vor fi depuse la S.C. ELCHIM S.A. (fost O.C.L.) Pașcani, str. Nicolae Iorga nr. 10 (tel. 764311), pînă la data de **28.06.1995**.

TV EUROPA NOVA
canal 54
Miercuri, 21 iunie, ora 17:10
FAUNA LUMII
Delfinii.
Viața în libertate

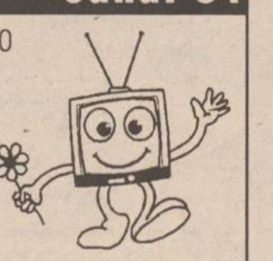

FRESCO
MADE IN ITALY
Reprezentanța
FRESCO
Iași
Str. Aleea Rozelor nr. 8
sc. B, et. II, ap. 12,
telefon/fax 132607
vă oferă
din stoc sau la comandă
- CUPTOARE PIZZA
- VITRINE FRIGORIFICE
- DOZATOARE PENTRU SUCURI ȘI BERE

NE BUSINESS TO BUSINESS advertising company BB/AC
Societate specializată
INSCRIPȚIONĂM
PIXURI
Culori și forme deosebite
Calitate excepțională
Telefon
230060, **144776**,
dl. Adrian Rusu

NE RADIO NORD-EST RADIO NORD EST IASI
Nu vă veți da seama că astăzi e deja ieri,
iar mîine e deja azi,
dacă veți asculta începînd cu ora 23⁰⁰ emisiunea
EXCLUSIV JAZZ
Invitată specială: ANCA PARGHEL
Din sumar:
★ clasici ai jazz-ului
TOMMY DORSEY
LOUIS ARMSTRONG
ELLA FITZGERALD
EARL HINES
LIONEL HAMPTON
★ albumele emisiunii
ANCA PARGHEL și
MIRCEA TIBERIAN MAGIC-BIRD
CHRISTIAN ESCOUDE TRIO-RETURN
Realizatori: ROMEO COSMA și RADU ȚEPORDEI

INSTITUTUL EUROPEAN ȘI
RTV EUROPA NOVA IAȘI
organizează în data de 3 iulie 1995, ora 9,00, la Sala Henry Coandă a Palatului Culturii, concurs pentru ocuparea următoarelor posturi:
● departament marketing-publicitate - 2 locuri
● difuzori carte - 2 locuri
Condiții de participare:
- studii superioare încheiate
- vîrsta minimă 25 ani
- experiență în domeniu.
Înscrierile se fac în perioada 19 iunie 1995 - 30 iunie 1995, între orele 10,00 - 18,00 la Standul RTV Europa Nova de la magazinul Moldova, etajul II.
La înscriere sînt necesare:
- cerere
- curriculum vitae
- copie după certificatul de studii.

BANCA AGRICOLĂ SA
SUCURSALA JUDEȚEANĂ IAȘI
scoate la
LICITAȚIE
în ziua de 28 iunie 1995, ora 10,00, autoturism ARO 244 D.
Licitația va avea loc la sediul băncii din str. Ștefan cel Mare nr. 47-49.
Valoarea de pornire a licitației este de 7 milioane lei.
Cei interesați vor depune la sediul băncii pînă în ziua licitației - 10% din valoarea de pornire a licitației.
Autoturismul este parcat în curtea Băncii Agricole SA.
Relații la telefon 142082 sau 147015.

CIVICE ȘI UTILITARE

BOMBA DE CAUCIUC

Zilele trecute au avut loc *lucrările primului Congres al Partidului Socialist*, condus de *Tudor Mohora*. Departamentul de cauciuc de urmărire a emisiunilor informative de la televizorul național a intrat imediat în alertă, mai ales cînd s-au remarcat numeroase reportaje de la respectivul Congres, de parcă acesta ar fi fost evenimentul numărul unu al națiunii din ultimii cinci ani și ceva. Ce-i cu atenția aiasta exagerată acordată socialiștilor lu' Mohora, s-a întrebat cu înțelepciunea specifică ***departamentul de cauciuc***. Mai ales că se știe că pe canalul țăntral al tiliviziunii, singurul mijloc de informare la care masele se uită într-o proporție zdrobitoare fără a pricepe mare lucru, după cum a reieșit din ultimul sondaj, nu apare nemica așa, de dragul informării, ci totul are un schepsis preelectoral de Partid și de Stat. După o dezbatere de idei de cauciuc, a ieșit la iveală o ipoteză mai veche, agitată la vremea respectivă pe păturicea noastră.

Ipoteza mai veche spunea că ***Tudor Mohora*** nu e un fistecare, ci fostul președinte al organizației studenților comuniști din RSR (UASCR), a treia organizație politică în timpul lui ***Încă Viul***, după PCR și UTC. Spre deosebire de membrii din comitetele centrale ale PCR și UTC, care proveneau din bășcari de profesie, puturoși guralivi din sate și mahalale, spioni ai URSS din anii '30 (numiți, apoi, ilegaliști după instaurarea comunismului pre la noi), indivizi destul de mediocri, în majoritatea lor covîrșitoare, neciopliți, chiar bădărani, pentru că, totuși, a schimba rubașca tocmai cu costumul cu crăveți și pistolul de la șold cu stiloul nu e o treabă ușoară. Spre deosebire de mahării din PCR și UTC, barosanii de la UASCR erau obligatoriu absolvenți de facultate, băieți cu lecturile făcute la timp, umblați prin lume, cunoscători ai unei limbi străine, alta decît rusa, destul de sofisticați în conversații, adică puși la punct cu teoriile moderne privind meseria de politician, nu ca bătrînii activiști, care în afara unor lozinci țipate cu limbă de lemn nemica nu mai știau.

Un asemenea băiat este și ***Tudor Mohora***, care, după cum s-a proorocit la rubrica de cauciuc, s-a despărțit cu succes de partidul lui Verdeț, plin de moșuleți prăfuiți și uitați de istorie și a înființat partidul său socialist, apelînd la foștii activiști UASCR din teritoriu. Avem, așadar, un partid socialist mohorăcesc, un prim congres de-al dumnealui și atenția exagerată a televiziunii centrale de Partid și de Stat față de astea. Care-i legătura și explicățiunea, ăi? Ia cetiți mîine și veți vedea cum șad chestiile. E vorba și de domnul Iliescu, pe ici pe colea.

LIZUCA și PATROCLE
cu vigilența revoluționară pusă la punct și virgulă

MONITORUL JURIDIC

Reglementări legale de interes general pentru societățile comerciale

■ *Taxa pe care o plătește o societate comercială cu răspundere limitată pentru firma instalată la sediul acesteia*

În conformitate cu prevederile art. 37 din Legea nr. 27/24.05.1994, pentru firmele instalate la locul exercitării activității, se datorează următoarele taxe:

- pînă la 1/2 mp inclusiv - 3000-4000 lei/an;
- între 1/2 și 1 mp inclusiv - 5000-8000 lei/an;
- între 1 și 2 mp inclusiv - 7000-12.000 lei/an;
- peste 2 mp - 5000-8000 lei/an pentru fiecare mp sau fracțiune.

■ *Facilitățile de care beneficiază o societate cu răspundere limitată, înființată în luna decembrie 1994, avînd ca obiect de activitate prestări de servicii*

Conform prevederilor art. 31 din Ordonanța Guvernului nr. 70/1994, publicată în Monitorul Oficial nr. 246/30 august 1994, societatea comercială cu răspundere limitată, avînd ca obiect de activitate prestări servicii, înființată în luna decembrie 1994, beneficiază de scutirea impozitului pe profit un an de la data înființării.

■ *Cum se calculează cota de 5% pentru fondul de somaj*

De la început doresc să menționez că în această problemă s-au emis mai multe opinii și comentarii.

Ministerul Muncii și Protecției Sociale - Direcția de forță de muncă și șomaj - prin scrisoarea nr. 481/10.03.1995, adresată unei societăți cu răspundere limitată precizează: „În conformitate cu prevederile Legii nr. 1/1991 - art. 22 lit. a și b, fondul necesar pentru plata ajutorului de șomaj, a ajutorului de integrare profesională și a alocației de sprijin include ca sursă o contribuție de 1% din salariul de bază lunar de încadrare brut, plătită de societate și o cotă de 5% aplicată asupra fondului de salarii realizat lunar, în valoare brută, de persoanele fizice și juridice române și străine cu sediul în România, care angajează personal român; mărimea fondului de salarii asupra căruia se aplică o cotă de 5% trebuie să fie egală cu ceea ce se evidențiază în contabilitatea societății, în creditul contului 42, „Personal-remunerații datorate", și debitul contului 641 „Cheltuieli cu salariile personalului".

Pentru a se evita interpretarea greșită sau diferită a unor dispoziții legale, considerăm necesar ca Ministerul Finanțelor să inițieze un proiect de lege care să lămurească și să precizeze unele texte din Legea nr. 1/1991, la care m-am referit.

■ *Impozitarea veniturilor persoanelor care cumulează pensia cu salariul*

În conformitate cu prevederile legale în vigoare facem următoarele precizări:

- în situația în care pensionarul obține și alte venituri din muncă, impozitul se calculează numai asupra acestora și fără nici o altă majorare;
- Legea nr. 2/1991 face distincție între „cumul de funcții" (art. 1 și 2) și „cumulul pensiei cu salariul" (art. 3), pensionarul nefiind asimilat cu salariatul care îndeplinește alte sarcini de serviciu, separat de locul permanent de muncă.

■ *Expertul contabil sau contabilii autorizați - angajați la o firmă au dreptul să semneze bilanțul?*

Conform prevederilor art. 11 din Ordonanța Guvernului nr. 65/1994 publicată în Monitorul Oficial nr. 243/august 1994, privind organizarea activității contabililor autorizați, „experții contabili și contabilii autorizați nu pot să efectueze lucrări pentru agenții economici sau pentru instituțiile unde sînt salariați și nici pentru cei cu care acestea sînt în raporturi contractuale sau se află în concurență".

Opinia noastră este că aceștia nu pot și nici nu au dreptul să semneze bilanțul contabil al firmei la care sînt încadrați, indiferent dacă prestează activitatea pe bază de contract sau convenție civilă.

Consilier juridic
M. LOZONSCHI

Notă: Așteptăm cu interes scrisorile dvs. și sugestii pentru rubrica noastră.

Consultații juridice:
- marți, între orele 16,30-17,30;
- vineri, între orele 14,30-15,30.

DIN TELEFOANELE, SCRISORILE ȘI AUDIENȚELE ZILEI

■ *În amintirea campaniei din 1941*

Din partea ***Uniunii Veteranilor de Război, filiala Iași,*** am primit următorul anunț:

„Uniunea Veteranilor de Război - filiala județului Iași comemorează joi, 22 iunie 1995, împlinirea a 54 de ani de la declanșarea campaniei de reîntregire a neamului (22 iunie 1941 - 22 iunie 1995). Comemorarea va avea loc la monumentul ridicat la Stînca Roznovanu. Plecarea se face din fața mănăstirii Golia, la ora 9, cu două mijloace auto puse la dispoziția veteranilor de către R.A.T.C.".

■ *Sistemul de iluminat al bazarului*

Gheorghe Constantinescu, din Ciurea, ne întreabă cînd se va rezolva problema iluminatului în zona bazarului din Iași. În special, îl interesează instalațiile la care cumpărătorii să poată proba funcționarea rîșnițelor de cafea, aspiratoarelor, reșourilor sau a altor aparate. În ceea ce privește iluminatul, iată ce răspuns am primit de la domnul Onofrei, de la Primăria Iași: în prezent se lucrează la sistemul de iluminat stradal pe arterele care delimitează bazarul, iar pînă la sfîrșitul anului se va rezolva și problema iluminatului sub pasajul de nivel, unde sînt instalate majoritatea tonetelor și chioșcurilor. Pentru verificarea aparaturii achiziționate din bazar, cumpărătorii pot să se adreseze la biroul administrației bazarului ai cărui funcționari au primit dispoziție să permită folosirea prizelor instalate în birouri.

■ *Situația imobilului din strada Pinului*

Ne-a scris un cititor, informîndu-ne că prin efectul Legii 41 de organizare a Radioteleviziunii, Studioul de Radioteleviziune Iași primește și suprafața de teren de 295 mp din strada Pinului nr. 6 (în spatele corpului B al Universității), dar despre imobilul în care erau cazați primii secretari nu se precizează nimic, numai garajul intrînd în patrimoniul Studioului. Cititorul respectiv își exprimă temerea ca nu cumva această omisiune din lege să dea posibilitatea efectuării unor tranzacții „subterane", prin care acest imobil să fie vîndut vreunui potentat, pentru sume simbolice. Am luat legătura cu oficialitățile orașului și putem să-l liniștim pe cititorul temător: imobilul este predat, prin hotărîrea Prefecturii Iași, regiei LOCUINȚA, care a închiriat acest spațiu Protopopiatului Iași și altor organizații; prin urmare, există un stăpîn al acestui bun patrimonial.

Constantin IURAȘCU,
Teo POPESCU

CARNETUL ZILEI

VREMEA

13° - 27° C

■ Vremea se menține normală din punct de vedere termic și predominant frumoasă ca aspect, dar ușor instabilă în cursul după-amiezii. Cerul va prezenta unele înnorări mai accentuate, fiind posibile averse de ploaie izolate, însoțite de descărcări electrice. Vîntul va sufla slab la moderat, predominant din sector N-V. Temperatura aerului va înregistra valori minime cuprinse între 13° - 15° C, și maxime între 23° - 27° C. **(Eugen Mihai PANIANOPOL - Centrul de Prevedere a Vremii - Bacău)**

CALENDARUL CREȘTIN-ORTODOX

✝ Sf. mc. Iulian și Afrodisie

FARMACII DE GARDĂ

Farmacia nr. 2, Piata Unirii (tel. 116029).

SPITALE DE GARDĂ

■ **Spitalul "Spiridon"** (tel. 142730): Clinica a III-a Medicală;

■ **Spitalul de Urgență** (tel. 140690);

■ **Maternitatea "Elena Doamna"** (tel. 210390/ 210394/210392).

TELEVIZIUNEA NAȚIONALĂ

TVR 1

7,00 TVM; Telematinal ■ 8,30 La prima oră ■ **9,20 Film serial (r): Santa Barbara (SUA). Ep. 179** ■ **10,05 Aur și noroi (Spania). Ep. 80** ■ **10,55 Desene animate: Pif și Hercule (CFI)** ■ 11,20 Ecran de vacanță ■ 12,55 1001 audiții ■ **14.00 Actualități** ■ 14,10 TVR Iași. Est Meridian ■ 15,05 TVR Cluj-Napoca ■ **16,00 Actualități** ■ 16,10 Alfa și Omega... ■ 16,55 Festivalul-concurs al ansamblurilor folclorice profesioniste din România, ediția a IV-a, 1995. ■ **17,25 Desene animate; Cartea Junglei** ■ 17,55 Timpul Europei ■ **18,25 Film serial pentru tineret: California visează** (SUA). Ep. 38 ■ 18,55 Finala Cupei României la fotbal: Rapid București - Petrolul Ploiești. Transmisiune directă de la București. În pauză. Telesport ■ **20,50 Actualități;** Buletin meteo ■ 21,30 Publicitate ■ **21,35 Film serial: Dr. Quinn** (SUA, 1994). Ep. 55 ■ 23,30 Totul despre muzică. Concurs care vă propune o inedită abordare a istoriei muzicii (secțiunea operă-balet) ■ **23,00 Actualități** ■ 23,20 Confluențe; Trupul uman între anatomie și arhitectura divină ■ 23,50 Întîlnirea de la miezul nopții; Informații din viața și activitatea grupurilor rock românești și internaționale; Noutăți discografice; Metal-mania; Succese hard, heavy, speed, thrash și deathmetal la cererea telespectatorilor ■ 0,30 Jazz-fan; „Nightlosers Blues Band" (Cluj-Napoca) la Coca Cola Super Blues Festival, București '95 (II) ■ 1,05 Închiderea programului.

TVR 2

7,00 La prima oră; Știri ROMPRES; Buletin meteo; Gimnastica de dimineață; Informații utile; Desene animate (I); Autografe muzicale; Trei minute pentru sport; Prețul pieței; Rețeta zilei; Știați că...?; Medicul vă sfătuiește; Ce spun astrele?; Dedicații muzicale; Calendar; Desene animate (II); La prima oră cu... ; Actualități; Puncte cardinale; Revista presei; Maxima zilei ■ 9,20 Ora de muzică. Realizator Iosif Sava ■ 10,05 Panoramic european ■ 11,00 Telejurnal Worldnet ■ **11,30 Desene animate; Mizerabilii** ■ 12,00 Gong! (r) ■ 12,40 Armonii corale; Lucrări ale compozitorilor români în interpretarea corului Radio. Dirijor Aurel Grigoraș ■ 13,10 Remember rock ■ **14,00 Actualități** ■ 14,10 Ecran de vacanță; Reîntîlnirea cu BA DA, BA NU! ■ 15,10 Serialul serialelor ■**16,00 Desene animate: Macron I** ■ **16,30 Film serial: Și bogații plîng** (Mexic). Ep. 206 ■ 17,00 Mini-Eco. Emisiune de educație ecologică; Mediul agricol: Desertăciunea ■ **17,40 Film serial: Aur și noroi** (Spania, 1992). Ep. 82 ■ 18,30 Emisiune în limba maghiară; ■ 20,00 Pro Medicina ■ 20,30 Turist-club, Solstițiul la cota... zero ■ 21,00 TVM. Mesager ■ 21,30 Tradiții; În miezul verii, Sînzîienile... ■ 22,00 Memoria exilului românesc ■ **22,45 Film serial: Santa Barbara** (SUA) Ep. 182 ■ 23,30 Un secol de cinema „Stim cum să vă facem să gîndiți" (II). Forța serialului ■ 0,30 Moda pe meridiane. Documentar (NBC Super Channel) ■ 1,00 Închiderea programului.

TELEVIZIUNI LOCALE

TVR IAȘI

Pr. I, orele 14,10 - 15,05, Est Meridian Magazin: Note, știri și reportaje din Moldova: Estudiantina: Practica geologică - în impas?! - rubrică de Paula Fuioagă ■ Jurnalul artelor: Zilele Academiei de Arte „G. Enescu" - rubrică de M.Corduban ■ Radiografii economice: Industria ușoară la momentul adevărului - rubrrică de Gabriel Atasiei ■ Rock Life ■ Videoclipul emisiunii. Redactori: Gabriel Atasiei, Maria Florea.

EUROPA NOVA

10,00 Deschiderea programului ■ 10,05 Mati Nova - emisiune-magazin ■ 11,00 Lumea la microscop ■ 12,00 Infonova ■ 12,10 Film: „Silas Marner" (r) ■ 13,45 Limba ce-o vorbim: „Cum se înțeleg țăranii". Invitate: Catinca Tudose - actriță, Silvia Ionescu - regizor. Participă: Petre Ionescu - Calbulea, Costin Găvază - studenți la Academia de Arte „G. Enescu" Iași. ■ 14,10 Închiderea programului de dimineață ■ 17,00 Deschiderea programului ■ 17,05 Exercițiu de memorie - Buddha. ■ 17,10 Fauna lumii - Delfinii; Viața în libertate ■ 18,05 Country music ■ 18,25 Clubul lui Gogoșneață ■ 18,30 Desene animate ■ 18,55 Publicitate ■ 19,00 Infonova ■ 19,35 Muzică ■ 19,45 Politică și administrație ■ 20,15 Videoclip '95 ■ 20,30 Orașele muzicii - New York (IV). Redactor: Anca Untu Dumitrescu ■ 21,00 Film: „Un polițist în blue jeans" (prod. SUA; regia: Bruce Evans; cu: Christian Slater, Tony Goldwyn). ■ 22,30 Infonova ■ 22,45 Dialoguri spirituale. Realizator: Cassian Marian Spiridon ■ 23,15 Film serial: „Kodiak" (ep.5,r) ■ 0,00 Închiderea programului.

TELE M

6,30 Deschiderea emisiei ■ 7,00 M 'Tele 'M (magazin matinal de informații, muzică, desene animate, revista presei) ■ 7,30 Observator ■ 8,30 Film artistic: „Anne din Green Gables" (dramă - partea I/r). Regia Kevin Sullivan. Cu: Megan Follows ■ 10,00 Film serial: „Răzbunarea" (ep. 86/r) ■ 11,00 Film artistic: „Anne din Green Gables" (dramă, p. a II-a) ■ 12,45 Închiderea emisiei ■ 17,30 Deschiderea emisiei ■ 18,00 Total M Știri ■ 18,20 Actualitatea ieșeană ■ 18,30 Telemedicina. Emisiune pe teme medicale, realizată de dr. Liliana Păsărin. Invitat în studio - conf. univ. dr. Dan Mihai Datcu, Clinica I Medicală - Cardiologie, din cadrul Spitalului Universitar „Sf. Spiridon" ■ 19,00 Documentar Worldnet ■ 19,30 Film serial: „O altă viață" (ep. 46) ■ 20,00 Desene animate ■ 20,30 Film serial: „Răzbunarea" (ep. 87) ■ 21,30 Film artistic: „Ultimatum" (polițust). Regia Stelvio Massi. Cu: Lee J. Coburn, Franco Gasparri. ■ 23,05 Film artistic: „Stăpînul marionetelor II" (horror) ■ 0,40 Închiderea emisiei.

TELEVIZIUNI PRIN SATELIT

RTL

6,30 Actualități ■ 6,35 Universul Marvel ■ 7,00 Actualități ■ 7,05 Spiederman ■ 7,30 Actualități ■ 7,35 Luky Luke ■ 8.00 Ora 7 ■ 8,30 Actualități ■ 8,35 Între noi (r) ■ 9,00 Actualități ■ 9.05 Kojak: Crocker ca ostatec ■ 10.00 O familie grozav de drăguță (r) ■ 10,30 Cheers (r) ■ 11,00 Bogat și frumos, ep.1227 ■ 11,30 Vremea dorinței, ep.449 ■ 12,00 Prețul e fierbinte ■ 12,30 Duelul familiilor ■ 13,00 Actualități ■ 13,00 Actualități ■ 13,20 Springfield Story, ep.2221 ■ 14,15 Clanul din California, ep.1543 ■ 15,05 Hobby-ul ei e crima: Șoimul atacă ■ 16,00 Ilona Christen: Vaccinurile - un risc subestimat ■ 17,00 Hans Meiser: Teme actuale ■ 18,00 Jeopardy ■ 18,30 Între noi, ep.141 ■ 19,00 Frumos și bogat (r) ■ 19,30 Exclusiv. Magazinul vedetelor ■ 19,45 Actualități ■ 20,10 Exploziv Magazin ■ 20,40 Vremuri bune, vremuri rele, ep.759 ■ 21,15 Sînge amar, partea I, dramă, SUA, 1994, în regia lui Jeff Bleckner, cu: Kelly McGilis, Keith Carradine ■ 22,15 Sugestii TV ■ 22,15 Sînge amar, partea a II-a ■ 23,00 Stern TV - cu Günther Jauch ■ 0,15 Show nocturn la RTL ■ 1,00 Actualități ■ 1,30 Cheers - Spaghetti pentru patru ■ 2.00 O familie grozav de drăguță. Vechi jocuri ■ 2,00 Kojak. Ultimul caz al lui Brokawas

PRO 7

6,00 Arabella Kiesbauer. Sexappeal total! Talkshow (r) ■ 6,50 Taff - Zilnic, actual, poroaspăt, obraznic. Magazin de informații cu Sabine Noethen (r) ■ 7,05 Aventurile lui Tiny Toon. În anul 2000 (d.a/r) ■ 7,50 Pantera roz. În vizită la desenele animate înrudite cu Paul. Rozul te salvează de pericole (d.a/r) ■ 8,15 Familia Flintstones. Lucruri de calitate (d.a/r) ■ 8,45 Bonanza. Intermezzo spaniol (s.w), SUA 1958 ■ 9,40 Mannix. Atentatul (2) (s.p), SUA 1975 ■ 10,40 Roseanne. Senzualitate și frustare (s.co/r), SUA 1993 ■ 11,10 Starmakers (co), SUA 1980, regia Jerry Paris, cu Donny Most, David Huffman. Tînărul actor Leo se îndrăgostește, la Hollywood, de Loree, fiica unui cîștigător al premiului Oscar. Ambii visează să aibă succes ■ 13,05 Dur, dar drăguț. Cîinele care știa prea multe (s.p), SUA 1979 ■ 14,00 Farduri și pistoale. Un simplu joc (s.p), SUA 1974 ■ 15,00 Arabella Kiesbauer. Cît de scurte pot fi fustele? Talkshow ■ 16,00 Străzile din San Francisco. Un atentat împotriva martorului (s.p), SUA 1973 ■ 16,55 L.A. Law - Avocați, trucuri, procese. Chinuri de iad (s), SUA 1990 ■ 18,00 Aventurile lui Tiny Toon. Trucuri moderne (d.a) ■ 18,25 Popeye marinarul (d.a) ■ 18,30 Pantera roz. În vizită la desenele animate înrudite cu Paul. Dormi în liniște roz (d.a) ■ 18,55 Familia Flintstones. Un concediu buclucaș (d.a) ■ 19,25 Alf. Între două scaune (s.co), SUA 1989 ■ 20,00 Roseanne. Moartea unui călător (s.co), SUA 1992 ■ 20,30 Taff - Zilnic, actual, proaspăt, obraznic. Magazin de informații cu Sabine Noethen ■ 20,55 Știri ■ 21,10 Buletin meteorologic ■ 21,15 Pierduți pe mare (f.a), Canada 1985, regia Peter Rowe, cu Kenneth Welsh, Helen Shaver. Un film palpitant realizat după o întîmplare reală. În drumul dintre Vancouver și Costa Rica, corabia lui Jim, în care se mai aflau și fratele său Bob împreună cu soția acestuia, Linda, eșuează... ■ 23,10 Dulci păcate ■ 0,00 Terapie mortală (f.p), SUA 1993, regia Lawrence Lanoff, cu Shannon Tweed, Gary Hudson. Sexterapeuta Rebecca Mathias își tratează pacienții cu droguri stimulatoare ale potenței. Cînd unul dintre pacienții ei moare, ea este bănuită de crimă ■ 1,45 Știri ■ 1,55 L.A. Law - Avocați, trucuri, procese. Răscoala împotriva lui Rosalinde (s/r), SUA 1990 ■ 2,45 Știri ■ 2,55 Războiul lumilor. Jocuri pe computer (s.SF/r), SUA 1990 ■ 3,40 Dur, dar drăguț. Dansul morții în ritm de 3/4 (s.p/r), SUA 1979 ■ 4,25 Știri

TELECABLE

9,00 Deschiderea emisiunii ■ 9,00 Maraton pentru cei mici ■ 12,00 Film: „Femei la curtea Angliei" (artistic) ■ 15,00 Film: „Lethal White Female" (thriller) ■ 16,30 Film: „Wisman" (dragoste) ■ 18,00 Film: „Jurnalul lui Evelyn Low" ■ 19,30 Film: „Calmul și nebunia" (dragoste) ■ 21,00 Film: „Ținta" (acțiune) ■ 22,30 Film: „Omucidere" (acțiune) ■ 0,15 Penthouse (sexy) ■ 1,00 Film: „Kung Fu - Întoarcerea legendei".

RADIO NORD-EST

5,30 - 10,00 Micul dejun. Emisiune matinală de informații și muzică, știri din actualitatea locală, informații utilitare, horoscop, sfatul medicului, informații economice, concursul dimineții, relatări în direct din diferite puncte ale orașului (6,00-6,30 buletin de știri și programul Actualitatea preluate de la BBC). Realizatori Cătălin Lența și Cătălin Elisei ■ 10,00 - 14,00 Fir direct. Timp de patru ore în contact direct cu viața orașului: informații din actualitatea locală, răspunsuri la întrebările ascultătorilor, relatări în direct, concursuri și muzică. Realizator Iulia Mihalache ■ 14,00 - 14,30 BBC. Buletinul de știri și Actualitatea ■ 14,30 - 18,00 Turnul de control. Cea mai importantă emisiune informativă a zilei: 14,45 Paralela Sport; 16,30 Puls Nord Est - știri, reportaje, interviuri, relatări din actualitatea locală și națională; 17,30 Financiarul - rubrică de informații economice, muzică. Realizator Ovidiu Simonca ■ 18,00-19,00 BBC. Buletinul de știri și programul Actualitatea ■ 19,00 - 21,00 Buzduganul de seară. Emisiune de divertisment, muzică și concursuri. Realizatori: Livia Susanu și Daniel Buzdugan ■ 21,00 - 21,30 BBC. Buletinul de știri și programul Actualitatea ■ 21,30 - 22,00 Puls Nord-Est - ediția de seară ■ 22,00 - 23,00 La început a fost cuvîntul. Tot ceea ce se poate cunoaște despre Dumnezeu, într-o emisiune cu tematică religioasă. Realizator: Ștefan Pavel ■ 23,00 - 1,00 Exclusiv jazz. Jazz american, jazz clasic, jazz contemporan. Doar jazz în șaizeci de minute. Realizatori: Romeo Cozma și Radu Tepordei ■ 1,00 - 3,00 Rob McLean Show - VOA Europe ■ 3,00-4,15 Albumul nopții ■ 4,15 - 5,00 Jazz - VOA EUROPE ■ 5,00 - 5,30 Ritmuri de înviorare.

OPERA ROMÂNĂ

■ Opera Română Iași prezintă astăzi, la orele 18,30, spectacolul extraordinar „Nabucco" - operă în trei acte de Giuseppe Verdi. În distribuție: Viorica Popa, Nicolae Urdăreanu (Opera Națională București), George Popa, Tudor Florența, Camelia Sotrin-Pascu, Constantin Cristea, Mihai Axinte, Melania Herdeanu. Conducerea muzicală Răzvan Cernat.

Principalele trenuri care circulă prin gara IAȘI

Nr. tren	Tren	Distanța de circulație	Ora plecării	Linia
683	ACC	CHIȘINĂU-CONSTANȚA	1:17	3A
684	ACC	CONSTANȚA-CHIȘINĂU	4:33	4A
255	ACC	IAȘI-CICEU-CRAIOVA	5:09	1A
622	ACC	IAȘI-BUCUREȘTI	5:50	2A
963	INTER	IAȘI-PAȘCANI-BUCUREȘTI	6:00	1A
341	ACC	IAȘI-TIMIȘOARA	6:13	2C
455	ACC	GALAȚI-SATU-MARE	11:09	3A
624	ACC	IAȘI-BUCUREȘTI N	11:30	4A
655	ACC	IAȘI-TIMIȘOARA	14:00	1C
626	ACC	IAȘI-BUCUREȘTI	14:45	1A
641	ACC	IAȘI-PAȘCANI-BUCUREȘTI	15:52	1C
967	INTER	IAȘI-PAȘCANI-BUCUREȘTI	16:20	1A
456	ACC	SATU-MARE-GALAȚI	16:33	3A
35	RAP	IAȘI-TIMIȘOARA	19:35	1A
345	ACC	IAȘI-TIMIȘOARA	20:30	2C
653	ACC	IAȘI-PAȘCANI-BRAȘOV	21:18	4A
668	ACC	IAȘI-MANGALIA	22:10	2A
61	RAP	IAȘI-PAȘCANI-BUCUREȘTI	23:30	2A

Nr. tren	Tren	Distanța de circulație	Ora sosirii	Linia
683	ACC	CHIȘINĂU-CONSTANȚA	1:02	3A
684	ACC	CONSTANȚA-CHIȘINĂU	4:18	4A
654	ACC	BRAȘOV-IAȘI	4:37	3A
627	ACC	BUCUREȘTI N.-IAȘI	5:39	Â
62	RAP	BUCUREȘTI N.-PAȘCANI-IAȘI	5:49	2C
656	ACC	TIMIȘOARA-IAȘI	6:07	2A
36	RAP	TIMIȘOARA-IAȘI	7:39	1A
346	ACC	TIMIȘOARA-IAȘI	8:42	1A
455	ACC	GALAȚI-SATU-MARE	10:54	3A
966	INTER	BUCUREȘTI-PAȘCANI-IAȘI	11:00	1A
642	ACC	BUCUREȘTI N.-IAȘI	12:40	1A
456	ACC	SATU-MARE-GALAȚI	16:14	3A
621	ACC	BUCUREȘTI N-IAȘI	17:19	1A
623	ACC	BUCUREȘTI-IAȘI	20:00	1A
342	ACC	TIMIȘOARA-IAȘI	21:42	2C
968	INTER	BUCUREȘTI N-IAȘI	21:50	1A
667	ACC	MANGALIA-IAȘI	22:26	2A
256	ACC	CRAIOVA-IAȘI	22:35	3A
625	ACC	BUCUREȘTI N-IAȘI	23:11	1A

Trenurile 621-622, 623-624, 625-626, 653-654, 642 circulă în regim de tren rapid

Principalele curse de autobuze care circulă prin autogara IAȘI

ORA	CURSA
6.00	Iași - Roman - Piatra-Neamț; Iași - Vaslui
6,15	Iași - Botoșani - Dorohoi; Iași - Răducăneni - Huși
6.30	Iași - Dolhești - Huși
7.00	Iași - Chișinău; Iași - Vaslui - Bîrlad - Tecuci - Galați - Tulcea
7,05	Iași - Ripiceni - Săveni
7.30	Iași - Roman - Bacău - Onești - Brașov; Iași - Bălți
8,45	Iași - Ungheni (R. Moldova)
9.30	Iași - Huși - Berezeni - Galați; Iași - Pașcani - Tîrgu-Neamț - Poiana Teiului - Vatra Dornei
10.00	Iași - Hîrlău - Botoșani - Siret - Rădăuți Bucovina
12.00	Iași - Pașcani - Fălticeni - Suceava - Gura-Humorului - cîmpulung Moldovenesc
12.30	Iași - Tg.Frumos - Scheia - Pașcani
13.00	Iași - Roman - Bacău
13.30	Iași - Roman
14.00	Iași - Dolhești - Huși; Iași - Chișinău
14.15	Iași - Rducăneni - Huși; Iași - Santa Mare - Ripiceni - Săveni
14.30	Iași - hîrlău - Botoșani; Iași - Roman - Bacău - Comănești; Iași - Ungheni (R. Moldova)
14.45	iași - Tg. Frumos - Mircești - Tg. Neamț
15.00	Iași - Piatra Neamț
16.00	Iași - Pașcani - Fălticeni
18.00	Iași - Hîrlău - Botoșani

☎ TELEFOANE UTILE

☎ SALVARE: 961
☎ POMPIERI: 981
☎ POLIȚIE:
Inspectoratul Județean Centrala 140720; Dispecerat 146666; Municipiu Centrala 140020 Dispecerat 146840/955 Ofițer de serviciu 146850; Serviciul Circulație - 140070.
☎ SERVICII MEDICALE MOBILE (asistență medicală de urgență la domiciliu): 113130/569, zilnic între orele 7,00-23,00
☎ AGENȚIA C.F.R.: 147673
☎ INFORMAȚII GARĂ: 146333
☎ AUTOGARĂ: 146587
☎ TAXICOM, dispecerat: 953, 146593
☎ AGENȚIA TAROM: 115239
☎ INFORMAȚII AEROPORT: 178126
☎ STAȚII PECO: Baș Ceauș - 176865; Aurel Vlaicu - 175872; Bucium - 132891; Crișan - 112182; Păcurari - 164142; Sărărie - 147480.
☎ A.C.R. - informații utile: 112345, 130177.
☎ DISPECERATE: R.A. Gaz-Metan - 141737; R.A. Apă-Canal - 142451; Renel - 147070, deranjamente - 147070; Termoficare - 141956; R.A. Locuința - 112434; Telefoane - Deranjamente - 921; Protecția mediului - 147010.
☎ GARDA FINANCIARĂ: 114065, 112427.
☎ ADMINISTRAȚIA FINANCIARĂ: 143030
☎ NOTARIAT: 147574
☎ TRIBUNAL: 146300
☎ PROCURATURĂ: 212566
☎ CAMERA DE COMERȚ: 117757
☎ CENTRUL MILITAR JUDEȚEAN: 146370
☎ STATUL MAJOR JUDEȚEAN DE APĂRARE CIVILĂ: 147594
☎ HOTELURI: Moldova - 142225; Traian - 143330; Unirea - 142110; Continental - 114320; Sport - 137817.
☎ POLICLINICA CU PLATĂ: triaj informații - 117244
☎ OFICIUL JUDEȚEAN PENTRU PROTECȚIA CONSUMATORILOR: 145392.

cotidian de informații
Monitorul

Str. Smîrdan nr. 5 ■ Tel. 17.25.57;
271271; 271333; 271467 (centrala)
■ Fax 27.04.15
■ Publicitate tel./fax 14.47.76
■ REDACTOR ȘEF - Dan Radu
■ REDACTOR ȘEF ADJUNCT - Ovidiu Șimonca
■ SECRETAR GENERAL DE REDACȚIE - Marius Cristian

ȘEFI DEPARTAMENTE:
■ Eveniment local: **Toni Hrițac** (int. 110)
■ Investigații: **Vali Știrbu** (int. 110)
■ Eveniment național și internațional: **Cristian Racu** (int. 110)
■ Economic: **Costel Stroescu** (int. 117)
■ Cultură: Dorin Popa (int. 109)
■ Sport: Nicolae Grecu (int. 107)
■ Redactor de serviciu: Constantin Iurașcu (int. 124)
■ Fotoreporter: Constantin Plop
■ Grafică: Lucian Amarii, Daniel Melinte
■ Publicitate: Cristina Labonțu (int. 122, fax 144776)
■ Difuzare: Mihai Tudose (int. 120)
■ Contabilitate: Antoneta Filip (int. 112)

NORD-EST PRESS
- agenție de presă -
Str. Smîrdan nr. 5 ■ Tel. 17.25.57;
271271 (centrala) ■ Tel 14.56.10
■ EDITOR: Mona Dîrțu

EDITOR
NORD-EST
Str. Smîrdan nr. 5 ■ Tel. 17.25.57;
27.12.71
■ Fax 27.04.15

Director general:
ALEXANDRU LĂZESCU
Director editor:
FLORIN ZAMFIRESCU
Director de marketing:
CEZAR CALUSCHI
Director executiv:
GABRIEL RUSU

ABONAMENTELE se pot face la orice Oficiu Poștal din țară.
MONITORUL figurează în catalogul Presei interne la poziția 838.

TIPAR OFFSET: MULTIPRINT, Iași str. Sf. Lazăr nr. 49

MONITORUL EXTERN

Dacă Djohar Dudaev va primi azil politic

Rusia va cere extrădarea liderului cecen

În cazul în care Djohar Dudaev va primi azil politic în străinătate, Rusia se va adresa, probabil, țării care îi va acorda azil cu cererea de extrădare a liderului separatiștilor ceceni, a declarat agenției Interfax adjunctul ministrului de Externe al Rusiei, Albert Cernîșov. Potrivit spuselor sale, lui Djohar Dudaev i s-a intentat o acțiune penală. "Probabil vom acționa în conformitate cu legislația noastră națională și cu standardele internaționale", a spus demnitarul rus. Răspunzînd la întrebarea care va fi reacția Rusiei, dacă teroriștii conduși de Shamil Basaev vor primi azil politic într-una din țările musulmane, Albert Cernîșov a precizat: "Îmi este greu să răspund la această întrebare, deoarece tragedia începută la Budennovsk mai continuă, însă cred că reacția Rusiei va fi aceeași".

În Columbia

Un alt lider al cartelului drogurilor din Cali s-a predat

Cel de-al șaselea lider în ierarhia cartelului drogurilor din Cali, Henry Loaiza Ceballos **(foto)**, s-a predat autorităților columbiene, a anunțat luni ministrul Apărării, Fernando Botero, citat de Reuter. Ceballos, poreclit "Scorpionul", este deținut la cartierul general al celei de-a 13-a Brigăzi Armate, la Bogota. El era însărcinat cu partea militară a cartelului, care conduce majoritatea comerțului cu cocaină pe plan mondial. Predarea sa survine la nouă zile de la capturarea principalului lider al organizației, Gilberto Rodriguez Orejuela. Capturarea acestuia a fost cea mai puternică lovitură dată traficanților de droguri de la uciderea liderului defunctului cartel de la Medellin, Pablo Escobar, în 1993. Cartelul Cali controlează acum majoritatea traficului cu cocaină, inclusiv 70 de procente din drogurile introduse ilegal în SUA, conform datelor Administrației americane Anti-Droguri (DEA).

Un zvon neconfirmat

Se pare că președintele Vietnamului va efectua o vizită în Statele Unite

O știre neconfirmată din Hanoi relatează că președintele Vietnamului, generalul Le Duc Anh, urmează să efectueze o vizită în Statele Unite. În cazul în care știrea se confirmă, va fi vorba de cea mai importantă oficialitate vietnameză care va vizita Statele Unite, de la sfîrșitul războiului din Vietnam, eveniment produs în urmă cu 20 de ani. Președintele vietnamez se va duce la New York, unde a fost invitat de ONU, pentru a participa, în luna octombrie, la ceremoniile ce vor marca cea de-a 50-a aniversare a organizației.

În Letonia

Fostul șef al securității este judecat pentru genocid

În Letonia va începe procesul unui fost șef al securității statului, Alfons Noviks, pentru acuzația de a fi ordonat asasinate în masă, în perioada în care țara era guvernată de Moscova. Noviks, 87 de ani, a ocupat funcția menționată între anii 1940-1943. În rechizitoriu se arată că Noviks a ordonat uciderea sau deportarea a mii de letoni, declarați "ostili URSS". Acuzatul a negat însă aceste învinuiri. Corespondenții notează că, dacă acuzația de genocid va fi probată, Noviks ar putea fi condamnat la închisoare pe viață.

Din nou Rusia

Incendiu la o conductă de petrol din Siberia Occidentală

Peste 20.000 de tone de petrol au luat foc, în urma izbucnirii unui puternic incendiu la o stație de pompare din orașul Anjero-Sudjensk (Siberia Occidentală). Incendiul a afectat o conductă de țiței, fiind provocat "din joacă" de trei copii.

După ce rebelii ceceni au părăsit orașul Budennovsk cu circa 170 de civili ca "scuturi umane"

Premierul rus a subliniat că cecenii "vor fi pedepsiți fără nici o milă"

■ ***astăzi, în Duma de Stat a Rusiei, va fi dezbătută o moțiune de neîncredere în guvern privind rezolvarea crizei ostaticilor de la Budennovsk***

După cum este cunoscut, rebelii ceceni care reținuseră sute de civili ca ostatici au părăsit, luni, orașul Budennovsk. Potrivit informațiilor furnizate de organele de ordine din Cecenia, în autobuze se află cel puțin 73 de combatanți și peste 130 de voluntari, între care 16 ziariști și nouă deputați ai Adunării Federale a Rusiei. Convoiul, care a plecat la ora 16.00 (12 GMT), include și un camion refrigerator, care transportă trupurile cecenilor uciși în cele cinci zile de confruntări. Șirul de autobuze era însoțit de mașini ale poliției și de elicoptere militare. Imediat după plecarea convoiului, din clădirea spitalului unde se baricadaseră atacatorii au ieșit 736 de ostatici. Nu se știa în ce direcție se îndreaptă convoiul, dar la ora 20.30 (16.30 GMT) s-a oprit la sud de Budennovsk, în apropiere de granița cu Cecenia.

Agenția de presă Itar-Tass a transmis că vehicule blindate ale trupelor ruse din Cecenia au blocat drumul convoiului în zona de graniță de la Stavropol, la ordinul generalului-locotenent Anatoli Kulikov, obligîndu-l să aleagă un drum mai lung către republica separatistă. Se pare că rebelii s-au îndreptat către Cecenia via Neftekumsk și Kizlyar (orașe din Daghestan), o călătorie de circa 200 km. O știre de ultimă oră relevă că autobuzele au trecut deja frontiera Ceceniei, în apropierea orașului Khasavyurt din Daghestan. Convoiul s-a îndreptat direct spre dealurile din sud, în aparență acesta neavînd drept destinație orașul Vedeno din sudul Ceceniei, ci satul Nozhai-Yurt, situat cu 20 de km mai la nord de Vedeno.

În cursul negocierilor cu cecenii, desfășurate la acest sfîrșit de săptămînă, Cernomîrdin a îndeplinit aproape toate condițiile comandantului rebelilor, Shamil Basaev, inclusiv o încetare a operațiunilor militare în Cecenia, începînd de duminică seara. Însă, în timp ce convoiul de șase autobuze se îndrepta spre Cecenia, premierul rus a subliniat că toți autorii dramei de la Budennovsk "vor fi în cele din urmă pedepsiți fără milă."

În timp ce criza ostaticilor trecea prin punctul culminant, la Groznîi au avut loc noi convorbiri între Rusia și separatiștii ceceni, în efortul de a aduce pacea în zona din nordul Caucazului. Atît mediatorul OSCE, Sandor Meszaros, cît și conducătorul delegației cecene, fostul procuror general al republicii, Usman Imaev, s-au declarat "satisfăcuți" de desfășurarea negocierilor. Dar premierul rus a declarat că nu este vorba despre nici o concesie referitoare la cererea de independență a Ceceniei.

În contextul crizei ostaticilor de la Budennovsk, în capitala Rusiei ia amploare disputa politică legată de maniera în care aceasta fost rezolvată. Parlamentul va dezbate, astăzi, o moțiune de neîncredere în guvern, dar, potrivit BBC, poziția premierului Cernomîrdin este solidă. Negocierile pentru eliberarea ostaticilor sînt purtate în spatele ușilor închise, în țările unde au loc. Nu și în Rusia. Faptul că Cernomîrdin a invitat televiziunea să participe la negocierile de la Budennovsk, insistînd asupra priorității de a fi garantată securitatea ostaticilor, i-a creat premierului imaginea de om de acțiune.

Contrastul cu atitudinea președintelui Elțîn nu putea fi mai mare. Acesta din urmă pledase pentru recurgerea la forță, în scopul eliberării ostaticilor, în pofida temerilor că majoritatea captivilor din spitalul ocupat de rebelii ceceni ar fi putut fi uciși în timpul asaltului trupelor de securitate ruse. Cînd criza ostaticilor atinsese punctul culminant, Elțîn asista la un spectacol de circ, în timpul unei pauze a summitului G7 de la Halifax, Canada; și a avut o singură apariție televizată, mai degrabă neconvingătoare, de cînd s-a întors în țară.

Clădirea spitalului din Budennovsk a rămas acum pustie

În fiecare an, la 20 iunie, Ambasada Britanică din București celebrează aniversarea oficială a Majestății sale, Regina Elisabeta II. Această tradițională sărbătoare este marcată la Londra de o paradă militară istorică al cărei punct culminant îl constituie marșul Gărzii Călare. Steagul britanic flutură deasupra clădirilor guvernamentale și, la ora 13, sînt salve de pușcă. Regina Elisabeta II, care a împlinit ieri 69 de ani, conduce Marea Britanie de 42 de ani.

Situație confuză la conducerea Armatei a 14-a ruse din Republica Moldova

O delegație a Ministerului rus al Apărării urmează să-l aducă pe generalul Lebed la Moscova

■ ***luni, un general rus aflat sub comanda generalului Alexandr Lebed a intrat în greva foamei***

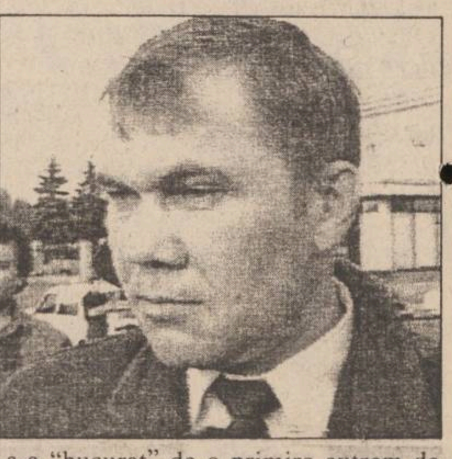

Generalul-maior rus Iuri Popov, comandant al diviziei 59, una dintre cele mai importante ale Armatei a 14-a, a început, luni, o grevă a foamei, ca protest față de plecarea generalului Lebed de la comanda Armatei a 14-a, staționată pe teritoriul Republicii Moldova. Această grevă a foamei este ultima modalitate de sprijin față de Lebed, probabil candidat la alegerile prezidențiale din 1996.

Acestei acțiuni de protest au vrut să se alăture și alți ofițeri ai Armatei a 14-a, însă, Alexandr Lebed a interzis să se recurgă la procedee extreme. Între timp, potrivit știrilor sosite din Tiraspol, situația din subunitățile Armatei a 14-a continuă să se mențină dificilă. Ofițerii s-au pronunțat categoric împotriva demiterii comandantului armatei și se mențin pe poziția lor. Televiziunea Publică Rusă reamintește că, vineri, adunările ofițerilor au cerut sprijin din partea tuturor militarilor forțelor armate ale Rusiei.

Generalul Lebed a demisionat luna aceasta din funcția de comandant al Armatei a 14-a în semn de protest față de planul de retragere a acestei forțe armate din Republica Moldova. Noul comandant trimis să-l înlocuiască pe Lebed, general-maior Valeri Ievnevici, s-a "bucurat" de o primire extrem de rece. Avionul său a fost forțat, vineri, să aterizeze în Ucraina, din cauza a sute de femei care au blocat pista aeroportului militar unde urma să sosească. Sîmbătă, Ievnevici a fost obligat să părăsească Moldova, după ce a fost blocat într-un cămin al garnizoanei de către femeile protestatare.

Luni a sosit la Tiraspol o delegație a Ministerului Apărării al Federației Ruse, în frunte cu gen.col. Konstantin Kobeț, inspector militar principal, care a precizat că, în curînd, Alexandr Lebed își va preda funcția și va pleca la Moscova. Delegația a sosit pentru a se edifica asupra situației ce s-a creat în armată și pentru a pune în aplicare ordinul privind demiterea din funcție a comandantului Alexandr Lebed și desemnarea lui Valeri Ievnevici în funcția de șef al direcției operative a armatei.

Washingtonul ar putea propune efectuarea de teste nucleare

■ ***Franța este dispusă să admită monitorizarea noilor sale teste atomice***

Secretarul de Stat american al Apărării, William Perry, a declarat că administrația Clinton ia în considerare propunerile de a permite efectuarea de teste nucleare chiar pînă la cîteva sute de tone, în cadrul Tratatului lărgit de interzicere a testelor nucleare. Dar Perry a menționat că nu a fost luată nici o decizie referitoare la poziția SUA în cadrul negocierilor asupra tratatului. La ora actuală, cea mai mare cantitate admisibilă este de 150.000 de tone, o sursă confidențială declarînd că nivelul cel mai înalt propus pentru noul tratat ar fi de 500 de tone.

Japonia a cerut Franței să renunțe la decizia de a relua testele cu arme nucleare în Pacificul de Sud. Vorbind la Paris, în cursul unei întîlniri cu președintele Chirac, premierul japonez, Tomiichi Murayama, a declarat că această decizie este "extrem de regretabilă". Chirac a afirmat că înțelege sensibilitatea Japoniei față de problemele care țin de domeniul nuclear, adăugînd însă că Franța nu va renunța la intențiile sale. Totodată, el l-a asigurat pe Murayama că testele nucleare nu vor avea nici un fel de efecte ecologice negative. Mai mult, Franța este dispusă să admită monitorizarea noilor sale teste atomice. După ce s-a întîlnit cu o delegație din partea țărilor din zona Pacificului de Sud, ministrul de Externe francez a spus că Franța este disponibilă cooperării, pentru a demonstra că testele planificate nu au efecte nocive.

Protest împotriva scufundării unei platforme petroliere SHELL în Atlantic

Greenpeace a postat doi protestatari pe o platformă de foraj marin care va fi scufundată

Grupul militant pentru protecția mediului Greenpeace a reușit să posteze ieri, cu ajutorul unui elicopter, doi protestatari pe o platformă de foraj marin din largul coastelor Scoției, în scopul de a preveni scufundarea acesteia în apele oceanului. În urma îndrăznețului raid de elicopter, în cursul căruia au fost parcurse 20 de mile marine în mai puțin de 20 de minute, pe platformă au fost plasați doi militanți, un danez și un irlandez, înainte ca navele de pază să poată răspunde cu lansatoare de flăcări. Cei doi se vor reuni cu alți doi militanți, care au aterizat vinerea trecută pe platforma "Brent Spar", proprietate a companiei Shell, pe care compania intenționează să o scufunde în Oceanul Atlantic, la aproximativ 240 de km în largul coastelor vestice ale Scoției, în loc ca aceasta să fie remorcată la țărm, așa cum solicită Greenpeace.

Premierul britanic, John Major, a declarat luni, răspunzînd unei interpelări a cancelarului german, Helmut Kohl, că Shell se bucură de tot sprijinul său în intenția de a scufunda platforma, acțiune considerată sigură de către Guvernul britanic. Însă cotidianul britanic "Today", în ediția sa de ieri, a publicat un memoriu al unor oameni de știință guvernamentali, în care aceștia avertizează asupra pericolului de contaminare toxică. Nava "Solo" a organizației Greenpeace, care a ridicat ancora luni, avînd cap compas platforma de foraj incriminată, urmează să facă joncțiunea cu o altă navă a organizației, "Altair", care se află deja la fața locului. Activiștii Greenpeace de pe platforma Spar, cu un deplasament de 65.000 tone, sînt pregătiți să se lege cu lanțuri de punte, a declarat o sursă a organizației, pentru a sublinia faptul că Greenpeace nu intenționează să cedeze.

NOU ÎN IAȘI!

• semințe de flori import Olanda, 30 de sortimente
• ghivece de flori cu fund dublu

DECORA

Str. I.C. Brătianu nr. 36,
(între cofetăria Opera și restaurantul CINA)
tel. 147165, 145071
Program 8.00-20.00, duminica 10.00-16.00

A apărut nr. 23/15 iunie 1995, al revistei

SUPLIMENT LEGISLATIV
RULETA VERDE
Capital
Săptămînal economic și financiar

○ Caritasul rus MMM a ajuns în România
O firmă care promite cîștiguri imense a pus în circulație milioane de hîrtii fără valoare
○ Teodor Nicolaescu: "Să dăm o șansă capitalului românesc"
Salariul lunar al fostului director general din ANP este format acum din șapte cifre
○ Ordine de plată completate manual
Societățile comerciale nu vor putea folosi computerele
○ Privatizare cu viteza melcului
FPS raportează că nu sînt probleme cu reforma
○ Castelul care provoacă fiori de groază
Un studio românesc de film face afaceri cu Paramount Pictures
○ Capital Club
Anunță distribuirea legitimațiilor de membru pentru abonații din București

ULTIMATE SECURITY
în căutarea excelenței

SISTEM DE ALARMĂ FĂRĂ FIRE
Senzorii de pătrundere, de prezență și de incendiu
unitatea centrală, robotul telefonic
sînt telecomandate prin unde radio.
Instalare în 11 minute!
Tel: 032-213.284

KING KUNG KK-7000

Electric PULS

RADIO NORD-EST
RADIO NORD EST IASI

De luni pînă vineri, toți lucrăm. Pentru asta e nevoie de energie.

Concluzia - nu se poate fără *Micul dejun* al postului de radio Nord Est.

De la 5,30 la 10,00 - esențial și vital, *Micul dejun*- programul matinal.
Actualitatea locală, evenimente în desfășurare, muzică și concursuri.
În fiecare zi un premiu - un abonament gratuit la cotidianul **MONITURUL**, adus acasă la prima oră a dimineții, de firma *AFINVEST.*

realizatori
CĂTĂLIN ELISEI
CĂTĂLIN LENȚA

tel. 211570

MIERCURI
21 IUNIE 1995
Inclus în nr. 144 (1207)

monitorul
Sport

SECȚIUNEA B
SPORT,
PUBLICITATE,
DIVERTISMENT

Meciul de baraj se va juca duminică seara la Brașov

În urma hotărîrii F.R.F. de luni seara, privind meciurile de baraj pentru Divizia Națională și Divizia A, s-au depus numeroase contestații privind ora de disputare a partidelor. Adversarii echipei F.C. Lynx Iași, reprezentanții clubului Electroputere Craiova au contestat și Brașovul ca loc de disputare al meciului. Semnificativă a fost părerea președintelui clubului craiovean, dl. Ioan Velea, exprimată în cadrul emisiunii "Procesul etapei" difuzată pe postul de televiziune Canal 31: "Brașovul este pentru noi, precum Brăila pentru Iași!".

În ședința de ieri dimineață, Comitetul Executiv al F.R.F. a hotărît ca toate partidele de baraj să aibă loc duminică, de la orele 18,00, meciul F.C. Lynx - Electroputere rămînînd să se dispute pe stadionul Tineretului din Brașov.

În atenția suporterilor

Excursii la Brașov cu trenul și autocarul

Firma LYNX S.R.L., în colaborare cu Agenția de Turism N.E.T. organizează o excursie cu autocarul la Brașov, la meciul de baraj pentru Divizia Națională, Electroputere Craiova - F.C. Lynx Iași. Se asigură transport și, opțional, masă și cazare. Organizatorii rezervă bilete de intrare la stadionul Tineretului din Brașov. Plecarea va avea loc în cursul dimineții de sîmbătă, 24 iunie, ora 6,00. ***Înscrierile se fac pînă joi, 22 iunie, ora 18,00, la sediul Companiei de turism N.E.T., Casa Modei mezanin, telefon 117596. Locuri limitate.***

Suporterii care doresc să ajungă la Brașov cu trenul sînt rugați să telefoneze la C.F. Politehnica Iași (146833) pentru rezervarea de locuri la garnitura special formată pentru duminică. ***Înscrierile se fac începînd cu ziua de astăzi, de la orele 8,00. Trenul va pleca din Iași duminică, la ora 5,09, și va ajunge la Brașov la ora 13,00.***

Mitică Ungureanu vrea să devină acționar la S.C. IAȘI XXI

Consilierul municipal Mitică Ungureanu ar putea deveni acționar la S.C. IAȘI XXI. Capitalul cu care domnia sa dorește să participe este cifrat la aproximativ 35 milioane lei. Dl. Ioan Cozaru, directorul general al societății, ne-a spus că intrarea ca acționar a oricărei persoane trebuie validată în Consiliul de Administrație al S.C. IAȘI XXI. **(O.M.)**

Start spre Divizia Națională

Ieri dimineață, la ora 9,41, autocarul ce conținea delegația echipei F.C. Lynx a plecat de la stadionul din Copou în căutarea Diviziei Naționale. Ca de obicei, prompt în atenția sa față de fotbaliști, patronul S.C. DAN & TOM S.R.L., dl. Dan Sămăreanu le-a oferit jucătorilor la plecare șase baxuri de ISOSTAR. Pentru că în această săptămînă vom mai avea prilejul să scriem despre acest meci decisiv, ne-am gîndit ca astăzi să-i lăsăm în primul rînd pe jucători și antrenori să-și exprime gîndurile cu care au plecat la drum în cantonamentul din vecinătatea Brașovului:

■ **Leonid Antohi:** "Plecăm hotărîți să ne continuăm îndrăznețul obiectiv propus. Sîntem lucizi și conștienți că nu e ușor. Întîlnim o echipă rănită în propriul orgoliu și care nu ar fi meritat poate să joace la baraj, ci să rămînă fără emoții în D.N. Electroputere este o grupare mobilă, cu tineri căliți în focul primei ligi, dar noi ne vom vinde scump pieiea. Vom pregăti în amănunt jocul și, dacă vom avea un pic de șansă și Dumnezeu își va îndrepta fața spre echipa noastră, vom învinge. Vom putea astfel uita de toate greutățile prin care am trecut și se va demonstra că în fotbal chiar și cei ce-și apără corect șansele pot atinge obiectivul stabilit. Aștept acești minunați oameni ai Iașului, cu entuziasmul de ultim moment declanșat la partida cu Cetatea, să fie alături de noi!".

■ **Mihai Dănilă:** "Totdeauna meciurile de baraj au fost foarte dificile, pentru că tot ce e mai bun se dă într-un singur joc. Cred că avem șansele noastre la acest meci și vom face tot posibilul să readucem Iașul în prima ligă!".

■ **Ioan Câmpeanu:** "Cred că vom cîștiga!".

■ **Cătălin Abălașei:** "2-0 pentru noi, prin golurile lui Dobrea!".

■ **Liviu Petrache:** "Trebuie să cîștigăm! Sper să prindem o zi bună!".

■ **Vasile Apachiței:** "Mergem la victorie!".

■ **Ciprian Paraschiv:** "Am încredere în finul meu Dobrică".

■ **Dănuț Munteanu:** "Sper să facem publicul ieșean fericit".

■ **Daniel Căunei:** "Vom juca bine și vom demonstra că nu am ajuns degeaba la baraj!".

■ **Leonard Nemțanu:** "Plecăm cu gîndul de a ne pregăti cît mai bine în această săptămînă pentru ca duminică să atingem parametri optimi pentru obținerea victoriei!"

■ **Adrian Kerezsy:** "Șanse de promovare avem 50%. Sper ca experiența noastră să învingă tinerețea lor".

■ **Adrian Cotan:** "Sper să repet evoluția din partida cu Cetatea. Să ne ajute Dumnezeu!".

■ **Adrian Dobrea:** "Am încredere în apărare și în nașul meu Cip Paraschiv".

■ **Dragoș Urdaru:** "Avem o șansă pe care trebuie s-o valorificăm. Pronosticul meu: 2-1 pentru noi".

■ **Marius Ciutacu:** "Cred că Dragoș are dreptate".-

■ **Daniel Pancu:** "Vom cîștiga cu 2-0".

■ **Marian Cobuleanu:** "Am încredere în colegii mei. Mai mult ca sigur vom promova!".

■ **Mihai Alexa:** "La capătul unui joc greu, vom cîștiga cu 3-1".

■ **Aurelian Țuțu:** "Sper să fructificăm uriașa șansă de promovare pe care o avem". **(A consemnat Ovidiu MINEA)**

Nord-Est
grup de presă

Vor învinge nașul și finul ... Craiova?

La Campionatele Naționale de gimnastică ritmică

Junioarele de la CONRADO au cucerit o medalie de aur și două de argint

În perioada 17-19 iunie s-au disputat la Reșița Campionatele Naționale de gimnastică ritmică pentru junioare. Echipele clubului CONRADO Iași au obținut remarcabile rezultate. Astfel, la categoria a IV-a de clasificare, ieșencele au ieșit campioane naționale la ansamblu și s-au clasat pe locul II în proba pe echipe. Cele șase gimnaste au fost următoarele: Alina Stafie, Anca Dumitriu, Monica Afilipoaie, Mihaela Alexa, Pamela Tănase, Mihaela Hilițanu. De asemenea, echipa CONRADO Iași, alcătuită din Adina Banu, Aida Țurcanu, Raluca Racoviță, Carmen Afilipoaie, Mădălina Bujor și Adriana Bujor, s-a clasat pe locul II la categoria a III-a de clasificare. După aceste frumoase performanțe, dl. prof. Constantin Radu, cel care, împreună cu Cătălina Radu și cu sprijinul balerinilor Laura și Liviu Apetroaie, a pregătit echipele ieșene, a acceptat să ne răspundă la cîteva întrebări.

- A fost și concurs individual la Reșița, domnule profesor?

- Bineînțeles, dar nu am obținut mare lucru, întrucît fetele noastre sînt foarte tinere, oricum ne-am clasat la fiecare probă între primele opt locuri din țară, într-un concurs cu 120 de participante.

- Puteți evidenția pe una dintre aceste fete?

- Nu pot să fac nici o evidențiere, nici la categoria a IV-a, nici la a III-a, întrucît eu am echipe omogene. Sînt fetițe bune, nu există, cum s-ar spune, vreun "star", poate anul viitor, cînd se vor selecționa loturile de junioare vom participa și noi cu cîteva sportive.

- Ați avut probleme de arbitraj sau de alt gen?

- A fost greu, fiindcă în gimnastica ritmică privești cu ochiul și scrii cu mîna. Uneori, una vezi pe covor și altceva scrie pe foaia de arbitraj. Au fost și probleme, poate meritam mai mult față de celelalte echipe din țară, dar la concurs, cînd nu ești acasă, cînd stai 14-16 ore să-ți aștepți rîndul pe covor, pregătirea psihică contează foarte mult. O situație deosebită am avut la Reșița cu masa, cînd, în seara dinaintea concursului am servit niște cremvurști cu sos, de o calitate îndoielnică, care au creat probleme în lotul nostru. Toată noaptea fetele nu s-au odihnit, au făcut febră și a trebuit să aducem un medic, plătit substanțial din banii noștri.

- Ce urmează în calendarul competițional al clubului dumneavoastră?

- Avem în septembrie Campionatele Naționale la categoriile I, II și maestre, iar în octombrie Campionatele Naționale și un turneu internațional la Moscova, unde două sportive de la noi, o senioară și o junioară, vor reprezenta țara. **(A consemnat George ANGHEL)**

În imagine, gimnastele de la CONRADO, campioane naționale la ansamblu, categoria IV

Atenție, americani și kenyeni

Vine Cristian Lazăr!

În Capitală, a avut loc duminică și luni o nouă etapă în Grand Prix Coleus pentru juniori II la atletism. Și dacă, din partea L.P.S. Iași concurează Cristian Lazăr, un nou record național este ca și asigurat. În concursul de la București, atletul pregătit de prof. Rodica Dudău și-a îmbunătățit cu 38 sutimi recordul național la 300 m garduri, realizînd timpul de 38,20 s. Alte două victorii au fost obținute de Ionuț Pavel (1,95 m la înălțime) și Florentina Grosaru (2,80 m la prăjină) pentru colectivul de la L.P.S. Iași. În proba feminină de 300 mg, ieșeanca Mihaela Păduraru s-a clasat pe locul II cu 45,60 s. **(G.N.)**

Fotbal la patinoar

Ediția a VI-a a Cupei Luceafărul la fotbal, rezervată copiilor, a prilejuit disputarea unor partide dîrze și frumoase la Patinoar. La categoria de vîrstă 13 ani (născuți în 1982), cîștigători au ieșit copiii de la F.C. Lynx pregătiți de prof. Dan Cănănău, care au înregistrat următoarele rezultate: 7-1 cu S.C. Tomești, 6-0 cu Școala nr. 28 și 1-0 cu Luceafărul. La categoria de vîrstă 12 ani (născuți în 1983), elevii lui Nucu Antohi de la F.C. Lynx au terminat pe primul loc, învingînd Școala 22 cu 13-1, pe Lynx II cu 3-0 și pe Luceafărul cu 5-0. La categoria 11 ani (născuți în 1984), echipa învingătoare a fost Luceafărul I (antrenor Titi Danielevici) care a învins cu 3-1 pe Lynx II și a terminat la egalitate 0-0 cu Lynx I. Competiția a fost umbrită de neparticiparea echipelor de la L.P.S. Iași, deși acestea fuseseră invitate. S-au acordat următoarele premii:

■ **Golgeter:** Suru (Lynx - 1983).

■ **Cei mai tehnici jucători:** Vîrlan (Lynx - 1982), Teodorescu (Luceafărul - 1983).

■ **Cei mai buni portari:** Curcă (Lynx - 1982), Ciobanu (Luceafărul - 1983). **(O.M.)**

De la haltere și culturism la cascadorie

Puțină lume știe că la Iași, de 5 ani, se pregătește cu asiduitate o trupă de cascadori condusă de Viorel Tănase, fost sportiv de performanță la haltere și culturism. În cei cinci ani de pregătire, cei șapte cascadori au pus la punct un program complet de cascade.

"Totul a început prin anii '80, cînd am dorit să urmăm niște cursuri de cascadorie la Buftea. Acolo erau două echipe conduse de Șoby Csech, cunoscutul cascador și de actualul politician Nicolae Dide. Sîntem pregătiți să realizăm un spectacol de cascadorie, iar în acest sens am dori să luăm legătura cu un grup de firme interesate din acest punct de vedere. De asemenea, sîntem dispuși să colaborăm cu Poliția Rutieră, în vederea realizării unor filme documentare, unde vom simula accidente posibile, tocmai pentru a preîntîmpina asemenea cazuri. Putem fi contactați și de diferite firme, pentru a realiza reclame video, unde vom pune în valoare produsele lor cu ajutorul măiestriei cascadorilor noștri. Vrem să demonstrăm că și la Iași sînt cascadori, nu numai la București!", ne-a declarat dl. Viorel Tănase.

Domnia sa ne-a mai precizat că dacă va reuși acest spectacol cu ajutorul unor sponsori, *toate încasările vor fi donate secției de Hemodializă a Spitalului "Parhon" din Iași.* Dl. Tănase poate fi contactat la telefon 152898, pentru eventualele sponsorizări. **(Viorel VATAMANU)**

Precizare

Clubul Sportiv Școlar Unirea ne roagă să facem cunoscut faptul că, întrucît protocolul semnat între C.S.Ș. Unirea și C.S. Nicolina Iași a încetat să funcționeze de mai multă vreme, sportivii Gheorghe și Petronel Corduneanu, recent medaliați cu aur la C.N. de lupte libere tineret de la Petroșani, sînt pregătiți și fac parte din clubul C.S.Ș. Unirea Iași.

SOCIETATEA COMERCIALĂ
scm
STANDARD COMERCIAL MOLDAVIA
Str. Bradului nr. 5, IAȘI Telefon 032/122850 Fax 032/127937

Societate mixtă româno-germană STANDARD COMERCIAL MOLDAVIA SRL vinde:

- **semifabricate și panouri din lemn masiv de brad, fag, tei, stejar,** uscate - 10% umiditate, rindeluite în grosimi de 18 - 25 mm, lățimi între 40 - 90 mm și lungimi începînd de la 400 pînă la 1200 - 1500 mm pentru repere de mic mobilier, binale, parchet, lambriuri și alte utilizări.

- **diverse piese de mic mobilier** executate pentru piața externă care au mai rămas pe stoc din anii anteriori la prețuri foarte convenabile.

Prețurile sînt negociabile.

Relații zilnic între orele 8,00 - 16,00
la telefon 122850, 122821, 127937.

PANORAMIC

Fug și antrenorii de Sportul Studențesc

Petre Gavrilă a plecat în Turcia

Tehnicianul român Petre Gavrilă (fost antrenor la Sportul Studențesc în returul campionatului) a semnat un contract pe un an cu echipa turcă Vanspor din prima divizie. El a activat în trecut (4 ani) în Ghana, iar mai înainte s-a aflat pe banca echipei naționale de tineret a României. Gavrilă va fi ajutat de Dorel Chiriac (aflat de doi ani cu Gigi Multescu la Samsunspor) și de asistentul medical Ștefan Iurcu. "La Vansport - formație promovată anul trecut în prima divizie - activează 2 jucători ghanezi și unul polonez (Sorcinski), dar eu doresc o întărire a echipei cu un portar și un fundaș central. Este posibilă achiziționarea goalkeeper-ului stelist Dumitru Stîngaciu (31 de ani), jucător cu mare experiență, dar ne-am gîndit și la alte variante" a declarat noul director tehnic al formației Vanspor, Petre Gavrilă.

Turneul Centenarului

Elveţia - Italia 0-1

Într-o partidă disputată în cadrul turneului triunghiular prilejuit de împlinirea a 100 de ani de la înființarea Federației de Fotbal a Elveției, reprezentativa Italiei a învins cu scorul de 1-0 (0-0) similara Elveției. Unicul gol al partidei a fost înscris de Pierluigi Casiraghi în minutul 55. . La turneu mai participă și o selecționată a Germaniei.

Tenis: se apropie Wimbledonul!

Adversare puternice pentru Ruxandra şi Irina

Luni, 26 iunie, a debuta cel de-al treilea turneu de Grand Slam al anului - Wimbledon. Iată capii de serie:

Masculin: 1.Andre Agassi (SUA); 2.Pete Sampras (SUA); 3.Boris Becker (Germania); 4.Goran Ivanisevic (Croația); 5.Michael Chang (SUA); 6.Evgheni Kafelnikov (Rusia); 7.Wayne Ferreira (Africa de Sud); 8.Sergi Bruguera (Spania); 9.Michael Stich (Germania); 10.Marc Rosset (Elveția); 11.Jim Courier (SUA); 12.Richard Krajicek (Olanda); 13.Stefan Edberg (Suedia); 14.Todd Martin (SUA); 15.Andrei Medvedev (Ucraina); 16.Guy Forget (Franța).

Feminin: 1.Steffi Graf (Germania); 2.Arantxa Sanchez Vicario (Spania); 3.Conchita Martinez (Spania); 4.Jana Novotna (Cehia); 5.Mary Pierce (Franța); 6.Kimiko Date (Japonia); 7.Lindsay Davenport (USA); 8.Gabriela Sabatini (Argentina); 9.Anke Huber (Germania); 10.Natalia Zvereva (Belarus); 11.Iva Majoli (Croația); 12.Amy Frazier (SUA); 13.Mary Joe Fernandez (SUA); 14.Naoko Sawamatsu (Japonia); 15.Brenda Schultz-McCarthy (Olanda); 16.Helena Sukova (Cehia).

În primul tur al turneului de simplu, Ruxandra Dragomir va juca cu Miriam Oremans (Olanda), iar Irina Spîrlea, cu sud-africana Joanette Kruger.

Din premiul obtinut pentru cucerirea Everestului

Constantin Lăcătușu nu-și acoperă cheltuielile expediţiei

Astăzi la sediul MTS, Constantin Lăcătușu, primul alpinist român care a cucerit al III-lea pol al Pămîntului - Everestul - 8848 m, a fost premiat de către ministerul de specialitate cu suma de 13.700 milioane lei. Din această sumă, 8 milioane lei i-au revenit statului român (60% impozit). Lăcătușu a declarat referitor la acest aspect: "Din banii încasați de-abia acopăr o parte din cheltuielile personale făcute pentru această expediție. Costul total al expediției a fost în jur de 30.000 $. De la MTS sprijinul financiar este aproape inexistent." Această performanță obținută de sportivul român reprezintă "Cota supremă la care poate aspira un alpinist. Visul multor generații de alpiniști români s-a înplinit, în sfîrșit " a declarat secretarul general al federației de specialitate Sanda Badra Alexe. Despre planurile de viitor, Lăcătușu a declarat că "își dorește cît mai multe premiere românești pe Everest".

Seism în handbalul românesc

Cornel Oțelea a demisionat din funcţia de preşedinte onorific al F.R.H.

Președintele de onoare al Federației Române de Handbal, gen.Cornel Oțelea, și-a prezentat demisia din acest post. Într-o scrisoare adresată conducerii FRH, Cornel Oțelea arată că "avînd în vedere creșterea complexității obligațiilor și îndatoririlor profesionale care îi revin în calitate de conducător al clubului Steaua, în această perioadă dificilă pentru sport, dar și din motive de sănătate" a hotărît să își depună mandatul de președinte de onoare, cu începere de la 16 iunie a.c.

La propunerea Biroului executiv al Federației Române de Handbal, conducerea Ministerului Tineretului și Sportului a aprobat următoarele măsuri organizatorice, în vederea îmbunătățirii activității acestei federații:

1.- D-lui Sotiriu Romeo i se prelungește delegarea, pe funcția de secretar general adjunct pînă la terminarea campaniei de calificare a echipei feminine la J.O. - Atlanta 1996;

2.- Dl. Doru Simion se eliberează din funcția de secretar general și se numește cu aceeași dată în funcția de antrenor federal pentru echipa de băieți;

3.- Dl. Romeo Drăgănescu se eliberează din funcția de antrenor federal pentru echipa de băieți și se numește în funcția de antrenor federal pentru echipa de fete;

4.- Se eliberează din funcția de antrenor federal pentru echipa de fete domnul Simion Pompiliu.Măsurile luate mai sus intră în vigoare cu data de 21 iunie 1995.

Legat de depunerea mandatului de președinte de onoare al FRH, de către generalul Cornel Oțelea, președintele executiv al FRH, Valentin Samungi i-a declarat agenției MEDIAFAX: "Această cerere va fi supusă spre validare Biroului Federal al FRH din 6 iulie a.c. Cred că problemele de sănătate l-au determinat pe dl. Oțelea la această decizie".

COMPANIA DE TURISM
NET
TURCIA - 1.07 POLONIA - 24.06
Oferte speciale pentru elevi și studenți!
ANGLIA - 27 august - începutul unui sejur de neuitat.
TURCIA - Izmir - 7-17 august - 400.000lei.

TRANSPORT NET '95
INTERN ȘI INTERNAȚIONAL, AERIAN ȘI RUTIER
Este de ajuns să ne comunicați destinația și veți
putea alege cea mai convenabilă ofertă!
Asigurăm asistență obținere vize!
Ofertă specială (plata și în rate)
PLAJĂ ȘI TURISM PE LITORALUL ROMÂNESC!
Mamaia - Hotel OLT, Cap Aurora - Hotel ONIX,
Venus - Hotel LIDIA, BRATEȘ, BUCURA

net
Informații și înscrieri:
IAȘI - Casa Modei - mezanin
Telefon 032-117596
TÎRGU FRUMOS - Telefon 032-712408
Studenți: T17/435, T5/416, E2/85
KLM AGENT

AGENDA OMULUI DE AFACERI

CASA LEBĂDA

produce
hipoclorit de sodiu, uz casnic și industrial, chit pentru geamuri

comercializează
perhidrol, prenadez, detergenți

Șos. Bucium 23 (Fabrica de Gheață), tel. 232348

PETRA SRL

- tranformatoare toroidale de retea în gama 15VA - 1000VA
- rebobinări motoare și transformatoare electrice
- actionări electrice si automatizări
- prelucrări mecanice
- lămpi și becuri cu halogen 20,50W
- proiectoare si becuri cu halogen 100(150)W, 300 (500)W
- reclame luminoase

str. Împăcării nr. 27, tel. 125808, fax 221281

PC - AMI

- CALCULATOARE
- IMPRIMANTE
- SOFTWARE
  - contabilitate
  - proiectare construcții
- SERVICE SISTEME DE CALCUL

B-dul Copou nr. 4, tel. 032/144718, 211745

CANEL S.R.L.

- sisteme de radiocomunicații MOTOROLA și KENWOOD
- microproducție și SERVICE echipamente electronice
- sisteme de alarmă auto

Iași, C.I. Brătianu nr. 22
Tel./Fax: 032-114821

MAREX

vîscoze, mătase cu fir natural, stofe 100% lînă, peerdele, mochete și covoare import Belgia și Chișinău, porțelanuri, articole menaj, inoxuri, bambus, argintărie, cristaluri

B-dul Independenței nr. 19, bl. B1-5,
etaj (deasupra mag. EMI), tel/fax 115824

BACO s.r.l.

VINDE EN GROS

papetărie și birotică

- HERLITZ
- XEROX
- PELIKAN
- KORES

Iași, str. Zorilor nr. 16 (cartier Moara de Vînt)
Telefon 117941

Log-Soft s.r.l.

Calculatoare SALIENT
Imprimante EPSON, STAR, SEIKOSHA
Fax-uri și copiatoare TOSHIBA
Consumabile

Iași, str. Anastasie Panu 2A
telefon 032-211130, fax 032-137766

COMPANIA DALCO srl

vinde din stoc

plăci marmură
40x30x2; 40x25x2; 40x20x2;
30x30x2; 30x30x1; 30x10x1

Iași, str. Armeană nr. 13, bloc G6, parter
tel./fax 032-213524

S.C. Afrodita GIL SRL

(cabinet cosmetic)

vă oferă:

- **tratamente cosmetice**
- **masaje, depilări**
- **bronzare artificială**
- **gimnastică medicală (ciclism)**
- **gimnastică aerobică**

Iași, Hotel Traian, cam. 134
Program: zilnic 9.oo-19.oo, duminică 9.oo-13.oo
Tel. 032/143330

VIAȚA MEDICALĂ

Cabinet obstretică-ginecologie

- asigură consultații de obstretică-ginecologie
- tratamente
- mici intervenții (chiuretaje)
- analize
- sexologie

Podu Roș, str. Țutora 4, sc. E, ap. 1, tel. 122034.
Program: zilnic 13,00-19,00, sîmbătă 9,00-17,00.

S.C. SIRAJ S.R.L

oferă în condiții avantajoase

elegante standuri comerciale pentru un comerț modern

Vă așteptăm !

Bd. Poitiers nr. 14 - Tel. 032-122.645, 032- 114.056

ECHINOX SRL

Depozit en gros pentru băuturi:

vodcă și rom (marca "Valentino"), vinuri (1l), vin spumos, lichioruri, secărică, rachiu, suc Rio, bere, la prețuri avantajoase.

Asigurăm transport în Iași,

Str. Sf. Andrei nr. 79-bis, tel. 032-210443.

CHALLENGER

Hîrtie copiator A4

11.500 lei

Tel.: 211617, 117981 Fax: 211617

GHEZACO SRL

vinde din stoc și la comandă

- **rulmenți, cuzineți, curele pentru autovehicole și întreaga gamă de mașini agricole**
- **piese auto DACIA import**

Str. Eternitate nr. 35, telefon 174381

MIRFAN MOBILUX SRL

sufragerii, dormitoare, biblioteci, holuri, bucătării, camere tineret, cuiere, canapele, fotolii, recamiere, mese extensibile

Piața Voievozilor, bloc C4, parter, vizavi de alimentara Minerva
Telefon 152647

EMI SRL

vinde

frigidere, congelatoare, combine frigorifice, aragaze, televizoare color, aspiratoare, mașini de spălat, mașini de cusut, aparataj electric, confecții, tricotaje, încălțăminte

B-dul Independenței 19, bl. 1-5, parter, tel./fax 117530

TUDOR MAGNUM PLUS SRL

comercializează
toate modelele și mărimile de nasturi și fermoare, mătăsuri, elastic, stofe, ață de cusut, căptușeli, tricoturi, pînză chimică, fîșuri

Pasaj G. Musicescu nr. 6
lîngă sediul IIRUC, spre Rîpa Galbenă
tel. 213676

NEDO SRL

execută la comandă:

- jaluzele orizontale din aluminiu tip oglindă
- jaluzele verticale din material textil hidrofobizat

Str. Iarmaroc nr. 26, tel. 130894, fax 147986

S.C. IRIS BETHA S.R.L.

En gros: țigări, cafea, ness, dulciuri, detergenți, cosmetice

Iași, str. Sărărie 14

RAINBOW S.R.L.

- curățătorie chimică
- spălătorie rapidă (se și calcă)

Preluăm comenzi la domiciliul clientului.

Program: 8.00-20.00 Sîmbăta: 8.00-14.00
str. Gh. Doja, bl. 846 anexă, Nicolina I Tel. 124636

Agenția pentru servicii de mariaj DUET

- totalitatea serviciilor necesare organizării unei căsătorii
- flori, buchete pentru mirese
- aranjamente și podoabe florale pentru ocazii festive
- vestimentație și accesorii de lux pentru mirese, miri și companioni

B-dul Ștefan cel Mare și Sfînt nr. 2, bl. B2
(vizavi de magazinul Central), tel. 147165

COMVIDRA SRL

- confecții haine blană, căciuli, gulere
- reparații confecții blană (cu materialul clientului)

Str. C. Negri 4, parter

Magazin "BELLA STAR"

oferă

încălțăminte de lux
(pentru femei și bărbați)
en detail și en gros
la prețuri avantajoase

Bd. Ștefan cel Mare (vizavi de ASIROM), et. 1, tel. 11.40.56

IRSIDO SRL

comercializează en gros

- hîrtie xerox
- hîrtie fax, hîrtie scris, hîrtie calc
- articole de scris, articole de birou (bibliorafturi, indigo, mape protecție)
- plicuri import, toate tipurile și mărimile (tradiționale, autoadezive, siliconice)
- produse cosmetice, import Anglia

Iași, str. N. Bălcescu nr. 18B, tel. 114385

VÎNZĂRI

SC
MAVER
SRL
vă oferă
o gamă largă de tapet lavabil, superlavabil, import Italia, Germania, var lavabil, aracet, prenadez Italia, vopsele auto și zugrăveli policolor, diluanți, feronerie și instalații sanitare Urbis, produse electronice, electrice, menaj, produse de tăiat, șlefuit, găurit, fitinguri de firma Staer Italia la cele mai mici prețuri. Aceste produse le găsiți în str. Sf. Lazăr nr. 38 (7 Noiembrie) tel. **230589**.

SC *"ACVARES"* SA
Sos. Iași-Ciurea km 5,
tel. 124153 sau 221909
vă oferă
Crap Chinezesc
de 3 kg pînă la 15 kg
bucata la prețul de
2000 lei/kg.
Zilnic 9.oo-17.oo, la sediul unității -
HORPAZ-IAȘI.

S.C. "MAJOR'S" S.R.L.
oferă en-gros:
- bere ZIMBRU 1/2, 1/1 MOLDOVA
vin, rom, vodcă, lichior,
la prețuri avantajoase.
Depozitul este situat în spatele alimentării din Cantemir.

SC VIBLANC SA
vă oferă:
- Frigidere Arctic 240 l - 480.000 lei
- Frigidere Arctic 140 l - 345.000 lei
- Frigidere Fram 180 l - 380.000 lei
- Frigidere cu 2 usi 230 l (combină) - 610.000 lei
- Congelatoare Arctic 210 l - 625.000 lei
- Congelatoare Arctic 120 l - 440.000 lei
- Ladă frigorifică 113 l - 445.000 lei
- Masini spălat cu storcător AL 7 - 320.000 lei
- Mașini spălat fără storcător:
  - AL 15 - 190.000 lei
  - AL 12 - 180.000 lei
- Storcător rufe - 112.000 lei
- Mașini cusut Monica - 210.000 lei
- Mașini de cusut electrice Diamant în rate
- Aragaze de Satu Mare
  - cu 3 ochiuri - 240.000 lei
  - cu 4 ochiuri - 250.000 lei

Pentru informații, su GARANȚIE UN AN.
1 tablă inox alimentar 0,8 mm, 1/2 m.
Pentru inforamații sunați la telefon **142289 sau 148019.**

UNIVERSAL RX
oferă din stoc:
DISCHETE
3M
și foi adezive pentru notițe
POST IT
Vă așteptăm zilnic la sediul nostru
din str. G. Ureche nr. 3.
Tel./fax 112058.

Vînd foarte convenabil rochie mireasă măr. 44-46. Tel. 230974, după ora 18^{00}.

SC DIELMO SRL
din Fălticeni oferă:
- **lăzi frigorifice** 130 - 520 l
- **boilere electrice** 50, 800, 100 l.

Import Italia. Asigurăm garanție și service. Relații la tel./fax 030/444791.

SC TIT-FRIG SRL Iași
în colaborare cu
INTERFRIG SRL
comercializează și montează toate tipurile de agregate frigorifice Bulgaria, licență Sanyo. Agregate frigorifice tip AC 19B1E/3E, tip AC45B1E/3E. Asigurăm garanție și post garanție. Freoni: freon 12 vrac - 14101 lei/kg. Freon 22-butelie 13,5kg/15.930 lei/kg. Prețurile includ TVA.
Adaos comercial 0.
Tel. 142110/514, program 8,00-16,00, 111715, după ora 17,00.

■ **Făină de porumb grisată produce moara "Mihail" cu program 7,00-17,00, uium numai 10%, în str. Perju 28 (între Gara Mare și Podu de Piatră pe stînga), de asemenea, vindem moară similară: patru tăvălugi, 6,6 kw. Vă așteptăm să măcinați, să cumpărați făină sau să deveniți proprietar de moară. Telefon 032/143493.**

■ **Vînd pui doberman, 5 săptămîni, preț negociabil. Telefon 172190. (42999)**

■ **Vînd lustre cu ventilator, made in Taiwan. Preț - 69.000 lei. Telefon 270042. (2856)**

■ **Vînd loc de veci la cimitirul Eternitate. Telefon 137552.**

■ **Vînd damigene, 50 litri - 30.000 lei/buc; clupă filete, 1-3 toli - 25.000 lei; acordeon "Weltmeister", 32 basi - 50.000 lei; aspirator Buran (URSS) - 80.000 lei; mașină de spălat cu storcător - 150.000 lei; uși brad - 60.000 lei/buc; cărți tehnice și beletristică la cele mai avantajoase prețuri; lambriu plastic, 10 mp, fîșii de 10 cm - 30.000 lei; teasc excelent, capacitate 100 kg struguri - 60.000 lei; bibliotecă furnir stejar, excelentă, executată pentru export, dimensiuni 0,50x2,20x4,00, din 5 corpuri suprapuse și masă extensibilă 8 persoane - 1.000.000 lei. Telefon 142744. (939262)**

■ **Vînd urgent, convenabil, mobilier divers, mochete tip persan, țarc copil, magnetofon pentru piese etc. Telefon 212939.**

■ Vînd pian vienez. Relatii la telefon 231420 sau 232566.

■ Vînd chiosc metalic, suprafață de 6 mp; pret negociabil. Telefon 165556. (2769)

■ Vînd încălzitor apă, gaze, pick-up stereo "Acord", hublou autoturism, televizor "Elcrom", butoi metalic. Telefon 113159. (2842)

■ Vînd pui Airedale-Terrier, părinti medaliati. Telefon 140637. (42919)

■ Vînd moară porumb, moară ciocăneie capacitate mare, vad excelent. Relatii la telefon 122561. (939040)

■ Vînd trăsură pentru transport agrement sau caut asociat care detine cai. Telefon 152166.

■ Vînd pui Collie, 5 săptămîni (masculi). Relatii - Tudor Vladimirescu, T9 - 118.

AUTO MOTO

Vînd SKODA 100 S
Tel. 137873
între orele 19^{00}-21^{00}.

Vînd autocamion 7,5 t
FORD CARGO.
Preț informativ 20.000 USD.
Relații zilnic la telefon 066-211654 sau 068-151973.

■ **Vînd următoarele mașini: IFA 50, 8 tone, an fabricație 89-90; dubă Mercedes 3 tone; tractor 450 plug; Mercedes 30 Diesel. Telefon 033/618947. La vedere croitoria din Vaduri Ursachi, județul Neamț.**

■ Vînd camion 7,5 t, Saviem. Telefon 114367. (936513)

■ Vînd Citroen BX Diesel, an de fabricație 1989, înmatriculat, break, accesoriat, stare ireprosabilă. Telefon 122874, 135094. (936257)

■ Vînd remorcă Dacia, stare foarte bună, neînmatriculabilă (peste 8 ani), pret avantajos. Nu sunati inutil. Telefon 251401.

■ Vînd sau schimb microbuz "Ford" cu tractor si remorcă. Telefon 168564; 161137.

ELECTRONICE

SC MONCRIS company SRL
B-dul Independenței nr. 33, lîngă Restaurantul "Bucegi",
VINDE
TELEVIZOARE COLOR
mărcile **PHILIPS, GRUNDING, SABA, TELEFUNKEN,** import Olanda, la prețurile
236.000-250.000 lei.
Garanție 3 luni.
Vă așteptăm!

SC
AUTO-TECHNIC
SRL IAȘI
str. Vasile Stroescu nr. 10
Tel/fax 032/213101
Dealer autorizat
- Hewlett Packard
- Epson
- PC 286 - 486 (DX2, DX 4/100), Pentium
- Imprimante, plotere, scanere

Prețuri avantajoase.

■ **Vînd video recorder "Akai" cu telecomandă și afișaje electronice, puțin folosit, stare exceptională. Telefon 162498.**

■ **URGENT. Electronic organizer (agendă) performanțe deosebite, 64 KB; preț avantajos. Telefon 173353. (42920)**

■ **Vindem toată gama de computere compatibile IBM - PC 486 și Pentium (ex. 486 SLC/33 - 2.218.400 lei, 586/100 - 6.844.000 lei, preturi care includ TVA), CD-ROM, CD-RECORDER, CD-I etc., cu livrare la domiciliul clientului, garanție 24 luni. Telefon 033/729428, 033/734585 sau 01/6507844.**

CASE - TERENURI

Ocazie deosebită, peisaj mirific, liniște și confort, dacă cumpărați și vă construiți o vilă, casă odihnă sau casă de oaspeți pe parcelă 3.000 mp intravilan lîngă pădurea Breazu, 26/115 m Km 3 de Institutul Agronomic. Posibilitate apă curentă și electricitate, autorizație construcție. Posedăm titlu proprietate. Preț negociabil 6 $/mp. Informații tel 153769.

Vînd
casă bătrînească, zona Tătărași, Stradela Nicoriță nr. 8, suprafață de 435 mp, 2 camere+dependințe, beci, garaj nou, apă în curte, telefon, posibilități racord gaz. Preț informativ 20 milioane lei. Pentru cei interesați relații suplimentare la tel. 157261.

Vînd
4.000 m² teren în Grădina Botanică (terenul hașurat).
- tot terenul - 25 $/m².
- parțial - peste 25 $/m².

Posibilități:
- gaz metan
- instalație electrică
- telefon

Relații la tel.:
251022, 212327.

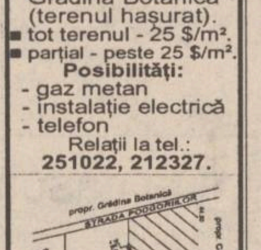

Vînd ultra central poziție excelentă la jumătatea celei mai solicitate străzi din Iași (Lascăr Catargi, fostă Karl Marx) între Spitalul de Urgențe și TVR Iași în bloc cu două etaje, la etajul 1, apartament 2 camere decomandate, boxă și construcție bună pentru privatizare, curte. Plata numai în valută negociabil. Tel. 142744.

■ **Vînd convenabil 1700 mp teren agricol construibil, Valea Lupului, aproape de sosea. Posibilităti apă, energie electrică, autorizatie constructie. Telefon 167015.**

■ **Vînd concesionare pentru 50 mp spatiu comercial cu amenajările interioare și dotările ultramoderne aferente pentru funcționare birouri sediu firmă. Telefon/fax 252717. Telefon 174328.**

■ **Vînd 720 mp teren Moara de Vînt. Preț - 25 mil., negociabil. Relatii la telefon 127568, între orele 18,00-22,00. (909044)**

■ **Vînd casă în cea mai bună zonă a Iasului, str. Lascăr Catargi nr. 32 (vizavi de Radioteleviziune), cu două apartamente cu intrare separată, încălzire centrală proprie cu gaze, două garaje, beci curte. Preț informativ - 100.000 dolari, negociabil. Ofertă în scris la adresa: Dr. Radu Adomnicăi, Postfach 150-1131, Viena, Austria.**

■ **Vînd 5.000 mp teren, zona C.U.G., pret 10.000 lei/mp. Relatii la telefon 114868. (939274)**

■ **Vînd 852 mp teren, Șos. Nicolina, pret 25 milioane. Relatii la telefon 114868. (939275)**

■ **Vînd casă cu curte, vie și livadă, 7000 mp, sat Hodora-Cotnari, aproape de gară și sosea. Pret avantajos. Relatii la telefon 125221; 162276.**

■ **Vînd 380 mp teren intravilan, Aleea Tudor Neculai. Telefon 141992, după ora 20,00. (42943)**

■ Vînd societate, multiple activități, cu masină pufuleti în functiune, autorizatii sanitare, bilant 0. Relatii la telefon 122561. (939041)

■ Vînd 800 mp teren intravilan pentru constructie în satul Horlesti - Rediu, lîngă șosea. Pret 2000 lei/mp. Telefon 213091 și 157301. (2808)

■ Vînd apartament 3 camere, bulevardul N. Iorga 45.B, sc. B, et. 4, ap. 18. Pret - 15 milioane, negociabil. (936245)

■ Vînd apartament 2 camere, confort I, îmbunătățit, Galata II, lîngă Policlinica Balneară. Telefon 121616. (2841)

■ Schimb (vînd) casă bătrînească 2 camere, bucătărie, verandă, grajd, curte mare, grădină cu vie si pomi (25 ari), la 18 km de Iasi, comuna Popricani (centru). Telefon 210119, la orice oră. (939001)

■ Vînd teren, 200 mp, cartier Tătărasi sau schimb cu autoturism si diferentă. Telefon 175792, între orele 17,00-21,00, exceptînd sîmbăta și duminica.

■ Vînd apartament 3 camere, et. 1, 75 plus 20 mp, bun pentru privatizare, PECO Păcurari. Telefon 251191. (939046)

■ Vînd S.C. cu teren concesionat, 1000 mp, magazin mixt, cafe-bar, casă modestă de locuit, beci la sosea, 18 km de Iasi. Telefon 126247. (939037)

■ Vînd 4200 mp teren parcelat, construibil, cu 600 mp vie pe rod, la sosea, în centrul satului Ciurea. Posed titlu de proprietate. Telefon 143593, după ora 18,00. (939251)

■ Vînd apartament 2 camere, confort I, et. 9, Tătărasi - central sau închiriez pe termen lung. Pret - 18,5 mil. Telefon 179836.

■ Vînd spatiu comercial, 30 mp, constructie, cu apă, lumină, sau caut asociat. Relatii la telefon 174494. (939258)

■ Vînd apartament 2 camere, 52 mp, Autogară. Sos. Arcu 79, bl. T8, et. 3, ap. 15, după ora 17,00.

■ Vînd teren 1000 mp, cu titlu de proprietate, situat între Fabricile de Confecții și Mătase. Cale de acces: pe lîngă conducta de gaz metan. Pret negociabil, 18.000 lei/mp. Telefon 161621.

■ Vînd vilă cu 4 camere, bucătărie, baie, trei holuri, demisol și garaj, încălzire centrală și sobe teracotă, 1700 mp teren cu vie și pomi. Relatii la telefon 142145, între orele 17,00-20,00, iar sîmbătă și duminică, între orele 8,00-16,00.

■ OCAZIE UNICĂ. Vînd urgent apartament 4 camere, confort I, et. 2, bloc turn nou situat în zona Podu Ros - Nicolina, deasupra filialei bibliotecii Gh. Asachi, avînd balcon închis, telefon Alcatel, telecablu, usă de stejar, calciu, la un pret acceptabil. Relatii la telefon 221732.

CUMPĂRĂRI

■ **Cumpăr dubiță 2-3 tone. Telefon 170809. (939267)n Cumpăr dolari - 2100 lei/buc, mărci, franci Franța, lire Italia, sterline, guldeni, șilingi. Telefon 161489. (939287)**

ÎNCHIRIERI

Ofer apartament 2 camere în Copou, (Karl Marx), mobilat, cu telefon, spațiu de depozitare și garaj. Plata în valută, anticipat pe termen lung, dar foarte avantajos. Tel. 142744

Caut urgent garsonieră (semi) mobilată în zonele Tătărași, Păcurari, Canta, Copou, Podu Roș. Ofer maxim 50.000 lei lunar. relații la tel. 211570, între orele 9,oo-17,oo.

Dorim să închiriem un apartament cu 2, 3, 4 camere în zonele Copou, Păcurari, Canta, Gară. Relații la tel. 211570

■ **Student serios, caut apartament cu o cameră, 2 camere, garsonieră sau cameră separată la casă, cu intrare și dependințe proprii. Relații la telefon 231751. (939270)**

■ **Ofer spre închiriere casă cu 3 camere, baie și bucătărie, telefon, gaz metan pentru locuință, reprezentanță firmă etc (str. Sărărie). Telefon 143996)**

■ Ofer apartament 2 camere, plata anticipat 3 luni. Telefon 132331, 140830. (2860)

■ Închiriez spatiu sau caut asociat cu un minim de capital pentru en-gros sau alte variante. Telefon 152166. (939255)

■ Căsătoriți, căutăm garsonieră (eventual confort redus), Cantemir, Nicolina, CUG, urgent. Telefon 135088, închiriat orele 16,00-20,00. (939039)

■ Ofer spre închiriere garsonieră confort I, Brasov, în perioada 23 iulie - 31 august. Pentru relatii, Iasi, telefon 113911, după ora 20,00. (939032)

■ Închiriez sau vînd apartament 2 camere, str. Ciric nr.50, bl.L4, Sc.B, et.I, ap.1, Tătărași.

■ Solicit pentru închiriere spatiu 30-60 mp cu apă curentă pentru activităti de productie. Telefon 119346, orele 18,00-22,00.

SCHIMBURI

Schimb apartament 2 camere cu garsonieră plus diferență în bani . Telefon **159303**.

Schimb apartament 4 camere decomandate, confort I, et. 1, două grupuri sanitare, gresie, faianță, parchet, gaze, telefon, balcon închis, zona Dacia, pentru două aprtamente cu două camere decomandate, confort I, numai etajele I-II sau casă (variante). Relații în str. Tabacului nr. 17, bl. D14, et. I, ap. 6.

■ **Schimb (vînd) apartament cu 3 camere, parter, poziție excelentă Podu-Roș, cu apartament 2 camere sau garsonieră, zone centrale. Telefon 111921.**

■ **Piatra Neamt, urgent schimb (vînd) apartament 3 camere, ultracentral, 2 balcoane închise cu similar Iași, eventual variante. Telefon 032/112305, între orele 8,00-16,00. (936653)**

■ **Schimb apartament 3 camere, B-dul Independenței, (lîngă UMF) cu apartament 2 camere și garsonieră zone centrale sau semicentrale. Telefon 210535 (după ora 17,00).**

■ **Schimb (vînd - 8,5 milioane), apartament 3 camere, semidecomandat, et.I, telefon, zona Zimbru cu garsonieră confort I. Telefon 133085, după ora 17,00.**

DECESE

Familia Feciorul Stelian soț și Feciorul Ovidiu Corneliu fiu, anunță moartea scumpei lor soții și mame **FECIORU ELENA VIRGINA**. Înmormîntarea miercuri, 21 iunie, la Cimitirul Eternitatea. Nu te vom uita niciodată. Regrete eterne. Dumnezeu să te odihnească în pace.

Inima ta caldă și bună a încetat să bată pentru totdeauna. M-ai lăsat îndurerat și fără mîngîiere. Soțul-Stelică Ungureanu anunță încetarea din viață a celei care a fost **MARANDA UNGUREANU** 64 ani. Înmomîntarea a avut loc marți, 20 iunie 1995, ora 13,00, la Cimitirul "Sf. Treime". Vei rămîne veșnic în amintirea mea. Dumnezeu să te odihnească în pace.

■ **Familia Feciorul Dorel anunță moartea scumpei lor cumnate FECIORU ELENA VIRGINIA. Înmormîntarea va avea loc miercuri, 21 iunie 1995, orele 13,00, la cimitirul Sf. Vasile. (42935)**

■ **Soția - Lucia, copiii - Cristina și Marica, ginerii - Lică și Adrian, nepoții - Anduță și Andrei anunță dispariția fulgerătoare a celui care a fost CONSTANTIN DASCĂLU, de 56 ani. Înmormîntarea va avea loc miercuri 21.06.1995, ora 14,00 la cimitirul Sf. Petru și Pavel. Nu te vom uita niciodată pentru sufletul tău bun. (42945)**

CONDOLEANȚE

Colectivul S.C. IASICON S.A. Iași este alături de dl. ing. Constantin Tomulescu, pentru greaua pierdere suferită prin trecerea în neființă a mamei. Sincere condoleanțe.

Locatarii blocului 554 din Șos. Păcurari nr. 52, sc. A și B plîng dispariția fulgerătoare a celei care a fost **MARANDA UNGUREANU** soția administratorului Stelian Ungureanu și transmit condoleanțe soțului rămas singur în aceste momente. Dumnezeu s-o ierte.

Familiile Antohi, Agachi, Tudose și Bulimar Veronica sînt alături de Milica și Victor Jitaru și transmit condoleanțe pentru pierderea mamei. Dumnezeu să o odihnească.

Din partea colectivului salariaților **Companiei pentru Construcții ALEX SRL Iași** transmitem sincere condoleanțe domnului ing. **Mânzu Sorin** în aceste momente grele pricinuite de decesul mamei.

Familia Neamțu Paul transmite sincere condoleanțe fam.Mînzu Aurel pentru pierderea suferită prin decesul mamei.

Familia Pinteală Emil transmite sincere condoleanțe fam.Mînzu Aurel pentru pierderea suferită prin decesul mamei.

Familia Badea Constantin transmite sincere condoleanțe fam.Mînzu Aurel pentru pierderea suferită prin decesul mamei.

Colectivul S.C. MOLDROM S.A. transmite sincere condoleanțe colegului ing. Mînzu Aurel pentru pierderea suferită.

■ **Cu multă durere am primit vestea fulgerătoare a plecării din această lume a scumpei mele surori MARIANA MIRON. Te vom plînge veșnic, sora - Nuța și cumnatul - Ioan Turca împreună cu copiii. Lacrimi și flori pe tristul tău mormînt. Dumnezeu s-o odihnească în pace! (939265)**

■ **Locatarii blocului din Aleea Decebal nr.8: Poiană, Rusu, Mateciuc, Ciobanu își exprimă cea mai profundă compasiune și transmite doamnei Hușliag sincere condoleanțe pentru pierderea soțului. (42923)**

■ **Colectivul Oficiului de Pensii de Stat Iași regretă dispariția neașteptată a celei care a fost FECIORU ELENA-VIRGINIA, om de o deosebită noblețe sufletească. Sincere condoleanțe familiei. (939288)**

■ **Familiile Toma Ștefan, Nica Ioan, Radu Maria, anunță cu durere moartea fulgerătoare a vecinei lor ELENA VIRGINIA FECIORU. Dumnezeu s-o odihneascăîn pace! (42928)**

■ **Cu inima plină de durere sora - Teodora, Gheorghe - cumnat și Carmen Dîngeanu - nepoată, anunță pierderea scumpei lor ELENA VIRGINIA FECIORU. Va rămîne veșnic în amintirea noastră!**

■ **Familia ing. Comșa Cristian și Liana, regretă profund dispariția celui care a fost NECULAI CIUCULEȚ și transmit sincere condoleanțe familiilor Ciuculeț și Agape. (42930)**

■ **Cu sufletele pline de adîncă tristețe, nepoții Iulian și Dana Agape Comșa, aduc un pios omagiu bunicului lor drag, NECULAI CIUCULEȚ. Bubu, Dumnezeu să te odihnească în pace! (42931)**

■ **Familia Feciorul Dorel este alături de Feciorul Stelian la pierderea soției sale, care a fost o ființă deosebită. Dumnezeu s-o ierte. (42936)**

■ **Familia prof. Silvia și Victor Durnea își exprimă durerea pentru ireparabila dispariție a VIRGINIEI FECIORU, om de o aleasă noblețe sufletească și prietenă de neînlocuit. Transmitem întreaga noastră compasiune familiei colonel Stelian FECIORU în aceste momente de adîncă suferință. (42946)**

COMEMORĂRI

■ **Familia readuce în memoria celor care l-au cunoscut pe cel care a fost ing. LUPAN ALEXANDRU, de la a cărei dureroasă trecere în eternitate se împlinesc 2 ani. Dumnezeu să-l odihnească în pace!**

■ **Au trecut deja 6 ani de singurătate de cînd a dispărut cel mai drag nouă GRIGORE PANAITE (39 ani). Cum l-am iubit noi, așa l-a iubit Dumnezeu și l-a chemat la el. Noi, urmașii tăi, ne vom ruga pentru tine, tăticule. Mirela, Gabriel și mămica. (42939)**

■ **Pe 21 iunie 1995, se împlinesc 6 ani de cînd un destin nemilos a luat fulgerător dintre noi pe dragii noștri NUȚICA PAVEL (Guzgă), fost cadru medical la Spitalul nr.3 și PAVEL IOAN, fost maistru la Întreprinderea Metalurgica Iași. Cu aceeași durere în suflet îi readuc în memoria celor care i-au cunoscut, Radu - fiu împreună cu familia Sidenco. (42916)**

MULȚUMIRI

■ **Familia Luca mulțumește tuturor celor care au fost alături de ea, la durerea pricinuită de pierderea celui care a fost un bun soț și tată MIRCEA LUCA. Mulțumiri deosebite familiilor Ciuraru, Andronic și Iurea. (939253)**

■ **Familia preotului Cojocar Aristarch din Suceava, aduce mulțumiri din inimă domnului dr. Theodor Stamate, medic primar chirurgie plastică și reparatorie de la Spitalul Clinic de Urgențe Iași, pentru spritul de jertfă și probitatea profesională de care a dat dovadă, rezolvînd într-un mod strălucit un caz deosebit de grav. Dumnezel să-l binecuvînteze cu ani mulți pentru a fi de folos tuturor celor suferinzi. (939289)**

OFERTE SERVICII

M.V.D.
FIRMĂ
SPECIALIZATĂ ÎN
CONSULTING
ASIGURĂ
■ constituirea S.C. cu capital românesc și mixt (SRL, SNC, SA) în regim de urgență; înregistrarea la Administrația Financiară, cod fiscal; ■ obținerea avizului de funcționare de la Primăria Iași; ■ constituire (înregistrare) filiale; ■ acte adiționale, mențiuni (lărgirea obiectului de activitate, asocieri, retrageri, cesiuni, majorări capital, puncte de lucru, radieri, dizolvări societăți).
Hotel "UNIREA", camera 107. Telefon **212299**, orele 10,00-20,00.

SERVICII MEDICALE MOBILE
(asistență medicală la domiciliu; consultații medicale; prescriere de rețete în regim compensat; recomandări și investigații paraclinice; tratament de urgență; asigurarea transportului și internării în caz de necesitate; oferim de asemenea servicii de infirmerie la domiciliu).
Sunați la telefon
113130/569
zilnic între orele 7,00-23,00.
"CORPO-SAN"
vă ajută!

AFINVEST
Telefon 129877, 139710
NOI VĂ SPUNEM PRIMII BUNĂ DIMINEAȚA!
Puteți avea
MONITORUL
- ziarul Dvs. preferat, la prima oră.
Acest serviciu modern este asigurat
gratuit,
la domiciliu,
numai prin firma
AFINVEST

CABINET VETERINAR - ANIMAVET
- consultații, tratamente, vaccinări, obstetrică-ginecologie, chirurgie, anticoncepționale pentru pisici și cățele.
Pentru zona Podu-Roș și Centrul Civic ne deplasăm la domiciliu!
Program 10.00-13.00, 17.00-19.30.
Informații la tel. **220028; 131708.**
Urgențe noaptea: 131708.

INTER SERVICE VET - CABINET VETERINAR
Str. Sf. Atanasie nr. 12, tel. 119295
oferă asistență sanitar-veterinară, vaccinări, deparazitări, intervenții chirurgicale, examene de laborator și comercializează lese, zgărzi, botnițe din piele și metal, prafuri, șampoane, zgărzi antiparazitare, mîncare pentru cîini și pisici.
Zilnic 10,00-13,00, 16,00-20,00,
sîmbătă 10,00-13,00,
duminică 11,00-13,00.
NOU!
TUNSORI STANDARD PENTRU CÎINI.

MORI DE CEREALE
Proiectare, montaj și punere în funcțiune.
Reparații, modernizări și schimbări diagrame.
Făină de calitate !
Tel. 032-252204.

Compania pentru Construcții Granit
execută la prețuri avantajoase și în regim de urgență: costrucții civile, industriale, agrozootehnice, reparații capitale și curente, consolidări, etc.
Tel/fax 252717,
tel. 174328

Doriți să vă recuperați banii de la clienții rău platnici?
BIROUL DE RECUPERARE A CREANȚELOR
prin
ROENTER LTD.
Hotel Traian, ap. 123,
telefon 212335.

Profesional:
tehnoredactare, balanță, programe contabilitate.
Tel. 173147.

Traduceri acte notariat (inclusiv legalizare), traduceri tehnice, științifice etc.
Toate limbile de circulație.
Servicii de calitate la preț avantajos.
Acum, la 143023

Reparații frigidere și instalații frigorifice.
Deplasări la domiciliu.
Lucrări garantate, prin
SC **POLAR SERVICE** SRL IAȘI
Tel. 220859

CONSULTAȚII PEDIATRICE LA DOMICILIUL BOLNAVULUI
Zilnic între orele 12.30-7.30 (inclusiv noaptea).
Dr. IORDACHE CONSTANTIN
MEDIC PRIMAR PEDIATRU
Tel. **214001.**

Fotografi profesioniști oferim celor interesați servicii de fotoreportaj (diverse ocazii, portetristică), fotografie de reclamă (produse și firme), fotografie de modă, fotografie de noapte, reproduceri de tablouri, realizare de vederi și imagistică de carte, calitate deosebită, cu aparatură profesională japoneză Nikon și Minolta, de ultimul tip.
Prețurile noastre sînt mai mici decît ale concurenței.
Pentru programare, sunați din timp la tel. **162008; 271099**.

Dr. AILIOAIE
medic primar
ofer consultații cabinet și domiciliu
orele 13.00-6.30.
Tel. 251117
232807.

■ **Repar mașini de spălat Automatic la domiciliul clientului. Telefon 173204, orele 9,00-22,00. (713138)**

■ **Ingineri specialiști, reparăm la domiciliul dumneavoastră televizoare color și alb-negru. Dispecerat 173998. (2583)**

■ **Emailez (plachez) căzi baie, chiuvete și alte obiecte metalice. Calitate ireproșabilă. Telefon 125539, între orele 16,00-22,30. (936286)**

■ **Societate de construcții execută orice fel de lucrări de construcții civile, industriale și agricole și orice fel de confecții metalice. telefon 120177, 233639, orele 17,00-22,00**

■ Transport marfă cu camion de 7 t. Telefon 114367. (936513)

■ Persoană fizică intermediez livrări zahăr unor S.C., cantități mari - 780 lei/kg, cantități mici - 850 lei/kg, calitate grad A. Telefon 122976. (939006)

■ Inginer, repar televizoare color și alb nhegru. telefon 128356. (939043)

■ Olteit, reparații mecanice și electrice. Telefon 128356.

■ Transport 1 tonă cu Ford tranzit ieftin, rapid și sigur. Telefon 170809, 232120.

■ SCCA Constructorul Iași execută lucrări de service auto în strada Rampei 18-20. (939264)

■ Meditez italiană, engleză începători. Telefon 133404.

LOCURI DE MUNCĂ

Angajez șofer profesionist, vechime minimă 10 ani.
Tel. 120691

Agenția de impresariat artistic
ARTASAN Iași
angajează urgent
DANSATOARE
(dans modern).
Sînt admise fete între 18 și 25 ani, cu simț ritmic și aspect fizic plăcut.
Se oferă contracte artistice legale, în țări din Europa și Asia.
Pregătirea coregrafică se face în București.
La acest program de pregătire se asigură cazare, masă și o retribuție de 80.000 lei/lună.
Se primesc formații instrumentale și soliste vocale de muzică ușoară.
Relații la telefon 032/110378 și 032/154394, zilnic.

Căutăm colaboratori (județul IAȘI) pentru lucru ușor acasă, eventual după serviciu, 2000/oră. Căsuța poștală 16-218 București.

■ **Firmă germană angajează colaboratori (eventual studenți) posesori permis auto. Cîștig garantat foarte bun. Relații la telefon 01/2103182.**

■ **ACM Construct București recrutează muncitori calificați în meseriile următoare: dulgheri, zidari, fierari betoniști, faianțari, mozaicari, ingineri structură (numai bărbați), maiștri, pentru Israel. Relații zilnice între orele 8,00-17,00, la telefon 01/2107742. Maximă seriozitate. (939259)**

■ **SCCA Constructorul Iași, angajează tinichigii auto pentru service auto din strada Rampei 18-20. (939263)**

■ **S.C. CONTIS S.A. IAȘI, cu sediul în str. Tabacului nr. 30, angajează prin concurs: - Economist - specialitatea finanțe-contabilitate; Controlor financiar intern. Solicitanții vor depune cereri la sediul unității pînă la data de 30.06.95. Concursul va avea loc în data de 03.07.1995, orele 10,00. Relații suplimentare la telefon 153630, int. 30**

■ **Liceul teoretic "Mihai Eminescu" Iași, str. Mihail Kogălniceanu nr.10 școlarizează în anul școlar 1995-1996 7 clase a -IX-a 9210 locuri) cu următoarele profiluri: 2 clase matematică-fizică din care: 1 clasă bilingv franceză și 1 clasă intensiv engleză; 2 clase fizică-chimie; 1 clasă limbi-moderne; 2 clase umanist-filologie. Elevii care doresc să se înscrie la clasa de matematică fizică-bilingv franceză vor susține o probă eliminatorie de limba franceză (oral). Proba se va desfășura miercuri 28.VI.1995, ora 9,00. Perioada de înscriere 21-30 iunie 1995.**

■ **S.C. pe acțiuni angajează de urgență cu contract de muncă și în condiții de salarizare avantajoase următoarele categorii de salariați în execuție de mobilier și binale: maistru tîmplar coordonator secție producție; tîmplari mecanici; finisori-lăcuitori. Solicit personal calificat și cu experiență. Telefon 220831. (939286)**

■ S.C. angajează bărbat mecanic categoria a III-a și tînără cu experiență pentru lucru pe mașini de tricotat. Telefon 173434, orele 19,00-21,00.

FELICITĂRI

■ **Cu ocazia a 44 de ani de la căsătorie și a zilei de naștere, copiii, nepoții, ginerele și rudele apropiate urează dragei lor Ana și Valeriu sănătate și viață îndelungată, alături de cei dragi. (939280)**

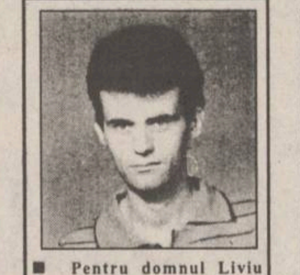

■ **Pentru domnul Liviu Buțureanu, la aniversarea zilei de naștere, un gînd curat și sincer. "La mulți ani!" Aceleași calde sentimente, soției Mimi și fiului Ciprian. Ți le adresează cu drag fost învățător Corneliu Buțureanu din Iași, cît și Mariana cu Petrică Răileanu, Ramona și Nela; Nicoleta, Fredy și Alexandru Florea. (936296)**

■ **La împlinirea celor 10 anișori, părinții, surioara Carmen-Mihaela, bunicii și nanul Petrică îi urează scumpului lui GEORGE-DANIEL SOFINCEANU mulți ani fericiți și împlinirea tuturor viselor de copil. "La mulți ani!"**

Cu ocazia zilei de naștere, familia Mărăndici urează
LA MULȚI ANI!
prietenului și vecinului cel mai bun
TOFALVI ANTAL LUCIAN.
Multă fericire și succes!

PIERDERI

■ În ziua de 14.06.1995, pierdut geantă diplomat cu acte în tramvaiul 9. Aducătorului recompensă. Telefon 270866. (2836)

■ Pierdut acte societatea S.C. OZANA S.R.L. și Consumcoop Răducăneni; stampilele societăților respective: le declar nule. (42937)

■ **Cine a găsit acte și ștampilă pe numele S.C. OZANA S.R.L. sau Consumcoop Răducăneni, este rugat să sune la telefon 115631. Ofer recompensă. (42938)**

■ Pierdut carnet student pe numele Apostu Maria. Îl declar nul. (939290)

LICITAȚII

ANUNȚ PUBLICITAR DE LICITAȚIE
fără preselecție
Direcția Regională de Drumuri și Poduri Iași
cu sediul în str. Gheorghe Asachi nr. 19, tel 032/212080, 214480, 214430, 214431, fax 214432, telex 22243,
organizează licitație publică deschisă în condițiile H.G. 592/1993 pentru execuția lucrării de reparații
Consolidare și modernizare sediu S.D.N. Iași
Obiectivul are sursa de finanțare asigurată din fondul special pentru modernizarea drumurilor publice conform Legii nr. 13/1994.
Termenul limită de depunere a ofertelor **25 iulie 1995 ora 12^{00}**.
Deschiderea licitației publice va avea loc la sediul Direcției Regionale Drumuri și Poduri Iași în data de 25 iulie 1995 ora 13^{00}.
Documentele licitației se pot procura de la sediul Direcției Regionale Drumuri și Poduri Iași contra sumei de **60000 lei** numerar.
La licitație pot participa constructori români de specialitate cu o vechime de minimum 5 ani în domeniu.

■ **În conformitate cu art. 500 Cod procedură Civilă se anunță spre cunoștință generală că la data de 26 iunie 1995, orele 9,00 se va vinde la licitație publică la Judecătoria Iași, apartamentul compus din 2 camere și dependințe situat în Iași, B-dul Socola nr.2, bl.F, sc.E, et.8, ap.30. Prețul de la care se începe licitația este de 17.704.828 lei. Relații la telefon 250050, 132596, 137762.**

■ S.C. MARATHON S.R.L., organizează în ziua de 26.06.95, orele 10,00 la sediul său din Iași, B-dul Primăverii nr. 11, o licitație pentru vînzarea unui autoturism Dacia 1310. Preț de începere 5 milioane lei. Taxa de înscriere 15.000 lei, taxa de participare de 10% din valoarea de începere a licitației. Înscrierea la licitație se poate face la adresa anunțată contra chitanță. Telefon 232357; 230555. (42929)

DIVERSE

Puteați fi un patron de succes, dar pînă acum soarta v-a fost potrivnică!
Este momentul să întemeiați propria dvs. afacere. Veți afla cum, dacă expediați acest talon și adresa dvs. la:
"Idei de Afaceri" - Fast Business,
OP 54, CP 46,
București. (M3)

Datorită unui accident regretabil, colecția cotidianului MONITORUL a fost descompletată. Rugăm pe toți cei care ne pot sprijini la refacerea acestei colecții să se adreseze redacției. Exemplarele lipsă (numere din anul 1991: 5, 14, 29 iunie și 9 septembrie) vor fi achiziționate contra cost, la prețuri negociabile. Relații la telefon **172557**, interior **106** sau **145610**.

Agenția MAGELLAN,
organizează săptămînal excursii în:
• Ungaria (joi), preț 65.000lei;
• Turcia (miercuri, sîmbătă), preț 90.000 lei.
Asigurăm și schimbul valutar.
Tel. **212337**.

S.C. **"Gumoflex"** S.A.
cu sediul în București, str. Ana Ipătescu nr. 44, Platforma Jilava,
tel. **6.85.41.79**,
fax **6.86.60.70**,
produce și comercializează o gamă diversificată de încălțăminte din cauciuc pentru protecție și lucru în diverse medii, încălțăminte din înlocuitori pentru agrement, sezonul cald și rece, adezivi pentru industria de încălțăminte și uz general, tălpi matrițate pentru încălțăminte de uz general, sport și militară, plăci dure și microcelulare destinate industriei de încălțăminte, plăci tehnice din cauciuc cu și fără inserție pentru diverse destinații, roți și valțuri cauciucate pentru industria poligrafică, construcții de mașini, industria chimică, granule injectabile din P.V.C. și cauciuc termoplastic, matrițe pentru tălpi, etc.

LITORAL
MUNTE
Numai cu anunțul publicitar decupat veți avea pentru
IUNIE și **SEPTEMBRIE**
COMISION 1%
și pentru lunile iulie și august
REDUCERE 7%
• COSTINEȘTI, NEPTUN, VENUS, MAMAIA, EFORIE NORD, DELTA DUNĂRII.
• BUȘTENI, CĂLIMĂNEȘTI, BĂILE FELIX, RARĂU, BĂILE HERCULANE, GOVORA
• OLĂNEȘTI, VATRA DORNEI, VORONEȚ, SOVATA, VOINEASA, SLĂNIC MOLDOVA, DIHAM, PADINA, GURA DIHAM
Prima rată 20%
SPECIAL
Pentru excursiile organizate de școlile din mediul rural, agenția suportă transportul din Iași în localitatea respectivă și oferă 2 gratuități pentru profesorul organizator precum și 7500 lei/zi diurnă.
EXCURSII EXTERNE
FRANȚA-ELVEȚIA
München - Paris - Chamonix - Chambery - Geneva
25 iulie, 10 zile, cină
GRECIA
autocar, cazare cort, 8 zile, mic dejun, 25 iulie
AUSTRIA
Tirol - Viena 12 zile
Viena 8 zile
autocar, mic dejun, 25 iulie
Munții RILA
(2925 m)
autocar, cort, 7 zile, 1 august
59.560 lei
Pentru studenți și elevi
SPANIA- Elveția
autocar, 10 zile, pensiune completă, 25 iulie
1.072. 500 lei
GRECIA
Atena - Salonic
autocar, 10 zile, pensiune completă, 25 iulie
636.000 lei
Agenția de Turism "Totem"
Casa Studenților Iași
(Piața Eminescu)
Tel. 032/110724.

AGENȚIA DE TURISM
UNIREA
(fostul OJT) cu sediul în Piața Unirii nr. 12
(lîngă Hotel Unirea)
oferă excursii:
TURCIA - 9 zile autocar excursie turistică cu vizitarea cetăților antice și Istambul 13 august, 21 august
TURCIA - concediu de vis la Clubul de Vacanță Natura Oliva, minim 7 zile cu plecare sîmbăta
ISRAEL - 9 zile avion 25 august, 6 octombrie
ANGLIA - avion Londra Wales, Districtul Lacurilor, Scoția 7 zile, la 4 august, 1 septembrie
THAILANDA - avion 8 zile, 7 august
GRECIA - autocar 10 zile, 8 iulie
EGIPT - 12 zile avion, 9 septembrie
AUSTRIA - autocar Viena, Salzburg, Budapesta 8 zile la 8 iulie
CHINA - avion 8 zile cu plecare sîmbăta
SPANIA - avion 12 zile, 30 octombrie
FRANȚA - avion 8 zile, 21 iulie, 4 august, 18 august, 25 august
CIPRU - avion 8 zile bilunar
MARTINICA - avion 9 zile cu escală 2 zile la Paris, plecări vinerea.
Intermediem obținerea vizelor pe bază de invitație pentru plecări individuale în Franța și Italia.
Oferim locuri pe litoral în toate stațiunile, inclusiv COSTINEȘTI.
Locuri limitate.
Informații suplimentare la tel. 143037.
VĂ AȘTEPTĂM !

Școala de șoferi
ETTA AUTO
primește cereri de înscriere pt. seria de școlarizare care va începe cursurile la sfîrșitul lunii iunie.
Relații la tel.: **163328**
164922.

GRUPUL ȘCOLAR UCECOM IAȘI
str. C.A. Rosetti nr. 14, telefon 112460
primește înscrieri pentru anul școlar 1995/1996 la școala profesională în următoarele meserii:
- croitorie pentru femei 240 locuri
- croitorie pentru bărbați 60 locuri
- cizmar 60 locuri
- frizerie, coafură, manichiură-pedichiură 60 locuri
- tricoter confecționer îmbrăcăminte 30 locuri
- fotograf artistic 30 locuri
- mecanic auto 30 locuri
- tinichigiu-vopsitor auto 30 locuri
- mecanic întreținere reparații în industria mică 30 locuri
- tăbăcar-vopsitor argăsitor 30 locuri

Relații suplimentare la sediul școlii.

■ **Primăria Municipiului Iași anunță pe toți cei ce practică activitatea de taximetrie pe raza municipiului să achite taxa de parcare pe trimestrul II.**

■ **În atenția agenților economici de pe raza municipiului Iași. Dispozițiile de funcționare ale agenților economici emise de Primăria Iași în anul 1993, se reactualizează pe formulare noi de autorizare pînă la data de 30 septembrie 1995, după această dată urmînd a se reactualiza și dispozițiile de funcționare emise în anul 1994. În acest sens, agenții economici vor prezenta copiile xerox ale următoarelor documente: dispoziția de funcționare emisă de Primărie în anul 1993 sau 1994, după caz; actul privind deținerea spațiului; autorizația sanitară vizată pe anul în curs; cererea pentru obținerea autorizației pentru anul 1995.**

■ **Doriți să aveți o siluetă frumoasă? Practicați gimnastica de întreținere fitness și stretchng la Cabinetul Fitness, prof. Iris Bădiu. Relații la telefon 132889. (939278)**

■ Dețin spațiu comercial colaborare în orice domeniu. Telefon 151173, după ora 18,00.

MESAJE

SC ITA SA Iași anunță pe această cale pe **SC INTERSERVICE SRL Iași** (J-22-1076/1991) și pe domnii **Luca Adrian** - administrator, **Mocranschi Petru** și **Duzinschi Ana-Maria** - asociați, că litigiul dintre cele două societăți, care face obiectul dosarului 340/E/1995, aflat spre soluționare pe rolul Judecătoriei Iași, are termen pe data de 29.06.1995.

ULTIMA ORĂ

VÎNZĂRI

■ Vînd recamier, studio (dormeză) în care se include: vitrină, bibliotecă cu garnitură sculptată în ton cafeniu, masă sufragerie cu 6 scaune tapitate, boiler electric 15 litri. Telefon 125830, între orele 15.00-21.00. (939295)

AUTO MOTO

■ Vînd Dacia 1310, preț foarte convenabil. Telefon 158975. (939292)

ELECTRONICE

■ Vînd orgă electronică "Concertmate" 4 octave, 100 tonuri, 100 ritmuri. Telefon 220972. (939293)

CUMPĂRĂRI

■ Cumpăr certificate de proprietate preț maxim, zilnic la toneta cu lozuri din fața Poștei din Podu Roș între orele 7,00-20,00. Ofer și doresc seriozitate. Vă așteptăm. (939294)

AGENDA OMULUI DE AFACERI

COMITEL SRL
oferă și instalează
echipamente PANASONIC
centrale telefonice, telefaxuri, audio-video
instalații pentru aer condiționat
Iași - B-dul Copou nr. 3, parter - cam. 2
Tel. 032-250615; 147275

LACHI & Co
vinde en gros
• vin la litru (840-1150 lei), vin spumos (838-1055 lei), vin la 3/4 l
• 12 sortimente lichior, secărică, cognac, vodcă, rom TRACIA, vodcă BUCOVINA, rom DODU, rachiu, alcool rafinat
• bere • băuturi răcoritoare
Șos. Bîrnova nr. 4 (lîngă Restaurantul "Trei Sarmale"). Tel. 032/131917

TOP SUN SRL
vinde en gros
• vopsea păr Loncolor • soluție permanent la rece • cremă depilatoare • chel stop • fixative Tancho Ltd. Japonia • sampoane, farduri • deodorante Farmec și din import • produse China • produse **STAR FOODS,** adaos comercial 0.
TRANSPORT GRATUIT!
Ștr. Păcurari nr. 156 B. Tel. 032/114575

LIVIUS
- Calculatoare (garanție 3 ani)
- Imprimante
- Componente, accesorii, consumabile
- Programe de contabilitate CIEL

str. Fătu 1A, tel/fax:032/11.22.21

SERVICIU MEDICAL PERMANENT
A.T.I. puls
• consultații medicale • tratamente • transport de medicamente • investigații de laborator • investigații paraclinice • programări la cabinete medicale de specialitate • consultații de geriatrie și gerontologie
LA DVS. ACASĂ, NON-STOP!
tel. 233223, 233242, fax 231369.

S.C. KEN-KEN S.R.L.
comercializează calculatoare și antene satelit.
Str. Sf. Lazăr nr. 49; tel/fax 23.13.03.

CLEDOR
magazin specializat piese auto import, vă oferă din stoc:
● bujii, curele, plăcuțe frînă, rulmenți, filtre, uleiuri, garnituri chiulasă, amortizoare, elemente aprindere etc.
● la comandă vă oferim piese cu funcțiuni speciale
Str. Armeană nr. 5, tel./fax 032/112239

SC I.M.A. SA Iași
produce și comercializează
• mori de cereale • linii de ulei • linii de prelucrare a lînii • piese de schimb pentru mori, mașini agricole și tractoare
• asistență tehnică și service pe toată durata exploatării
Str. Pavlov nr. 14, tel. 143170, fax 147592

TRANSCOM SA
efectuează
• transport auto
• reparații auto
închiriează spații de parcare
Str. Aurel Vlaicu 54, tel./fax 173636, 173078

ALIANTA SRL
VINDE EN GROS
Tălpi pantofi, import Italia, la prețuri foarte avantajoase
PRESTEAZĂ LOCAL ȘI NAȚIONAL ACTIVITĂȚI DE TAXIMETRIE
LA CELE MAI MICI PREȚURI!
Stația Service Piața Unirii, tel./fax 032/212419
Contact: Cristi BORDIANU, manager

PRISMA SRL
O alarmă este întotdeauna mai ieftină decît un furt
ALARME
auto și pentru imobile, cu și fără telecomandă.
Se asigură montaj, PIF și garanție 12 luni.
În spatele magazinului "Moldova", lîngă magazinul "Vogue".
Tel./fax 146449

Magazin **AUTOBEST**
comercializează într-o gamă variată
● piese auto DACIA, ARO
● piese auto noi și second hand pentru autoturisme import
Prețuri minime!
Vizavi de Stația Service Păcurari.

MERIDIAN SRL
VINDE EN GROS
● ulei vrac și îmbuteliat 1/2 ● margarină pachete și vrac ● halva ● băuturi alcoolice ● preparate din carne porc, pui ● ouă
Prețuri avantajoase și negociabile !
Asigurăm transportul !
Bd. Păcurari 46 (lîngă stația Munca Invalizilor)
Tel. 157000, 163551.

BICONI SRL
VINDE
la cele mai avantajoase prețuri
● covoare persane import Moldova ●
● congelatoare, frigidere ● marmură, granit
● încălțăminte ● mobilier tapițat
● profile de aluminiu
Contact: Nicolae Biciușcă, director
Tel./fax 032/162338

ALFA CIVIC
distribuie
scule, dispozitive, unelte, accesorii
BOSCH, MAKITA, METABO, STAYER, FELISATTI, FIAC, P.G.M., AQUAPOMPE
Tel. 032 / 137613

MOLDROM SA
import - export
materii prime, laminate din oțel și materiale de construcții
Str. Tătărași nr. 57, tel./fax 173025, 172799, 270499
Contact: Constantin Badea, Director executiv

AVATTI ELECTRONICS
comerț produse electronice
Tătărași nr. 60-62, telefon 174054
Contact: Liana Bărbulescu, Cătălina Lehăduș

TOFAN GRUP SA
Filiala Iași
comercializează anvelope și camere auto
Str. Ghica Vodă 1B (demisol), tel. 114782
Contact: Cornel Arcip, Director

IIRUC Sucursala Moldova
tehnică de calcul (calculatoare, imprimante) cîntare electronice, case de marcat, mașini de scris
Str. Gavril Muzicescu nr. 10, tel. 144745, 147359

NATIONAL PROTGUARD
Filiala Iași
servicii de pază și protecție
Str. Hotel Unirea camera 1204, tel. 117105, 211463
Contact: Iulian Florea, Director economic

DECESE

Cu inimile zdrobite de durere, fiul, nora și nepoții aduc la cunoștință încetarea din viață a celui ce a fost
DOHOTARU IOAN
de 75 de ani din Iași, născut la Fîntînele.
Înmormîntarea va avea loc miercuri 21 iunie, ora 10,00 la Cimitirul Buna Vestire (C.U.G.).
Dumnezeu să-l odihnească în pace.

ÎNCHIRIERI

■ Student serios caut apartament cu o cameră, 2 camere, garsonieră sau cameră separată la casă cu intrare și dependințe proprii. Relații la telefon 231751.

LOCURI DE MUNCĂ

■ **Liceul Agricol Podu Iloaiei organizează concurs în perioada 5-7 iulie pentru clasa a IX-a la specialitățile: contabil-planificator, agronom, protecția plantelor, zootehnie, cîte 30 locuri pe clasă; școală profesională mecanici-tractoriști - 60 locuri.**

PIERDERI

■ Pierdut carnet de student pe numele Alcaziu Vasile. Îl declar nul. (939296).

SURPRIZA ZILEI !
Fiecare persoană care a publicat un anunț de mică publicitate în cotidianul **Monitorul** participă în fiecare zi la
o tragere la sorți cu premii în lozuri.
În fiecare zi, de luni pînă vineri se extrag 3 nume cîștigătoare iar sîmbătă 5 nume.
Numele cîștigătorilor se publică în paginile de mică publicitate ale cotidianului **Monitorul**.
Persoanele cîștigătoare de astăzi sînt:
1. CAMARĂ CONSTANTIN
2. HORDILĂ DORINA
3. POPESCU MIHAIELA

Persoanele cîștigătoare sînt rugate să vină să-și ridice premiile de la sediul cotidianului **Monitorul**, et.II, cam. 212, în fiecare zi între orele **10^{00} - 16^{00}** cu buletinul de identitate.
Informații la telefon **144776**.

LUMEA SPRE CARE NE ÎNDREPTĂM

Un copil ucis pentru că făcuse pipi în pat

Un bărbat din Africa de Sud și-a ucis fiul, în vîrstă de trei ani, deoarece acesta făcuse pipi în pat, informează REUTER. Băietelul a fost lovit de tatăl său cu un băț pînă cînd a murit. Criminalul a fost arestat la scurt timp după omor. Incidentul a avut loc în Wentworth, lîngă portul Durban.

Elizabeth Taylor are un nou șold drept

Actrița Elizabeth Taylor a suportat perfect operația la șold, care i s-a făcut luni și va rămîne în spital următoarele cîteva zile pentru a se reface, informează REUTER. Operația a constat într-o înlocuire completă a șoldului drept al actriței și a durat o oră, a precizat impresarul starului american. Operația a arătat că, pentru a doua oară, cei 63 de ani de viață ai actriței Elizabeth Taylor au fost depășiți prin chirurgie. Taylor și-a înlocuit șoldul stîng în martie 1994 și, la acea dată, doctorii i-au spus că probabil va trebui înlocuit și șoldul drept. Oricum, doctorii au decis să modifice data operației după ce Elizabeth Taylor și-a agravat starea șoldului, cu o săptămînă în urmă, în timp ce făcea gimnastică aerobică în apa din piscina casei sale din Bel Air.

Primul cuplu mixt care s-a aruncat în Niagara într-un butoi

Doi tineri americani au devenit primul cuplu mixt din lume care a reușit să supraviețuiască după ce s-au aruncat în cascada Niagara, într-un butoi. Îndrăzneții au fost, însă, arestați imediat după experiență, informează REUTER. Steve Trotter, din Florida și Lori Martin, din Atlanta, au căzut cei 55 de metri în 15 secunde, într-un butoi din fibră de sticlă, închis ermetic, căptușit cu material anti-glonț și acoperit cu spumă polistirenică. “Vehiculul” a costat 25.000 dolari și era echipat și cu butelii de oxigen, pe care aceștia le-au folosit cînd butoiul s-a înțepenit la baza cascadei, între pietre. Salvatorilor le-a luat o oră să-i elibereze pe îndrăzneții tineri. Trotter și Martin au fost duși la spital, tratați pentru șoc și răni superficiale și apoi predați poliției. Deși performanța lor a atras sute de suporteri, care i-au aplaudat frenetic, cei doi vor fi judecați pentru încălcarea unei proprietăți particulare, huliganism și încălcarea legilor parcurilor. Americanii ar putea să se aleagă chiar cu cîteva luni de închisoare și cîteva mii dolari amendă. Singura pereche care a supraviețuit, în 1989, căderii în cascadă a fost formată din doi bărbați.

Întrebări fără răspuns

“Arta n-are nimic de-a face cu democrația. Arta este negarea democrației, este autocratică”

■ *afirmă regizorul polonez Krzysztof Kieslowski, într-un interviu acordat revistei “Newsweek”*

Krzysztof Kieslowski a regizat atît trilogia aclamată “Roșu”, “Alb” și “Albastru”, cît și “Decalogul” - un serial TV, producție poloneză. Regizor veteran cu peste 25 de ani de experiență în filme documentare și de lung-metraj, Kieslowski a acordat, recent, un interviu revistei Newsweek.

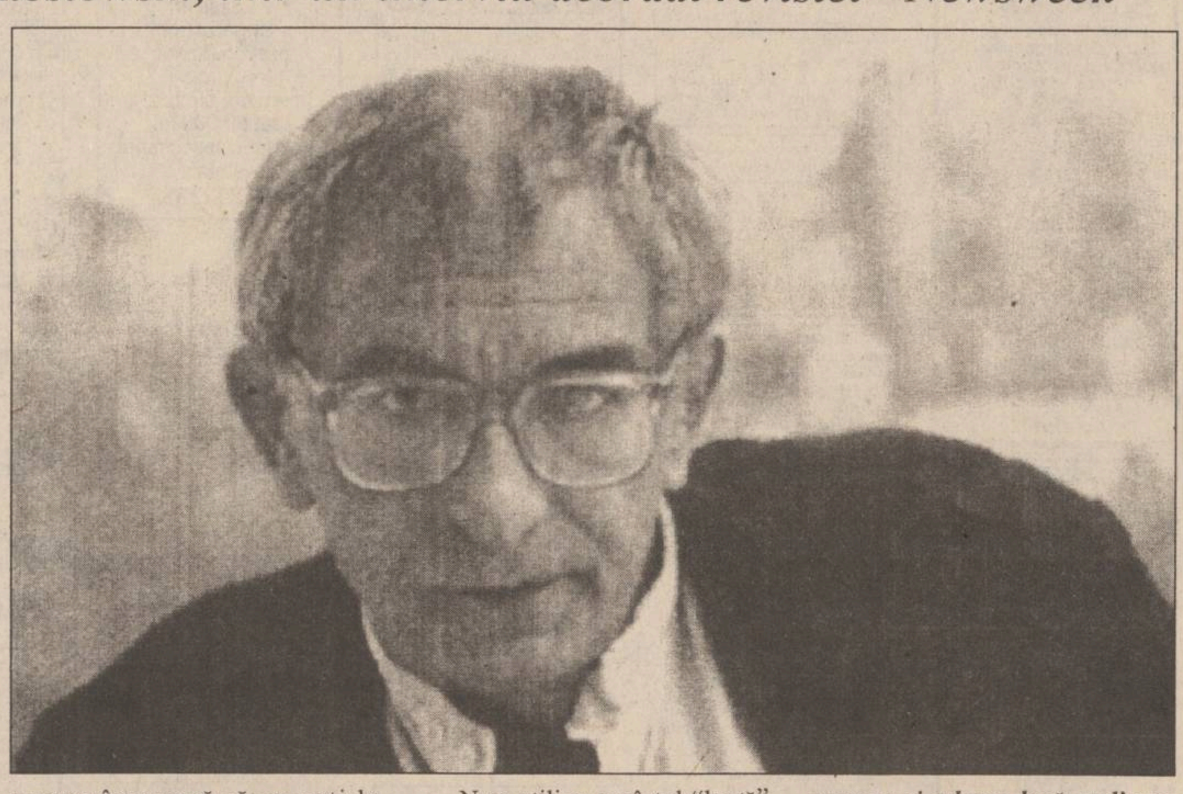

- Aproape toate operele dvs. sînt bazate pe credințe vestice, cum ar fi “Cele 10 porunci” ori “Principiile Iluminismului”. Este acesta rolul artei cinematografice, al artei în general - să redefinească valorile tradiționale?

- Nu sînt chiar atît de sigur că cinema-ul este o artă. Dar dacă este, aceasta ar putea fi una din funcțiile sale.

- Dacă cinema-ul nu este artă, atunci ce este?

- E o formă primitivă de a spune povești. Și omul a avut întotdeauna nevoie să i se spună și să asculte povești. Dar un aparat de filmat poate înregistra doar ceea ce se află în fața lui. Încercați să filmați o scenă de genul: “el începe să vină s-o vadă tot mai puțin, pînă cînd nu mai vine deloc”. Nu poți filma asta, pentru că e o chestiune de timp, și o relație între două persoane. Într-un film, această frază îți ia o jumătate de oră.

- De ce ați ales să faceți film, dacă această formă a artei este inadecvată?

- Nu mi-am ales această profesie, pur și simplu s-a întîmplat să fie așa. Acum fac filme pentru a stabili un dialog cu oamenii - nu cu un grup, ci cu fiecare în parte, dintre cei care vin să-mi vadă filmul. Vreau ca spectatorul să-și pună aceleași întrebări pe care mi le pun eu. Pentru ce trăiesc? De ce mă scol dimineața? De ce mă duc la muncă? Ce se va întîmpla după ce mor? Mi-ar plăcea ca spectatorul să înțeleagă că el nu e singur cu toate spaimele sale, cu îndoielile și cu sentimentul său că viața este adesea inutilă. Acestea sînt întrebări care nu au răspuns - și de aceea sînt interesante. Întrebările fără răspuns ne fac să căutăm, și această căutare este importantă, nu răspunsul.

- Ultimul dvs. film vorbește despre înstrăinare. Este omul mai singur în anii ‘90 decît în trecut?

- În mod sigur, da. Și cu cît o țară este mai bogată, cu atît mai singuri sînt locuitorii săi. Nu am văzut oameni mai singuri și mai izolați ca în Elveția, unde am tras “Roșu”. Nicăieri în lume n-am văzut atîția oameni care să dorească atît de tare să-și părăsească propria țară.

- Este omul mai izolat în țările vestice decît în Polonia, ori în țările Blocului estic, în timpul imperiului sovietic?

- Fără îndoială, pentru că suferința unește oamenii, în timp ce bogăția divide. În zilele noastre, succesul este schimbător, puterea la fel. A fi puternic și a avea succes înseamnă să renunți la orice scrupule, cînd faci asta, ajungi un om singur, căci ți-ai pierdut toți prietenii. Slăbiciunea și compasiunea nu sînt schimbătoare, și acestea sînt calitățile care unesc oamenii.

- Sînteți un om de succes?

- Nu. Eu am succes profesional. Dar în adevăratul sens al cuvîntului, așa cum îl înțeleg eu, cel puțin, nu sînt un om de succes. Eu înțeleg succesul ca fiind îndeplinirea dorințelor. Și eu nu pot niciodată să fac asta, pentru că doresc să trăiesc în pace cu mine însumi.

- În Polonia comunistă, sub incidența legii marțiale, ați luptat continuu cu cenzura guvernamentală.

- N-aș utiliza cuvîntul “luptă”. Cuvîntul evocă sindromul suferinței, un sindrom tipic polonez. Ne place să suferim. Ne place, în Polonia, să arătăm lumii că suferim, și credem că, suferind, sîntem mai valoroși, ca ființe umane. Ceea ce încercăm să facem, scenariști și regizori, este să coexistăm cu cenzura, s-o evităm. E ca o cursă cu obstacole, la schi. A fost o lecție bună.

Cenzura este o sursă de inspirație așa cum orice limită te poate inspira. Trebuie să înveți să-ți învingi limitele. Cred că multe descoperiri intelectuale și artistice se datorează în Europa de Est cenzurii.

- Acum trebuie să coexistați cu industria vestică a filmului, care face filme incredibil de scumpe și adesea lasă audiența să decidă asupra finalului.

- E absurd că marile decizii se iau astfel, de către oameni care nu au dreptul să facă tăietura finală. Filmele devin stereotipe, ca la fast-food, identice cu următorul. Și eu “am tras” mai multe variante de final, dar eu am fost cel care a decis asupra scenei finale. Pentru asta sînt plătit, ca să aleg. Aristotel nu știa ce înseamnă “avanpremieră”, și nici Fellini.

- Nu este asta o culme a democrației - un film al cărui sfîrșit e hotărît de majoritate?

- Da, dar arta n-are nimic de-a face cu democrația. Arta este negarea democrației, este autocratică. Și așa a fost întotdeauna. **(Traducere de Mirela ANTONIU)**

Filmele acestei săptămîni

“Cînd dragostea ucide”
Producție SUA, 1990.
Thriller cu Al Pacino.
Cinema“Victoria”
(tel. 112502)
orele: 9,00; 11,00;
13,00; 15,00; 17,00;
19,00

“Pe marginea prăpastiei” Producție SUA, 1994. Dramă sentimentală cu Jamie Lee Curtis.
Cinema “Republica”
(Telefon: 114327)
orele: 9,00; 11,00;
13,00; 15,00; 17,00;
19,00

“Coșmarul”.
Producție SUA, 1994.
Thriller horror cu
Edward Furlong.
Cinema “Copou”
(Telefon: 145738)
Orele: 9,00; 11,00;
13,00; 15,00; 17,00.
Ora 19,00:
Ecran-club:
“Născuți asasini”

“În pat cu dușmanul”
Producție SUA, 1990.
Triller psihologic cu
Julia Roberts.
orele: 11; 13; 15; 17; 19:
Cinema “Dacia”
(Telefon: 164740).
Ora 9:
Ecran-clubul copiilor:
“Fiul cel bun”

ZIUA

CITIȚI ZILNIC

ZIUA!

- editorial despre starea națiunii
- dezvăluiri
- articole economice și anchete sociale
- finanțe și informații bursiere
- patru pagini de SPORT
- divertisment, magazin
- modă
- informații despre staruri
- mică și mare publicitate

Nu pierdeți ZIUA în zadar!

NE NORD EST GROUP

Reprezentant exclusiv pe MOLDOVA
STICKER AND SIGN

STICKER AND SIGN

- AUTOCOLANTE PUBLICITARE
  - Din PVC
  - Decupaj după forma dorită
- ETICHETE AUTOCOLANTE
  Suport: Hîrtie, PVC transparent, Metalizat aur și argint, Aluminiu, Fluorescent etc
- FIRME LUMINOASE
  Neon, Litere spațiale, Casete luminoase, Copertine, Prolite, Chain Sign etc.

PRODUSE PENTRU TOATE EXIGENȚELE

NOU !!! Numai noi vă putem oferi:

- autocolante cu impresie de fotografie
- autocolante dublă față
- etichete autocolante în rulouri

Nu ezitați să ne contactați !
Tel. 032-211570

HOROSCOP

BERBEC
(21 mart. - 20 apr.):

Viteza de reacție vă ajută să fiți pe fază, dar vă și pune piedici. Controlați-vă mai bine senzorii, judecata dvs. depinde de ei.

TAUR
(21 apr. - 20 mai):

Vă puteți irosi în tot soiul de mărunțișuri care vă scot din sărite. Renunțați la ele, dacă simțiți că nu vă folosesc la nimic.

GEMENI
(21 mai - 21 iun.):

Raporturile de complementaritate vă amuză și vă stimulează imaginația. Practicați-le fără pic de rușine, doar în felul acesta aveți de cîștigat.

RAC
(22 iun. - 22 iul.):

Toată lumea se ferește de dvs., de parcă ați fi o persoană indezirabilă. Asta și este: proiectele dvs. îi încurcă pe cei care nu au nici un proiect.

LEU
(23 iul. - 22 aug.):

Un leu îmbălsămat nu valorează nici mai mult, nici mai puțin decît un leu viu. Nu-i lăsați pe ceilalți să fabrice un mausoleu în jurul dvs.

FECIOARĂ
(23 aug. - 22 sept.):

Puteți să vă întindeți chiar mai mult decît vă ține plapuma. De data asta nu vă paște nici o primejdie, stelele vă sînt favorabile.

BALANȚĂ
(23 sept. - 22 oct.):

De atîtea capricii s-ar sătura și bunul Dumnezeu, darămite dvs.! Cine vă obligă să tolerați atîtea mofturi unor persoane care nici măcar nu o merită?

SCORPION
(23 oct. - 21 nov.):

Limitele se pot întinde mai departe decît le socotiți dvs., chiar dacă sînt ale răbdării. Poate că sînt oameni mai răbdători decît dvs., în stare să înghită mai multe.

SĂGETĂTOR
(22 nov. - 21 dec.):

Sigur că puterea de înțelegere se oprește și ea la un punct. Dar de acolo înainte ar trebui să acționeze iertarea, care nu pretinde că înțelege.

CAPRICORN
(22 dec. - 19 ian.):

Supozițiile dvs. întemeiate pe o logică aparte, cad uneori alături. Nu contează: e mai bine să greșești, ca să previi, decît să greșești, fiind naiv.

VĂRSĂTOR
(20 ian. - 18 febr.):

E o adevărată fericire să constați că ai obținut un mare succes fără să miști un deget, în vreme ce alții se chinuie să convingă din greu pentru un succes mic.

PEȘTI
(19 febr. - 20 mart.):

O victorie neînsemnată obținută după lungi peripeții e mai de plîns decît o înfrîngere onorabilă. Lăsați-i pe alții să cîștige, dacă prețul e atît de scump.

LEGENDA:

- vă paște ghinionul

- prudența e mama înțelepciunii

- n-aveți nimic de pierdut

- șansa vă surîde

INTEGRAMA ZILEI

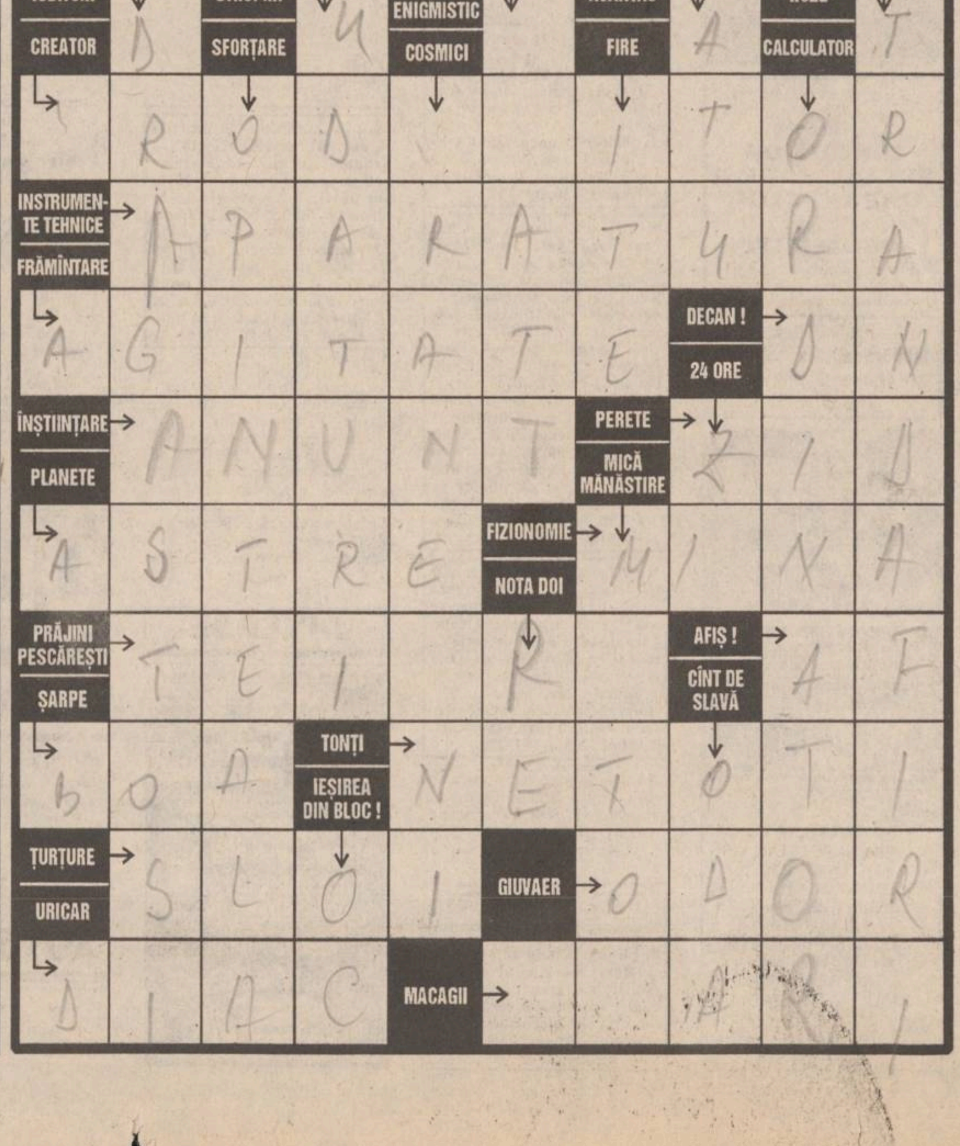

BIBLIOTECA
CENTRALĂ UNIVERSITARĂ
„M. EMINESCU" IAȘI

JOI
22 iunie 1995
An V, Nr. 145
(1208)
12 PAGINI
400 LEI
pentru Republica Moldova
30 bani

cotidian de informații
Monitorul

SECȚIUNEA A
ȘTIRI, OPINII, COMENTARII

Director onorific: AUREL LEON
Redactor șef: DAN RADU

Înainte de a anunța Poliția, Salvarea sau Pompierii, sunați la MONITORUL! 271.333

Guvernul va avea din nou șansa să-și facă de cap

■ *pe timpul verii, va rămîne singura putere în stat*

Senatul a adoptat, ieri, ***Legea privind abilitarea Guvernului de a emite ordonanțe pe timpul vacanței parlamentare.*** Paradoxal, dar din cei 14 care au votat contra și 10 care s-au abținut mare parte sînt membri ai PUNR și ai PDSR, principalele partide de guvernămînt. Conform Constituției, Guvernul poate fi abilitat să emită ordonanțe în cazuri de excepție, or, ***„excepția a devenit regulă“***, după cum declara ieri ***Valer Suian***, senator PUNR și vicepreședinte al Senatului. Pînă în prezent Guvernul are emise peste 200 de ordonanțe din care mai puțin de jumătate au trecut prin Parlament pentru a fi ratificate. Executivul va fi abilitat în această vară să opereze rectificări în Bugetul de stat pe 1995, să intervină în reglementări de ordin fiscal, în domeniul concesionărilor de bunuri și terenuri etc. ***Cristian Dumitrescu*** (PD) a acuzat Guvernul că a blocat intenționat depunerea în Parlament a unui proiect de lege privind concesionările, așteptînd sfîrșitul sesiunii parlamentare pentru a regla această problemă prin ordonanțe.

Romul Vonica, senator PDSR, a opinat că această prevedere poate da mînă liberă Guvernului să emită ordonanțe în domeniul legilor organice, legate de regimul proprietăților, ceea ce Constituția interzice. Însă, cea mai mare parte a contestărilor la adresa acestei legi a venit din partea reprezentanților PUNR. Valer Suian vorbea de o dictatură a Guvernului împotriva Parlamentului în timp ce ***Ioan Joarză,*** senator PUNR, a catalogat atitudinea Guvernului drept ***„arogantă și sfidătoare“***, iar tonul unor lideri PDSR comparabil cu cel al ***„prim-secretarilor de raion“.***

Parlamentul a adoptat o lege importantă pentru peste 100.000 de tineri din România

Absolvenții învățămîntului particular vor putea obține diplome recunoscute

■ *ei își vor putea susține examenul de absolvire sau de licență la universitățile de stat, după susținerea unui examen de selecție, pentru care va plăti 80.000 lei*

Senatul a adoptat, miercuri, proiectul legii privind dreptul absolvenților învățămîntului particular de a susține examenul de finalizare a studiilor la unități și instituții similare din învățămîntul de stat. Proiectul a fost adoptat în forma identică celei finalizate anterior de ***Camera Deputaților,*** nemaifiind nevoie de mediere. Legea prevede că absolvenții învățămîntului particular (superior, postliceal, liceal), promoțiile 1993, 1994, 1995, se pot înscrie la examenele de absolvire sau de licență la unitățile similare de stat, numai după promovarea unui examen de selecție, cuprinzînd cinci probe, după programele stabilite de ***Ministerul Învățămîntului,*** la nivel național. Absolvenții învățămîntului superior medical vor susține și o probă practică specifică. Absolvenții învățămîntului liceal care au promovat examenul de selecție pot susține bacalaureatul în acest an, iar absolvenții învățămîntului postliceal și superior se pot înscrie la licență în anul universitar 1995-1996. Taxa pentru examenul de selecție este de 80.000 de lei, iar taxele pentru examenele de absolvire sau licență sînt cuprinse între 35.000 și 70.000 de lei în funcție de instituția absolvită. Absolvenții facultăților particulare autorizate provizoriu de ***CNEAA*** nu sînt obligați să participe la examenul de selecție, iar absolvenții școlilor posliceale particulare de specialitate care au susținut examenul de absolvire în învățămîntul de stat, în baza aprobării Ministerului Învățămîntului, beneficiază de recunoașterea diplomelor, informează Mediafax.

Publicînd o scrisoare a „unui grup de generali și ofițeri activi și în rezervă“

Vadim consideră că Iliescu a distrus Armata Română

Într-un articol publicat în ultimul număr al săptămînalului ***„România Mare“, „un număr de 300 de generali și ofițeri activi și în rezervă“*** adresează o scrisoare președintelui Iliescu, prin care-l acuză pe acesta de „înaltă trădare“, pentru că a distrus Armata și că a vîndut-o trădătorilor, spionilor și afaceriștilor“. ***„Nu uitați, domnule Iliescu, faptul că în calitate de Comandant Suprem, răspundeți de dezastrul în care a ajuns Armata Română. Pentru asemenea crime de înaltă trădare, pedeapsa nu poate fi decît una singură“, se arată în scrisoarea semnată: „Un grup de generali și ofițeri activi și în rezervă“.***

„Dacă memoriul există și semnăturile sînt reale, comentează Ion Cristoiu în numărul de ieri al cotidianului «Evenimentul zilei», în acest caz ne aflăm în fața incitării la rebeliune armată împotriva președintelui țării“, iar dacă este o invenție, ca multe altele, a lui C.V. Tudor, ***„ne aflăm în fața unei grave ofense adusă autorității șefului statului român“.***

Radu Boroianu, vicepreședintele PNL, îl consideră pe C.V. Tudor ***„ori diversionist, ori rău intenționat“.***

„Acest om își bate joc de România și de instituțiile statului“, a menționat liderul PNL.

Pe de altă parte, în cadrul unei conferințe de presă, Petre Anghel, lider PDAR, a opinat, ieri, că acuzele de înaltă trădare aduse președintelui Iliescu de autorii scrisorii pot face obiectul sesizării Parchetului General. PDAR apreciază că scrisoarea celor 300 de generali și ofițeri ori e o acuzație rebelă la adresa președintelui Iliescu și pune sub semnul întrebării persoanele din anturajul său, ori e o intoxicare a mass-media românești. **(Pavel LUCESCU)**

În fotografie, Corneliu Vadim Tudor

Mai există un film video cu execuția familiei Ceaușescu, necunoscut încă românilor

Președintele Comisiei Decembrie '89, senatorul PNTCD ***Valentin Gabrielescu,*** a declarat, miercuri, într-o scurtă conferință de presă, că a descoperit existența unei noi videocasete care ar cuprinde o variantă a procesului și execuției soților Ceaușescu, necunoscută încă membrilor comisiei de anchetă. Existența casetei a fost confirmată în timpul audierii lui ***Răzvan Theodorescu,*** fost director al TVR în perioada 1990-1993. Răzvan Theodorescu a fost solicitat să dea explicații în legătură cu soarta casetei procesului și execuției, difuzată de TVR pe 22 aprilie 1990, despre care se bănuia că ar fi fost vîndută de Guvernul provizoriu postului francez TV5. Fostul director al TVR a afirmat că această casetă nu a mai putut fi vîndută francezilor, deoarece, cu cîteva zile înainte de difuzarea ei pe postul românesc, persoane încă necunoscute au vîndut părții franceze o altă casetă, despre existența căreia nimeni nu avea cunoștință. Răzvan Theodorescu a declarat în fața Comisiei că a aflat de la colegii francezi că aceștia ar fi cumpărat caseta cu 500.000 FF, de la niște români, tranzacția avînd loc la Viena. Astfel, francezii n-au mai avut motive să cumpere caseta difuzată de TVR, pe care Guvernul Provizoriu intenționa să le-o vîndă prin intermediul formei Romtehnica. Tranzacția de la Viena s-a realizat foarte repede, cu puține zile înainte de difuzarea pe TVR a filmului, iar autorii ei știau că Guvernul Provizoriu intenționa ca, în cel mai scurt timp, să vîndă caseta francezilor. Președintele comisiei parlamentare de anchetă a declarat că îl va audia în curînd pe ***Gelul Voican,*** fost vice-prim-ministru în Guvernul Provizoriu despre care crede că ar putea oferi indicii despre caseta vîndută francezilor.

O veche fantomă vrea să bîntuie Hotelul "Orizont"

■ *cinci indivizi suspecți au pretenția că reprezintă întreg tineretul ieșean și cer în numele acestuia un modern complex hotelier*

După cîteva luni de acalmie, scandalul legat de cochetul ***complex hotelier „Orizont“*** ia din nou accente dramatice. În această dimineață, la orele 8,30 cei cîțiva reprezentanți ai fantomaticei ***Fundații pentru Tineret*** a județului Iași vor încerca din nou să pună mîna pe complex. Ei se bazează pe o hotărîre judecătorească a Curții de Apel București - secția comercială, care a dispus ***„reîntoarcerea executării silite prin evacuarea de îndată și fără somație a S.C. „Iuventus“ S.A. Iași, din Complexul „Orizont“ Iași, str.. Anastasie Panu (Grigore Ureche) nr. 27 și reintegrarea Fundației pentru Tineret Iași în imobilul din care a fost evacuată forțat, de îndată și fără somație“.***

Reamintim că fantomatica organizație de tineret, care pretinde că reprezintă interesele tineretului ieșean, a ocupat în forță complexul „Orizont“ de două ori, în 1991 și la începutul anului 1994. În februarie 1994, după aproape o lună de ocupare abuzivă a hotelului, Fundația pentru Tineret a fost evacuată în baza unei hotărîri judecătorești. Această hotărîre a fost atacată de avocatul ***Mihai Vlasov,*** care reprezintă Fundația pentru Tineret din punct de vedere juridic. După mai multe procese, Curtea de Apel București a hotărît reintegrarea în spațiu a fundației.

Acum, problema este cine va fi reintegrat în spațiu, întrucît Fundația pentru Tineret este pusă sub semnul întrebării din punct de vedere juridic. Aceasta, deoarece Curtea de Apel Iași a constatat nulitatea procesului verbal de înființare a aceste organizații prin Decizia 29/ 18 ianuarie 1995.

În aceste condiții, dacă executorii vor încerca în această dimineață să aplice Decizia ***Curții de Apel București,*** se vor trezi într-o situație hilară: vor trebui să repună în drepturi o fantomă, o organizație care din punct de vedere legal nu mai există. **(Costel STROESCU)**

Avocatul Mihai Vlasov se folosește de un grup de tineri pentru a pune mîna pe un spațiu pe care vrea să-l folosească ca birou de avocatură

NOUTĂȚILE ZILEI

Petrolul Ploiești va juca în Cupa Cupelor

Aseară, în finala Cupei României la fotbal, Petrolul Ploiești a dispus de Rapid București cu 6-4 (0-0, 1-1,1-1) după prelungiri și lovituri de departajare. La sfîrșitul celor 90 de minute regulamentare de joc scorul a fost 1-1, prin golurile marcate de Andreicuț (min. 82), pentru Petrolul, respectiv Chiriță (min. 87), pentru Rapid, în urma unei flagrante greșeli de arbitraj, nu mai puțin de trei jucători giuleșteni aflîndu-se la acea fază într-o poziție flagrantă de ofsaid. La loviturile de departajare au înscris Zmoleanu, Grigore, Drama, Andreicuț și Răchită (pentru Petrolul), respectiv Lupu, Chiriță și Vlădoiu (pentru Rapid). A ratat Frunză.

România va înainta astăzi cererea oficială de aderare la Uniunea Europeană

România va înainta cererea oficială de aderare la UE, joi, 22 iunie, sub forma unei scrisori adresate de către primul ministru al României, Nicolae Văcăroiu, președintelui în exercițiu al Consiliului Uniunii Europene, ministrul francez de Externe, Hervé de Charette. Cererea va fi înaintată de șeful diplomației române, Teodor Meleșcanu, în cadrul unei ceremonii ce va avea loc la Paris. Cererea oficială de aderare, prezentată la numai cîteva zile înaintea Consiliului European lărgit de la Cannes, va avea anexată „Strategia națională de pregătire a aderării“, recent adoptată de Guvern, susținută de Parlament și însușită în cadrul dezbaterii naționale inițiate de președintele României, a anunțat miercuri, purtătorul de cuvînt al MAE, Mircea Geoană.

Alarmă falsă în clădirea guvernului rus

Ecoul evenimentelor din Budennovsk s-a făcut simțit și în clădirea guvernului rus. Marți seara un necunoscut a telefonat anunțînd că în clădire a fost pusă o bombă. Lucrătorii din aparatul guvernamental au fost evacuați. S-a constatat că a fost vorba de o alarmă falsă. Incidentul s-a încheiat fără urmări, precizează Televiziunea Publică Rusă.

Un Centru de Cercetare și Producție Teatrală la Iași

Uniunea Teatrală din România a înființat, la Iași, un Centru de Cercetare și Producție Teatrală, al cărui director general este regizorul Alexandru Dabija. Obiectivele imediate ale Centrului sînt legate de aniversarea, în 1996, a 100 de ani de la înființarea Teatrului Național „Vasile Alecsandri“ din localitate și urmăresc organizarea unui Festival Internațional de Teatru în spații neconvenționale, a Galei premiilor UNITER și a altor manifestări artistice. Centrul este persoană juridică non-profit, subordonată UNITER, care își propune realizarea de workshop-uri și spectacole teatrale. Directorul coordonator al Centrului de Cercetare și Producție Teatrală al UNITER de la Iași este Adrian Păduraru, iar directorul executiv este Radu Mateescu. Lansarea oficială a Centrului va avea loc pe 20 septembrie la Iași.

Refugiații din toată lumea se vor aduna la Iași

Primul Congres Mondial al Refugiaților se va desfășura săptămîna viitoare, în perioada 30 iunie-2 iulie, la Iași. Pentru a pune la punct detaliile organizatorice ale congresului, președintele Consiliului Național al Reîntregirii, Mircea Druc, s-a întîlnit, marți, cu primarul Iașului, Constantin Simirad, care a declarat că pe perioada desfășurării lucrărilor circulația autoturismelor pe bulevardul Ștefan cel Mare și Sfînt va fi întreruptă. Congresul Mondial al Refugiaților are ca scop sensibilizarea românilor de pretutindeni în vederea unirii spirituale. Sînt așteptați să participe personalități din România ce s-au născut în nordul Bucovinei, Ținutul Herța și Basarabia. Totodată, vor participa și aproximativ 100 de români ce trăiesc în prezent în Transnistria. Mircea Druc a afirmat că personalitățile politice prezente nu vor reprezenta interesele formațiunilor politice din care provin.

SAFI SA
SOCIETATEA DE ASISTENȚĂ FINANCIARĂ ȘI INVESTIȚII
FINANCIAL SERVICES AND INVESTMENT COMPANY
Sunați acum la telefon 117596

• FONDUL MUTUAL AL OAMENILOR DE AFACERI
Datele la zi valabile începînd de LUNI, 19 iunie 1995.
Număr C.I. în circulație:
tip A: 196.063 tip B: 318.954 tip C: 1.004.436
Activul net: 183.660 milioane lei

NOU!
Începînd cu data de 17.04.1995 s-a lansat o nouă emisiune de Certificate de Investitor, tip C, cu valoarea nominală de 50.000 lei.
Valoarea la zi a certificatelor de Investitor (C.I.):
tip A: 457.600 lei - la răscumpărare
tip B: 114.400 lei - la răscumpărare
tip C: 57.200 lei - la vînzare

• FONDUL PRIVAT DE ACUMULARE ȘI PENSII
deschis atît persoanelor în activitate, cît și pensionarilor

Casa Modei (mezanin) Telefon 117596
Zilnic, între orele 9,00-18,00 (sîmbătă, duminică închis)

Biroul SAFI Iași practică comision diferențiat

Începînd cu data de 26.06.1995, în scopul creșterii operativității în relațiile cu clienții, se modifică sistemul răscumpărării Certificatelor de Investitor, astfel:
1. Cererile de retragere se primesc numai în zilele de luni ale fiecărei săptămîni, între orele 9^{00}-16^{00}.
2. Sumele cuvenite investitorilor, aferente cererilor de retragere primite se plătesc în ziua de vineri a aceleiași săptămîni, de la casieria Băncii Dacia Felix.

Alexander VODKA
TĂRIA ȘI AROMA ELADEI
Salvaras GROUP
tel/fax: 032-211.196

TESTER
TESTER TRADING
distribuitor unic în județul Iași al produselor
KRAFT JACOBS SUCHARD
vă oferă
produse zaharoase de Brașov la prețul producătorului
ADAOS COMERCIAL 0%
Depozit: Luca Arbore nr. 2
în spatele Centrului de Librării (Moara de Foc), în incinta Laboratorului de Cofetărie Gastrocom
Tel. 032/250559; 250699
Căutăm și importatori pentru Republica Moldova.

MONITORUL DE IAȘI

Ioan Serbina:

"Afaceriștii care nu au dat bani să nu mai calce pe la tribuna 0 a stadionului"

Ioan Serbina, secretarul Consiliului Județean Iași, s-a arătat indignat de atitudinea oamenilor de afaceri din Iași care, cu cîteva excepții, au refuzat să sprijine echipa de fotbal "Lynx" Iași în dificila confruntare de la Brașov. După cum se știe, formația ieșeană susține duminică meciul de baraj pentru promovarea în Divizia Națională de Fotbal și va avea ca adversară echipa Electroputere din Craiova. ***"Deși 85 de societăți comerciale și-au anunțat intența de a participa la ședința care a avut loc la începutul acestei săptămîni, pînă la urmă doar opt firme au acceptat să sponsorizeze echipa. Este o sfidare totală. Îi sfătuiesc pe afaceriștii care nu au dat curs invitației noastre să nu mai calce pe la tribuna zero a stadionului. Să stea la "B" sau în altă parte"*** - a declarat Ioan Serbina. Secretarul Consiliului Județean a lansat un ultim apel către firmele de stat sau particulare din Iași să sprijine echipa de fotbal.

Aflat în vizită la Iasi

Ambasadorul Nigeriei caută contracte ferme de colaborare economică

Ambasadorul Nigeriei la București, ***Leonard O'Kogwu*** (foto), a sosit ieri la Iași pentru o vizită de informare privind eventualele oportunități de afaceri din zonă. Ambasadorul nigerian a fost primit de autoritățile locale la Prefectură și Primărie, unde a prezentat acordurile comerciale și de cooperare semnate, pînă în prezent, între Nigeria și România și a propus încheierea unui acord privind protecția și promovarea investițiilor străine. De asemenea, Leonard O'Kogwu a înaintat autorităților ieșene o propunere de acord între țări pe probleme culturale și schimburi de specialiști în domeniul presei scrise și audio-vizuale. Ambasadorul Nigeriei și-a manifestat interesul pentru unele produse fabricate în Iași - deficitare pe piata nigeriană, stabilind în acest sens, întîlniri cu reprezentanții societăților respective. Astfel, astăzi se va întîlni cu reprezentanți ai conducerilor executive de la S.C. "Nicolina" S.A., S.C. "Antibiotice" S.A., "Suprem" S.A., "Moldomobila" S.A., pentru a încerca să obțină, după cum a declarat autorităților și presei, un angajament ferm de colaborare. În ceea ce privește colaborarea pe plan comercial dintre cele două țări, Leonard O'Kogwu a declarat că dorește ca balanța schimburilor comerciale să se echilibreze în favoarea Nigeriei, întrucît, în 1994, fată de exporturile României în Nigeria - de circa 100 milioane dolari -, exporturile Nigeriei au totalizat doar 4 milioane dolari. **(M. BREZEANU)**

În Piata Unirii

Autoturismele staționate ilegal vor fi blocate

Ca urmare a încălcărilor repetate ale deciziei Comisiei de Circulație a Primăriei în ceea ce privește interzicerea accesului autoturismelor în Piața Unirii, membrii acesteia au hotărît recent să blocheze mașinile cu număr de Iași staționate în zonă. După cum a precizat Radu Onofrei, șeful serviciului de gospodărire comunală din cadrul Primăriei, măsura de interzicere a accesului auto în Piața Unirii a fost luată prin hotărîrea nr.98 a Consiliului Municipal și trebuie respectată de conducerile hotelurilor din zonă: "Din moment ce interdicția este valabilă pentru toate persoanele, considerăm inadmisibilă atitudinea personalului de la cele două hoteluri, care îndepărtează bornele de demarație și permit accesul autoturismelor în piață". Menționăm că reprezentanți ai conducerilor celor două hoteluri au declarat recent că nu vor respecta decizia menționată cînd vor primi grupuri importante de turiști, pe motiv că și Primăria a procedat într-o manieră similară cînd a primit o delegație chineză, cazată la Hotel Unirea. **(M.B.)**

Conflictul de la SC PECO SA a luat din nou o turnură explozivă

■ *de 23 de zile această firmă nu mai distribuie benzină și butelii pentru aragaz* ■ *nici ieri greviștii nu au ajuns la un acord cu reprezentanții FPS de la București* ■ *la sediul PECO din Iași, ieri dimineață, au sosit și 60 de taximetriști protestatari de la SC TAXICOM* ■ *Poliția ieșeană îl acuză pe managerul Corneliu Ciocan de "gestiune frauduloasă"* ■

Poliția ieșeană va încheia astăzi o primă fază a cercetărilor efectuate la S.C. PECO S.A. Iași. Potrivit unor surse demne de încredere ale Poliției, dosarul managerului S.C. PECO S.A., ***Corneliu Costică Ciocan***, va fi înaintat Parchetului în zilele următoare, cu propunerea de trimitere în judecată sub acuzația de ***"gestiune frauduloasă"***. Poliția a constatat că managerul Ciocan a păgubit firma pe care o conduce cu aproximativ 475.000 de dolari, în urma semnării unui contract dubios cu firma austriacă HANSE.

Întrucît prejudiciul cauzat S.C. PECO S.A. este foarte mare, iar gestiunea frauduloasă se pedepsește, potrivit codului penal, cu închisoare de la șase luni la cinci ani, managerul Ciocan riscă să fie arestat în zilele următoare.

Încercarea de dezamorsare a conflictului de muncă de la S.C. PECO S.A. Iași, conflict ce durează de 23 de zile și care vizează demiterea managerului Corneliu Costică Ciocan, a eșuat, ieri 22 iunie 1995, în urma unei întîlniri-maraton, care a durat peste 8(opt) ore și care a avut loc la Sediul Societății PECO Iași.

Încă de la primele ore ale dimineții, celor aproximativ 400 de greviști de la PECO li s-au alăturat aproximativ 60-70 de greviști de la Taxicom care au sosit la sediul PECO cu tot cu taximetre. Pentru o preîntîmpina un eventual conflict deschis, în zonă au fost dizlocate importante forțe de ordine.

La orele 10,45, la sediul PECO au sosit: ***Costache Munteanu,*** director adjunct al FPS București, ***Beniamin Moldvai,*** director comericial al Holding-ului PECO București, ***Toader Berlea***, director al FPS Iași, ***Victorel Lupu*** și ***Alexandru Căpitănescu***, membri AGA la S.C. PECO S.A. Iași.

Aceștia au avut o întîlnire-maraton în sala de ședințe a S.C. PECO la care a participat și o delegație formată din 17 greviști. Presa nu a avut acces. După opt ore de discuții s-a ajuns la încheierea unui Protocol, în care, Costache Munteanu, director adjunct al FPS București a propus:

1. Suspendarea din funcție a managerului Corneliu Costică Ciocan și a echipei manageriale formată din Ilie Gafencu, director tehnic și Magdalena Popa, director economic.
2. Înlocuirea acestei echipe cu alta nouă, care va asigura interimatul pe o perioadă de șase luni.
3. Trecerea managerului Corneliu Ciocan pe un post corespunzător pregătirii lui, în cadrul S.C. PECO S.A.
4. Noua conducere managerială, aleasă de pe o listă de 9 posibili candidați, formată din: economist Stoica Dumitru ca director general, inginer Dan Baciu ca director tehnic și economist Cojocaru Liliana ca director economic.
5. Organizarea unui concurs pentru ocuparea postului de manager, după expirarea perioadei de interimat, la care managerul Corneliu Ciocan să nu aibă acces.
6. Pentru asigurarea competenței necesare desfășurării normale a procesului de conducere, FPS București va transmite un mandat special noii echipe de conducere, care are ca sarcină, colaborarea cu organele legale pentru definitivarea controlului început la S.C. PECO S.A. de către Curtea de Conturi".

Adus la cunoștință, acest proiect de Protocol, rămas nesemnat și neredactat, doar în fază de ciornă, a fost respins cu vehemență de cei 400 de greviști care au scandat minute în șir: "Demiterea! Demiterea" și "Ion Ciocan și clica lui!".

La orele 18,30, întîlnirea s-a încheiat fără să se ajungă la vreun acord. Echipa sosită de la București, a fost interpelată de aproximativ 30-40 de greviști de la Taxicom care au dorit ca aceasta să se deplaseze la sediul acestei societăți. Au intervenit forțele de ordine care au asigurat plecarea celor de la București, plecare ce a fost acompaniată de un cor de vociferări.

Referitor la eșecul acestei întîlniri, ***Valeriu Iosub,*** membru al delegației greviste ne-a declarat:

"Vom continua protestul nostru pînă la demiterea managerului Ciocan, chiar dacă aceasta va surveni chiar și peste o lună-două. Am ajuns la concluzia că nu există dreptate în țara asta! Pe doi care au vrut să aranjeze un meci de fotbal s-a găsit modalitatea să-i bage la răcoare, dar pentru unul care a prejudiciat statul de 1 miliard de lei se găsesc tot felul de modalități «legale» de a-l scoate basma curată". (Dan OLARU)

Beniam Moldvai, director comercial al holdingului PECO București (stînga) și Costache Munteanu, director adjunct al FPS București, în timpul încercării eșuate de a cădea de acord cu greviștii

Mihai Casparovici, "printul secetei", ne învață să trăim ca în grajd

RAJAC a găsit cîteva soluții absolut penibile pentru economisirea apei

■ *fiecare ieșean este invitat să pună cîte o "sticlă de plastic" umplută cu apă în rezervorul toaletei și să facă baie într-o cadă plină cu apă numai pe un sfert*

În aceste zile Regia Autonomă Județeană de Apă-Canal (R.A.J.A.C.) din Iași va începe distribuirea a zece mii de pliante care au scopul de a sensibiliza populația județului în privința economisirii apei potabile. Aceste pliante se adresează în mod direct copiilor, prin intermediul desenelor ce trebuie colorate și completate, cele mai frumoase realizări fiind premiate cu 20 de premii a cîte cinci mii de lei fiecare.

Deși initiativa R.A.J.A.C. Iași este lăudabilă din punct de vedere al scopului urmărit, unele dintre sfaturile practice pentru economisirea apei, sfaturi publicate în pliantele amintite, sînt forțate. Două dintre acestea sînt pur și simplu hilare: "Puneți o sticlă de plastic plină cu apă în rezervorul toaletei. În acest fel veți economisi unu pînă la 1,5 litri de apă din volumul bazinului la fiecare folosire a toaletei" sau "Puteți face o baie bună și cu cada plină pe sfert, veți economisi 85 litri de apă". Prima soluție prezentată pentru economisirea apei este inutilă, atîta timp cît printr-o simplă modificare a poziției tijei plutitorului din bazin se poate reduce nivelul apei. Cea de-a doua soluție, deși ar duce la mari economii de apă, ar avea ca efect renunțarea la una din puținele plăceri la care mai avem acces: o baie fierbinte, cu multă apă. Alte soluții care stîrnesc rîsul, oferite de RAJAC pentru economisirea apei: oprirea apei în timpul periajului la spălatul pe dinți; în timpul folosirii săpunului la duș etc. **(Alin TOCAN)**

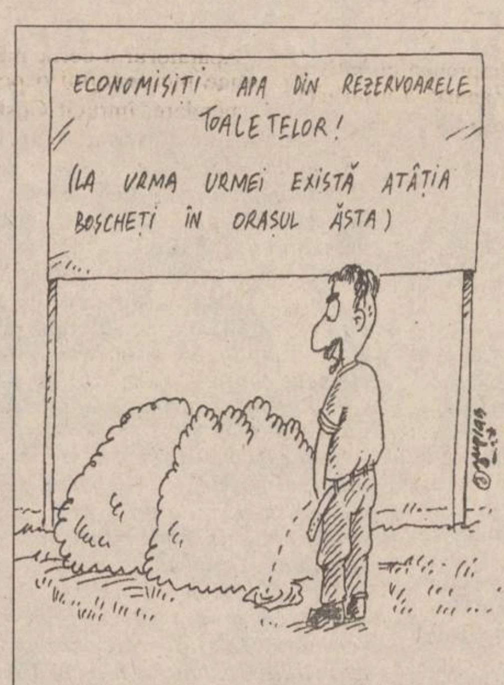
ECONOMISIȚI APA DIN REZERVOARELE TOALETELOR!
(LA URMA URMEI EXISTĂ ATÎTIA BOSCHEȚI ÎN ORAȘUL ĂSTA)

Fostul director de la SC ADIMET SA a fost trimis în judecată

■ *Procuratura l-a acuzat de fals intelectual*

După o anchetă care a durat un an și jumătate, fostul director al SC ADIMET SA Iași, ***Petru Ștefănescu***, va compărea în fața unei instanțe de judecată sub acuzația de "fals intelectual". Fostului director Ștefănescu i se impută faptul că în anul 1988 a eliberat o adeverință falsă, cu ajutorul căreia fiica contabilei de la ADIMET a intrat ilegal în posesia unui apartament situat într-un bloc de pe bulevardul Republicii. Această ilegalitate a ieșit la iveală în septembrie 1993, cînd unul dintre salariații firmei a depus o sesizare la Poliție.

Cercetările au fost declanșate de către locotenentul ***Daniel Botezatu*** din cadrul Politiei Municipiului, care, în ciuda faptului că a construit un dosar "beton", a dispus în mod absolut surprinzător scoaterea de sub urmărire penală a directorului Ștefănescu, propunînd, în compensație, o sancțiune administrativă. Ulterior, ancheta a fost preluată de procurorul ***Emilian Eva*** de la Parchetul de pe lîngă Judecătoria Iași, care a infirmat soluția politistului și a dispus recent trimiterea în judecată a fostului director Ștefănescu (demis din functie în 1994 ca urmare a unui conflict cu sindicatul) pentru "fals intelectual".

Pe parcursul anchetei, Petru Ștefănescu a declarat că își recunoaște fapta, dar a țiunt să sublinieze că "a semnat acea adeverință pentru a ajuta o familie care locuia în condiții grele".

Pe de altă parte, Parchetul a inculpat încă două persoane în acest dosar : ***Elena Gavril*** - contabilă, mama tinerei care a primit apartamentul din bulevardul Republicii - și ***Elisabeta Doina Bordea*** - economistă la ADIMET, pentru faptul că a semnat și ea adeverința respectivă. Prima este acuzată de "fals" și "uz de fals" iar a doua de "fals intelectual". **(SORIN SIMON)**

În zonele calamitate de grindină

Se mai pot însămînța culturi din soiuri speciale de porumb

Datorită fenomenelor meteorologice care au cauzat calamitarea producțiilor agricole din partea de nord vest a județului Iași, mii de familii de țărani se află în situația de a nu mai avea ce recolta. Cu toate că Guvernul a dat asigurări că va despăgubi familiile rămase fără surse de venit ca urmare a calamitării recoltelor, încă nu s-au stabilit sumele ce vor reveni de fiecare hectar de cultură calamitată.

În cursul zilei de astăzi Direcția Agricolă Iași va transmite la Ministerul Agriculturii situația producțiilor calamitate de pe cele aproximativ 5.100 ha din partea de nord vest a județului Iași.

Totuși, chiar și în aceste condiții mai există soluții de evitare a foametei ce amenință zonele calamitate de grindină. ***"Pînă la data de 1 iulie se mai pot înființa culturi de porumb pentru consum din soiurile extratimpurii"*** a afirmat ***Jan Patraș***, director al Stațiunii de Cercetări Agricole "Podu Iloaiei". Culturile de porumb înființate în acest interval pot asigura producții ridicate în cazul în care, dacă în cea de-a doua jumătate a lunii septembrie nu va "cădea" bruma.

Tipurile de hibrizi extratimpurii care pot fi achiziționate de la Stațiunea de Cercetări Agricole "Podu Iloaiei", precum și de la SC AGROSEM SA Iași sînt hibrizii "Oana", "Simona", "Bucium", etc. În paralel cu acești hibrizi de producție românească, reprezentanța firmei americane "PIONEER" a experimentat cu succes hibrizii extratimpurii "NATACHA X9C34" și "HELGA 3902", toleranți la secetă chiar și în cîmpuri cu densitate mare. **(Daniel NIȚOI)**

Numărul de locuri scoase la concurs pentru admitere la Facultatea de Fizică

Facultatea de Fizică a Universității "Al. I. Cuza" a anunțat deja cifra de școlarizare pentru admiterea în învățămîntul superior, din sesiunea septembrie 1995. Astfel, la secția de Fizică sînt scoase la concurs 75 de locuri, durata studiilor fiind de 4 ani, plus 1 an de studii aprofundate; la secția de Fizică Tehnologică sînt 25 de locuri, durata studiilor fiind de 5 ani, plus 1 an de studii aprofundate, la secția de Fizică medicală sînt 25 de locuri, plus 1 an de studii aprofundate. Înscrierea la concurs se face în perioada 29 august - 3 septembrie iar probele de concurs se vor susține în perioada 6 - 8 septembrie. În primii doi ani de studii, toti studentii admiși au program comun de pregătire. Apoi, în funcție de opțiune și de mediile obținute, se va face împărțirea pe specialități.

20 - 30% din absolventi pot urma cursurile anului de studii aprofundate, în urma căruia pot rămîne în învățămîntul superior, se pot înscrie la doctorat și la specializări în străinătate. **(S.A.)**

Lista firmelor care își fac reclamă în acest număr

Baco S.R.L.	5A
Joe & Son	3A
Ati Puls	5A
Standard Comercial Moldavia	3A
Decora	8A
Centrul Cultural German	5A
Bursa Moldovei	4A, 5A
Tester Trading	1A
Institutul European și RTV Europa Nova Iași	4A, 1B
Camera de Comert, Industrie și Agricultură Iași	2A
Moldolux Cămin	5A
Divas Impex S.R.L.	8A
Service SO.CO.M Iași	1B
Cabinetele medicale "Medisan"	3A
Elvila International	2A
Safi	1A
Electric Puls	3A
Alfa Civic	8A
Link & Necom	1B
Agenția de turism AGPI	4A
Lumea Magazin	8A
R.A.T.C.	3A, 4A
Direcția Muncii și Protecției Sociale	3A
SALVARAS GROUP	1A
Transmixt S.A.	4A
Ziua	4A
MVD	4A

În vederea deschiderii Oficiului său în municipiul Pașcani,
CAMERA DE COMERȚ INDUSTRIE și AGRICULTURĂ IAȘI,
organizează concurs pentru ocuparea următoarelor posturi:
- jurist
- consilier (inginer, economist)
Condițiile de admitere la concurs sînt următoarele:
- studii superioare
- vîrsta sub 40 ani
- cunoașterea foarte bine a limbii engleze (pentru consilier)
- domiciliul stabil în municipiul Pașcani.
Dosarele cuprinzînd cererea și un curriculum vitae, vor fi depuse la S.C. ELCHIM S.A. (fost O.C.L.) Pașcani, str. Nicolae Iorga nr. 10 (tel. 764311), pînă la data de **28.06.1995**.

SOCIETATEA COMERCIALĂ scm STANDARD COMERCIAL MOLDAVIA
Str. Bradului nr. 5, IAȘI Telefon 032/122850, 127937 Fax 032/220053
Societate mixtă româno-germană caută
CEI MAI BUNI MOTOSTIVUITORI
din Iași
Condiții:
● experiență
● dinamism
● flexibilitate
Dacă doriți să cîștigați peste salariul mediu pe economie, să aveți condiții de muncă excepționale, precum și garanția unui loc de muncă într-o firmă puternică, atunci contactați-ne.

AGENȚIA DE PUBLICITATE *NORD EST*
organizează concurs pentru ocuparea a două posturi de
GRAFICIENI - DESIGNERI
Experiența în lucru pe calculator poate constitui un avantaj.
Înscrierile se fac zilnic la sediul agenției din str. Smîrdan nr. 5, et. II, cam. 214, între orele 11,00 -16,00.
Relații la telefon **144776**.

dacă vreți să cumpărați într-un mod extrem de avantajos
cu plata în rate
televizoare color, frigidere, congelatoare, masini de spălat
ELVILA international
Expoziție etajul I al magazinului SUPERCOPOU tel. 032/11.22.20, 211014
Depozit: Str. Grăniceri nr. 3-9 (depozite COMAT-în spatele Unității de Grăniceri Manta Roșie)
PROGRAM DEPOZIT: zilnic 9.00-17.00, sîmbăta 9.00-13.00.

MONITORUL DE IAȘI

Timp de trei zile

Românii din diaspora se vor întîlni la Iași

În perioada 29 iunie - 1 iulie a.c., la Iași se va desfășura Simpozionul românilor din diaspora, în organizarea Primăriei municipiului. Potrivit declarației primarului Constantin Simirad, „simpozionul are ca scop realizarea unirii spirituale a românilor de pretutindeni și, de ce nu, a uniunii teritoriale a acestora“. În acest sens, este de remarcat anunțata participare la simpozion a circa 100 de români din Transnistria.

Primarul Constantin Simirad a afirmat că este așteptată o participare importantă a românilor din diaspora, care vor dialoga, în cadrul lucrărilor, cu diferite personalități istorice și politice din România. **(Mihaela BREZEANU)**

La Seminarul Teologic din Iași

A început înscrierea candidaților

Cu începere din acest an, în cadrul Școlii Normale „Vasile Lupu“, Iași, va funcționa un seminar teologic liceal, cu două clase. Una dintre clase va avea profilul teologie-litere (30 locuri, numai băieți), iar cealaltă clasă va avea profilul teologie-patrimoniu cultural (30 locuri, băieți și fete). Graficul de desfășurare a concursului de admitere, sesiunea iunie-iulie 1995, este următorul:

21-25 iunie: înscrierea candidaților;

26-29 iunie: vizita medicală și susținerea probelor de specialitate;

5 iulie: lucrare scrisă la limba și literatura română;

7 iulie: lucrare scrisă la matematică;

12 iulie: afișarea rezultatelor.

Pentru profilul teologie-litere, probele de specialitate constau în verificarea aptitudinilor muzicale și a dicției și în verificarea cunoștințelor generale de religie.

Pentru profilul teologie-patrimoniu cultural, probele de specialitate vor fi susținute din cunoștințe generale de religie, precum și dintr-un test de desen. **(Dan FODOR)**

Duminică

Ambasadorul Austriei va vizita Iașul

Duminică, 25 iunie a.c., se va afla la Iași pentru o vizită de prezentare Paul Ulman, ambasadorul Austriei la București.

Luni, 26 iunie, ambasadorul Austriei va fi primit de reprezentanții autorităților locale la Prefectură, Consiliul Județean și Primăria Iași. Din program menționăm vizite la Universitatea „Al. I. Cuza“ și la Camera de Comerț, Industrie și Agricultură. De asemenea, ambasadorul Paul Ulman se va întîlni cu Î.P.S. Daniel, Mitropolitul Moldovei și Bucovinei. **(M.B.)**

Reacții după publicarea materialului despre minunea de la Schitu Hadîmbu

În România există 39 de icoane făcătoare de minuni

■ *dintre acestea, 17 se află în Moldova, 11 în Muntenia, 8 în Transilvania, una în Banat și una în Dobrogea* ■ *în zilele următoare icoana de la Hadîmbu se va afla în atenția teologilor* ■

În ziarul „Monitorul“ de ieri am prezentat cazul uluitor al *icoanei Maicii Domnului de la Mănăstirea Hadîmbu* (în apropiere de Mogoșești-Iași) din care, după spusele a zeci de martori oculari, a țîșnit mir, după încheierea Sfintei Liturghii de duminică, 18 iunie. ***„Atunci cînd dintr-o icoană izvorăște mir sau apar lacrimi se consideră că manifestarea materială este legată de o faptă foarte bună sau este un semnal de alarmă pentru a fi preîntîmpinate anumite nenorociri datorate necredinței oamenilor. În ambele cazuri, asemenea întîmplări reflectă purtarea de grijă a lui Dumnezeu și a Maicii Domnului față de poporul credincios“,*** ne-a precizat părintele *Nicolae Dascălu,* consilier cultural al Mitropolitului Moldovei și Bucovinei. Părintele consilier ne-a mai spus că unele icoane sînt considerate făcătoare de minuni după perioade de timp îndelungate, pentru a se constata dacă fenomenele se repetă sau nu. La ora actuală, în România există 39 de icoane recunoscute de Biserică drept făcătoare de minuni, dintre care 17 se află în Moldova, 11 în Muntenia, opt în Transilvania, două în Banat și una în Dobrogea.

În zilele următoare, icoana de la Hadîmbu se va afla în atenția teologilor. **(Dan FODOR)**

Sîmbătă va sosi la Iași Regina Ana

■ *pe parcursul a două zile ea se va întîlni cu oficialitățile și cu diverși locuitori ai orașului*

Sîmbătă dimineață va sosi la Iași ***Regina Ana, soția Regelui Mihai.*** Ea va vizita Iașul la invitația fundațiilor și asociațiilor monarhiste din județ. Profesorul Mihai Dorin, unul dintre organizatorii vizitei, ne-a declarat: ***„Regina dorește să întîlnească locuitori ai Iașului, să cunoască orașul, să identifice posibilitățile de realizare de programe care să includă acordarea unor ajutoare materiale. De asemeni, Regina Ana se va reculege la lăcașuri de cult și de comemorare a eroilor. Pe parcursul celor trei zile ale vizitei sînt programate întîlniri cu primarul Constantin Simirad, cu Înalt Prea Sfințitul Daniel, Mitropolit al Moldovei și Bucovinei, cu Prea Sfințitul Petru Gherghel, Episcop catolic al Iașului. De asemeni, au fost fixate întîlniri cu studenții basarabeni și bucovineni, precum și cu studenți de la Universitatea de Medicină și Farmacie. Duminică dimineață, Regina Ana va participa la prima parte a slujbei religioase de la Catedrala Mitropolitană.”***

Regele Mihai s-a căsătorit cu Regina Ana în anul 1948, în Grecia, slujba fiind oficiată de către Mitropolitul Atenei. Cu ocazia căsătoriei, regina a trecut de la catolicism la ortodoxie, deoarece regulile Casei regale de România impun religia creștin-ortodoxă tuturor membrilor ei. **(D.F.)**

„Nu mi-am închipuit că un simplu șut ar putea provoca moartea cuiva“

■ *această declarație aparține unui inculpat condamnat ieri la 2,5 ani închisoare pentru lovitură cauzatoare de moarte*

Completul de judecată prezidat de judecătorul *Neculai Flavian* l-a condamnat la doi ani și jumătate de închisoare, cu executare, pe inculpatul Costel Zaharia, trimis în judecată pentru aplicarea unei lovituri cauzatoare de moarte.

În ziua de 6 decembrie 1994, ***Costel Zaharia,*** de 23 de ani, din localitatea Moțca, județul Iași, se afla la o discotecă din localitate. După ce a ieșit, împreună cu cîțiva prieteni, Costel Zaharia a aflat că, Cristian Strugaru, de 26 de ani, din Pașcani, s-a certat cu niște cunoscuți ai săi. În momentul în care Cristian Strugaru a părăsit discoteca, inculpatul l-a lovit cu piciorul în spate. Victima s-a dezechilibrat și a căzut cu capul de o bordură, decedînd la scurt timp după acest incident.

După autopsierea cadavrului s-a stabilit că decesul a fost provocat de o fractură craniană și dilacerare cerebrală.

Atît în timpul anchetei, cît și în fața instanței, Costel Zaharia și-a recunoscut săvîrșirea faptei și a precizat că nu și-a închipuit că ***„un simplu șut ar putea provoca moartea cuiva“.***

Apărătorul a cerut instanței să-i aplice inculpatului o pedeapsă cu suspendare, întrucît Costel Zaharia nu a putut prevedea finalitatea gestului său.

Așa cum am mai precizat, instanța l-a considerat vinovat pe inculpat și a dispus condamnarea acestuia la doi ani și jumătate de închisoare, cu executare în regim de detenție. **(Adina SCUTELNICU)**

O propunere

Schimbarea structurii asociațiilor de locatari

În cursul săptămînii trecute, ***Mihai Cașparovici,*** directorul Regiei Autonome Județene de Apă-Canal Iași, a înaintat primarului ***Constantin Simirad*** o documentație privind modul de schimbare a statutului juridic al asociațiilor de locatari. Documentația respectivă se bazează pe un experiment efectuat la Brașov de către reprezentanții Agenției SUA pentru Dezvoltare Internațională. Principiile de bază ale acestui experiment se referă la desființarea asociațiilor de locatari, în forma lor actuală și înființarea unor organizații cetățenești, la nivel de imobil, din care să facă parte proprietarii de apartamente. Noua organizație trebuie să aibă ca scop, în primul rînd, activitatea de întreținere și reparare a imobilelor, precum și încheierea de contracte cu furnizorii de utilități (apă potabilă, energie electrică, gaz metan, căldură etc). Referitor la această nouă organizație, Mihai Cașparovici a declarat: ***„Consider că aceasta reprezintă o soluție viabilă pentru administrația locală, deoarece aceasta ar avea, în primul rînd, un partener de discuții cu mai multe posibilități de rezolvare concretă a problemelor specifice, dacă se are în vedere numărul mic de membri.“*** Conform afirmațiilor făcute de Mihai Cașparovici, urmează ca în cel mai scurt timp primarul Constantin Simirad să se pronunțe în legătură cu posibila aplicare a principiilor documentației amintite în municipiul Iași. **(Alin TOCAN)**

148,081 miliarde lei

■ *acesta este necesarul de buget pentru anul viitor cerut de la Guvern de conducerea Consiliului Județean Iași*

Conducerile Consiliului Județean și Direcției Generale a Finanțelor Publice Iași au întocmit recent propunerea de buget pentru județul Iași, pe anul 1996. Cele două instituții județene au calculat necesarul bugetului pentru anul următor - în funcție de nivelul acestuia pe anul 1995 - ca fiind de 148,081 miliarde lei. Nivelul bugetului pentru județul Iași, propus pentru 1996, este astfel mai mare cu aproape 65% decît cel aprobat pentru anul în curs.

Potrivit adresei înaintată de instituțiile menționate ***Ministerului Finanțelor - Departamentul Bugetului de Stat și Datoriei Publice,*** propunerea de modificare a bugetului pentru județul Iași, are în vedere dificultățile financiare întîmpinate atît de consiliile locale ale județului, cît și de sectoarele cele mai afectate: învățămînt, sănătate, gospodărire comunală, transport ș.a. Dintre sectoarele menționate, în adresa trimisă Ministerului Finanțelor sînt subliniate sectorul de sănătate și cel de învățămînt - necesitățile financiare ale acestora fiind apreciate ca primordiale.

Astfel, creșterea de buget solicitată pentru sănătate este de 35 miliarde lei, față de 1995, fonduri destinate unităților spitalicești pentru alocațiile de hrană, întreținere, igienizare, reparații și înlocuirea echipamentului degradat din dotare. De asemenea, adresa precizează că pentru învățămîntul ieșean se impune de urgență efectuarea de lucrări de reparații capitale pentru 96 de școli și licee aflate într-o stare avansată de degradare. **(Mihaela BREZEANU)**

„Unele femei trebuie integrate într-un sistem de campusuri, unde să li se retrezească simțul matern“

■ *aceasta este opinia medicului psihiatru Constantin Barabolschi în legătură cu femeile care-și abandonează copiii fără a avea motive serioase*

Cabinetul de neuropsihiatrie infantilă din cadrul Policlinicii nr. 1 din Iași s-a transformat din ce în ce mai mult, în ultimul timp, într-o anticameră a abandonului de minori. După cum a afirmat ***dr. C. Barabolschi,*** medic neuropsihiatru, cazurile cele mai bizare sînt acelea în care bărbații sînt părăsiți de soții și lăsați să crească singuri patru-cinci copii. Unii dintre ei se acomodează situației, însă alții aleargă la medic și îi solicită avizul pentru a-și părăsi copiii. Un astfel de caz, relatat de medic, este cel al cetățeanului ***Constantin I.*** (28 ani), din localitatea Focuri. Soția acestuia l-a părăsit pentru un fost iubit din adolescență care a ispășit mulți ani de închisoare și care a fost eliberat de curînd. Uitînd de soț și de cei cinci copii, cu vîrste cuprinse între unu și șapte ani, femeia s-a reîntors la bărbatul de care a fost nevoită să se despartă cu ani în urmă. Constantin I. s-a prezentat zilele trecute la medic și și-a manifestat dorința de a renunța la patru din cei cinci copii. ***„Întîlnim, totuși, și tați care vin la noi și solicită copiii rămași la mamele lor în urma despărțirilor în fapt. De exemplu, am avut recent un caz, un bărbat din Iași, salariat la o întreprindere de stat, care a venit la cabinet cu doi băieți, solicitîndu-l și pe al treilea, aflat temporar la mama lui. După cum ne-a povestit tatăl, soția lui l-a terorizat. A vîndut lucruri din casă, venea cu bărbați peste el și peste copii în casă, și-a găsit un cerc de persoane cu tonete, și care învîrteau afaceri, cu care încingea chefuri monstruoase. Omul a fost nevoit să apeleze la poliție și la serviciul de psihiatrie, care a internat-o o perioadă pentru dezalcolizare. După ce s-a externat, femeia a luat-o de la capăt cu scandalurile, făcînd din viața familiei ei un calvar“,*** ne-a relatat dr. Constantin Barabolschi. În opinia sa, astfel de femei ar trebui integrate într-un sistem de campusuri, pe diverse perioade, unde să li se retrezească simțul matern, pierdut ca urmare a unei vieți destrăbălate. Această modalitate - spune medicul - ar trebui statuată într-un sistem de legi menite să protejeze copilul împotriva abandonului matern și a ușurinței cu care mamele au ajuns să-și părăsească copiii. ***„Aceste femei ar trebui silite prin lege să se ocupe de copiii lor și numai în cazuri excepționale comisia de ocrotire a minorilor ar trebui să fie de acord cu instituționalizarea acestora. Ar trebui ca societatea să stopeze prin lege amploarea fenomenelor de abandon matern. Aceste femei scapă de responsabilitate, se distrează în continuare și noi plătim prin impozite distracția lor, crescîndu-le copiii în instituții de stat. Ne trebuie legi foarte dure pentru a proteja copiii de a fi părăsiți, lucru ce reprezintă de fapt un grav abuz al unor femei inconștiente și lipsite de simțul datoriei părintești“,*** este de părere dr. Constantin Barabolschi, care este și membru în Comisia Județeană de Ocrotire a Minorilor. **(Silviu LABEȘ)**

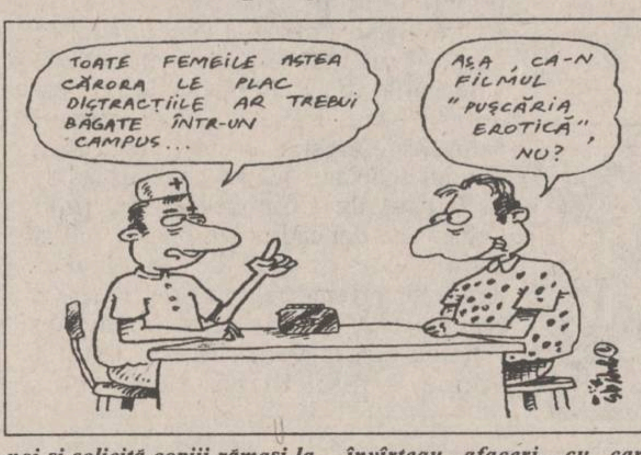
TOATE FEMEILE ASTEA CĂRORA LE PLAC DISTRACȚIILE AR TREBUI BĂGATE ÎNTR-UN CAMPUS...
AȘA, CA-N FILMUL "PUȘCĂRIA EROTICĂ", NU?

Fiind un sistem de folosință îndelungată, trebuie să-l alegeți pe cel mai BUN.

Electric Puls

Interfoane de acces cu cartelă

GARANȚIE
minim 12 luni
ELEGANT
FIABIL
SIGUR
AUDIȚIE
IMPECABILĂ

☎ 032-213284

NORD-EST MAGAZIN
săptămînal de informație științifică
FOTBALENA o moleculă mai dură decît diamantul pag. 5
TIBETUL o istorie însîngerată de urgia comunistă
Ediție specială
VIDEO CD-uri
ELIMINAREA VIOLENȚEI DIN SOCIETATE

Fotbalena - o moleculă mai dură decît diamantul pentru care se prefigurează aplicații spectaculoase. ❖ Orientalistică. TIBETUL - o istorie plină de masacre și o fascinantă spiritualitate. ❖ Continentul pierdut - în jungla amazoniană, un tărîm uitat de timp. 80% din speciile de plante și de animale sînt complet necunoscute. ❖ Poate fi reprimată agresivitatea? Psihochirurgia - cea mai îndrăzneață aventură a medicinii moderne. ❖ Terorism informatic pe INTERNET. Un ziarist expert în piraterie informațională este sabotat de "Frontul de Eliberare a INTERNET-ului".

MEDISAN

Cabinetele medicale MEDISAN 1 din str. T. Burada nr. 6, tel. 11.29.25 (lîngă Liceul de muzică) și MEDISAN 2 din str. Sf. Lazăr nr. 49 tel. 23.27.53 (clădirea tipografiei Dosoftei) vă asigură servicii de asistență medicală de înaltă calitate cu specialiștii săi în domeniile: balneologie, reumatologie, fizioterapie - Dr. Vlad Dorin BEJAN, boli interne, hematologie clinică - Dr. Ecaterina TURTUREANU - HANGANU; boli de nutriție, metabolism, diabet, obezitate - Dr. Mihaela ȘOTROPA; cardiologie - Dr. Gabriela OMETE, Dr. Mihai Cristian ROTAR, Dr. H. ȚURCANU; chirurgie generală - Dr. D COBZEANU, Dr. A. GRIGOROVICI; edocrinologie - Dr. Cristina PREDA; homeopatie, medicină generală - Dr. Sanda LUDVIG, Dr. Lidya MOROȘANU; medicină generală - Dr. Eduard CIUCHI, Dr. Mihaela GUȚU, Dr. Sarina WARTER neurochirurgie, neurologie - Dr. Gheorghe SĂNDULESCU; obstretică-ginecologie - Dr. Marie-Jeanne ALDEA, Dr Doina Ileana DĂMĂCEANU, Dr. Maricica PĂVĂLEANU, Dr. Lelia Zamfirescu; oto-rino-laringologie - Dr. Dan COBZEANU, Dr. T. SCOPOS; psihiatrie - Dr. L. FĂRCĂȘEL; urologie - Dr. n. SUDIȚU; dermatologie dermatochirurgie, dermatocosmetică (distrugerea firelor de pe față), sexologie, venerologie - Dr. Adrian VASILCA Prin magazinul MEDISAN se pot procura bastoane, cîrje simple, cîrje cu 4 picioare, fotolii rulante, cadru pășitor rolator plantar, precum și benzi autoclave pentru verificat sterilizarea, benzi adezive micropore, durapore, steri-strip pansamente tegaderm absorbante cu fereastră, feși autoadezive, cosmetice gerocossen etc.
Informații la tel. **23.27.53.**

JOE & SON

Distribuitor Nr. 1 COLGATE PALMOLIVE
Vă așteaptă la noul sediu din
Bacău
str. Ghe. Vrînceanu nr. 2 (vis-a-vis de Biserica Sf. Nicolae)
SERVIRE PROMPTĂ ! **TRANSPORT GRATUIT !**
Nu ezitați ! Sunați chiar acum la
tel. 034/144745, fax 034/171733

SOCIETATEA COMERCIALĂ scm STANDARD COMERCIAL MOLDAVIA

Str. Bradului nr. 5, IAȘI Telefon 032/122850 Fax 032/127937

Societate mixtă româno-germană STANDARD COMERCIAL MOLDAVIA SRL vinde:

- **semifabricate și panouri din lemn masiv de brad, fag, tei, stejar,** uscate - 10% umiditate, rindeluite în grosimi de 18 - 25 mm, lățimi între 40 - 90 mm și lungimi începînd de la 400 pînă la 1200 - 1500 mm pentru repere de mic mobilier, binale, parchet, lambriuri și alte utilizări.

- **diverse piese de mic mobilier** executate pentru piața externă care au mai rămas pe stoc din anii anteriori la prețuri foarte convenabile.

Prețurile sînt negociabile.

Relații zilnic între orele 8,00 - 16,00
la telefon 122850, 122821, 127937.

REGIA AUTONOMĂ DE TRANSPORT ÎN COMUN IAȘI

Regia autonomă de transport în comun Iași, cu sediul în Iași, str. Silvestru nr. 5, face cunoscută
LISTA
bunurilor ce urmează a fi achiziționate în semestrul II-1995, prin
LICITAȚIE PUBLICĂ DESCHISĂ

■ Motorină 15-25 1.280 tone
■ Ulei motor din care:
  • M 40S2 24 tone
  • M 30S2 24 tone
  • M 20W40 0,6 tone

Ofertanții sînt rugați să depună ofertele în termen de 7 zile de la data prezentului anunț la adresa mai sus menționată.

Informații suplimentare la telefon **032/11.54.22,** interior 119 sau **032/141628.**

D.M.P.S. IAȘI

DIRECȚIA MUNCII ȘI PROTECȚIEI SOCIALE A JUDEȚULUI IAȘI
Str. Agatha Bîrsescu nr. 16, Iași
Tel. 032/147361/438
Fax: 147361; 112841 Telex: 22384

organizează concurs în ziua de 27.06.1995, la sediul său din str. A. Bîrsescu nr. 16, pentru ocuparea postului de

INSPECTOR DE SPECIALITATE

din cadrul biroului de asigurări sociale.

Condiții:
- studii superioare economice
- vechime în specialitate de minimum 5 ani
- domiciliul în Iași

Tematica este afișată la sediul DMPS Iași.

MONITORUL FINANCIAR

În prima zi de functionare

Restaurantul McDonald's din București a înregistrat un număr record de comenzi

Primul restaurant McDonald's din România a înregistrat în ziua deschiderii sale, 16 iunie, un volum record de vînzări pentru Europa Centrală, transmite REUTER. Bucureștiul, cu 15.300 de comenzi înregistrate, a depășit recordul stabilit de Varșovia la vînzările produselor McDonald's, respectiv 13.500 comenzi, a declarat Alexandra Crețulescu, de la departamentul de marketing al McDonald's Romania. La un număr mediu de trei persoane pentru o comandă, se poate aprecia că, în ziua de 16 iunie, circa 45.000 de bucureșteni au consumat la restaurantul McDonald's. Sursa citată a afirmat că vînzările continuă să fie foarte satisfăcătoare, fără a furniza însă date precise. Anterior, conducerea firmei estimase că numărul mediu de comenzi se va situa în jur de 7.000 pe zi. Inaugurarea restaurantului de la parterul magazinului Unirea, care a necesitat o investiție de 1,2 milioane dolari, va fi urmată de deschiderea a încă două fast-food-uri în acest an, ceea ce va ridica valoarea investiției McDonald's la 4 milioane dolari.

La sfîrșitul lunii iunie

FPP IV Muntenia va anunța rezultatele ofertei publice

Fondul Proprietății Private IV Muntenia va anunța, la sfîrșitul lunii iunie, rezultatele alocării de acțiuni în oferta publică din martie-aprilie a.c., au declarat miercuri agenției MEDIAFAX surse din cadrul FPP IV. Fondul a oferit acțiuni reprezentînd echivalentul a 124.000 carnete cu certificate de proprietate, pentru care s-au subscris 137.000 de carnete. Aceleași surse au precizat că în cadrul ofertei publice au subscris cca 90.000 persoane fizice și 1.700 persoane juridice. Din totalul carnetelor cu certificate de proprietate subscrise, peste 74.000 au fost subscrise la filialele Banc Post, iar restul de 63.000 la ghișeele societăților comerciale.

Investitii în cercetare

Kodak va investi 300 milioane dolari într-un nou sistem fotografic

Eastman Kodak Co a prezentat, marți, elementele unui nou sistem fotografic pe care îl dezvoltă în colaborare cu patru companii japoneze, precizînd că va investi 300 milioane dolari într-o nouă fabrică pentru producerea acestora, informează REUTER. Compania a afirmat că noul sistem fotografic, care va fi disponibil anul viitor, va implica camere foto de mici dimensiuni, ușor de manevrat, o calitate crescută a imaginii, metode superioare de developare și metode originale de stocare a fotografiilor. Sistemul este proiectat, la nivel standard, de Kodak, Canon Inc, Fuji Photo Film Co Ltd, Minolta Co Ltd și Nikon Corp. Fiecare companie va proiecta, va produce și va comercializa separat produsele incluse în sistem. Kodak a precizat că va investi 300 milioane dolari într-o fabrică din Rochester, N.Y., unde se află sediul său central, care va dispune de 500 de angajați.

Cursul de referință al BNR valabil pentru 22.06.1995

1 USD = 1964 lei

1 DM = 1409 lei

Cursul de schimb al principalelor valute valabil pentru data de 21.06.1995

Casele de schimb valutar	Dolar SUA		Marca germană	
	C	V	C	V
Banca Agricolă (tel. 112627)	2000	2050	1425	1475
Banca Română pentru Dezvoltare (tel. 211340)	2020	2060	1449	1477
Banca Dacia Felix (tel. 145125)	2000	2120	1410	1520
Credit Bank (tel. 117591)	2015	2055	1465	1485
Banca Română de Comerț Exterior (tel. 211738)	1990	2044	1421,02	1456,73
Casa de schimb "Edmond" (tel. 115309)	2000	2100	1430	1500
Casa de schimb "Italian" (tel. 213123)	2050	210 0	1440	1500
Casa de schimb "Higeco" (tel. 112035)	2040	2095	1450	1500
Casa de schimb ACR (tel. 112345)	2030	2100	1430	1500

12 autoturisme străine confiscate în vamă vor fi scoase la licitație

■ printre acestea sînt și mașini care pot fi înmatriculate

Douăsprezece autoturisme confiscate, din octombrie 1994 pînă în prezent, de către Brigada de Supraveghere și Control Vamal (B.S.C.V.) Iași, în urma nerespectării regimului vamal, vor fi scoase la licitație în scurt timp, probabil chiar săptămîna viitoare. O comisie de evaluare aparținînd Direcției Finanțelor Publice Iași va stabili prețul de începere a licitației pentru fiecare autoturism în parte și va organiza licitația, banii încasați urmînd a fi virați la bugetul statului. Cele 12 autoturisme sînt construite de firme prestigioase, ca: Opel, Volkswagen, Mazda, Audi, Ford, Fiat, Renault, Honda. Unele dintre ele au fost fabricate acum mai bine de 8 ani și deci nu pot fi vîndute decît pentru piese de schimb, conform legislației vamale în vigoare. În legătură cu acest aspect, șeful B.S.C.V., lt. col. *Eugen Butur*, ne-a declarat: ***"Am recomandat celor de la Direcția Finanțelor Publice să stabilească prețurile de pornire a licitației, ținînd cont de vechimea mașinilor. Este firesc ca cele mai vechi de opt ani să aibă prețuri mai mici, ele fiind neînmatriculabile în România. Altfel, se produce o situație similară cu cea de la unele licitații anterioare cînd, pentru vînzarea unor mașini neînmatriculabile, s-au organizat cinci licitații și două reduceri de prețuri pînă au fost vîndute. De exemplu, un «Audi 80» vechi de 13 ani, la care s-a pornit licitația, inițial, de la peste 3 milioane lei, s-a vîndut, la a cincea licitație, cu un preț mai rezonabil, de 1,7 milioane lei".***

Lt. col. Eugen Butur, șeful Brigăzii de Control Vamal

Eugen Butur consideră întîrzierea organizării licitației nejustificată, motivul fiind acela că expertul Direcției Finanțelor Publice a întîrziat înaintarea raportului privind starea tehnică a autoturismelor după două luni de la data verificării mașinilor. De menționat că, dacă termenul de 8 ani de la data fabricației expiră, chiar și după confiscarea mașinilor de către organele vamale, acestea nu mai pot fi înmatriculate, scăzîndu-le automat valoarea. În plus, în timp, autoturismele suferă o uzură fizică și morală. Conform spuselor lui Eugen Butur, ***"la Sculeni, în parcul vămii, se găsesc și acum trei mașini confiscate de peste doi ani, care încă nu au fost vîndute și care acum ruginesc"***. **(Dorin BEJENARU)**

La Penitenciarul din Botoșani

A luat ființă primul cenaclu literar al unor deținuți

■ el editează revista "Caietele lui Caïn"

La Penitenciarul din Botoșani funcționează singurul cenaclu literar al deținuților. El se numește ***"Atelier"*** și a fost înființat la inițiativa poetului profesor de limbă română ***Costel Zăgan***, condamnat pentru luare de mită. Cenaclul, care se întrunește săptămînal la clubul deținuților, a început deja să fie cunoscut în viața literară.

De asemenea, cu aprobarea comandantului penitenciarului, lt.-col. ***Adrian Bahmătă***, poetul-deținut Costel Zăgan a participat la concursul Național de Literatură "Porni Luceafărul...", unde a obținut premiul I la secțiunea "Grupaje literare". Premiul în bani i-a fost trimis prin poștă acasă, iar revista literară "Caiete botoșănene" i-a publicat un grupaj de versuri. De altfel, cenaclul "Atelier" de la Penitenciarul Botoșani editează o interesantă revistă de cultură și educație, intitulată "Caietele lui Caïn".

Revista, cu apariție lunară, este multiplicată la mașina de scris, iar numărul pe luna iunie a fost dedicat lui Mihai Eminescu. Deținuții publică eseuri și poezii proprii, dar a apărut și un studiu despre Eminescu de Alexandru Piru, precum și un grupaj de versuri de Nicolae Dabija.

Cenaclul "Atelier" a organizat cu ocazia "Zilelor Eminescu" un concurs de creație literară, cîștigat de deținutele ***Marcela Florentina Nechita*** și ***Lăcrămioara Melniciuc***.

Premiile au constat în acordarea unor facilități specifice pușcăriei.

Activitatea cenaclului "Atelier" este coordonată de profesorii ***H. Ungureanu*** și ***Constantin Alexa*** de la Departamentul de reeducare al penitenciarului. De la căpitanul ***Sandu Aniculăesei***, șeful Departamentului reeducare, am aflat că pe 15 iunie au terminat școala cei 14 deținuți care urmează cursurile școlii primare cu învățătorul ***Irimia Dutcă***. **(Val GURALIUC)**

Șapte categorii defavorizate ale populației vor fi supuse unui program special de asistență socială

■ acest program va fii coordonat de Centrul Județean de Asistență Socială

În curînd, la Iași se va înființa Centrul Județean de Asistență Socială, ce va acorda ajutor persoanelor lipsite de venituri, vîrstnicilor fără adăpost sau cu afecțiuni medicale, familiilor numeroase, tinerelor mame necăsătorite, familiilor monoparentale și persoanelor singure, abandonate și fără suport material. Ca structură, Centrul Județean de Asistență Socială va cuprinde: Centrul de primire minori Iași, Centrul de asistență socială Iași și Centrul zonal de asistență socială cu subcentrele: Pașcani, Hîrlău și Tg. Frumos. Din economie, acest centru va folosi spațiul și personalul Căminului de pensionari din Copou. Într-o primă fază, Centrul va acorda două mese gratuite pe zi (prînz și cină) următoarelor categorii defavorizate: persoane fără venituri proprii sau cu venituri mai mici de 30% din salariul minim brut pe economie, cu vîrste de peste 55 de ani femeile și 60 de ani bărbații, invalizi și bolnavi cronici a căror incapacitate de muncă este dovedită cu acte medicale, copiii străzii. De asemeni, Centrul de Asistență Socială va acorda servicii și cazare gratuită: minorilor abandonați din Centrul de primire minori; minorilor lipsiți de familie (cu părinți decedați, dispăruți sau care execută o pedeapsă privativă de libertate) și care nu au alte rude; minorilor deficienți a căror creștere nu poate fi asigurată de familie; minorilor a căror sănătate și dezvoltare morală sau intelectuală este pusă în pericol de familie; minorilor cu comportări ce necesită luarea unor măsuri speciale de ocrotire. În afara acestor servicii, Centrul va urmări prevenirea destrămării familiilor tinere și prevenirea abandonului, cît și prestarea unor servicii casnice și gospodărești contracost (total sau parțial), în funcție de persoana asistată. Asigurarea bazei materiale necesară funcționării Centrului se va realiza cu sprijinul Direcției Muncii și Protecției Sociale Iași și Căminului de pensionari Iași. **(Dana PAVEL)**

Un basarabean a forțat trecerea frontierei din vama Sculeni

Pe data de 8 iunie, la vama Sculeni cetățeanul basarabean ***Andrei Bălan***, conducînd autoturismul Volkswagen cu numărul de înmatriculare GZ-AP-940, a forțat trecerea frontierei spre Republica Moldova. Profitînd de un moment de neatenție din partea vameșilor și de faptul că, datorită aglomerației din vamă, nu putea fi folosit armamentul din dotarea grănicerilor, existînd pericolul rănirii unor persoane nevinovate, Andrei Bălan a trecut în viteză podul de peste Prut. El a fost reținut de autoritățile din Republica Moldova și deferit părții române. În momentul actual este arestat, de instrumentarea cazului ocupîndu-se maiorul Mustață de la Biroul de Combatere a Crimei Organizate din cadrul I.J.P. Iași. Andrei Bălan este acuzat de încălcarea normelor privind regimul de trecere a frontierei. Mașina acestuia a fost reținută pentru verificări și, conform opiniei șefului Brigăzii de Supraveghere și Control Vamal Iași, ***Eugen Butur, "probabil va fi confiscată"***. Se pare că gestul lui Andrei Bălan are ca motivație faptul că nu poseda actele autoturismului pe care îl conducea, nefiind exclusă posibilitatea ca mașina - cu număr de înmatriculare moldovenesc - să fi fost furată. **(Dorin BEJENARU)**

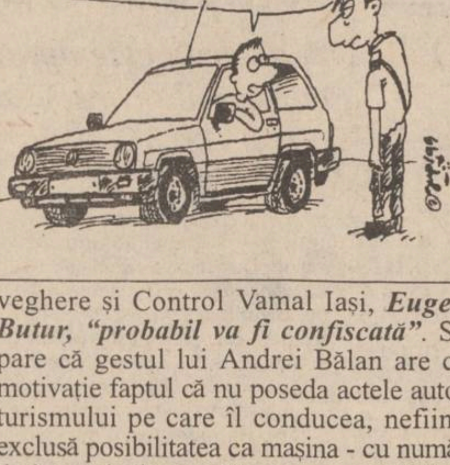
CE MARE SCOFALĂ AM FĂCUT? E CA ȘI CUM AȘ FI FORȚAT UN POD DE FLORI. AMENDAȚI-MĂ PENTRU CĂLCAREA SPAȚIULUI VERDE!

O constare a Poliției ieșene

Tarifele practicate de prostituatele din Iași se situează între 5.000 și 50.000 lei

Sesizîndu-li-se numărul mare de prostituate ce mișună prin diverse locuri aglomerate ale Iașului, polițiștii au demarat o amplă acțiune de identificare și reținere a acestora.

Mariana Marin (26 ani) din Tomești și prietena ei ***Liliana Zuzu*** (20 ani) din Probota, "personaje" binecunoscute pe peroanele stației CFR Iași, șint cercetate într-un dosar penal, pentru infracțiunea de "prostituție". Cele două au fost prinse de polițiști în timp ce făceau dragoste, în două camere ale hotelului "Continental" Iași, cu doi clienți care le racolaseră la Gară. Bărbații oferiseră cîte 40.000 lei fiecăreia.

În perioada aprilie-mai, Mariana Marin și Liliana Zuzu, au întreținut relații sexuale cu aproximativ 30 de bărbați fiecare, dar pentru tarife mult mai reduse (între 5.000 - 10.000 lei) și în locuri mult mai puțin "comode": ziua în pădurea Ciric, iar noaptea în zona Gării.

Basarabeanca ***Dodi Liliana Valentinovna*** (23 de ani) arestată la Iași luna trecută, a fost trimisă în judecată sub acuzația de "prostituție". Potrivit rechizitoriului Parchetului de pe lîngă Tribunalul Iași, Dodi Liliana Valentinovna - studentă la drept la o facultate particulară din Iași - a întreținut relații sexuale cu șapte persoane, cărora le-a cerut diferite sume de bani (între 15.000 și 50.000 lei). Cercetările efectuate de procurorul ***Iulia Andrieș*** au relevat că tînăra își racola clienții în zona hotelului "Unirea", după care îi conducea la complexul turistic "Popasul Păcurari". Dodi Liliana Valentinovna a intrat în atenția Poliției ca urmare a unui denunt făcut de un tînăr care a declarat că, după ce a întreținut relații sexuale cu tînăra respectivă, s-a îmbolnăvit de blenoragie.

Pe parcursul anchetei Dodi Liliana Valentinovna și-a recunoscut vinovăția. Potrivit codului penal, basarabeanca riscă o pedeapsă cuprinsă între trei luni și trei ani închisoare.

Un caz similar soluționat recent de Parchet este cel al ieșencei ***Elena Mihaela Moraru*** (19 ani), arestată pe 19 mai a.c. sub aceeași acuzație. Elena a fost depistată de Poliție, după un filaj de cîteva zile, în zona restaurantului "Select", locul de unde își racola clienții. Tînara a declarat la anchetă că a fost nevoită să practice prostituția deoarece nu avea nici un mijloc de existență. **(Anca ALEXANDRU; Sorin SIMON)**

TURISM
AGPI
Agenția PROSPER INTERNATIONAL
VACANȚA PERFECTĂ
IEFTIN SAU GRATIS
MARE, MUNTE, DELTĂ
•PLATA ÎN 6 RATE
•TRANSPORT CU AUTOCAR
STR. G. URECHE 3,
BLOC W. MĂRĂCINEANU,
ÎN SPATELE TRIBUNALULUI,
LÎNGĂ EXCLUSIV.
TEL. 210932, 213122, 213130

INSTITUTUL EUROPEAN ȘI RTV EUROPA NOVA IAȘI

organizează în data de 3 iulie 1995, ora 9,00, la Sala Henry Coandă a Palatului Culturii, concurs pentru ocuparea următoarelor posturi:

● departament marketing-publicitate - 2 locuri
● difuzori carte - 2 locuri

Condiții de participare:
- studii superioare încheiate
- vîrsta minimă 25 ani
- experiență în domeniu.

Înscrierile se fac în perioada 19 iunie 1995 - 30 iunie 1995, între orele 10,00 - 18,00 la Standul RTV Europa Nova de la magazinul Moldova, etajul II.

La înscriere sînt necesare:
- cerere
- curriculum vitae
- copie după certificatul de studii.

SC PENTRU TRANSPORT MARFĂ ȘI CĂLĂTORI
TRANSMIXT SA

pune la dispoziția suporterilor ieșeni autocare, în regim de curse rapide, pentru vizionarea meciului de fotbal dintre echipele **POLITEHNICA IAȘI** și **ELECTROPUTERE CRAIOVA**, contînd pentru barajul de promovare în Divizia națională, cu numai 15.600 lei de persoană.
PLECAREA din Autogara Iași, duminică 25.06.1995, începînd cu ora 6,30.
PLECAREA din Brașov - la ora 21,30.
Relații suplimentare la tel. 163601 sau 164635

REGIA AUTONOMĂ DE TRANSPORT ÎN COMUN IAȘI

RATC Iași anunță publicul călător că începînd cu data de 21 iunie 1995, traseele de autobuz 11 și 11 barat, înființate cu caracter experimental, suferă următoarele modificări ale itinerariilor, după cum urmează:

■ Traseul de autobuze nr. 11
Gara Iași - subpasaj Alexandru cel Bun - Podul de Piatră - Bd. N. Iorga - Gara Internațională - Bd. D. Cantemir - Restaurant Podu-Roș - Magazinul 1001 Articole - Casa Sindicatelor - semafor Frigorifer - Fabrica de Mobilă - Baza 3 - Moldoplast - Țesătura - Podu-Roș - Sala Sporturilor - Magazinul Moldova - str. E. Doamna - Tg. Cucului - Bd. Independenței - Piața M. Eminescu - blocuri Păcurari - str. Păcurari - Berăria Veche - Moara 1 Mai - str. Canta - Gara Iași.

■ Traseul de autobuze nr. 11 barat
Baza 3 - Fabrica de Mobilă - semafor Frigorifer - Casa SIndicatelor - Magazinul 1001 Articole - Restaurant Podu-Roș - Bd. D. Cantemir - Gara Internațională - Bd. N. Iorga - Podul de Piatră - subpasaj Alexandru cel Bun - Gara Iași - str. Canta - Moara 1 Mai - Berăria Veche - Str. Păcurari - Piața M. Eminescu - Bd. Independenței - Tg. Cucului - str. E. Doamna - Magazinul Moldova - Sala Sporturilor - Podu-Roș - Țesătura - Moldoplast - Baza 3.

timpul înseamnă bani
M.V.D.
FIRMĂ SPECIALIZATĂ ÎN CONSULTING
asigură:
■ constituirea S.C. cu capital românesc și mixt (S.R.L., S.N.C., S.A.) în regim de urgență; înregistrare la Administrația Financiară, cod fiscal; obținerea avizului de funcționare de la Primăria Iași;
■ constituire (înregistrare) filiale;
■ acte adiționale, mențiuni (lărgirea obiectului de activitate, asocieri, retrageri, cesiuni, majorări capital, puncte de lucru, radieri, dizolvări societăți).
Hotel Unirea
camera 107.
Telefon 032/21.22.99,
orele 10.00-20.00

CITIȚI ZILNIC
ZIUA!
• editorial despre starea națiunii • dezvăluiri • articole economice și anchete sociale • finanțe și informații bursiere • patru pagini de SPORT • divertisment, magazin • modă • informații despre staruri • mică și mare publicitate
Nu pierdeți ZIUA în zadar!

Programul cursurilor de vară organizate de
BURSA MOLDOVEI
20-23 IUNIE "Comerțul bursier" - pentru managerii societăților comerciale din producție și comerț.
- Număr de locuri: 25
- Taxa de participare: 180.000 lei/persoana (excl. TVA)
1-6 IULIE - Curs de comerț internațional
- Număr de locuri: 20
- Taxa de participare: 140.000 lei/persoana (excl. TVA)
Se asigură manuale de curs, suport video, simulare pe calculator.
10-17 IULIE - Curs de brokeri
- Număr de locuri: 20
- Taxa de participare: 180.000 lei/persoana (pentru studenți se plătește 150.000 lei/persoană)
Relații și înscrieri la sediul BURSEI, Piața Unirii nr. 5, tel. **032/211118** sau **211808**.

MONITORUL NAȚIONAL

Comisia de anchetă conchide

Cauza accidentului feroviar de la Agigea este neglijența

Comisia de cercetare a cauzelor accidentului feroviar din 15 iunie, de la Agigea, soldat cu trei morți și 22 de răniți, a comunicat, miercuri, că personalul de serviciu de pe linia Constanța Ferryboat-Ecluză Agigea a încălcat disciplina feroviară și prevederile privind circulația trenurilor. Astfel, mecanicul automotorului a nesocotit aceste prevederi, părăsind stația fără a avea acest drept. Impiegatul de mișcare din stație, Nicolae Petre, și operatorul de circulație, Mihail Nițulescu, au încălcat grav disciplina feroviară privind activitatea de manevre și de circulație. SNCFR consideră că cei trei au săvîrșit abaterile în cunoștință de cauză și că nu poate fi luată în calcul suprasolicitarea lor peste limita admisă și stres-ul provocat de numărul insuficient de personal, așa cum a susținut Federația Națională a Sindicatelor, Ramura Vagoane. După 24 de ore de la producerea accidentului, comisia de investigare și SNCFR a luat măsura declanșării urmăririi penale a celor trei angajați, desfacerea contractului de muncă în cazul altor patru și retrogradarea în funcție a încă 15 persoane.

Schimb de experiență

Șeful Statului Major General ceh vizitează România

O delegație militară cehă, condusă de general-locotenent Jiri Nekvasil, șeful Statului Major General, vizitează România în perioada 21-23 iunie, informează biroul de presă al Armatei. Discuțiile cu general-colonel Cioflină se vor referi la desfășurarea unor exerciții militare în cadrul Parteneriatului pentru Pace și posibilitățile de cooperare cu armatele țărilor membre NATO. în programul vizitei sînt prevăzute activități de informare și documentare la Academia de Înalte Studii Militare, Liceul Militar "Dimitrie Cantemir" Breaza și la o unitate de apărare antiaeriană.

Teama de MMM

Comisia Națională a Valorilor Mobiliare încearcă să interzică emisiunea de bilete Orion

Comisia Națională a Valorilor Mobiliare (CNVM) va emite o interdicție asupra negocierii ilegale a biletelor firmei Orion SA, a declarat marți Ștefan Boboc, președintele CNVM, citat de REUTER. "Vom emite o interdicție asupra negocierii ilicite a acțiunilor firmei. Dacă interdicția va fi ignorată, vom notifica acest fapt la Procuratura Generală", a declarat Boboc, adăugînd că Orion SA își vinde biletele fără acordul și licența CNVM. Conducerea firmei nu a putut fi contactată. Reprezentanții Comisiei Mobiliare au afirmat că Orion este prelungirea jocului de întrajutorare MMM din Rusia. Orion afirmă că este deținută de trei investitori ruși, dar susține faptul că biletele prezintă poza fondatorului MMM, Serghei Mavrodi, reprezintă o pură coincidență. CNVM a precizat că este incapabilă să împiedice vînzarea biletelor, dar încearcă să găsească o altă cale de interzicere a activității firmei. Comisia dorește astfel să împiedice producerea unui nou scandal de tip Caritas, care a adus românilor pierderi de 1 miliard dolari. Ștefan Boboc a mai menționat că din verificările făcute la Registrul Comerțului rezultă că din cele 24 de firme înregistrate cu acest nume nu există nici o firmă Orion SA cu sediul la Hotel Modern

Ministerul Afacerilor Externe încearcă să accelereze procesul de integrare în Uniunea Europeană

Teodor Meleșcanu, ministrul Afacerilor Externe

Astăzi, la Strasbourg, prin intermediul ministrului român al Afacerilor Externe, Teodor Meleșcanu, România va depune documentele de aderare la Uniunea Europeană (UE) - scrisoarea Guvernului, strategia de aderare și "Declarația de la Snagov" a liderilor politici români. Acest din urmă document a fost semnat ieri, la Palatul Snagov, în prezența președintelui Ion Iliescu și a premierului Nicolae Văcăroiu, de către toți liderii partidelor parlamentare și exprimă acordul acestora față de Strategia națională pentru pregătirea aderării României la UE. La ședința finală a Comisiei pentru elaborarea strategiei, Tudorel Postolache, președintele Comisiei, a opinat că "în jurul anului 2000" România va îndeplini condițiile de aderare la UE: compatibilitatea sistemelor politice și economice; armonizarea legislativă; orientarea infrastructurilor fizice, sociale și de mediu către UE.

Dar, pentru a fi admise în structurile europene și euro-atlantice, statele central și est-europene trebuie să îndeplinească două condiții: 1. să încheie tratete bilaterale cu statele vecine în vederea recunoașterii actualelor granițe; 2. să reglementeze statutul minorităților naționale. Deoarece România a încheiat un asemenea tratat numai cu Bulgaria, începînd de săptămîna trecută Ministerul Român al Afacerilor Externe a lansat o adevărată ofensivă diplomatică în vederea încheierii de tratate politice de bază cu Ucraina și cu Ungaria. Dar, și acum, ca și în cazul precedentelor runde de negocieri, aceleași puncte de divergență au făcut imposibilă finalizarea proiectelor. În cazul Ucrainei, implicațiile Pactului Ribbentrop - Molotov, iar în cel al Ungariei, Recomandarea 1201 a Adunării Parlamentare a Consiliului Europei privind statutul minorităților naționale. În ce privește recenta rundă de negocieri la nivel de experți româno-ungară (București, 19-20 iunie a.c.) surse neoficiale au subliniat că partea ungară nu a pretins includerea în tratat a unor formule precum "drepturi colective" și "autonomie pe criterii etnice". Solicitat să se pronunțe în legătură cu veridicitatea acestei informații, Vasile Sofineti, directorul Direcției de Relații cu Presa din cadrul MAE român a declarat cotidianului "Monitorul": "MAE nu trebuie să intervină acum în cursul negocierilor. Aceasta deoarece negociatorii trebuie să-și facă meseria".

Avînd în vedere faptul că, în perioada 26-27 iunie a.c., la Cannes, va avea loc a doua întîlnire la nivel înalt din cadrul dialogului structurat dintre UE și țările asociate, destinat pregătirii aderării acestora din urmă la Uniune, ofensiva diplomatică lansată (cam tîrziu) de MAE român își află o importantă justificare. **(Monica TOMA)**

"Săptămîna aceasta se va determina valoarea cuponului de privatizare"

■ *a afirmat primul ministru Nicolae Văcăroiu*

"În această săptămînă, se va finaliza tot ce înseamnă calcule și determinarea valorii cuponului de privatizare", a afirmat marți, la o teleconferință, Nicolae Văcăroiu, primul ministru al României. Astfel, Guvernul și-a propus ca, în cel mai scurt timp, să fie făcut "inventarul complet a tot ce înseamnă persoane care au dreptul la cupon de privatizare" (cei care împlinesc 18 ani pînă la 31 decembrie 1995) și distribuirea cupoanelor. Nu mai au dreptul la cupon cei care au utilizat carnetele cu certificate în procesul de privatizare. Membrii Administrației publice locale vor fi instruiți în acest sens și vor fi chiar stimulați. "Probleme mai dificile vor apărea în orașele cu 400-500 mii de locuitori și în mod deosebit în Capitală", a precizat primul ministru, adăugînd că "aici vor fi alte proceduri, se va merge pe sistemul practicat la alegeri, prin formula centrelor de votare".

Dispute aprinse în Parlament

Ministrul Agriculturii nu vrea să dea un răspuns clar privind modificarea Legii fondului funciar

■ *deputatul Vasile Lupu consideră că aceste modificări trebuie făcute imediat pentru deblocarea eliberării titlurilor de proprietate*

Vasile Lupu, un apărător al drepturilor țăranilor

Luni seara, înainte de încheierea lucrărilor Camerei Deputaților, Vasile Lupu (PNȚCD Iași) l-a interpelat pe ministrul Agriculturii, Valeriu Tabără, în legătură cu posibilitățile de modificare a Legii fondului funciar. A urmat un dialog în contradictoriu. Vasile Lupu ne-a făcut cîteva precizări, în exclusivitate pentru "Monitorul". "Există șase propuneri de modificare a acestei legi și chiar a unei comisii de anchetă din subordinea Comisiei Juridice a Camerei Deputaților. De primă stringență ar fi stabilirea unui nou termen pentru introducerea cererilor de reconstituire a proprietății. În al doilea rînd, există foarte multe paragrafe în lege, care prin ambiguitatea lor au favorizat anumite abuzuri.

Mai sînt terenurile comasate la IAS-uri, unele din ele luate fără vreo bază legală. Mai există discriminări și în domeniul restituirii pădurilor. Atît am cerut să se modifice. În plus, am solicitat înăsprirea sancțiunilor pentru cei ce încalcă legea.

Domnul ministru Tabără nu a spus nu, dar nici da. După cîte cunosc eu tactica partidului de guvernămînt și a aliaților săi, ei nu vor face nimic acum, vor face tot posibilul să înrăutățească situația țăranului și, în general, a foștilor proprietari, iar în preajma alegerilor vor opera ceva modificări pentru a cîștiga capital electoral. Noi credem că nu mai este posibil să intrăm în al cincilea an de agricultură falimentară.

Dacă majoritarii vor refuza modificările legii, vom alcătui un Proiect de Recomandare pe care-l vom prezenta Adunării Parlamentare a Consiliului Europei." **(Mihaela CRISTEA)**

Presa budapestană descoperă cine se opune tratatului româno-ungar

"Naționaliștii români și maghiari trăiesc în concubinaj"

Naționaliștii români și maghiari "trăiesc în concubinaj", afirmă, miercuri, cotidianul budapestan Nepszabadsag, comentînd pe marginea negocierii Tratatului politic de bază dintre România și Ungaria. "Ei emit tot timpul declarații la care partea cealaltă se poate referi, dacă vrea să diminueze șansele de consens. Ura și tensiunile sînt mediul lor natural", afirmă publicația. Există în Parlamentul ungar persoane care consideră că guvernul Horn nu poate negocia un text care să nu fie, în opinia lor, o trădare de țară. Există politicieni ai minorității maghiare a căror politică este "totul sau nimic". Și cum "totul" nu se poate, ei doresc "nimicul", susține ziarul citat. Totodată, cei care azi, în România, vorbesc despre intenții de revizionism teritorial, știu că nu spun adevărul. Cu toate acestea, continuă publicația, "manifestările paranoicilor politici" nu împiedică mersul tratativelor, transmite corespondentul agenției MEDIAFAX la Budapesta. Stabilirea de relații "cu adevărat normale" cu România ar fi în interesul tuturor maghiarilor, atît din punct de vedere al protecției minorităților, cît și din cel cultural sau economic. "Dacă partenerii de negocieri vor înțelege că acesta este și interesul României, atunci va lua naștere tratatului de bază, atunci - foarte încet - se vor putea clădi relații româno-ungare fără complexe", scrie Nepszabadsag. Cu toate acestea, continuă editorialul, bunele intenții ale celor două părți nu sînt suficiente, soarta tratatului fiind influențată și de "atmosfera la nivel continental". Șansele semnării Tratatului româno-ungar sînt diminuate, uneori, de pozițiile ambigue ale unor instituții europene, de liderii politici "care-și schimbă conținutul declarațiilor în fiecare săptămînă și în funcție de loc". Ultima rundă de negocieri la nivel de experți s-a încheiat marți, la București. Potrivit afirmațiilor MAE român, pozițiile părților în ceea ce privește contestata Recomandare 1201 a Adunării Parlamentare a Consiliului Europei "rămîn însă îndepărtate".

Curtea Constituțională a aprobat introducerea taxei de frontieră

■ *în valoare de 15.000 de lei, această taxă fusese respinsă în urmă cu cîteva luni*

În august 1994, Guvernul a emis o Ordonanță care obligă cetățenii români să plătească o taxă de 15.000 lei la trecerea frontierei.

Ordonanța a fost contestată la Curtea Constituțională și aceasta a apreciat că taxa cu caracter permanent afecta dreptul cetățenilor la libera circulație în străinătate și a declarat-o drept "neconstituțională", astfel că ea trebuia suspendată.

Parlamentul a adoptat recent Legea privind ajutorul social. Taxa de trecere a frontierei a fost readusă în discuție. Astfel, banii obținuți urmează să intre în fondul din care se vor plăti ajutoarele sociale. Opoziția a sesizat Curtea Constituțională în legătură cu Legea privind ajutorul social, considerînd neconstituțională taxa de trecere a frontierei. În mod surprinzător, Curtea Constituțională a luat o decizie contrară celei anterioare, respingînd obiecțiile opoziției. Astfel, "întemeindu-se pe necesitatea asigurării unor condiții de viață decente pentru toți cetățenii țării, ca și pe faptul că valoarea acestei taxe nu poate fi considerată nerezonabilă, avînd un nivel mai mult decît moderat... nu se mai poate vorbi de o obturare permanentă, generală și substanțială a dreptului cetățenilor la libera circulație".

Altfel spus, taxa este neconstituțională dacă are caracter permanent și este constituțională dacă se plătește doar pe o perioadă de timp determinată. "Nivelul mai mult decît moderat" nu ar fi trebuit să intre în discuție, întrucît Curtea Constituțională trebuia să decidă dacă instituirea acestei taxe este conformă Constituției, dacă nu încalcă sau îngrădește drepturile cetățenilor români și nu dacă cetățenii își pot permite să plătească această taxă.

Conform Constituției, hotărîrile Curții Constituționale sînt obligatorii. La vremea respectivă, ministrul de Finanțe, Florin Georgescu, a declarat că taxa va fi încasată în ciuda deciziei Curții Constituționale; probabil că, acum, hotărîrea Curții Constituționale va fi respectată. **(Mirela ANTONIU)**

DEUTSCHES KULTURZENTRUM IASI
CENTRUL CULTURAL GERMAN
ORGANIZEAZĂ
CURSURI INTENSIVE DE LIMBĂ GERMANĂ
25 DE ORE PE SĂPTĂMÂNĂ
ÎN LUNA IULIE 1995
Limbă germană pentru COPII (începători, avansați) ADULȚI (începători, avansați)
Limbă germană economică pentru MANAGERI ECONOMIȘTI
ÎNSCRIERI ȘI INFORMAȚII SUPLIMENTARE
LA LECTORATUL GERMAN (B-DUL COPOU 19)

BACO s.r.l.
Simbolul calității
vinde en gros
papetărie și birotică
■ HERLITZ
■ XEROX
■ PELIKAN
■ KORES
Reducere de pînă la 28%, funcție de cantitatea achiziționată!
Iași, str. Zorilor nr. 16
(cartier Moara de Vînt)
Telefon 117941

SOCIETATE FRANCO-ROMÂNĂ CAUTĂ UN REPREZENTANT.
DACĂ SÎNTEȚI TÎNĂR, LICENȚIAT, MOTIVAT, DISPONIBIL NORMĂ ÎNTREAGĂ, DACĂ AVEȚI MAȘINĂ ȘI VORBIȚI FRANCEZA/ENGLEZA,
CONTACTAȚI-NE LA:
TEL/FAX: **01/2107062** sau
TEL: **01/2105719; 2105441**
DUPĂ ORA 18.00.

• *Doriți să lucrați într-o echipă tînără și dinamică?*
• *Puteți lucra fără să priviți ceasul?*
• *Aveți vîrsta maximă de 35 ani?*
Participați la concursul organizat de
SC Sursa Moldovei Co. SRL
pentru angajarea a doi agenți comerciali.
Relații la sediul firmei din Piața Unirii 5, sau la tel.
212050, 211808

NOU!
La dumneavoastră acasă,
SERVICIU MEDICAL PERMANENT
ATI puls
- consultații medicale
- tratamente
- transport de medicamente
- investigații de laborator
- investigații paraclinice
- programări la cabinete medicale de specialitate
- consultații geriatrie și gerontologie

Aduceți **sănătatea** *în casele dumneavoastră sunînd la:* **233223, 233242, fax 231369.**
Asistență NON-STOP!

MOLDOLUX CĂMIN
mobilier elegant pentru locuințe elegante
NOU! GAMĂ COMPLETĂ DE MOBILIER PENTRU BIROURI
Bucium 25, 6600 Iași - ROMANIA
Program zilnic: 9.00-17.00
sîmbătă: 9.00-14.00
Tel.032-230412 Fax: 032-230413

EDITORIAL

Guvernul va deveni și Parlament

Cristian RACU

Senatul României a aprobat ieri proiectul de lege prin care Guvernul este împuternicit să emită ordonanțe pe perioada vacanței parlamentare. Acest proiect de lege a stîrnit numeroase proteste la prezentarea sa în plenul Senatului, generînd chiar un precedent unic în activitatea actualului Executiv - PUNR (partid care are membri în Guvern) s-a opus pentru prima dată unui proiect de lege înaintat de către echipa premierului Văcăroiu. Pînă la urmă însă tradiția s-a păstrat și Guvernul a fost abilitat încă o dată să emită ordonanțe cu caracter de lege.

Acest eveniment este așteptat cu sufletul la gură de fiecare dată de către membrii Guvernului, întrucît ei au ocazie să arunce pachete întregi de ordonanțe vizînd domenii foarte largi ale vieții economice și sociale și care vor putea fi discutate de către Parlament abia în legislatura viitoare. Este bine cunoscut faptul că aproape doi ani după ce și-a început activitatea actualul Parlament a mai discutat ordonanțe emise de către guvernul Stolojan.

Oricum, de fiecare dată reprezentanții Executivului aduc în fața parlamentarilor ca argument forte, atunci cînd cer dreptul de a emite ordonanțe, tranziția prin care trece economia românească și faptul că este imperios necesar să fie luate măsuri rapide pentru accelerarea acestui proces. Acest lucru este oarecum bizar, pentru că atunci ar însemna că membrii cabinetului muncesc doar cîte trei luni pe an cît durează cele două vacanțe parlamentare cumulat, iar în rest stau cu sufletul la gură așteptînd ca Parlamentul să-și încheie sesiunile de lucru. Ba mai mult, graba domnului Văcăroiu nu se poate de această dată justifica în nici un fel, avînd în vedere că neprimind nimic de lucru deputații și senatorii se gîndesc să ia în discuție proiecte de legi inițiate de diverși parlamentari.

În tot acest amalgam de justificări rămîne pînă acum un singur lucru clar, și anume faptul că în Constituție se menționează expres că Parlamentul poate abilita Guvernul să emită ordonanțe doar atunci cînd există o stare excepțională cum ar fi războiul sau catastrofele naturale și membrii legislativului nu se pot reuni în plen. Interpretînd la modul simplist aceste prevederi, putem considera că România ori se află într-un război perpetuu cu un inamic necunoscut, dar chiar și în timp de război Parlamentul britanic s-a reunit în plen, ori s-a abătut peste noi cea mai neagră serie de catastrofe naturale, încît parlamentarii nu se pot deplasa de la hotelul București pînă la sediul Senatului sau al Camerei Deputaților. Pentru domnul Văcăroiu se pare că sînt întrunite ambele condiții, pentru că războiul cu sindicatele s-a transformat într-un război de gherilă în care salariații de la întreprinderile de stat nu vor să mai asculte de liderii pe care i-au ales și se răscoală la locul de muncă, iar seria neagră a calamităților naturale o reprezintă refuzul constant al reprezentanților FMI de a acorda un nou credit necesar Guvernului pentru a putea supraviețui pînă la noile alegeri în condițiile în care spirala inflaționistă a fost relansată odată cu ultimele majorări de prețuri și creșterile de ultimă oră ale dolarului în raport cu moneda națională. ■

CAFEAUA DE DIMINEAȚĂ

Actor de capitală și actor de provincie

Aurel LEON

Nimic nou sub soare! Prin 1931, vine la Iași marele actor Ion Morțun cu piesa "Omul cu mîrțoaga", de Ciprian. Morțun ținea să fie sărbătorit, moldovean fiind, și la Iași, pentru ieșirea la pensie. Cu acest prilej, vorbi Ionel Teodoreanu, directorul Teatrului Național din Iași, care spuse următoarele, comparînd ieșirea la pensie a acestuia cu cea a altui mare actor, Vasile Boldescu, creatorul, între altele, a aceluiași rol, Chirică din "Omul cu mîrțoaga", ieșit și el la pensie tot atunci:

"Bietule Boldescu,

Fericitule Morțun,

Morțun s-a tot dus din Iași, valorificîndu-se în acea strălucitoare vitrină a produselor țării, care e Bucureștiul. Boldescu însă a rămas în această dugheană de vechituri istorice și amintiri elegiace care e capitala Moldovei. Mă umple de melancolie destinul neîmplinit al lui Boldescu, pensionar al teatrului ieșean, fiindcă talentul lui e profunda armonie ieșeană, neîndestulător valorificată și prea puțin recunoscută, Știu, știu, după cum la înmormîntare cel mai obscur și plat defunct devine o valoare neîndreptățită de contemporani, tot așa artiștii pensionați - deci inofensivi în concurența artistică - devin mari talente și neprețuiți camarazi în elogiile celor însărcinați să ardă pentru ei tămîie verbală. Congratulările de acest fel nu sînt îndeobște decît bacșișul ipocriziei conștiente sau imbecile, al milei cu scurt-circuit, al înduioșărilor declarative ori al generațiilor vanitoase.

Și pentru Boldescu, nu eul meu, vremelnic director de teatru, masca fortuită și superficială a ființei mele, ci eul esenței mele ieșene, nu se mulțumește cu atît. Boldescu alături și împreună cu Morțun e o încarnare a specificului moldovenesc. Dar Morțun e captat de capitala țării, pe cînd Boldescu nu. Morțun e ca aurul marcat, are deci valoare circulatorie. Boldescu, al cărui aur brut e tot atît de pur, n-are girul tatuajului metalului nobil.

Puiu Iancovescu epatează, uluiește, captivează, desfată, dar rîsul pe care-l provoacă e un fel de fecundare a vieții animalice din noi. E un rîs îl mușchilor, al sîngelui, al materiei.

Morțun și Boldescu nu vor provoca niciodată nechezat de rîs, ci mai mult surîs decît rîs, un rîs al spiritului, al umorului.

Și Morțun, și Boldescu au ceva amar în privirea lor - ochi cu fir de pelin în apa lor - și mai au ceva înfrînt, umil, obidit în portul lor, și ceva tărăgănat, dulce și nostalgic în glasul lor de cocor moldovean..."

Aceasta era în 1931 - eterna rivalitate între fosta capitală și actuala, Bucureștiul, care atrage, seduce, îndeamnă la cutezanță, acaparează, lansează. Poți pune nisip într-un ambalaj atrăgător; apelezi la micul ecran și la radio, lansezi produsul și reușești să înșeli niște fraieri. În privința aceasta, actorii sînt cei mai la vedere, ei și cîntăreții de muzică ușoară. Au popularitatea asigurată. În ultimul timp, circulă zvonul că actorul Florin Piersic, pensionat de scenă, visează la Cotroceni. N-ar fi de mirare. Avem actori intrați în Parlament pe baza popularității lor profesionale. Publicul îl aplaudă în cutare rol din teatru sau din film și, din amuzament, îi dă votul. Uite, nu mai departe, Florin Piersic îl bate și pe dl Iliescu la prezența pe micul ecran și la spus bancuri. Afară de asta, Florin Piersic e mult și mare, poți croi din el un președinte. E vesel, ar rîde țara tot timpul de i s-ar duce gura la urechi și burta la spate. Bulă președinte? De ce nu? Am rezolva și tratatul cu maghiarii, Florin avînd experiență în materie de conviețuire pașnică. Cehia și Ungaria au optat pentru scriitori, ministrul belgian de Externe e dirijor, noi avem actorul nostru național, croit ca pentru noi. Dacă rămînea la Cluj, mai candida Florin la președinție? Era acolo un moșuleț ghiduș, bun de zis bancuri cu ardeleni, nu invitat la TV la ora 5 și la alte ore, nu era chemat să ne arate cum se bea bere. Ăsta-i avantajul Capitalei. Probabil de aceea dl Victoraș Surdu, din inginer agronom la Schitu-Duca a devenit șef de partid agrar la București. Dacă ai buletin de București, nici n-ai nevoie de partid, ca la Schitu-Duca, nici de vacă. Florin n-are nici una, nici alta, și uite-l că visează Cotrocenii!

Actorul Alexandru Blehan în rolul lui Anuncikin din "Căsătoria" de Gogol, 1947

A fi actor de București e una și a fi actor necunoscut la Iași, după ce ai fost răsfățatul publicului în întreaga-ți carieră, e altă fațetă tristă a meseriei. De ce, oare atîta lipsă de solidaritate la oamenii de artă? Să fie invidie, lipsa galoanelor pe umăr? La vernisajul unei expoziții, la lansarea unei cărți, poți fi sigur că primii care nu vin sînt colegii. Bine, dar nici la înmormîntare, cînd patimile sînt stinse?

Zilele acestea ne-a părăsit un actor. Nici vedetă, dar nici codaș-figurant. Alexandru Blehan a fost actor de comedie, a interpretat roluri de compoziție, minuțios cizelate, travestiuri - celebru, în epocă, pentru rolul Thisbee, din "Visul unei nopți de vară", de Shakespeare, sau Anuncichin, din "Căsătoria", de Gogol. A fost un actor util, iubit de public și de colegi. Corect în profesiune, a fost un aluat maleabil pentru regizori. A fost partenerul Margaretei Baciu în "Mutter Courage", de B. Brecht, formînd cu aceasta și un duo agreabil, pe vremuri, jucînd împreună în operete. Nu intră în istoria teatrului (cu toate că va fi menționat într-un dicționar al actorilor români, în curs de editare), dar a fost un pilon util în susținerea bolții acestei instituții. "Talentul este abilitatea de a ascunde că ai talent", a spus Călinescu. De vreme ce s-a achitat atît de bine în rolurile încredințate, înseamnă că Al. Blehan a fost, în felul lui, un talent. Pentru a crea, trebuie, pe lîngă talent, și entuziasm. Mi-l amintesc pe "Guliță Blehan" luptînd împreună cu "Bîrzoi Costache Sava" să alcătuiască o echipă de teatru a pensionarilor. Îi era dor de scenă!

Și discret, în cel mai perfect anonimat, robul lui Dumnezeu - Alexandru Blehan - și-a dat tributul. Aflu de la fiica sa că n-a asistat la funeralii nimeni din partea teatrului, să-i spună trei cuvinte de adio. Cum se poate așa ceva? Hai să spunem că directorul era prea mult, dat fiind că-i pensionar și-i bătrîn, doarme-n papuci, dar are personal în subordine. Putea delega un controlor de bilete sau vreun ușier să se obosească să-i spună "drum bun" lui Blehan! Înainte, un actor era depus în holul instituției, suna gongul la plecare... Sub Andrieș, înfloresc trandafirii în grădină. Poate s-ar cădea o lămurire din partea teatrului! Dacă "dreptul la replică" îl poate avea și robul lui Dumnezeu, Alexandru! ■

CĂRȚI ȘI ZILE

Literatura originală la Nemira

■ *noi apariții editoriale semnalate de Liviu Antonesei*

Multă vreme, *Nemira* a fost tratată drept o editură a "succesului comercial". Într-adevăr, seriile ***SF***, Sven Hassel, multitudinea de traduceri din cele mai diverse domenii probau reușita editurii ca afacere. ***Nemira*** publica în zeci de mii de exemplare, cînd alte edituri publicau tiraje de cîteva mii - ceea ce a provocat, fără tăgadă, o importantă acumulare de capital. De mai bine de doi ani însă, a devenit vizibil că editorii nu sînt interesați numai de partea bănească a afacerii lor, ci și de impactul cultural al instituției. Este posibil ca această strategie - acumulare, pe de o parte, promovarea culturală, pe de altă parte - să fie legată de prezența lui Dan Petrescu, în calitate de consilier al editurii. Așa se face că, după ce a inaugurat seria Culianu, ajunsă la al patrulea volum, Nemira a început o veritabilă ofensivă de promovare a literaturii originale. În mai puțin de un an, editura a reușit să-l debuteze pe Patapievici, cel mai important eseist apărut după 1989 în România, cu ***Cerul văzut prin lentilă,*** luînd-o înaintea ***Humanitas***-ului, care a tipărit ***Zbor în bătaia săgeții***, de-abia cîteva luni mai tîrziu. L-a debutat, de asemenea, ca prozator, pe Daniel Bănulescu, cu remarcabilul roman ***Te pup în fund, conducător iubit,*** în care nu știi ce să admiri mai întîi - curajul construcției sau exuberanța stilului -, așa că ești nevoit să le admiri pe amîndouă deodată. Iar acum, la tîrgul de carte de la Iași, pe lîngă noi apariții din seriile consacrate, editura a venit cu un important grupaj în domeniul literaturii originale: ***Justa*** de Paul Goma, ***Amantul colivăresei*** de Radu Aldulescu, ***Piticii își puneau țărînă-n cap*** de Tudor Gherman, ***Balamuc sau pionierii spațiului*** de Caius Dobrescu, precum și cu un reușit volum de poezii de Lucian Vasilescu, volum inspirat din "proza" senzațională a ***Evenimentului zilei,*** unde autorul a lucrat înainte de a se transfera la cotidianul ***Ziua,*** cel aflat în "gratiile" prezidențiale. Spre regretul meu, în spațiul pe care-l am la dispoziție, nu voi putea comenta decît foarte pe scurt cîteva din aceste recente apariții de la Nemira. Important mi s-a părut să semnalez una din cele mai inteligente strategii financiare și culturale din sistemul nostru editorial, o strategie întrutotul similară celor practicate de mari edituri europene. În fond, nici ***Gallimard,*** de pildă, nu cîștigă bani cu Cioran sau René Char, ci cu ***Série noire.*** Însă, o parte a banilor cîștigați în acest mod servesc tocmai pentru editarea marilor autori care nu pot aduce cîștiguri financiare.

■ *Goma la școala de literatură*

Ca toată proza lui Paul Goma, ***Justa*** are puternice referințe autobiografice. Romanele lui Goma sînt publicate pe sărite, la diferite edituri, și este încă dificilă refacerea firului cronologic, însă odată recuperat în întregime, ansamblul va fi usor de urmărit. Romanul de față fixează, în stilul inimitabil al marelui prozator care este Goma, momentul școlii de literatură, pe care scriitorul a frecventat-o pînă la prima arestare, produsă pentru "agitație" în legătură cu Revoluția maghiară din 1956. Goma se dovedeste o dată mai mult un remarcabil povestitor - la el, povestea nu trenează, are întotdeauna ritm, ceea ce mi se pare esențial pentru un prozator veritabil -, dar și un extraordinar portretist. Fără discuție, Goma știe să facă un portret complet - interior și exterior, care-va-să-zică - doar din cîteva tușe. Asa se face că "fauna" școlii de literatură, adică ticăloșii și sublimii, geniile neînțelese și proștii pur și simplu, turnătorii și turnații, supraveghetorii și supravegheații învie în fața noastră, de parcă noi am fi elevii școlii de literatură și nu Goma însuși. Care, de altfel, are excelentul obicei să nu se autoidealizeze, să vină în fața noastră cu propriile sale ezitări si slăbiciuni. Tocmai această calitate face romanul nu doar verosimil, în calitatea sa literară, ci și credibil, în calitatea sa de literatură realistă, în sensul propriu al termenului. Tocmai asta a și făcut romanele sale nepublicabile în România vechiului regim. Ideologii comunisti făceau toată ziua caz de realism însă, în realitate, nimic nu-i speria mai tare decît realismul care se lua în serios - de pildă, romanele lui Goma ori poeziile lui Mircea Dinescu.

■ *Un prozator care vine tare*

Cu o figură de Panait Istrati, după cum îl arată fotografia de pe ultima copertă, Radu Aldulescu se dovedește a fi în ***Amantul colivăresei*** un prozator de o robustețe ieșită din comun. Nimic din pasiunea pentru tehnică, caracteristică generației '80 aproape în întregul său, nu vom găsi în acest roman care, totuși, mi se pare de o veritabilă și neostentativă modernitate. Aldulescu nu este atît de exuberant stilistic precum Daniel Bănulescu, dar mi se pare măcar o idee mai profund. L-aș apropia oarecum de Stelian Tănase, cel din ***Playback***, ultimul roman tipărit, mai ales că ambele romane explorează lumea anilor '60, fără a putea sesiza însă vreo influență între cei doi autori. Lumea anilor '60, privită dinspre televiziune, la Stelian Tănase, (și) dinspre lumea redacției de la ***Zori noi,*** la Radu Aldulescu. Romanul începe "clasic": "Aniversarea zilei de nastere a lui Dimitrie se potrivise cum nu se poate mai bine cu programul de lucru al tatălui său. În anul acela, 1961, 11 octombrie cădea într-o luni. Singura zi din săptămînă cînd Grigore Cafanu își îngăduia să plece din redacție mai devreme de miezul nopții". Așa începe, dar cum continuă, Dumnezeule! ***Amantul colivăresei*** mi se pare a anunța unul din cei mai importanți scriitori români de la acest sfîrșit de mileniu. Am senzația că ar trebui ca ai noștri "clasici în viață" să-și schimbe urgent instrumentele! Acum, nu mai țin nici "fitilele", nici "șopîrlele", nici parabolele "sud-americănesti"!

UNGHIUL DE TRAGERE

Egalitatea șanselor

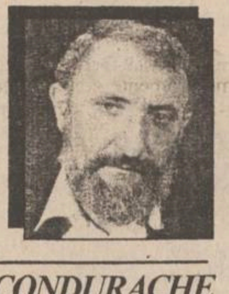

Val CONDURACHE

Gazetarul trebuie să fie o persoană independentă, acesta este si unul dintre motivele care m-au făcut să refuz (poate doar să amîn, în ideea că voi renunța pentru un timp la gazetărie) propunerile pe care le-am primit de la mai multe partide de opoziție. Într-o discuție particulară am și replicat, retoric, unui amic: Să admitem că intru într-un partid, dar în același timp continui să-mi țin rubrica zilnică. Ce fac atunci cînd nu sînt de acord cu deciziile partidului meu? Ca gazetar, am obligația să fiu imparțial. Dacă tac, îmi pierd credibilitatea. Ca membru al unui partid, am posibilitatea să-mi exprim punctul de vedere, să-l susțin, să încerc să-i conving și pe colegi de justețea opiniei mele. Iar dacă nu reușesc, nu-mi rămîne decît să mă supun majorității. Realitatea mă va confirma (și în cazul acesta șansele mele de-a fi crezut și urmat în viitor sporesc) sau mă va contrazice (în această situație, mă voi convinge de fragilitatea argumentelor mele și mă voi alătura majorității). Mai mulți gazetari din opoziție s-au simțit datori să se delimiteze public ori de cîte ori nu au fost de acord cu propriul partid. Asta a condus nu numai la repetate sciziuni ori dezertări, dar și la eroziunea lentă, dar sigură, a credibilității partidelor respective. Eu sînt doar un simpatizant al opoziției, poate mai mult decît atît: o conștiință care încearcă să despovăreze societatea civilă de sechelele totalitare, încercînd să se educe și pe sine în sensul democrației. Din postura aceasta îmi pot permite să semnalez nu doar abuzurile guvernanților, ci și rătăcirile (nu puține) ale opozanților. Simpatiile mele se îndreaptă spre opoziție din motivul simplu că acolo am întîlnit mai multe spirite cu deschidere democratică și pentru că individualismul meu rimează bine cu doctrina liberală. Dacă există și-o componentă socială în felul meu de-a privi lucrurile, acest fapt se datorează convingerii mele intime că la restaurația capitalismului era necesară o egalitate de șanse, pe care cele trei guvernări de stînga de pînă acum n-au reușit să o asigure, dimpotrivă, au subminat-o, instalînd nomenclatura comunistă care nu a avut alte merite decît obediența vinovată la un sistem inuman, în capul mesei.

Trăim, într-adevăr, în plin capitalism sălbatic. Sînt oameni care mor de foame și oameni care învîrt miliarde. Numai că între cei care mor de foame sînt și unii care vor și pot să muncească, în vreme ce între prosperii oameni de afaceri nu sînt doar oameni cu simțul afacerii, ci si nenumărați profitori ai mafiei comuniste, hoți de altădată, turnători mărunți sau activiști importanți care nu s-au distins cu nimic înainte, ci doar s-au adaptat, cuminți, ierarhiei comuniste.

Îmi pare rău că nu am la îndemînă textul lui Nicolae Breban "***Culoarul cu șoareci***", ca să pot reproduce întocmai cuvintele unui personaj - general de securitate - care într-un lung monolog face apologia banului. "Ce ne lipsește (încerc să aproximez, dar la nevoie pot ajunge la text) e banul. Avem puterea politică, sîntem stăpîni peste constiințe și oameni. Atît ne lipsește, puterea banului". Încă de cînd am citit textul pentru prima oară m-am întrebat dacă nu cumva ce se petrece sub ochii noștri e o repetare a aceleiași puteri care agonizînd, găsește în ultima clipă modalitatea supraviețuirii.

Ar mai rămîne să explic ce înțeleg eu prin egalitatea șanselor. După o perioadă destul de lungă, în care o clasă politică nerusinată a nivelat nu numai pentru a stăpîni, ci si pentru a se îmbogăți prin forța unei ideologii colectiviste, guvernarea avea obligația să niveleze șansele, prin credite nediscriminatorii, pentru a putea stimula individualitatea. Inegalitatea e naturală, iar cine i se opune, o face tocmai pentru că se teme de concurență. Pornind de la șansele egale, cei capabili să lupte s-ar fi impus prin competență.

Nu s-a dorit una ca asta. Vechea mafie e nouă. Cei cu spirit concurențial (mă refer doar la oamenii nomenclaturii) sînt astăzi mari oameni de afaceri, ceilalți, neputincioși, tergiversează reforma, ca să poată să mai cîștige cîteva milioane pe lîngă fabrici falimentare, ca membri în Consiliul de administrație.

M-am simțit dator să fac delimitările de mai sus, pe de o parte, pentru a fi înțeles de ce nu vreau, deocamdată, să fac parte din vreun partid, pe de altă parte pentru a nu mi se scoate ochii (așa cum i se întîmplă, din păcate, lui Nicolae Manolescu) cu acuzații socialiste. Mă interesează protecția socială, dar nu statul social. Și sînt convins că socialiștii sînt incapabili, cu toate că satisfac așteptările mulțimii, la rang de promisiune, să asigure singura egalitate legitimă de pe lume: egalitatea șanselor ■

CRONICA ORTODOXĂ

Pogorîrea Sfîntului Duh

Dan CIACHIR

Cele mai importante sărbători din calendarul liturgic creștin, în număr de douăsprezece, poartă și numele de "praznice împărătești" și sînt legate de Persoanele Sfintei Treimi. Trei din acestea au o însemnătate și corelație aparte: Învierea Domnului nostru Hristos, Înălțarea Sa la cer și Pogorîrea Sfîntului Duh, numită și Rusalii - în popor - sau Cincizecime. Pentru că are loc la cincizeci de zile după Înviere. Întreg acest răstimp este unul de mare nădejde și bucurie, de biruință creștină, motiv pentru care în acest interval nimeni nu îngenunchiază în timpul slujbelor bisericești.

Așadar, după Sfînta Sa Înviere, Hristos a petrecut patruzeci de zile pe pămînt, a fost văzut de femeile mironosițe, de ucenicii Săi și de aproximativ cinci sute de persoane. Odată înviat, Hristos le spune apostolilor că trebuie să-i părăsească spre binele lor și al tuturor oamenilor și că în curînd le va trimite pe Duhul Sfînt. Cît de însemnată era această venire a Mîngîietorului și ce rol avea ea ne spune Sf. Ioan Gură de Aur: "Acum zece zile, la Înălțare, firea noastră s-a urcat pe tronul împărătesc, iar astăzi s-a pogorît Duhul Sfînt peste ea. Domnul a urcat firea noastră și a pogorît Duhul Sfînt. Alt Domn este cel ce împarte darurile acestea; căci și Duhul Sfînt este Domn; Tatăl și Sfîntul Duh împărțeau între ei iconomia mîntuirii noastre. Hristos nu avea zece zile cînd S-a înălțat la cer și ne-a trimis harismele duhovnicești; harurile împăcării. Ca să nu se îndoiască nimeni și să stea nedumerit zicînd: Ce oare a făcut Hristos după ce S-a înălțat, oare a împăcat pe Tatăl? Oare l-a făcut milostiv? Domnul Hristos, voind să ne-arate că l-a împăcat pe Tatăl cu firea noastră, ne-a trimis darurile împăcării".

Pogorîrea Duhului este semnul iertării oamenilor de către Dumnezeu, împăcare mijlocită prin jertfă proprie de Hristos, după cum absența din lume a Mîngîietorului este semn al mîniei divine. Dar la Cincizecime sărbătorim și întemeierea Bisericii creștine.

Pogorîrea a avut loc la Ierusalim unde se adunaseră Apostolii, dar și alți bărbați din oraș care prăznuiau, la cincizeci de zile după Paști, darea Legii de pe muntele Sinai. Atunci s-au lăsat acele limbi ***ca de foc*** peste ucenicii Domnului făcînd un zgomot ***ca de suflare de vifor ce vine repede.*** Comparațiile, arată Sfîntul Ioan Hrisostom, sînt subliniate tocmai pentru a nu atribui vreun element material (foc, vifor) Duhului. Aceste limbi ca de foc constituie și originea preoției sacramentale care se întemeiază pe har divin și este perpetuată prin taina hirotoniei. Pentru că numai episcopul și preotul pot săvîrși tainele dătătoare de viață și pot sfinți. Această putere a fost transmisă de apostolii peste care s-a pogorît Duhul la Cincizecime. De aceea s-a spus că, "dacă nu ar fi Duhul Sfînt, n-ar exista nici păstori, nici învățători în Biserică".

Însă Duhul lucrează asupra tuturor oamenilor și asupra întregii creații. Alături de har și harisme există cele șapte daruri ale Sale care sînt: al înțelepciunii, al înțelegerii, al sfatului, al puterii, al cunoștiinței, al temerii de Dumnezeu și al bunei credințe. Duhul ne mișcă inima întru credință întrucît "Ne unim cu Tatăl prin Fiul în Duhul Sfînt, sau Duhul imprimă în sufletul nostru imaginea Fiului care este chipul Tatălui".

Operațiile intelectuale, de reflexie, de înțelegere, toate cîte țin de rațiune le avem de la Duhul. Și dacă am enumerat darurile, să pomenim și roadele sale, adică: dragostea, bucuria, pacea, îndelunga răbdare, bunătatea, facerea de bine, credința, blîndețea, înfrînarea, curăția.

Duhul Sfînt este acela care luminează comunitatea de iubire a Bisericii, îndeamnă spre unitate și mărturisire adevărată a credinței lui Hristos, a Sfintei și nedespărțitei Treimi. Și poate că e bine să încheiem cu aceste cuvinte în care Sf. Vasile cel Mare explică lucruri atît de complexe și complicate în cuvinte simple: "Cînd ne gîndim la Tatăl, atunci îl concepem în El Însuși, cuprinzînd în același timp și pe Fiul prin reflexie, iar cînd îl concepem pe Acesta, atunci nu ne despărțim nici de Duhul Sfînt, ci în chip logic și deodată, potrivit ființei, ți-o reprezinți în ea însăși, concepută în așa fel încît să fie numai una credința în cele trei persoane. Dacă înțelegi cu adevărat pe Fiul, îl vei vedea din amîndouă părțile. El va aduce, pe de o parte, pe Tatăl și, din cealaltă, pe Duhul Său propriu". Poate că la sfîrșitul acestui citat e locul cel mai potrivit să spunem că nu există nicăieri în Scriptură îndemnul "Crede și nu cerceta" ■

DIN TELEFOANELE, SCRISORILE ȘI AUDIENȚELE ZILEI

Rubricile "Din scrisorile, telefoanele și audiențele zilei" și "Ultimul vagon poștal" au menirea de a asigura un dialog direct între cititori și reprezentanții principalelor instituții publice. În cadrul acestor rubrici cititorii își pot exprima opiniile în legătură cu diverse probleme locale și de interes național. Semnatarii scrisorilor sînt rugați să folosească un limbaj decent și să nu aducă acuzații nefondate.

IMPORTANT:
Începînd din data de 30 mai, "Monitorul" dispune din nou de un redactor de serviciu de noapte. Acesta va răspunde apelurilor dvs. la numerele de telefon 271271 și 145610.

■ *Asociațiile de locatari și R.A.T.*

Am primit o adresă semnată de conducerea ***Asociatiei de locatari etapa II din blocul Carmen,*** de pe bulevardul Independenței, prin care ne informează că R.A.Termoficare le-a imobilizat de cîteva luni suma de 2,64 milioane lei pe care trebuia să o vireze în contul respectivei asociații încă de la 30 decembrie 1994 și nici măcar nu a dat vreun răspuns la cele 5 adrese trimise de asociație. Al doilea aspect pe care îl sesizează: de mai bine de o lună, două tronsoane ale blocului Carmen (stînga si dreapta fața) nu mai au apă caldă, iar locatarii refuză, pe bună dreptate, să plătească pentru servicii inexistente. În încheiere, P. Sivintanu, care semnează adresa, adresează o întrebare retorică directorului R.A.T., Alexandru Dubet: cînd va respecta regia pe care o conduce relațiile contractuale?

■ *Acțiuni ale femeilor creștin-democrate*

Georgeta Tiron, din Iasi, ne-a făcut cunoscut că la cantina de ajutor social a avut loc luni, 19 iunie, o actiune umanitară, inițiată de organizația de femei din cadrul P.N.Ț.C.D., filiala Iasi, reprezentată de președinta Cosette Pieptu. Organizația respectivă a donat cantinei importante cantități de ulei, margarină și alte alimente. Se caută sponsori pentru finanțarea în continuare a unor astfel de donații. Tot președinta organizației ne-a informat că, în colaborare cu Centrul de cercetări psiho-sociale, vor iniția o serie de cursuri de pregătire a femeilor care aspiră la diverse posturi în administrația publică (consilier, parlamentar etc.).

■ *Ajutoarele au ajuns unde trebuie*

O cititoare, care a ținut să-și păstreze anonimatul, a telefonat să ne spună că la Casa de copii preșcolari din strada Primăverii a venit o mașină cu ajutoare umanitare din Germania, iar unele persoane încărcau diverse cutii în autoturisme particulare. Astfel, cititoarea noastră a tras concluzia că ar fi vorba de deturnarea destinației darurilor. Am luat legătura cu cei care au conlucrat în această actiune umanitară, patronată de Organizația germană „Rumanien Hilfs": tot ceea ce a fost destinat copiilor a ajuns la ei - există evidente clare, semnate și de către reprezentantii organizației umanitare. Cutiile pe care le-a văzut cititoarea noastră nu erau sustrase, ci dăruite special personalului Casei de copii de către donatori -, care au mai făcut astfel de gesturi, știind ce salarii de mizerie primesc lucrătorii acestor așezăminte sociale, cămine, creșe și case de copii", a încheiat convorbirea directoarea Casei de copii.

■ *Problemele unui veteran*

Veteranul Teodor Popescu, din Iasi, ne cere ajutorul în rezolvarea a trei probleme care îl interesează. Prima dintre ele: mergînd la farmacia nr. 35 din Copou pentru a lua unele medicamente gratuite, asa cum prevede Legea 44/1994, nu i s-a onorat rețeta decît cu plată. A doua: susține că indemnizația de veteran nu a mai fost indexată din decembrie 1994. A treia problemă ar fi că, în baza legii amintite, veteranii trebuiau să beneficieze de compensații pentru încălzire, dar pînă în prezent nu li s-a dat nimic. Am contactat telefonic conducerea CENTROFARM și pe administratora Farmaciei nr. 35. În cazul eliberării medicamentelor gratuite sau cu reducere, costurile sînt suportate de către Directia Sanitară. În prezent, datoria statului pentru plata acestor compensații și gratuități se ridică la suma de 7 miliarde lei. Din cauza acestor blocaje financiare, unitățile farmaceutice nu au cu ce plăti medicamentele comandate, iar Farmacia nr. 35, ce a primit credite bancare, plătește dobînzi de 70%. Cu ce să onoreze aceste obligații, dacă nu a primit banii pentru medicamentele distribuite gratuit sau cu reducere? În ceea ce privește celelalte două probleme: col (r) Constantin Bucos de la Filiala Iași a Uniunii Veteranilor ne informează că indemnizațiile au fost indexate și în luna mai, iar despre compensații se discută încă la nivel central. Am recomanda domnului T. Popescu ca pe viitor să încerce lămurirea acestor probleme mai întîi la forurile abilitate și numai în cazul nerezolvării lor să ni se adreseze nouă.

■ *Ce facem cu ambalajele de sticlă?*

O cititoare întreabă: ce poate face cu ambalajele de sticlă (borcane) care nu sînt primite decît la schimb? Cum ar putea fi valorificate cele stocate în cămări, măcar ca deseuri, pentru a fi retopite în fabricile de profil din țară? Să sperăm că vom primi un răspuns concludent.

Constantin IURAȘCU
Teo POPESCU

BOMBA DE CAUCIUC

Care-i explicățiunea atenției deosebite acordată de către **tiliviziunea de Partid și de Stat** primului congres al **Partidului Socialist al lui Tudor Mohora**? Cam așa s-a încheiat bombita de ieri, ceea ce ne îndeamnă să zîcem azi cam ase. Partidul Socialist mohorăcesc pare a fi primul care este organizat cu adevărat pe criteriile disciplinei de partid, obligatorie pentru functionarea unei asemenea organizatii, indiferent de doctrina profesată. Pînă la această oră, nu există un partid care să posede o adevărată ***"disciplină"***. Pesemiștii sînt anacronici, clari continuatori ai defunctului și ultracompromisului PCR, disciplina lor nefiind un exemplu demn de luat în seamă. Pedesereul aflat la putere functionează pe principiul unei asocieri a unor cetăteni pe baza unor interese comune ce trebuie apărate și perpetuate, vadimiștii au colectat tot felul de nostalgici ai ***"ordinii și disciplinei"*** rigide de pe vremea ***Încă Viului*** (precum și tot felul de candidați refuzati de alte partide). Peuneriștii funărutului nu se omoară nici dînșii cu disciplina de partid, acolo chiar totul e pe dos, pentru că tocmai președintele Funar e cel care face declaratii incredibile, pe care parlamentarii peuneriști trebuie să le dreagă la busuioc. Cam ăștia sînt cei din ***"arcul guvernamental"***, care halesc din plăcinta Puterii.

Partidele din Opoziție, săracele, uzate de cei cinci ani de asteptare la coada de la bucate, măcinate de certuri interne, de disidente, aripi, brațe, infiltrări dubioase, demisii și tot așa, nu se prea pot mîndri cu disciplina aiasta de partid. Țărăniștii păreau cel mai bine situati, pînă la ***"revolta tinerilor"***, care a demonstrat că acolo functionează o gerontocrație de partid inflexibilă. Organizatiunea lui ***Petrică Roman***, după ce a fost golită de cei care au răspuns ademenirilor celor de la Putere, a rămas unită numai din cauză că trebuia să reziste atacurilor furibunde ale lătrăilor de serviciu, care cereau cu orice pret să fie beliți cei din ***"guvernarea Roman"***. Deja ne-am lungit prea mult cu acest pomelnic de partide, de aceea trecem rapid la esența chestiunii cu partidul mohorăcesc. Din destule zvonuri, ce vin chiar de la Palat, deducem că socialiștii lui Mohora sînt pregătiți ca partid de rezervă pentru domnul Iliescu, pentru că, să fie clar, abia dînșii lucrează după regula disciplinei de partid, pentru că vin dintr-o tradiție dinaintea ***Împușcării*** (majoritatea membrilor provin din rîndul foștilor lideri ai organizației comuniste a studenților). În plus, pînă acuma, s-a văzut că Mohora e un politician de bun simt, echilibrat în declarații, nu ca ***Patru Case***, care de multe ori e suficient de mojicia atunci cînd polemizează cu opozantii.

Deși ultimul sondaj de opinie a acreditat Pedesereul cu 28% din opțiunile electoratului, analiștii politici de la Palat știu că situația nu e deloc roză, că actualul Partid s-a compromis destul de tare, atît în fata românilor, cît și în fata opiniei internationale. Asa cum la alegerile precedente cifrele din sondaje nu au corespuns cu rezultatele înregistrate de Conventia Democratică, tot așa poate s-o pătească și Pedesereul la alegerile de la anul. ***Domnul Iliescu*** nu vrea să riște nemica, de aceea, deja, asistăm la prepararea unor partide de rezervă. Unul e ***Partidul Socialist***, cu care domnul Iliescu vrea să intre și în ***Internaționala Socialistă***. Credeți că i-a convenit că partidul lui ***Petrică Roman*** a fost primit în Internationala asta, iar partidul Pedesereului a rămas pe dinafară? Nu i-a convenit deloc. Despre alte partide de rezervă ale domnului Iliescu, vorovăim altă dată.

LIZUCA și PATROCLE
revoluționari de profesie, vigilenți zi și noapte

SÎMBĂTĂ APARE

PUBLICAȚIE DE EXPRESIE MOLDOVENEASCĂ ȘI CIRCULAȚIE NAȚIONALĂ

BOMBA DE CAUCIUC

Pînă atunci, cumpărați-o pe cea de sîmbăta trecută.

SFATUL MEDICULUI

Efectele marijuanei asupra organismului

Fumatul marijuanei influențează într-o importantă măsură activitatea cardiacă. Variațiile frecvenței cardiace ca și ale tensiunii arteriale întîlnite la consumatorii de marijuana au valori asemănătoare cu cele întîlnite la persoanele expuse unor importante stări de stress.

Suprasolicitarea inimii crește ritmul cardiac, deseori și tensiunea arterială, deși tensiunea arterială poate să scadă uneori și la valori anormale, joase, la fel de bine. Urmare a suprasolicitării organelor vitale prin consumul de marijuana, se constată creșterea concentrațiilor de monoxid de carbon concomițent cu scăderea oxigenului din sînge.

Un alt efect al consumului de marijuana îl reprezintă alterarea sistemului de apărare al organismului (al sistemului imunitar) care asigură protecția organismului împotriva virușilor, a bacterilor și a infecțiilor. S-a constatat că marijuana interactionează cu celulele care joacă un rol major în rezistența împotriva virușilor si a bolii canceroase.

Folosirea ocazională a marijuanei a demonstrat efecte nefaste asupra performanței sexuale, consumatorii cronici de marijuana acuzînd o importantă scădere a libidoului. Studiile au indicat că drogul reduce numărul și influențează calitatea spermatozoizilor afectîndu-le mobilitatea, cu efecte semnificative asupra fertilității.

Marijuana produce tulburări în functionarea glandelor cu secreție internă (glandele endocrine) care controlează producția de hormoni și activitatea metabolică.

Marijuana determină importante modificări ale cromozomilor (ruperea lanturilor de cromozomi), ceea ce face posibilă apariția de malformatii ale nou-născuților.

Fumatul marijuanei duce la apariția de modificări biochimice în metabolismul cerebral. Ea împiedică transmiterea neuronală a acetilcolinei (substanță cu rol de mediator chimic) care transferă informațiile de la o celulă nervoasă la alta, explicînd astfel efectele negative ale marijuanei asupra memoriei.

Fumatul marijuanei determină o gamă largă de efecte asupra dispoziției și comportamentului; ea slăbește coordonarea motorie, afectează starea de echilibru precum și percepția. Schimbările rapide de dispoziție pot produce perioade scurte de anxietate, confuzie și chiar stări dementiale.

Urmare a tuturor efectelor pe care le produce asupra organismului, concluzia celor expuse este că marijuana nu trebuie să fie consumată în nici o doză.

Dr. Daniel MARDARE

CARNETUL ZILEI

VREMEA

10° - 26° C

■ Vremea va fi caldă, dar va deveni instabilă în a doua parte a intervalului. Cerul va fi variabil, cu unele înnorări mai accentuate după-amiaza, cînd sînt posibile ploi slabe sub formă de averse, însotite de descărcări electrice.

Vîntul va sufla slab la moderat, cu unele intensificări trecătoare din sector nordic. Temperatura aerului va înregistra valori minime cuprinse între 10°-15°, iar maxime între 22° - 26°C. **(Gheorghe CONACHE, - Centrul de Prevedere a Vremii Bacău)**

CALENDARUL CREȘTIN-ORTODOX

✝ Sf. mc. Eusevie, Zenon și Zina

FARMACII DE GARDĂ

Farmacia nr. 2, Piața Unirii (tel. 116029).

SPITALE DE GARDĂ

■ **Spitalul "Spiridon"** (tel. 142730): Clinica a II-a Medicală; Clinica I Chirurgie;

■ **Maternitatea "Cuza Vodă"** (tel. 143320).

TELEVIZIUNEA NAȚIONALĂ

TVR1

7,00 TVM; Matinal ■ 8,30 La prima oră; Actualități; Puncte cardinale; revista presei; maxima zilei ■ **9,20 Film serial (r): Santa Barbara (SUA). Ep. 180** ■ **10,05 Film serial (r): Aur și noroi (Spania); Ep. 81** ■ **10,55 Desene animate: Pif și Hercule (CFI)** ■ 11,20 Videolexicon - Litera „R" (IV) ■ 12,20 Ecran de vacanță: „Brutus"; Olimpiada Ping, Pong!; „Punguța cu doi bani" ■ 13,10 1001 auditii ■ **14,00 Actualităti** ■ 14,10 TVR Iasi. Est Meridian ■ 15,05 TVR Cluj-Napoca ■ **16,00 Actualităti** ■ 16,10 În Marea Britanie, de ziua reginei ■ 16,25 Acești pătimasi minunați... ■ 16,40 Sub semnul întrebării; ■ 17,40 Milenium; Noua arhitectură de securitate europeană. Editie specială realizată cu ocazia celor două reuniuni internationale ale NATO - Noordwijk, 1995 ■ 18,25 Desene animate; Cartea Junglei ■ 18,50 Tragerile Super LOTO 5/40 și Simplă Expres ■ 19,00 Medicina pentru toți; Micozele - de la neglijență la cele mai grave complicații ■ **19,10 Film serial pentru tineret: California visează (SUA). ep. 39** ■ **20,0 Actualități** ■ **20,50 Film serial: Valea păpușilor (SUA, 1994).** ep. 4 ■ 21,50 Reflecții rutiere. ■ 22,05 Studioul economic; ■ 22,45 Interpreți ai muzicii populare. Angela Buciu ■ 23,05 Simpozion. Revistă literară și arte; „Alunecă zilele, anul..." Dincolo de controverse... un nume: Maria Banuș. Întîlnire în Franta, la Chaville, cu scriitoarea ■ **23,50 Actualități** ■ 0,10 Seriale de neuitat: Familia Palliser (Anglia, BBC). Ep. 21 ■ 1,10 Închiderea programului.

TVR2

7,00 La prima oră ■ 10,05 Paris-Musette... la acordeon. Documentar (CFI) ■ 11,00 Telejurnal Worldnet ■ **11,30 Desene animate; Mizerabilii** ■ 12,00 Magazin satelit; Insulele Cayman (II): Paradis financiar; Chiapas, în actualitate (TV Spaniolă); Să nu ne facem iluzii! (CFI) ■ 13,15 Confluente (r) ■ 13,45 Ritmuri muzicale cu: Phil Barney, Veronique Riviere, Ricardo Cocciante, Jean-François Coen (CFI) ■ **14,00 Actualităti** ■ 14,10 Magazin social; Asociațiile de locatari sub presiune; La coadă la... RADET; Cazuri și necazuri printre locatari ■ **15,00 Film serial: Brigada specială 2.2** (Venezuela). Ep. 2 ■ **16,00 Desene animate: Macron I** ■ **16,30 Film serial: Și bogații plîng** (Mexic). Ep. 207 ■ 17,00 Ceaiul de la ora 5. Invitat: deputatul Victor Babiuc ■ 18,45 Cupa Mondială la rugby: finala pentru medaliile de bronz (Repriza a II-a). Transmisiune directă de la Pretoria ■ 19,30 Emisiune în limba germană; ■ 20,15 Convietuiri ■ 21,00 TVM; Mesager ■ 21,30 Sfinx. Emisiune-concurs în care patru temerari, atrași de mister, încearcă să dezlege tainele Sfinxului ■ 22,00 Filmoteca de aur ■ 22,30 Cinematograful de artă: Timpul lui Neville (Spania, 1990). Premieră pe țară ■ 23,50 Stadion. Caleidoscop sportiv intern și internațional ■ 0,30 Concert Blues. Cîntă Bonnie Raitt (Worldnet USIA) ■ 1,00 Închiderea programului.

TELEVIZIUNI LOCALE

TVR IAȘI

Pr. I, orele 14,10 - 15,05, Est Meridian Magazin: Note, știri și reportaje din Moldova ■ Punctul pe „i": Dreptatea - un cuvînt învechit - anchetă de Carla Tompea ■ Pro natura - Farmacia verde - rubrică de Ligia Olteanu ■ Vedete în recital ■ Sport: Actualitatea competițională în județele Moldovei ■ Videoclipul emisiunii. Redactori: Mircea Ungureanu, Ligia Olteanu.

EUROPA NOVA

10,00 Deschiderea programului de dimineață ■ 10,05 Mati Nova - emisiune-magazin ■ 11,00 Lumea la microscop ■ 12,00 Infonova ■ 12,10 Film: „Un polițist în blue jeans" (r) ■ 13,40 Credință și cultură ■ 14,10 Închiderea programului ■ 17,00 Deschiderea programului ■ 17,05 Veniți cu noi la cinema. Redactor: Irina Dăscălescu ■ 17,30 Agora. PRAD a depășit momentul dificil. Interviu cu Victor Surdu, președintele PDAR. Realizator: Lucian Dîrdală ■ 18,15 Euromusic ■ 18,25 Clubul lui Gogoșneață ■ 18,30 Desene animate ■ 18,55 Publicitate ■ 19,00 Infonova ■ 19,35 Fată în față. Redactor: Elena Vlad ■ 19,55 Videoclip '95 ■ 20,30 Vademecum. „Sezonul cald și afecțiunile pielii". Invitat: dr. Adrian Vasilca, medic primar dermatolog. Redactor: Violeta Calinciuc ■ 20,55 Publicitate ■ 21,00 Film: „Soare blestemat" (prod. SUA; regia: David Leeds; cu: William Geoffrey Lewis, Bo Brundin ■ 22,30 Infonova ■ 22,40 Aici Europa Nova (talkshow). „Români, treceți Prutul!". Realizatori: Dan Borș, Dănuț Dudu ■ 23,40 Magazin sportiv. Redactor: Silviu Matei ■ 0,00 Închiderea programului.

TELE M

6,30 Deschiderea emisiei ■ 7,00 J 'Tele 'M (magazin matinal de informatii, muzică, desene animate, revista presei) ■ 7,30 Observator. Emisiune de informații, știri interne și externe, realizată de ANTENA 1 - București ■ 8,30 Film artistic: „Omul de hîrtie" (thriller). Regia Walter Grauman Cu: Dean Stockwell, Stephanie Powers ■ 10,00 Film serial: „Răzbunarea" (ep. 87/r) ■ 11,00 Film artistic: „Moartea lui Adolf Hitler" Cu: Frank Finaly, Carolina Mortimer ■ 12,50 Închiderea emisiei ■ 17,30 Deschiderea emisiei ■ 18,00 Total M Știri ■ 18,20 Actualitatea ieșeană ■ 18,30 Documentar Cotidiene... - o incursiune în problemele noastre de zi cu zi ■ 19,00 Fatetele multiple ale tranziției ■ 19,30 Documentar Worldnet ■ 20,00 Desene animate ■ 20,30 Film serial: „Răzbunarea" (ep. 88) ■ 21,30 Film artistic: „În spatele scenei". Cu: Laura Branigan, Michael Aitkens. Cunoscuta cîntăreață Laura Branigan doreste cu ardoare să devină actriță. Dacă va reuși sau nu, vă lăsă, pe dumneavoastră să descoperiți ■ 23,00 Film artistic: „Filme deocheate". (comedie/r). Regia Paul Koval. Cu: Steve Levitt, Cathy Pointdexter ■ 0,30 Închiderea emisiei.

TELEVIZIUNI PRIN SATELIT

RTL

6,30 Actualităti ■ 6,35 Universul Marvel ■ 7,00 Actualităti ■ 7,05 Universul Marvel - Spiederman ■ 7,30 Actualităti ■ 7,35 Luky Luke ■ 8,00 Ora 7 ■ 8,30 Actualități ■ 8,35 Între noi (r) ■ 9,00 Actualități ■ 9,05 Kojak: Ultimul caz al lui Brokawas ■ 10,00 O familie grozav de drăguță (r) ■ 10,30 Cheers (r) ■ 11,00 Bogat și frumos, ep.1228 ■ 11,30 Vremea dorintei, ep.450 ■ 12,00 Prețul e fierbinte ■ 12,30 Duelul familiilor ■ 13,00 Actualități ■ 13,00 Actualități ■ 13,30 Springfield Story, ep.2222 ■ 14,15 Clanul din California, ep.1544 ■ 15,05 Hobby-ul ei e crima: O crimă planificată ■ 16,00 Ilona Christen: Tatii - fetița tatii pentru întreaga viață ■ 17,00 Hans Meiser: Bolnave, nevrotice, rele - animale supradresate ■ 18,00 Jeopardy ■ 18,30 Între noi, ep.142 ■ 19,00 Frumos și bogat (r) ■ 19,30 Exclusiv. Magazinul vedetelor ■ 19,45 Actualităti ■ 20,10 Exploziv Magazin ■ 20,40 Vremuri bune, vremuri rele, ep.760 ■ 21,15 Dr. Stefan Frank - medicul în care femeile au încredere. Numai Dr. Frank îi putea citi în inimă ■ 22,15 Clinica municipală. Socoteala (penultimul episod) ■ 23,15 Showul nocturn

PRO 7

6,15 Arabella Kiesbauer. Cît de scurte pot fi fustele? (talkshow/r) ■ 7,00 Taff - Zilnic, actual, proaspăt, obraznic. Magazin de informatii cu Sabine Noethen (r) ■ 7,20 Alf. Între două scaune (s.co/r), SUA 1989 ■ 7,45 Aventurile lui Tiny Toon. Trucuri moderne (d.a/r) ■ 8,05 Pantera roz. În vizită la desenele animate înrudite cu Paul. Dormi în liniștea roz (d.a/r) ■ 8,30 Familia Flintstones. Un concediu buclucaș (d.a/r) ■ 9,00 Bonanza. Aici nu este loc pentru voi! (s.w), SUA 1959 ■ 9,55 Mannix. Marele pescuit (s.p), SUA 1975 ■ 11,00 Roseanne. Moartea unui călător (s.co/r), SUA 1993 ■ 11,30 Slapstick (co) SUA, 1992, regia Steven Paul, cu Jerry Lewis, Madeline Kahn. ■ 13,05 Dur, dar drăguț. Dans încrucisat (s.p), SUA 1979 ■ 14,00 Farduri și pistoale. Acțiune în spatele gratiilor (s.p), SUA 1974 ■ 15,00 Arabella Kiesbauer. Stelele dragostei. Cancerul (talkshow) ■ 16,00 Străzile din San Francisco. Fugara (s.p), SUA 1974 ■ 16,55 L.A. Law - Avocați, trucuri, procese. Sperietorile de ciori nu se sărută (s), SUA 1990 ■ 18,00 Aventurile lui Tiny Toon. Scurt și nedureros (d.a) ■ 18,25 Popeye marinarul (d.a) ■ 18,30 Pantera roz. În vizită la desenele animate înrudite cu Paul. Fantoma panterei (d.a) ■ 18,55 Familia Flintstones. Fred Flintstones este cel mai bun (d.a) ■ 19,25 Alf. Regele furnicilor (s.co), SUA 1989 ■ 20,00 Roseanne. Rude nedorite (s.co), SUA 1992 ■ 20,30 Taff - zilnic, actual, proaspăt, obraznic. Magazin de actualitate cu Sabine Noethen ■ 20,55 Stiri ■ 21,10 Buletin meteorologic ■ 21,15 Copilul bunicii (co), SUA 1992, regia George Miller, cu Corbin Bernsen, Shelley Long. ■ 23,10 Gate II (f.SF), SUA 1989, regia Tibor Zakacs cu Louis Tripp, Simone Reynolds. Împreună cu John, Moe și Liz, tînărul Terry conjură fortele răului. Apare o creatură groaznică care va trebui trimisă de unde a venit... ■ 0,50 Știri ■ 1,00 Reporterii. Magazin de reportaje (r) ■ 1,50 L.A. Law - Avocati, trucuri procese. Chinuri de iad (r)

TELECABLE

■ Telecable: 9,00 Deschiderea emisiunii ■ 9,15 Desene animate ■ 10,00 Film: „Nico" 4 (acțiune) ■ 11,30 Desene animate ■ 12,00 Film: „Agent secret" (actiune) ■ 13,30 Film: „Hong Kong" (comedie) ■ 15,00 Film: „Puternicul" (actiune) ■ 16,30 Film: „Strada" (acțiune) ■ 18,20 Telecinemateca: „Mary Poppins" ■ 22,30 Cocktail ■ 21,00 Film: „Criminala (actiune) ■ 22,30 Film: „Polițaii" (comedie) ■ 0,15 Penthouse (sexy) ■ 0,30 Film: „Disperare ucigașă" (actiune) ■ 2,15 Penthouse (sexy).

RADIO NORD-EST

5,30 - 10,00 Micul dejun. Emisiune matinală de informatii și muzică, știri din actualitatea locală, informatii utilitare, horoscop, sfatul medicului, informatii economice, concursul diminetii, relatări din diferite puncte ale orasului (6,00 - 6,30 Buletinul de știri și programul Actualitatea, preluate de la BBC). Realizatori: Cătălin Lenta și Cătălin Elisei ■ 10,00 -14,00 Fir direct. Timp de patru ore în contact direct cu viața orasului, informatii din actualitatea locală, răspunsuri la întrebările ascultătorilor, concursuri și muzică. Realizator: Iulia Mihalache ■ 14,00 - 14,30 BBC. Buletinul de știri și Actualitatea ■ 14,30-18,00 Turnul de control. Cea mai importantă emisiune informativă a zilei ■ 14,45 Paralela Sport ■ 16,30 Puls Nord-Est - reportaje, interviuri, relatări din actualitatea locală și natională ■ 17,30 Financiarul - rubrică de informatii economice, muzică. Realizator: Ovidiu Șimonca ■ 18,00 - 19,00 BBC Buletin de știri și Actualitatea ■ 19,00 - 21,00 Buzduganul de seară. Emisiune de divertisment, muzică și concursuri. Realizatori: Livia Susanu și Daniel Buzdugan ■ 21,00 - 21,30 BBC. Buletin de stiri și Actualitatea ■ 21,30 - 22,00 Puls Nord-Est - editia de seară ■ 22,00 24,00 Punctul pe „i" emisiune talk-show pe probleme de actualitate. Realizator Ovidiu Șimonca ■ 0,00 - 1,00 Muzică de catifea. Muzică diafană și catifelată pentru suflete sensibile. Realizator Sandi Leonties ■ 1,00 - 3,00 Rob Mc Lean Show - VOA EUROPE ■ 3,00 - 41,15 Albumul noptii ■ 4,15 - 5,00 Jazz - VOA EUROPE ■ 5,00 - 5,30 Ritmuri de înviorare.

CONFERINȚĂ

■ Organizația de femei a Partidului Democrat (FSN), filiala Iași, organizează astăzi, la orele 18,00, la sediul partidului, conferința "Centenar - Lucian Blaga" susținută de prof. univ. Constantin Ciopraga și dezbaterea "Implicarea femeii în viața politică românească".

CLUBUL CULTURAL "JUNIMEA"

■ Muzeul Literaturii Române Iași în colaborare cu Universitatea de Medicină și Farmacie Iași organizează astăzi, la orele 17,00, la Clubul cultural „Junimea", manifestarea intitulată „Medicină și Artă". În program: „Muzică de compozitori germani" (la pian Steluța Diamant-Dumea); „Itinerar german" - prezintă Gerhard Pinzhofer și prof. univ. dr. Dan-Mihai Dateu; „Poezie" - Doru Mateiciuc (prezintă dr. Jan Hurjui); „Expoziție de caricatură premiată", realizată de Constantin Papuc (prezintă Victor Macarie).

Principalele trenuri care circulă prin gara IAȘI

Nr. tren	Tren	Distanța de circulație	Ora plecării	Linia
683	ACC	CHIȘINĂU-CONSTANȚA	1:17	3A
684	ACC	CONSTANȚA-CHIȘINĂU	4:33	4A
255	ACC	IAȘI-CICEU-CRAIOVA	5:09	1A
622	ACC	IAȘI-BUCUREȘTI	5:50	2A
963	INTER	IAȘI-PAȘCANI-BUCUREȘTI	6:00	1A
341	ACC	IAȘI-TIMIȘOARA	6:13	2C
455	ACC	GALAȚI-SATU-MARE	11:09	3A
624	ACC	IAȘI-BUCUREȘTI N	11:30	4A
655	ACC	IAȘI-TIMIȘOARA	14:00	1C
626	ACC	IAȘI-BUCUREȘTI	14:45	1A
641	ACC	IAȘI-PAȘCANI-BUCUREȘTI	15:52	1C
967	INTER	IAȘI-PAȘCANI-BUCUREȘTI	16:20	1A
456	ACC	SATU-MARE-GALAȚI	16:33	3A
35	RAP	IAȘI-TIMIȘOARA	19:35	1A
345	ACC	IAȘI-TIMIȘOARA	20:30	2C
653	ACC	IAȘI-PAȘCANI-BRAȘOV	21:18	4A
668	ACC	IAȘI-MANGALIA	22:10	2A
61	RAP	IAȘI-PAȘCANI-BUCUREȘTI	23:30	2A

Nr. tren	Tren	Distanța de circulație	Ora sosirii	Linia
683	ACC	CHIȘINĂU-CONSTANȚA	1:02	3A
684	ACC	CONSTANȚA-CHIȘINĂU	4:18	4A
654	ACC	BRAȘOV-IAȘI	4:37	3A
627	ACC	BUCUREȘTI N.-IAȘI	5:39	Â
62	RAP	BUCUREȘTI N.-PAȘCANI-IAȘI	5:49	2C
656	ACC	TIMIȘOARA-IAȘI	6:07	2A
36	RAP	TIMIȘOARA-IAȘI	7:39	1A
346	ACC	TIMIȘOARA-IAȘI	8:42	1A
455	ACC	GALAȚI-SATU-MARE	10:54	3A
966	INTER	BUCUREȘTI-PAȘCANI-IAȘI	11:00	1A
642	ACC	BUCUREȘTI N.-IAȘI	12:40	1A
456	ACC	SATU-MARE-GALAȚI	16:14	3A
621	ACC	BUCUREȘTI N-IAȘI	17:19	1A
623	ACC	BUCUREȘTI-IAȘI	20:00	1A
342	ACC	TIMIȘOARA-IAȘI	21:42	2C
968	INTER	BUCUREȘTI N-IAȘI	21:50	1A
667	ACC	MANGALIA-IAȘI	22:26	2A
256	ACC	CRAIOVA-IAȘI	22:35	3A
625	ACC	BUCUREȘTI N-IAȘI	23:11	1A

Trenurile 621-622, 623-624, 625-626, 653-654, 642 circulă în regim de tren rapid

Principalele curse de autobuze care circulă prin autogara IAȘI

ORA	CURSA
6.00	Iași - Roman - Piatra-Neamț; Iași - Vaslui
6,15	Iași - Botoșani - Dorohoi; Iași - Răducăneni - Huși
6.30	Iași - Dolhești - Huși
7.00	Iași - Chișinău; Iași - Vaslui - Bîrlad - Tecuci - Galați - Tulcea
7,05	Iași - Ripiceni - Săveni
7.30	Iași - Roman - Bacău - Onești - Brașov; Iași - Bălți
8,45	Iași - Ungheni (R. Moldova)
9.30	Iași - Huși - Berezeni - Galați; Iași - Pașcani - Tîrgu-Neamț - Poiana Teiului - Vatra Dornei
10.00	Iași - Hîrlău - Botoșani - Siret - Rădăuți Bucovina
12.00	Iași - Pașcani - Fălticeni - Suceava - Gura-Humorului - cîmpulung Moldovenesc
12.30	Iași - Tg.Frumos - Scheia - Pașcani
13.00	Iași - Roman - Bacău
13.30	Iași - Roman
14.00	Iași - Dolhești - Huși; Iași - Chișinău
14.15	Iași - Rdúcăneni - Huși; Iași - Șanta Mare - Ripiceni - Săveni
14.30	Iași - hîrlău - Botoșani; Iași - Roman - Bacău - Comănești; Iași - Ungheni (R. Moldova)
14.45	iași - Tg. Frumos - Mircești - Tg. Neamț
15.00	Iași - Piatra Neamț
16.00	Iași - Pașcani - Fălticeni
18.00	Iași - Hîrlău - Botoșani

☎ TELEFOANE UTILE

☎ **SALVARE: 961**
☎ **POMPIERI: 981**
☎ **POLIȚIE: Inspectoratul Județean Centrala 140720; Dispecerat 146666; Municipiu Centrala 140020 Dispecerat 146840/955 Ofițer de serviciu 146850; Serviciul Circulație - 140070.**
☎ **SERVICII MEDICALE MOBILE (asistentă medicală de urgență la domiciliu): 113130/569, zilnic între orele 7,00-23,00**
☎ **AGENȚIA C.F.R.: 147673**
☎ **INFORMAȚII GARĂ: 146333**
☎ **AUTOGARĂ: 146587**
☎ **TAXICOM, dispecerat: 953, 146593**
☎ **AGENȚIA TAROM: 115239**
☎ **INFORMAȚII AEROPORT: 178126**
☎ **STAȚII PECO: Baș Ceauș - 176865; Aurel Vlaicu - 175872; Bucium - 132891; Crișan - 112182; Păcurari - 164142; Sărărie - 147480.**
☎ **A.C.R. - informații utile: 112345, 130177.**
☎ **DISPECERATE: R.A. Gaz-Metan - 141737; R.A. Apă-Canal - 142451; Renel - 147070, deranjamente - 147070; Termoficare - 141956; R.A. Locuința - 112434; Telefoane - Deranjamente - 921; Protecția mediului - 147010.**
☎ **GARDA FINANCIARĂ: 114065, 112427.**
☎ **ADMINISTRAȚIA FINANCIARĂ: 143030**
☎ **NOTARIAT: 147574**
☎ **TRIBUNAL: 146300**
☎ **PROCURATURĂ: 212566**
☎ **CAMERA DE COMERȚ: 117757**
☎ **CENTRUL MILITAR JUDEȚEAN: 146370**
☎ **STATUL MAJOR JUDEȚEAN DE APĂRARE CIVILĂ: 147594**
☎ **HOTELURI: Moldova - 142225; Traian - 143330; Unirea - 142110; Continental - 114320; Sport - 137817.**
☎ **POLICLINICA CU PLATĂ: triaj informații - 117244**
☎ **OFICIUL JUDEȚEAN PENTRU PROTECȚIA CONSUMATORILOR: 145392.**

cotidian de informații
Monitorul

Str. Smîrdan nr. 5 ■ Tel. 17.25.57; 271271; 271333; 271467 (centrala)
■ Fax 27.04.15
■ Publicitate tel./fax 14.47.76
■ REDACTOR SEF - Dan Radu
■ REDACTOR SEF ADJUNCT - Ovidiu Șimonca
■ SECRETAR GENERAL DE REDACTIE - Marius Cristian

SEFI DEPARTAMENTE:
■ Eveniment local: **Toni Hrițac** (int. 110)
■ Investigații: **Vali Știrbu** (int. 110)
■ Eveniment national si international: **Cristian Racu** (int. 110)
■ Economic: **Costel Stroescu** (int. 117)
■ Cultură: **Dorin Popa** (int. 109)
■ Sport: **Nicolae Grecu** (int. 107)
■ Redactor de serviciu: Constantin Iurașcu (int. 124)
■ Fotoreporter: Constantin Plop
■ Grafică: Lucian Amarii, Daniel Melinte
■ Publicitate: **Cristina Labonțu** (int. 122, fax 144776)
■ Difuzare: **Mihai Tudose** (int. 120)
■ Contabilitate: **Antoneta Filip** (int. 112)

ABONAMENTELE se pot face la orice Oficiu Poștal din țară.
MONITORUL figurează în catalogul Presei interne la poziția 838.

NORD-EST PRESS
- agenție de presă -
Str. Smîrdan nr. 5 ■ Tel. 17.25.57; 271271 (centrala) ■ Tel 14.56.10
■ **EDITOR: Mona Dîrțu**

EDITOR
NORD-EST
Str. Smîrdan nr. 5 ■ Tel. 17.25.57; 27.12.71
■ Fax 27.04.15

Director general:
ALEXANDRU LĂZESCU
Director editor:
FLORIN ZAMFIRESCU
Director de marketing:
CEZAR CALUSCHI
Director executiv:
GABRIEL RUSU

TIPAR OFFSET: MULTIPRINT, Iași str. Sf. Lazăr nr. 49

MONITORUL EXTERN

La patru ani de la decizia Consiliului de Securitate ONU

Embargoul petrolier impus Irakului rămîne încă în vigoare

Marea Britanie și Statele Unite au anunțat că nu se vor tîrgui cu Irakul în legătură cu ridicarea embargoului petrolier impus de ONU. Ambele au afirmat că Irakul trebuie să respecte pe deplin cererea referitoare la distrugerea completă a arsenalului său de distrugere în masă, înainte ca ridicarea embargoului să fie luată în considerare. Aceste comentarii au survenit în urma celor mai recente rapoarte ale Comisiei ONU însărcinată cu supravegherea eliminării arsenalului irakian de distrugere în masă. Raportul afirmă că, deși Irakul nu mai dispune de capacitatea de a mai produce cantități semnificative de rachete cu rază lungă de acțiune, posedă încă un arsenal chimic și biologic serios.

În insulele filipineze

Explozia unui depozit de muniții a ucis o persoană

O persoană a fost ucisă și alte zece rănite ieri, în cursul unei serii de explozii survenite la un depozit militar de muniții din orașul Zamboanga, situat în sudul Filipinelor. Majoritatea celor răniți erau elevi care se îndreptau către casă de la o școală situată în apropierea depozitului de muniții. Armata a blocat accesul jurnaliștilor în zonă și a avertizat rezidenții care și-au părăsit locuințele de riscul unei reveniri la domiciliu, deoarece ar putea exista pericolul unor bombe nedetonate. Poliția a declarat că nu cunoaște cauzele ce au produs deflagrațiile, care par să fie localizate la un singur depozit, cu două etaje, al bazei militare, situată la opt km de centrul orașului. Postul local de radio a anunțat că mai multe case au fost distruse în regiunea depozitului, care este principalul depozit logistic al comandamentului armatei din sudul Filipinelor. Orașul Zamboanga este situat pe principala insulă sudică a arhipeagului filipinez, Mindanao, unde tensiunile interconfesionale au atins cote ridicate începînd cu sîngerosul atac al extremiștilor musulmani asupra orașului Ipil, survenit în luna aprilie a acestui an și soldat cu moartea a 53 de persoane, majoritatea civili neînarmați.

Greenpeace a cîștigat "războiul" cu Shell

Shell a abandonat planul de scufundare a platformei petroliere Brent Spar din Oceanul Atlantic

GREENPEACE

Gruparea ecologistă Greenpeace a obținut o victorie fără precedent asupra lumii industriale, forțînd marea companie Shell UK să renunțe la scufundarea unei platforme maritime petroliere dezafectate. În decursul a cîteva săptămîni firma Shell s-a menținut fermă pe aceeași poziție, declarînd că ceea ce face este perfect legal și moral, în ciuda demonstrațiilor din fața stațiilor de benzină ale firmei, a atacurilor cu bombe artizanale asupra garajelor din Germania ale companiei și a denunțării acțiunii firmei de către mai mulți miniștri europeni. Guvernul britanic și-a arătat iritarea în legătură cu decizia companiei, ministrul Comerțului, Michael Heseltine, declarînd că aceasta ar fi trebuit să-și mențină poziția pînă la capăt. Ministrul Energiei, Timm Egar, a menționat că Shell va trebui să prezinte soluții la problemele care făceau ca scufundarea să fie cea mai bună opțiune. Dezasamblarea va costa 40-50 milioane lire sterline (64-80 milioane dolari), în timp ce scufundarea ar fi costat 10 milioane lire sterline (16 milioane dolari).

Legea aspră din China

Șase execuții pentru fraudă fiscală și fals în acte publice

Autoritățile chineze au procedat la sfîrșitul săptămînii trecute, la executarea prin împușcare a șase persoane, acuzate că au falsificat chitanțe de plata impozitelor în valoare de zeci de mii de dolari, a anunțat agenția oficială de presă a Chinei, Xinhua, citată de Reuter. Alte 21 de persoane, care au jucat rolul de complici, au fost condamnate la ani grei de închisoare, inclusiv detenția pe viață. Între aceștia se numără și șapte funcționari din administrația locală de stat, care au furnizat infractorilor, contra unei mite, formulare de chitanțe și de declarații de plata impozitelor. Noile execuții fac parte din ampla campanie anti-corupție declanșată de conducerea partidului la scara întregii țări.

Drama de la Budennovsk s-a încheiat

Rebelii ceceni au eliberat toți ostaticii

■ *au fost emise deja mandate de arestare pentru șase teroriști ceceni, între care și pentru liderul acestora, Shamil Basaev*

Rebelii ceceni i-au eliberat, marți seara, după intrarea în republica separatistă, pe ultimii civili reținuți ca "scuturi umane". Convoiul de autobuze trecuse în Cecenia din Daghestan, ajungînd în satul Zandak. Rebelii au fost "însoțiți" de la Budennovsk de aproximativ 123 de ostatici, din care nouă parlamentari, 11 ziariști și 7 șoferi, precum și alți civili, dintre care unii s-au oferit ca voluntari pentru a fi "polița de asigurare" a rebelilor împotriva unei eventuale capcane ale forțelor ruse. Trei ziariști au hotărît să rămînă împreună cu grupul lui Basaev **(foto)** pentru a urmări cursul evenimentelor, după ce teroriștii au renunțat la scutul uman.

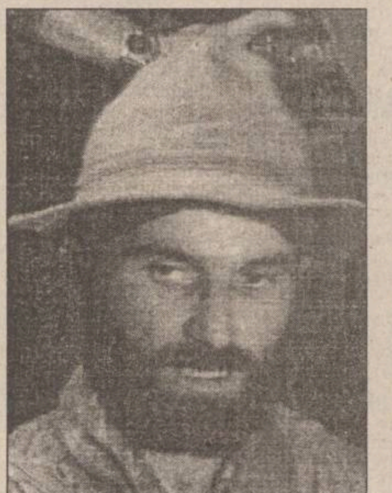

Agenția de presă Itar-Tass a transmis că foștii ostatici au sosit în Daghestan, unde au fost hrăniți și răsfățați de localnici, astfel că majoritatea s-au îmbătat, după cum a declarat Alexander Balkin, unul din ziariștii eliberați. Unii dintre ostatici, membri ai personalului medical al spitalului, purtau încă halate chirurgicale la coborîrea din autobuze.

Rebelii au sosit la baza cecenă de la Dargo în jurul miezului nopții (20.00 GMT), împreună cu camionul care transportă trupurile camarazilor lor uciși în luptele de la Budennovsk. Pe numele a șase dintre membrii comandoului, Procuratura din ținutul Stavropol, unde se află orașul Budennovsk, a emis mandat de arestare. Printre cei șase combatanți ceceni se numără și Shamil Basaev, liderul comandoului. Acuzațiile care le-au fost aduse sînt în conformitate cu articolul 5 al Codului Penal: banditism, tulburarea liniștii publice, omor premeditat, capturare de ostatici și terorism.

Numărul celor uciși în evenimentele tragice de la Budennovsk este de 150 de persoane, din care 12 nu au fost identificate pînă acum. Acest act terorist este cel mai grav nu numai în istoria Rusiei, dar și în practica internațională.

Refugiați sîrbi mobilizați forțat

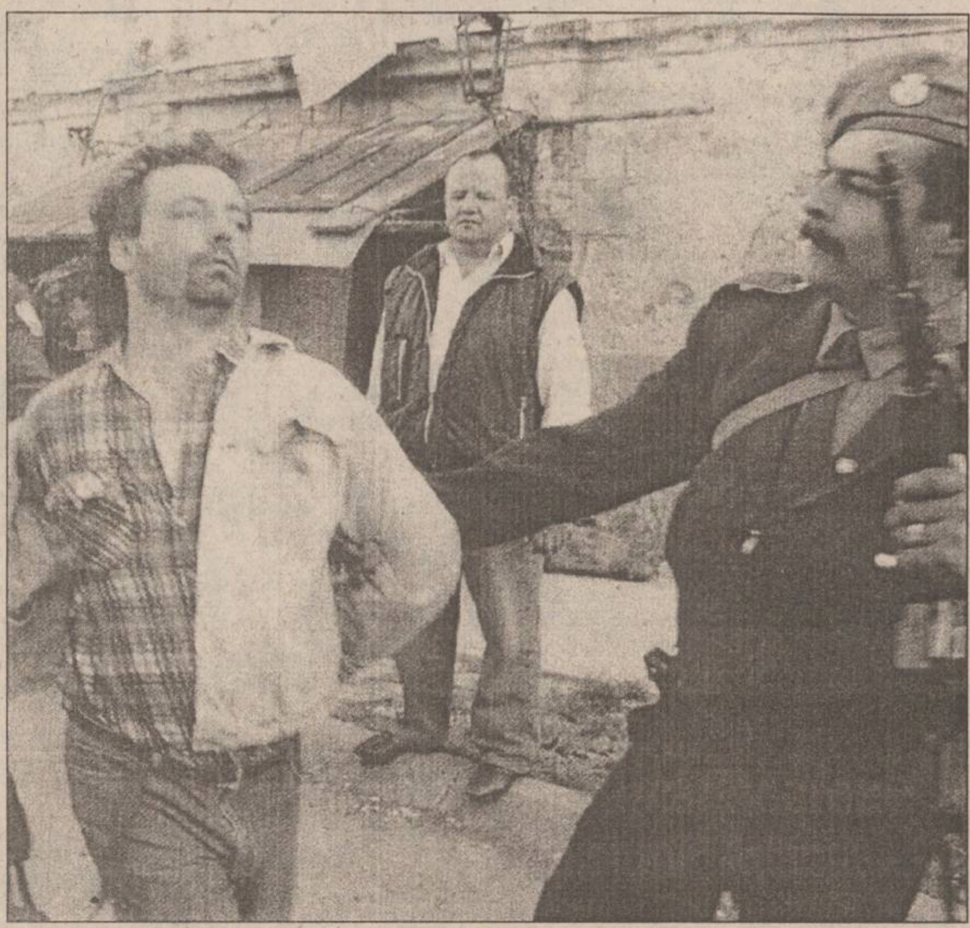

Se pare că poliția sîrbă a racolat bărbați sîrbi refugiați din Croația și i-a îmbarcat forțat în autobuze, trimițîndu-i, ulterior, pe teatrele luptelor din Krajina. Conform unui articol apărut în ziarul "Vremia", unul dintre puținele ziare independente care mai apare încă la Belgrad, aproximativ 2.000 de bărbați au fost mobilizați forțat, începînd cu data de 11 iunie.

După "Cazul Budennovsk"

Duma a aprobat o moțiune de cenzură împotriva guvernului condus de premierul Cernomîrdin

Camera inferioară a Parlamentului rus, Duma, nemulțumită de modul în care guvernul a abordat drama ostaticilor de la Budennovsk și de politica economică promovată de acesta, a aprobat, ieri, o moțiune de cenzură împotriva cabinetului Cernomîrdin **(foto)**. Moțiunea a fost adoptată cu 241 de voturi pentru și 72 împotrivă. Candidatul potențial la președinție, Grigori Iavlinski, a declarat că, în acest moment, totul depinde de președinte, căruia Constituția îi permite să aibă mai multe opțiuni. Însă Boris Elțîn a declarat că "are încredere în cabinetul Cernomîrdin".

Conform Constituției, Elțîn poate ignora moțiunea de cenzură, însă, dacă Parlamentul își va menține hotărîrea timp de trei luni, președintele va fi nevoit fie să înlocuiască actualul cabinet, fie să dizolve Legislativul. Nemulțumirea majorității deputaților ruși se îndreaptă nu atît spre premier, cît spre Elțîn și cei trei așa-numiți "miniștri ai președinției", desemnați direct de președinte. Asemenea lui Iavlinski, mulți dintre deputați nu doresc atacarea lui Cernomîrdin, dată fiind înalta cotă de popularitate pe care acesta a atins-o după negocierea, încununată de succes, a eliberării ostaticilor de la Budennovsk. Ei sînt gata, totuși să-l sacrifice pe Cernomîrdin, pentru a obține demiterea celor trei miniștri cheie: al Apărării, Pavel Graciov, al Internelor, Victor Erin, și a șeful Serviciului federal de securitate, Serghei Stepasin, considerați, alături de Elțîn, responsabili pentru conflictul cecen. Mulți dintre deputați au opinat că orice demitere a guvernului trebuie să fie urmată și de o procedură de demitere a președintelui Boris Elțîn, pe care de altfel, o vor iniția.

Cel puțin pe hîrtie

Armata a 14-a nu mai există

■ *prezența trupelor rusești în Republica Moldova și reorganizarea lor sub conducerea noului comandament* ■ *generalul Alexandr Lebed s-a decis să intre în politică* ■

Începînd de marți, Federația Rusă nu mai are în afara teritoriului său nici o formațiune militară la nivel de armată. Semnarea actului de dare în primire și preluare de funcție, de către fostul comandant, Alexandr Lebed, și noul comandant, Valeri Ievnevici, a pus punct existenței Armatei a 14-a, care începînd din acest moment se desființează, prerogativele ei fiind preluate de Direcția Grupului trupelor ruse în Transnistria.

Succesorul comandantului Lebed, general-maior Valeri Ievnevici, desemnat prin decret în funcția de șef al Direcției operative a trupelor ruse din Transnistria, a revenit luni la Tiraspol împreună cu o comisie a Ministerului rus al Apărării, condusă de viceministrul Constantin Kobeț, general de armată. Anterior, un grup de femei din Uniunea femeilor pentru apărarea Transnistriei, care a blocat, acum două zile, pista de decolare a aerodromului militar din Tiraspol pentru a împiedica sosirea noului comandant, a pichetat, în cursul nopții, localul hotelului militar în care a fost cazat Ievnevici. Viceministrul Kobeț a prezentat corpului de ofițeri al Armatei a 14-a condițiile de reorganizare a acesteia. Potrivit dispoziției ministrului Graciov, comandamentul a fost redus cu mai mult de o treime. Tuturor militarilor eliberați din funcții din cauza reducerii efectivului urmează să li se propună noi angajări în armata rusă și să li se garanteze locuințe pe teritoriul Rusiei. Doar general-locotenent Lebed este trimis în rezervă. Viceministrul Kobeț a declarat că acestuia i-au fost anterior propuse funcții corespunzînd gradului de general-locotenent, care au fost refuzate, spre regretul ministerului. În ceea ce privește perspectivele de staționare a trupelor rusești pe teritoriul Moldovei, reprezentantul Moscovei a declarat că soarta acestora urmează să fie decisă în cadrul întrevederii Elțîn - Snegur. Chișinăul speră că Moscova ar putea recurge la alte procedee de punere în aplicare a acordului cu privire la retragerea armatei decît ratificarea de către Dumă. Această speranță a fost lansată de ministrul de Externe, Mihai Popov, tocmai în preajma întrevederii președintelui Snegur cu omologul său rus, programată pentru sfîrșitul lunii curente. Potrivit ziarelor moscovite, Boris Elțîn ar fi declarat, înainte de plecarea în Canada, că Armata a 14-a nu mai poate fi ținută mult timp pe teritoriul Moldovei, deoarece cheltuielile pentru întreținerea ei ar fi prea mari.

Alexandr Lebed, fostul comandant al Armatei a 14-a, a declarat că va intra în politică, devenind vicepreședinte al mișcării Congresul Comunităților Rusești. Întrebat despre afirmațiile referitoare la legăturile sale cu această formațiune politică, el a declarat: "Da, este adevărat. Am copii, am și nepoți. Este timpul să mă ocup cu ceva". În legătură cu o eventuală candidatură la fotoliul prezidențial al Rusiei, Lebed a declarat că, mai întîi, trebuie să fie ales în Dumă (Camera inferioară a Parlamentului rus). El a spus însă că deocamdată trebuie să-și strîngă lucrurile și să se mute la Moscova, unde urmează să ia o decizie clară în acest sens.

Un avion japonez de pasageri a fost deturnat

■ *"piratul aerului" a declarat autorităților aeroportuare nipone că este membru al sectei AUM și a cerut eliberarea liderului acesteia, Shoko Asahara*

Un avion de pasageri al companiei "All Nippon Airways" a fost deturnat ieri dimineață, în timpul unei curse regulate între capitala Tokyo și Hakodate, oraș situat pe insula cea mai nordică a arhipelagului nipon, Hokkaido. Bărbatul care a deturnat aeronava se pretinde a fi un adept al sectei Aum Shinri Kyo ("Supremul Adevăr") și a cerut eliberarea lui Shoko Asahara, liderul sectei, arestat și acuzat de autoritățile nipone pentru atentatul cu gaz paralizant sarin din metroul din Tokyo. Însă o purtătoare de cuvînt a sectei a declarat la Tokyo că nu deține nici o informație despre acest lucru, negînd orice implicare a cultului în deturnarea avionului. Aeronava, de tip Boeing 747, avînd la bord 365 de persoane, a aterizat în siguranță pe aeroportul de destinație, în jurul orei locale 12:41 p.m. (03:41 GMT), unde a fost parcată pe pistă. Teroristul a amenințat că va înjunghia pe unul din membrii echipajului cu ajutorul unui șpiț pentru spart gheața, au anunțat sursele citate. Nu se cunoaște deocamdată numărul teroriștilor aflați la bordul aeronavei deturnate. Teroristul a cerut, de asemenea, autorităților să realimenteze cu combustibil aeronava, fără ca alt vehicul decît cisternele de alimentare să se apropie de aceasta, și să permită decolarea spre Tokyo. În caz că realimentarea nu va avea loc imediat, teroristul a amenințat că va detona o bombă. Oficiali ai companiei proprietare a aeronavei au declarat inițial că în cabina pasagerilor pare să existe, într-adevăr, o bombă cu exploziv plastic, însă au refuzat, ulterior, să confirme informația. Aeronava are la bord peste o tonă și jumătate de combustibil, suficient pentru a zbura încă aproape o oră.

O nouă misiune spațială comună ruso-americană

A început numărătoarea inversă a misiunii Atlantis - Mir

La aproape două decenii de la prima misiune comună pe orbită dintre Statele Unite și Rusia, NASA a început, marți, numărătoarea inversă pentru cea de-a doua misiune comună, în cadrul căreia naveta spațială americană Atlantis se va cupla cu stația orbitală rusă Mir. Directorul acestui program NASA, Tommy Holloway, a declarat că primul obiectiv este ca fiecare din cei doi să învețe să lucreze împreună, al doilea fiind cel al operațiunilor de micșorare a riscurilor, pentru asigurarea faptului că ambele părți au făcut tot posibilul pentru alte șase misiuni comune planificate. Atlantis urmează să decoleze mîine după-amiază, cu patru astronauți și doi cosmonauți la bord. Misiunea anterioară similară, Proiectul Test Apollo - Soiuz, a avut loc în iulie 1975. Zborul navetei Atlantis este primul dintr-o serie de șapte misiuni de acest fel. În 1997, SUA și Rusia doresc să înceapă asamblarea unui laborator spațial internațional, numit Alpha, pe orbita Pămîntului.

discuri abrazive (ITALIA)
- debitat metale GMA GRANDINETTI
ϕ 178x3,2x22 mm
lei 3120

pînze bomfaier (POLONIA)
lei 590

STOC LIMITAT

ALFA CIVIC
Șos. Națională 198, bl. B,
sc. A, et. 7, ap. 26
CP 765, CP 3
6600 Iași, România
Tel./Fax (40)-32-13.76.13

unelte ▪ scule ▪ dispozitive ▪ accesorii ▪ aparate electrice ▪ instalații ▪ adezivi ▪ coloranți ▪ abrazivi

LUMEA
magazin
Nr. 6 • 1995
Rusia anului 2010
Castele fără fantome
Cursele Ministerului de Interne
Un pas până la răscruce

citiți citiți citiți citiți
citiți citiți citiți citiți

Bilete la concertul
COCA COLA ROCK ALIVE,
ce va avea loc pe 16 iulie
pe stadionul Național
București,
vă sînt oferite

DECORA
Str. I.C. Brătianu 36,
(între cofetăria Opera și restaurantul CINA)
Program 8.00-20.00,
duminica 10.00-16.00
tel. 147165, 145071

DUET
Bd. Stefan cel Mare.
bl. B2, parter (vizavi de magazinul CENTRAL)
Program 8.00-20.00,
duminica 10.00-14.00
tel. 117393

EN GROS, EN DETAIL CU PLATA ÎN RATE
TV COLOR
-NEI
-ROYAL
-PLATINIUM
-GOLDSTAR
-GRUNDIG
-THOMPSON
-SHARP
-SANYO
-PRIMA
-AUDISONIC
combine muzicale radiocasetofoane, case de bani
Cu adevărat, cele mai mici prețuri din Iași!
TEL./ FAX: 21.31.30, 21.31.22
SC DIVAS IMPEX SRL
Str. G. Ureche nr. 3, bl. W. Mărăcineanu-parter
(în spatele Tribunalului, deasupra magazinului TOP MODA)
Program: 9.oo - 17.oo, sîmbătă 9.oo - 12.oo
OJT TRIBUNAL Str. G. Ureche
Reprez. Electronica TOP MODA
Str. Sf. Lazăr (fosta 7 Noiembrie)
DIVAS IMPEX
Bl. W. Mărăcineanu

JOI
22 IUNIE 1995
Inclus în nr. 145 (1208)

monitorul Sport

SECȚIUNEA B
SPORT,
PUBLICITATE,
DIVERTISMENT

Se apropie barajul

A început războiul psihologic

■ *fotbaliștii ieșeni s-au antrenat cu Tractorul Brașov*

Jucătorii echipei de fotbal F.C. Lynx Iași au început pregătirile în vederea meciului dificil pe care-l vor sustine duminică, în compania echipei Electroputere Craiova. Antrenamentele au decurs în mod normal, cu o ușoară intensificare a ritmului. Ieri, s-a desfășurat un meci amical cu caracter tactic, în compania echipei Tractorul Brașov. Partida s-a desfășurat pe durata a două reprize de cîte 30 minute și s-a încheiat cu scorul de 2-1 pentru Lynx, golurile ieșenilor fiind marcate de *Abălașei (foto) și Dobrea*. Programul stabilit de pregătire a fost dat puțin peste cap de schimbarea orei de desfășurare a partidei de la 10,00 la 18,00. Să nu uităm că, în timp ce craiovenii au jucat un campionat întreg după-amiaza, la acea oră, de obicei, băieții noștri se aflau la odihnă. Să sperăm însă că ieșenii se vor acomoda ușor la "noul fus orar".

Îmbucurător este faptul că ***Dobrea și Alexa sînt complet refăcuți***, singura problemă legată de accidentări rămînînd a fi Cotan. Condițiile de cazare și masă sînt excelente, fotbaliștii ieșeni putînd astfel să se concentreze total la singura problemă pe care o au acum în vizor: promovarea în prima ligă.

În altă ordine de idei, ***dl. Ioan Velea, președintele clubului Electroputere încearcă declanșarea unui război psihologic***, din declarația de ieri din "Gazeta Sporturilor" reieșind că ***acest meci de baraj nu ar fi trebuit să se dispute, pentru că Iașul nu ar avea drept de participare.*** Să fim serioși, d-le Velea, și să sperăm ca cel mai bun să învingă, pentru că dreptul ieșenilor de a juca barajul nu poate fi contestat de nimeni, acesta fiind cucerit pe terenul de joc, în meciul cu Cetatea Tg. Neamț. Un alt aspect care nu poate decît să ne bucure, este cel al interesului manifestat de suporterii ieșeni pentru meci, foarte mulți dintre aceștia manifestîndu-și intenția de a se deplasa la Brașov, pentru ca echipa noastră... să joace în doisprezece!

În zilele următoare vă vom ține la curent cu pregătirile fotbaliștilor ieșeni. **(Ovidiu MINEA)**

Turul ciclist al Elveției

Duelul Zülle-Tonkov se încheie astăzi

Ciclistul rus Pavel Tonkov a cîștigat cea de-a 8-a etapă din Turul Elveției disputată pe ruta Zug - La Punt (192 km). El a trecut linia de sosire după 5h6'34", fiind urmat la 52" de elvețianul Alex Zülle. Al treilea a fost italianul Davide Rebellin, la 3'26". În clasamentul general, Tonkov (fost campion mondial de juniori, la prima victorie în Turul Elveției) a devenit lider, devansîndu-l pe Zülle. Etapa a 9-a, La Punt - Fluensenberg (172 km), a fost cîștigată de italianul Marco Pantani (Carrera), cu un nou "look" de tip skin-heads, cu timpul de 4h25'36", urmat de polonezul Jaskula (Lampre - Panare) la 55" și italianul Piepoli (Team Polti) la 1'06". Elvețianul Zülle și rusul Tonkov, liderii Turului, au sosit pe locurile 4 și 5. Utima etapă se dispută astăzi cu plecarea de la Fluens și sosire la Zürich pe distanța de 195 km.

Un amator, cu chelie deja, lider în "Giro Baby" 1990, apoi învingător în 1992 sub tricoul regiunii sale: Marco Pantani

Rugby - Cupa Mondială

Distribuțiile finalei

Pentru meciul din finala celei de-a treia ediții a Cupei Mondiale la rugby, antrenorii sud-africani au anunțat XV-le cu care vor începe jocul de sîmbătă cu Noua Zeelandă, pe celebrul teren cu iarbă...galbenă de la "Ellis Park". Se remarcă așezarea flankerului Mark Andrews ca închizător al grămezii, post în care a jucat și în semifinala cu Franța (cîștigat de jucătorii "sprigboks" cu 19-15). **Formația:** 15.Andre Joubert - fundaș; 14.James Small, 13.Japie Mulder, 12.Hennie le Roux, 11.Chester Williams - treisferturi; 10.Joel Stransky - mijlocaș la deschidere; 9.Joost van der Westhuizen - mijlocaș la grămadă; 8.Mark Andrews, 7.Ruben Kruger, 6.Francois Pienaar (cap.) - linia a 3-a; 5.Hannes Strydom, 4.Kobus Wiese - linia a 2-a; 3.Balie Swart, 2.Chris Rossouw, 1.Os du Randt.

Rezerve: Gavin Johnson (nr.16), Brendan Venter (17), Johan Roux (18), Rudolph Straeuli (19), Garry Pagel (20), Naka Drotske (21).

De partea cealaltă, Noua Zeelandă va evolua în aceeași componență ca la partida cu Anglia din semifinale: 15.Glen Osborne - fundaș, 14.Jeff Wilson, 13.Frank Bunce, 12.Walter Little, 11.Jonah Lomu - treisferturi, 10.Andrew Mehrtens - mijlocaș la deschidere, 9.Graeme Bachop - mijlocaș la grămadă, 8.Zinzan Brooke, 7.Josh Kronfeld, 6.Mike Brewer - linia a 3-a, 5.Robin Brooke, 4.Ian Jones - linia a 2-a, 3.Olo Brown, 2.Sean Fitzpatrick (cap.), 1.Craig Dowd - linia 1.

Rezerve: 16.Marc Ellis, 17.Simon Culhane, 18.Ant Strachan, 19.Jamie Joseph, 20.Richard Loe, 21.Norm Hewitt.

Reamintim că partida Africa de Sud - Noua Zeelandă va fi arbitrată de englezul Ed Morrison.

Sport Fan-Club

Nemulțumirile cluburilor ieșene

■ *Oficialități locale - ioc!*

A 56-a ediție a Sport Fan-Club-ului s-a dorit a fi o întîlnire între ziariști, conducători de cluburi, antrenori, sponsori și oficialități locale, dar ultimii au dovedit o bună cunoaștere a boxului, eschivînd, ca de obicei, cu măiestrie. Unii colegi prezenți la sublima ședință de luni de la Prefectură au adresat invitații mai multor personalități, iar dl. ***Dan Pavelescu, directorul D.J.T.S.,*** mai aproape de realitate, a încercat să aducă la această întîlnire cîțiva membri ai comisiilor județeană și municipală de sănătate-sport, direct implicați. Așa cum spuneam, cu excepția consilierului Mitică Ungureanu, venit în calitate de sponsor, vid total! Dacă tot am amintit de dl. Pavelescu, dumnealui mai afirma că, "***actuala lege a sponsorizării nu-l ajută cu nimic pe eventualul sponsor, deci nu există temei legal pentru sprijin financiar pentru sport. După `ce, în 1994, România s-a clasat pe locul 10 în lume pe linie de sport (ce ar fi fost dacă ocupam acest loc din punct de vedere economic?) și după ce la București s-a prezentat bruma de buget pentru sport, Ministerul Tineretului și Sportului a afirmat, în plen, că «țara românească este condusă doar de patru directori de la Ministerul de Finanțe!». Astfel, am ajuns ca la Olimpiada de la Atlanta să nu fim calificați cu nici un sport de echipă!***".

■ *Cupele Europene la volei, în "Polivalentă!*

În ordinea preluării microfonului, primul a fost ***dl. Nicu Roibescu*** (mai este nevoie să spun din partea cărui club?), care a recunoscut că nu se aștepta să întîlnească atîția colegi, menționînd că acesta nu e un motiv de bucurie: "***În '90-'91 ne chinuiam să cheltuim banii, în '92-'93 îi economiseam, iar din 1994 nu mai știm cum să-i obținem și să-i drămuim cît mai bine. Sperăm să nu fim puși în imposibilitatea de a nu mai face sport." Referitor la partidele din Cupele Europene, acestea se vor disputa în Sala Polivalentă.***"

Aflat în criză de timp, ***dl. Gh. Nechita (șef departament sport la S.C. IAȘI XXI)*** a confirmat brigada de arbitri condusă de Ion Crăciunescu, ora 18,00 de începere a barajului cu Electroputere, "expedițiile" organizate de N.E.T., S.N.C.F.R., dar și de R.A.T.C. (300 de microbiști în șapte autocare), după care s-a referit la simulacrul de sponsorizare de luni: "***Cei care doreau sponsorizarea aveau anumite interese (spații, autorizații etc.), așa că totul a căzut. A fost un mare eșec. Din partea S.C. IAȘI XXI, vor avea prioritate fotbalul, handbalul dacă va deveni club profesionist și sportivii care vor participa la Olimpiada '96. Despre recompensele ce vor fi acordate fotbaliștilor în cazul promovării, încă nu mă pot pronunța***".

Reprezentînd cel mai puternic club ieșean, C.S. Politehnica, ***prof. O. Neagoe*** (președinte) a ținut să precizeze că bilanțul se face la sfîrșit de an calendaristic, precum și faptul că diversitatea de secții, preocupări și nevoi, pune acest club pe altă treaptă față de C.F. Politehnica sau Penicilina, care au una-două secții. "***La sporturi individuale (judo, atletism, tir, șah, badminton) sîntem pe primele zece locuri în țară, deși baza materială ne-ar situa altundeva.***" Asa este! "***Știm că echipa feminină de handbal este pe cale de desființare, dar noi nu o mai putem ajuta, nu ne mai permite bugetul.***"

■ *Se caută un milion pentru o șahistă*

Dl. E. Danielescu (C.S.M.) a continuat ideea că retrogradarea echipei feminine de handbal era previzibilă, datorită condițiilor precare, aspect valabil și pentru secția de călărie. "***Dacă secțiile nautice abia intră în competiții, ne putem mîndri cu medaliile de la tir cu arcul și scrimă.***"

Pe aspectul financiar a "pedalat" și ***V. Hudac, directorul adjunct al C.S.Ș. Unirea:*** "***Avem 35 de cadre didactice pentru cele 10 secții. Am cheltuit de la începutul anului 51 milioane lei, dar mai avem nevoie de înca 200 milioane. Aceasta, în condițiile în care am adus în acest an 13 medalii de aur (o fi de rău augur? - n.r.), 17 de argint și 12 de bronz și două echipe la turneele finale. Colaborăm bine cu Politehnica, C.S.M., Penicilina și Nicolina și poate cooperarea va continua și pe plan extrasportiv. Dar, din păcate, s-ar putea să fim puși în situația de a renunța la patru discipline! Vă amintesc doar situația șahistei Camelia Ciobanu, care are nevoie de un milion de lei pentru a participa la C.E., alături de unul dintre părinți, ținînd cont de vîrsta ei (10 ani)!***"

■ *"Sporturile de echipă aduc spectatori"*

Din partea A.S. C.F.R., dl. ***C. Heleșteanu*** a subliniat că nu sînt într-o situație mai bună, excepție făcînd deplasarea fotbaliștilor ieșeni de la care s-au primit prin telefon vești bune, de la Codrin Paraschiv, intermediat de orrganizatori, AFEROM.

Clubul de mare tradiție pe cale de dispariție, C.S. Nicolina, a fost reprezentat de președintele ***Aurel Neagu*** care a remarcat încă o dată, absența oficialităților locale, a evidențiat faptul că "***moldovenii s-au remarcat doar la sporturi individuale***" și a ținut să minimalizeze importanța jocului de la Brașov al F.C. Lynx. Replica a venit prompt de la ***vicepreședintele A.S. Fortus, Mircea Antonaș: "Sporturile de echipă aduc spectatori!"***. Dl. Antonaș a mai precizat că activitatea A.S. Fortus cu patru secții (fotbal, judo, box, tenis) este axată pe creșterea juniorilor. Le dorim succes! Despre problemele A.S. Mobila (reprezentată de Gigi Ciubotaru), cu două secții, fotbal și tenis de masă, am mai scris; ne mirăm că o societate comercială cu asemenea potențial poate reclama probleme financiare!

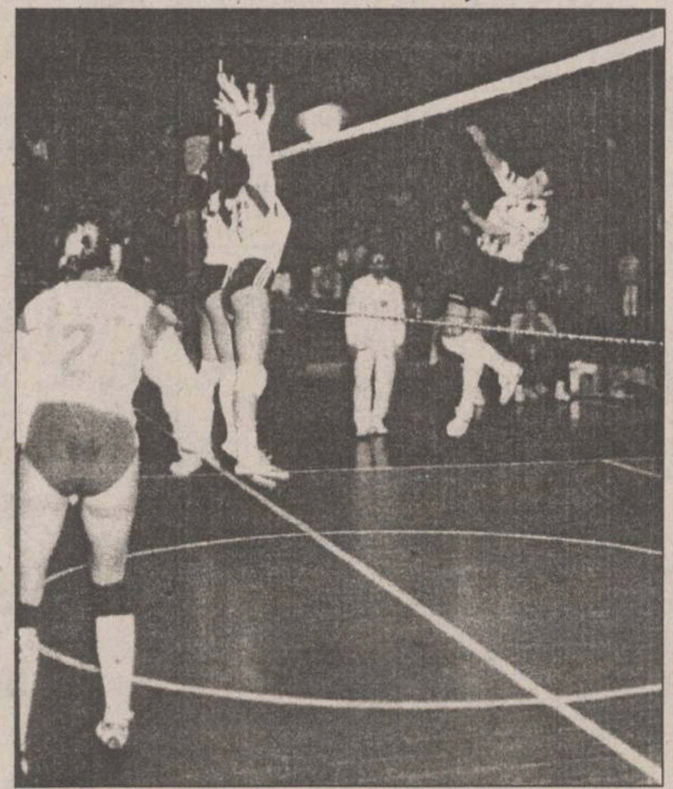

Cîndva, s-au mai disputat jocuri internaționale de volei în Sala Polivalentă

■ *Sponsorii și antrenorii - cu problemele lor*

Dl. Emil Pinteală, patronul S.C. MOLDROM S.A., a încercat să ne convingă cum că sponsorizarea baschetului masculin ar fi pur și simplu întîmplătoare, dar investigațiile Departamentului Sport spun că el ar fi practicat baschetul în tinerețe. Alături de fostul său vecin de bloc, ***consilierul Mitică Ungureanu,*** Emil Pinteală a ajutat și echipa feminină de baschet. Consilierul municipal Mitică Ungureanu are planuri mari: ***înființarea, împreună cu secția sport a Garnizoanei Iași a unui club puternic pe modernele baze sportive ale Armatei, numit "Steaua Moldovei"***. Îi dorim înființare rapidă și viață cît mai lungă!

Antrenoarea ***Angela Gogol,*** de la recent promovata echipă de baschet - fete: "***Am promovat această echipă după 22 de ani în prima divizie, dar ne confruntăm cu mari probleme financiare, precum și legate de efectivul jucătoarelor. Avem la ora actuală cinci jucătoare; fără patru-cinci transferate din Republica Moldova și din țară, nu facem față în Divizia A***".

Antrenorul emerit ***V. Tuchel*** (C.S.Ș. Unirea - lupte libere) a avut doar cuvinte de reproș la adresa cotidianului nostru, care a prezentat sportivii de la C.S.S. Unirea ca fiind de la C.S. Nicolina. El a afirmat că protocolul dintre cele două cluburi a fost reziliat (fapt asupra căruia n-am fost informați), uitînd că nici unul dintre ziarele locale, inclusiv "Monitorul", nu este "L'Equipe", de exemplu, cu 130 redactori angajați, pe care să-i trimită la toate competițiile. Cum alți antrenori pot transmite rezultatele importante, o puteau face și cei de la C.S.Ș. Unirea!

Profesorul ***Radu Tetiniuc,*** antrenor la (probabil) defuncta echipă de handbal feminin C.S.M. Iași, a anunțat că șase dintre componente au primit dezlegare în alb, dintre care patru au destinații precise: ***Rupa și Chitoroagă la R.A.T.B., Duca și Alexescu la Galați. Iosub, Alina Grosu și Bahrim se pregătesc, deocamdată, la Timișoara (prima) și Baia Mare.***

În final, dl. ***Octavian Neagoe*** a remarcat faptul că ***patronii de la MOLDROM sînt singurii care sponsorizează o echipă (baschet băieți) din buzunarul lor,*** Costel Moscalu s-a hotărît să pună umărul la promovare, pe care o vede ca și sigură, iar despre certurile legate de echipa de rugby, de trei posibile transferuri (Arnăutu, Bozianu și Lăcătușu) la Steaua, mai bine renunțăm la comentarii! **(G. ANGHEL)**

PANORAMIC

Cu ocazia eliberării lui Mike Tyson

Negrii din Harlem protestează

Sute de persoane au participat la un marș pe străzile cartierului Harlem al orașului New York pentru a protesta față de sărbătorirea fostului campion mondial de box la categoria grea, Mike Tyson, cu prilejul revenirii acasă. Tyson a fost eliberat recent din închisoare, după ce fusese condamnat pentru viol. El a ispășit trei din cei șase ani hotărîți prin sentința judecătorească pentru violarea unei participante la un concurs de frumusețe, pe nume Desire Washington. Tyson urma să anunțe amănuntele legate de meciul care îi va marca come-back-ul în cadrul unei gale speciale, ce va fi organizată în onoarea sa. Corespondentul BBC la New York relatează că opinia publică a determinat reducerea dimensiunii care s-a dorit să fie conferită inițial evenimentului.

La Madrid

Christie - mai slab decît Cojocaru!

Britanicul Linford Christie a terminat învingător în proba masculină de 100 m plat, din cadrul concursului internațional atletic de la Madrid, fiind înregistrat cu timpul 10,35 secund, timp mai salb decît cel realizat de Daniel Cojocaru la Internaționalele României.. După "repriza" violentă de pe Aeroportul londonez Heathrow, în care a declarat că va părăsi sportul și după decesul mamei sale, Lindford Christie a revenit în forță, fiind cotat unul dintre favoriții probelor de sprint pentru CM din Suedia. Alte rezultate:

Masculin: 110 m garduri - Colin Jackson (Marea Britanie) 14,07 sec; 400 m - Roger Black (Marea Britanie) 45,07 sec; 400 m garduri - Samuel Matete (Zambia) 48,69 sec; lungime - Ivan Pedroso (Cuba) 8,73 m. 3000 m - Brahim Boutaib (Maroc) 7:52,53; înălțime - Javier Sotomayor (Cuba) 2,34 m.

Feminin: 100 m plat - Melinda Gainsford (Australia) 11,55 secunde; 800 m - Natalia Duhnova (Belarus) 2:01,53.

Din cauza problemelor de sănătate

Colin Jackson nu poate participa la Cupa Europei

Campionul mondial al probei de 110 m garduri, britanicul Colin Jackson, va lipsi din echipa de atletism a țării sale la Cupa Europei, competiție programată la Lille (Franța) la sfîrșitul săptămînii. El are probleme de sănătate și nu va putea reveni pe pistă pînă în luna iulie. Britanicii se vor deplasa în Franța și fără Tony Jarret, medaliat cu argint la mondialele de la Stuttgart, tot la 110 m garduri. Sprinterul de culoare este accidentat.

Bucătarii amatori

Lotul de canotaj al României - intoxicat de la un sufleu cu smîntînă!

Paisprezece sportivi din lotul olimpic de canotaj al României sînt internați în pavilionul numărul 5 al spitalului Colentina, în urma unei toxiinfecții alimentare - informează Canalul de Știri Pro Tv. După un antrenament istovitor efectuat vinerea trecută, componenții lotului aflați în cantonament la Snagov au mîncat cu poftă sufleu de dovlecei cu smîntînă. Cei 14 campioni olimpici nu mai mîncaseră niciodată această specialitate. Iulian Vizitiu, vicecampion olimpic și campion mondial, a fost în comă pentru că a mîncat patru porții. Canotorii urmau să plece joi la Viena pentru a participa la un concurs. "Cantonamentul" lor în spitalul Colentina va mai dura, însă, trei zile.

A început C.E. de baschet masculin

Lituania a învins campioana Europei

Primele rezultate de la C.E. de baschet masculin, care au început în Grecia: **Rusia - Finlanda** 126-74 (62-33) ***Principalii marcatori:*** Serghei Babkov 19 puncte, Vasili Karasev 17 p, Serghei Bazarevici 16 p, respectiv Martti Kuisma 13 p, Sakari Pehkonen 10 p, Riku Marttinen 9 p. **Franța - Slovenia** 89-68 (49-38) ***Principalii marcatori:*** Yann Bonato 28 puncte, Antoine Rigaudeau 14 p, respectiv Jurij Zdovc 18 p, Slavko Kotnik 15 p, Roman Horvat 10 p. **Lituania - Germania** 96-82 (54-45) ***Principalii marcatori:*** Arturas Karnisovas 41 p, Arvidas Sabonis 20 p, Sarunas Marciulionis 16 p, respectiv Mike Koch 21 p, Kai Nuernberger 14 p, Chris Welp 13 p.

În atenția suporterilor F.C. LYNX

Excursii la baraj cu trenul și autocarul

Firma LYNX S.R.L., în colaborare cu Agenția de Turism N.E.T. organizează excursii cu autocarul la Brașov, la meciul de baraj pentru Divizia Națională, Electroputere Craiova - F.C. Lynx Iași. Se asigură transport și, opțional, masă și cazare. Organizatorii rezervă bilete de intrare la stadionul Tineretului din Brașov. ***Plecarea va avea loc în cursul dimineții de sîmbătă, 24 iunie și duminică, 25 iunie.*** Înscrierile se fac pînă joi, 22 iunie, ora 18,00, la sediul Companiei de turism N.E.T., Casa Modei mezanin, telefon 117596. Locuri limitate.

Suporterii care doresc să ajungă la Brașov cu trenul sînt rugați să telefoneze la C.F. Politehnica Iași (146833) pentru rezervarea de locuri la garnitura special formată pentru duminică. Înscrierile se fac începînd cu ziua de astăzi, de la orele 8,00. Trenul va pleca din Iași duminică, la ora 5,09, și va ajunge la Brașov la ora 13,00.

SERVICE SO.CO.M.
IAȘI
ADM. 7Z

Cel mai avantajos
prin magazinul din Autoservice Păcurari,
comercializează autoturisme DACIA, noi,
la următoarele prețuri:

DACIA 1310 Berlină	7.800.000 lei
DACIA 1310 Break	8.300.000 lei
DACIA 1304	8.500.000 lei
DACIA 1305	8.100.000 lei
DACIA 1307	9.000.000 lei
DACIA 1309	7.900.000 lei

Prețurile includ TVA și transport.
Asigurăm service în garanție și post garanție.
Informații la tel. 032/163137 fax: 212756
032/145226
032/158309

TV EUROPA NOVA
canal 54
Joi, 22 iunie, ora 22⁴⁰
AICI
EUROPA NOVA
Români,
treceți Prutul!
Realizatori: Ioan Dan Borș, Dănuț Dudu

LINK & NECOM
B-dul COPOU nr. 3 IAȘI
tel. 211570/18 Fax 112837, 270415

SISTEME ELCOM

486DX2/66MHZ	486DX2/66MHZ	486DX2/66MHZ
• VESA	• VESA	• VESA
• 256KG cache	• 256KG cache	• 256KG cache
• 4MB RAM	• 4MB RAM	• 4MB RAM
• 512KB video	• 512KB video	• 512KB video
• 3,5" FDD	• 3,5" FDD	• 3,5" FDD
• 365MB HDD	• 420MB HDD	• 535MB HDD
• mouse + pad	• mouse + pad	• mouse + pad
• 14" SVGA color	• 14" SVGA color	• 14" SVGA color
2.264.495 lei	2.308.214 lei	2.395.652 lei

Prețurile includ TVA.
GARANȚIE 24 LUNI.
LIVRARE DIN STOC!

COMPANIA DE TURISM
NET
TURCIA - 1.07 POLONIA - 26.06
Oferte speciale pentru elevi și studenți!
ANGLIA - 27 august - începutul unui sejur de neuitat.
TURCIA - Izmir - 7-17 august - 400.000lei.
TRANSPORT NET '95
INTERN ȘI INTERNAȚIONAL, AERIAN ȘI RUTIER
Este de ajuns să ne comunicați destinația și veți
putea alege cea mai convenabilă ofertă!
Asigurăm asistență obținere vize!
Ofertă specială (plata și în rate)
PLAJĂ ȘI TURISM PE LITORALUL ROMÂNESC!
Mamaia - Hotel OLT, Cap Aurora - Hotel ONIX,
Venus - Hotel LIDIA, BRATEȘ, BUCURA
Informații și înscrieri:
IAȘI - Casa Modei - mezanin
Telefon 032-117596
TÎRGU FRUMOS - Telefon 032-712408
Studenți: T17/435, T5/416, E2/85
net
KLM AGENT

PUBLICITATE

AGENDA OMULUI DE AFACERI

GRAND ORIENT LTD
vinde en gros renumitele produse:
bere **EFES PILSEN**
cafea **AKI**, cu aromă turcească
Prețuri minime și negociabile.
Vă așteptăm!
Str. Sărărie 163, tel. 114244

PETRA SRL
- tranformatoare toroidale de rețea în gama 15VA - 1000VA
- rebobinări motoare și transformatoare electrice
- acționări electrice și automatizări
- prelucrări mecanice
- lămpi și becuri cu halogen 20,50W
- proiectoare și becuri cu halogen 100(150)W, 300 (500)W
- reclame luminoase

str. Împăcării nr. 27, tel. 125808, fax 221281

PC - AMI
- CALCULATOARE
- IMPRIMANTE
- SOFTWARE
  - contabilitate
  - proiectare construcții
- SERVICE SISTEME DE CALCUL

B-dul Copou nr. 4, tel. 032/144718, 211745

CANEL S.R.L.
- sisteme de radiocomunicații MOTOROLA și KENWOOD
- microproducție și SERVICE echipamente electronice
- sisteme de alarmă auto

Iași, C.I. Brătianu nr. 22
Tel./Fax: 032-114821

MAREX
vîscoze, mătase cu fir natural, stofe 100% lînă, peerdele, mochete și covoare import Belgia și Chișinău, porțelanuri, articole menaj, inoxuri, bambus, argintărie, cristaluri
B-dul Independenței nr. 19, bl. B1-5,
etaj (deasupra mag. EMI), tel/fax 115824

BACO s.r.l.
VINDE EN GROS
papetărie și birotică
- HERLITZ
- XEROX
- PELIKAN
- KORES

Iași, str. Zorilor nr. 16 (cartier Moara de Vînt)
Telefon 117941

Log-Soft s.r.l.
Calculatoare SALIENT
Imprimante EPSON, STAR, SEIKOSHA
Fax-uri și copiatoare TOSHIBA
Consumabile
Iași, str. Anastasie Panu 2A
telefon 032-211130, fax 032-137766

COMPANIA DALCO srl
vinde din stoc
plăci marmură
40x30x2; 40x25x2; 40x20x2;
30x30x2; 30x30x1; 30x10x1
Iași, str. Armeană nr. 13, bloc G6, parter
tel./fax 032-213524

Agenția pentru servicii de mariaj DUET
- totalitatea serviciilor necesare organizării unei căsătorii
- flori, buchete pentru mirese
- aranjamente și podoabe florale pentru ocazii festive
- vestimentație și accesorii de lux pentru mirese, miri și companioni

B-dul Ștefan cel Mare și Sfînt nr. 2, bl. B2
(vizavi de magazinul Central), tel. 147165

COMVIDRA SRL
- confecții haine blană, căciuli, gulere
- reparații confecții blană (cu materialul clientului)

Str. C. Negri 4, parter

Magazin "BELLA STAR"
oferă
încălțăminte de lux
(pentru femei și bărbați)
en detail și en gros
la prețuri avantajoase
Bd. Ștefan cel Mare (vizavi de ASIROM), et. 1, tel. 11.40.56

IRSIDO SRL
comercializează en gros
- hîrtie xerox
- hîrtie fax, hîrtie scris, hîrtie calc
- articole de scris, articole de birou (biblioraftrui, indigo, mape protecție)
- plicuri import, toate tipurile și mărimile (tradiționale, autoadezive, siliconice)
- produse cosmetice, import Anglia

Iași, str. N. Bălcescu nr. 18B, tel. 114385

CHALLENGER
Hîrtie copiator A4
11.500 lei
Tel.: 211617, 117981 Fax: 211617

GHEZACO SRL
vinde din stoc și la comandă
- **rulmenți, cuzineți, curele pentru autovehicole și întreaga gamă de mașini agricole**
- **piese auto DACIA import**

Str. Eternitate nr. 35, telefon 174381

MIRFAN MOBILUX SRL
sufragerii, dormitoare, biblioteci, holuri, bucătării, camere tineret, cuiere, canapele, fotolii, recamiere, mese extensibile
Piața Voievozilor, bloc C4, parter, vizavi de alimentara Minerva
Telefon 152647

EMI SRL
vinde
frigidere, congelatoare, combine frigorifice, aragaze, televizoare color, aspiratoare, mașini de spălat, mașini de cusut, aparataj electric, confecții, tricotaje, încălțăminte
B-dul Independenței 19, bl. 1-5, parter, tel./fax 117530

TUDOR MAGNUM PLUS SRL
comercializează
toate modelele și mărimile de nasturi și fermoare, mătăsuri, elastic, stofe, ață de cusut, căptușeli, tricoturi, pînză chimică, fîșuri
Pasaj G. Musicescu nr. 6
lîngă sediul IIRUC, spre Rîpa Galbenă
tel. 213676

NEDO SRL
execută la comandă:
- jaluzele orizontale din aluminiu tip oglindă
- jaluzele verticale din material textil hidrofobizat

Str. Iarmaroc nr. 26, tel. 130894, fax 147986

S.C. IRIS BETHA S.R.L.
En gros: țigări, cafea, ness, dulciuri, detergenți, cosmetice
Iași, str. Sărărie 14

RAINBOW S.R.L.
- curățătorie chimică
- spălătorie rapidă (se și calcă)

Preluăm comenzi la domiciliul clientului.
Program: 8.00-20.00 Sîmbăta: 8.00-14.00
str. Gh. Doja, bl. 846 anexă, Nicolina I Tel. 124636

VIAȚA MEDICALĂ
Cabinet obstretică-ginecologie
- asigură consultații de obstretică-ginecologie
- tratamente
- mici intervenții (chiuretaje)
- analize
- sexologie

Podu Roș, str. Țutora 4, sc. E, ap. 1, tel. 122034.
Program: zilnic 13,00-19,00, sîmbătă 9,00-17,00.

S.C. SIRAJ S.R.L
oferă în condiții avantajoase
elegante standuri comerciale pentru un comerț modern
Vă așteptăm !
Bd. Poitiers nr. 14 - Tel. 032-122.645, 032- 114.056

ECHINOX SRL
Depozit en gros pentru băuturi:
vodcă și rom (marca "Valentino"), vinuri (1l), vin spumos, lichioruri, secărică, rachiu, suc Rio, bere, la prețuri avantajoase.
Asigurăm transport în Iași.
Str. Sf. Andrei nr. 79-bis, tel. 032-210443.

COMITEL SRL
oferă și instalează
echipamente PANASONIC
centrale telefonice, telefaxuri, audio-video
instalații pentru aer condiționat
Iași - B-dul Copou nr. 3, parter - cam. 2
Tel. 032-250615; 147275

VÎNZĂRI

SCR MOLDOVA SA IAȘI
(fostă ICRA)
vinde, din depozitul său situat în Calea Chișinăului nr. 35,
ZAHĂR TOS
import, la prețul de 1139 lei/kg fără TVA.
Rugăm contactați-ne la telefon **136642**.

SC TIT-FRIG SRL Iași
în colaborare cu
INTERFRIG SRL
comercializează și montează toate tipurile de agregate frigorifice Bulgaria, licență Sanyo.
Agregate frigorifice tip AC 19B1E/3E, tip AC45B1E/3E.
Asigurăm garanție și post garanție. Freoni: freon 12 vrac - 14101 lei/kg. Freon 22-butelie 13,5kg/15.930 lei/kg.
Prețurile includ TVA.
Adaos comercial 0.
Tel. 142110/514, program 8,00-16,00, 111715, după ora 17,00.

SC
MAVER
SRL
vă oferă
o gamă largă de tapet lavabil, superlavabil, import Italia, Germania, var lavabil, aracet, prenadez Italia, vopsele auto și zugrăveli policolor, diluanți, feronerie și instalații sanitare Urbis, produse electronice, electrice, menaj, produse de tăiat, șlefuit, găurit, fitinguri de firma Staer Italia la cele mai mici prețuri.
Aceste produse le găsiți în str. Sf. Lazăr nr. 38 (7 Noiembrie)
tel. **230589**.

SC ***"ACVARES"*** SA
Sos. Iași-Ciurea km 5,
tel. **124153** sau **221909**
vă oferă
Crap Chinezesc
de 3 kg pînă la 15 kg
bucata la prețul de **2000 lei/kg**.
Zilnic 9.oo-17.oo, la sediul unității -
HORPAZ-IAȘI.

SC DIELMO SRL
din Fălticeni oferă:
- **lăzi frigorifice** 130 - 520 l
- **boilere electrice** 50, 800, 100 l.

Import Italia. Asigurăm garanție și service. Relații la tel./fax **030/444791**.

S.C. "MAJOR'S" S.R.L.
oferă en-gros:
- bere ZIMBRU 1/2, 1/1 MOLDOVA
vin, rom, vodcă, lichior,
la prețuri avantajoase.
Depozitul este situat în spatele alimentării din Cantemir.

SC **VIBLANC** SA
vă oferă:
- Frigidere Arctic 240 l - 480.000 lei
- Frigidere Arctic 140 l - 345.000 lei
- Frigidere Fram 180 l - 380.000 lei
- Frigidere cu 2 uși 230 l (combină) - 610.000 lei
- Congelatoare Arctic 210 l - 625.000 lei
- Congelatoare Arctic 120 l - 440.000 lei
- Ladă frigorifică 113 l - 445.000 lei
- Mașini spălat cu storcător AL 7 - 320.000 lei
- Mașini spălat fără storcător:
  - AL 15 - 190.000 lei
  - AL 12 - 180.000 lei
- Storcător rufe - 112.000 lei
- Mașini cusut Monica - 210.000 lei
- Mașini de cusut electrice Diamant în rate
- Aragaze de Satu Mare
  - cu 3 ochiuri - 240.000 lei
  - cu 4 ochiuri - 250.000 lei

Pentru informații, su GARANȚIE UN AN.
1 tablă inox alimentar 0,8 mm, 1/2 m.
Pentru inforamații sunați la telefon **142289** sau **148019**.

■ Făină de porumb grisată produce moara "Mihail" cu program 7,00-17,00, uium numai 10%, în str. Perju 28 (între Gara Mare și Podu de Piatră pe stînga), de asemenea, vindem moară similară: patru tăvălugi, 6,6 kw. Vă așteptăm să măcinați, să cumpărați făină sau să deveniți proprietar de moară. Telefon 032/143493. (713177)

■ Vînd pui doberman, 5 săptămîni, preț negociabil. Telefon 172190. (42999)

■ Vînd damigene, 50 litri - 30.000 lei/buc; clupă filete, 1-3 toli - 25.000 lei; acordeon "Weltmeister", 32 bași - 50.000 lei; aspirator Buran (URSS) - 80.000 lei; mașină de spălat cu storcător - 150.000 lei; uși brad - 60.000 lei/buc; cărți tehnice și beletristică la cele mai avantajoase prețuri; lambriu plastic, 10 mp, fîșii de 10 cm - 30.000 lei; teasc excelent, capacitate 100 kg struguri - 60.000 lei; bibliotecă furnir stejar, excelentă, executată pentru export, dimensiuni 0,50x2,20x4,00, din 5 corpuri suprapuse și masă extensibilă 8 persoane - 1.000.000 lei. Telefon 142744. (939262)

■ Vînd urgent, convenabil, mobilier divers, mochete tip persan, țarc copil, magnetofon pentru piese etc. Telefon 212939.

■ Vînd mobilă stil din stejar masiv. Telefon 117891. (939307)

■ Vînd chioșc metalic, suprafață de 6 mp; preț negociabil. Telefon 165556. (2769)

■ Vînd pui Airedale-Terrier, părinți medaliați. Telefon 140637. (42919)

■ Vînd moară porumb, moară ciocănele capacitate mare, vad excelent. Relații la telefon 122561. (939040)■ Vînd trăsură pentru transport agrement sau caut asociat care deține cai. Telefon 152166. (939256)

■ Vînd pui Collie, 5 săptămîni (masculi).' Relații - Tudor Vladimirescu, T9 - 118. (939260)

■ Vînd pian vienez. Relații la telefon 231420 sau 232566. (42940)

■ Vînd recamier, studio (dormeză) în care se include: vitrină, bibliotecă cu garnitură sculptată în ton cafeniu, masă sufragerie cu 6 scaune tapițate, boiler electric - 15 litri. Telefon 125830, între orele 15,00-21,00. (939295)

■ Vînd pui pisică birmaneză. Preț negociabil. Telefon 127275. (939311)■ Vînd masă ping-pong cu accesorii, preț foarte convenabil. Telefon 133294. (939309)

■ Vînd rochie mireasă, model deosebit (unicat). Telefon 126147, după ora 18,00. (939298)

AUTO MOTO

Vînd autocamion 7,5 t
FORD CARGO.
Preț informativ 20.000 USD.
Relații zilnic la telefon 066-211654 sau 068-151973.

Vînd SKODA 100 S
Tel. 137873
între orele 19°°-21°°.

■ Vînd următoarele mașini: IFA 50, 8t, an fabricație 89-90; dubă Mercedes 3t; tractor 450 plug; Mercedes 30 Diesel. Telefon 033/618947. La vedere croitoria din Vaduri Ursachi, județul Neamț.

■ Vînd Citroen BX Diesel, an de fabricație 1989, înmatriculat, break, accesoriat, stare ireproșabilă. Telefon 122874, 135094. (936257)

■ Vînd remorcă Dacia, stare foarte bună, neînmatriculabilă (peste 8 ani), preț avantajos. Nu sunați inutil. Telefon 251401. (939010)

■ Vînd sau schimb microbuz "Ford" cu tractor și remorcă. Telefon 168564; 161137.

■ Vînd Dacia 1310, preț foarte convenabil. Telefon 158975. (939292)

ELECTRONICE

SC
AUTO-TECHNIC
SRL IAȘI
str. Vasile Stroescu nr. 10
Tel/fax 032/213101
Dealer autorizat
- Hewlett Packard
- Epson
- PC 286 - 486 (DX2, DX 4/100), Pentium
- Imprimante, plotere, scanere

Prețuri avantajoase.

SC MONCRIS company SRL
B-dul Independenței nr. 33, lîngă Restaurantul "Bucegi",
VINDE
TELEVIZOARE COLOR
mărcile **PHILIPS, GRUNDING, SABA, TELEFUNKEN,** import Olanda, la prețurile
236.000-250.000 lei.
Garanție 3 luni.
Vă așteptăm!

■ Vînd video recorder "Akai" cu telecomandă și afișaje electronice, puțin folosit, stare excepțională. Telefon 162498.

■ URGENT. Electronic organizer (agendă) performanțe deosebite, 64 KB, preț avantajos. Telefon 173353. (42920)

■ Vînd orgă electronică "Concertmate" 4 octave, 100 tonuri, 100 ritmuri. Telefon 220972. (939293)

CASE - TERENURI

Vînd
4.000 m² teren în Grădina Botanică (terenul hașurat).
- tot terenul - 25 $/m².
- parțial - peste 25 $/m².

Posibilități:
- gaz metan
- instalație electrică
- telefon

Relații la tel.:
251022, 212327.

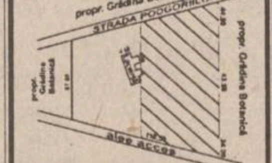

Vînd ultra central poziție excelentă la jumătatea celei mai solicitate străzi din Iași (Lascăr Catargi, fostă Karl Marx) între Spitalul de Urgențe și TVR Iași în bloc cu două etaje, la etajul 1, apartament 2 camere decomandate, boxă și construcție bună pentru privatizare, curte. Plata numai în valută negociabil. Tel. 142744.

Vînd casă, grajd, curte, vie, pomi fructiferi, fîntînă, în suprafață de 2636 m² sat Bogdănești, com. Horlești jud. Iași.
tel. 211.353, între orele 9.00-17.00, familia Coca Vasile.

■ Vînd convenabil 1700 mp teren agricol construibil, Valea Lupului, aproape de șosea. Posibilități apă, energie electrică, autorizație construcție. Telefon 167015. (936265)

■ Vînd 720 mp teren Moara de Vînt. Preț - 25 mil., negociabil. Relații la telefon 127568, între orele 18,00-22,00. (909044)

■ Vînd concesionare pentru 50 mp spațiu comercial cu amenajările interioare și dotările ultramoderne aferente pentru funcționare birouri sediu firmă. Telefon/fax 252717. Telefon 174328. (936276)

■ Vînd 800 mp teren intravilan pentru construcție în satul Horlești - Rediu, lîngă șosea. Preț 2000 lei/mp. Telefon 213091 și 157301. (2808)

■ Vînd apartament 2 camere, confort I, îmbunătățit, Galata II, lîngă Policlinica Balneară. Telefon 121616. (2841)

■ Schimb (vînd) casă bătrînească 2 camere, bucătărie, verandă, grajd, curte mare, grădină cu vie și pomi (25 ari), la 18 km de Iași, comuna Popricani (centru). Telefon 210119, la orice oră. (939001)

■ Vînd teren, 200 mp, cartier Tătărași sau schimb cu autoturism și diferență. Telefon 175792, între orele 17,00-21,00, exceptînd sîmbăta și duminica. (2897)

■ Vînd apartament 3 camere, et. 1, 75 plus 20 mp, bun pentru privatizare, PECO Păcurari. Telefon 251191. (939046)

■ Vînd societate, multiple activități, cu mașină pufuleți în funcțiune, autorizații sanitare, bilanț 0. Relații la telefon 122561. (939041)

■ Vînd S.C. cu teren concesionat, 1000 mp, magazin mixt, cafe-bar, casă modestă de locuit, beci la șosea, 18 km de Iași. Telefon 126247. (939037)

■ Vînd 4200 mp teren parcelat, construibil, cu 600 mp vie pe rod, la șosea, în centrul satului Ciurea. Posed titlu de proprietate. Telefon 143593, după ora 18,00. (939251)

■ Vînd apartament 2 camere, confort I, et. 9, Tătărași - central sau închiriez pe termen lung. Preț - 18,5 mil. Telefon 179836. (939252)

■ Vînd spațiu comercial, 30 mp, construcție, cu apă, lumină, sau caut asociat. Relații la telefon 174494. (939258)

■ Vînd apartament 2 camere, 52 mp, Autogară. Sos. Arcu 79, bl. T8, et. 3, ap. 15, după ora 17,00. (939257)

■ Vînd teren 1000 mp, cu titlu de proprietate, situat între Fabricile de Confecții și Mătase. Cale de acces: pe lîngă conducta de gaz metan. Preț negociabil, 18.000 lei/mp. Telefon 161621. (939271)

■ Vînd vilă cu 4 camere, bucătărie, baie, trei holuri, demisol și garaj, încălzire centrală și sobe teracotă, 1700 mp teren cu vie și pomi. Relații la telefon 142145, între orele 17,00-20,00, iar sîmbătă și duminică, între orele 8,00-16,00. (42934)

■ Vînd casă în cea mai bună zonă a Iașului, str. Lascăr Catargi nr. 32 (vizavi de Radioteleviziune), cu două apartamente cu intrare separată, încălzire centrală proprie cu gaze, două garaje, beci curte. Preț informativ - 100.000 dolari, negociabil. Ofertă în scris la adresa: Dr. Radu Adomnicăi, Postfach 150-1131, Viena, Austria. (42933)

■ Vînd 5.000 mp teren, zona C.U.G., preț 10.000 lei/mp. Relații la telefon 114868. (939274)

■ Vînd 852 mp teren, Șos. Nicolina, preț 25 milioane. Relații la telefon 114868. (939275)

■ Vînd casă cu curte, vie și livadă, 7000 mp, sat Hodora-Cotnari, aproape de gară și șosea. Preț avantajos. Relații la telefon 125221; 162276.

■ Vînd 380 mp teren intravilan, Aleea Tudor Neculai. Telefon 141992, după ora 20,00. (42943)

■ Vînd 60.000 mp intravilan, com. Basta, jud. Neamț. Telefon 01/6434926.

■ Vînd apartament 3 camere, et. 3, telefon, telecablu, holuri cu lambriuri, calciu, Păcurari. Telefon 165556, între orele 8,00-14,00, 16,00-22,00. (939354)

■ Vînd vilă cărămidă, un etaj, 6 camere (posibilități 8 camere), garaj, dependințe - autorizație construcție, gaze, canalizare - finisată 90% plus restul materialelor pentru finisare totală plus 5000 mp (titlu proprietate), vie, pomi fructiferi, legume; Iași, zona Breazu (lîngă sediul VINIFRUCT Copou). Preț - 125 mil., negociabil. Telefon 212587 sau telefon/fax/robot 143313. (42917)

■ OCAZIE UNICĂ. Vînd urgent apartament 4 camere, confort I, et. 2, bloc turn nou situat în zona Podu Roș - Nicolina, deasupra filialei bibliotecii Gh. Asachi, avînd balcon închis, telefon Alcatel, telecablu, ușă de stejar, calciu, la un preț acceptabil. Relații la telefon 221732. (939279)

■ Vînd chioșc metalic, suprafață 6 mp, tablă groasă, bun pentru privatizare sau garaj. Stare foarte bună. Telefon 165556. (939355)

■ Vînd teren, 1085 mp, în zona Galata, str. Strugurilor. Informații la telefon 153662. (939313)

■ Vînd pămînt, 1000 mp, zona Nicolina-CUG, preț negociabil. Relații la telefon 231793. (939312)

■ Vînd casă și 36 ari teren în Ruginoasa, Iași. Telefon 032/163595, după ora 17,00. (939301)

CUMPĂRĂRI

■ Cumpăr dubiță 2-3 tone. Telefon 170809. (939267)

■ Cumpăr dolari - 2100 lei/buc, mărci, franci Franța, lire Italia, sterline, guldeni, șilingi. Telefon 161489. (939287)

■ Cumpăr certificate de proprietate preț maxim, zilnic la toneta cu lozuri din fața Poștei din Podu Roș între orele 7,00-20,00. Ofer și doresc seriozitate. Vă așteptăm. (939294)

■ Cumpăr foarte urgent apartament 1-2 camere zona Nicolina CUG, ofer 5-7 milioane. Telefon 126147. (939299)

ÎNCHIRIERI

Caut urgent garsonieră (semi) mobilată în zonele Tătărași, Păcurari, Canta, Copou, Podu Roș.
Ofer maxim 50.000 lei lunar.
relații la tel. 211570, între orele 9,oo-17,oo.

Ofer apartament 2 camere în Copou, (Karl Marx), mobilat, cu telefon, spațiu de depozitare și garaj. Plata în valută, anticipat pe termen lung, dar foarte avantajos. Tel. 142744

S.C. IASIMCOOP S.A. Iași
- cu sediul în Iași str. Roscani nr. 2 Iași, închiriază spații depozit situate în Iași, str. C.A. Rosetti nr. 5 și Tîrgu-Frumos.
Licitația va avea loc pe data de 1 iulie 1995.
Relații suplimentare la tel. 114000.

Dorim să închiriem un apartament cu 2, 3, 4 camere în zonele Copou, Păcurari, Canta, Gară.
Relații la tel. 211570

■ Student serios, caut apartament cu o cameră, 2 camere, garsonieră sau cameră separată la casă, cu intrare și dependințe proprii. Relații la telefon 231751. (939270)

■ Ofer spre închiriere casă cu 3 camere, baie și bucătărie, telefon, gaz metan pentru locuință, reprezentanță firmă etc (str. Sărărie). Telefon 143996

■ Ofer apartament 2 camere, plata anticipat 3 luni. Telefon 132331, 140830. (2860)

■ Închiriez spațiu sau caut asociat cu un minim de capital pentru engros sau alte variante. Telefon 152166. (939255)

■ Căsătoriți, căutăm garsonieră (eventual confort redus), Cantemir, Nicolina, CUG, urgent. Telefon 135088, închiriat orele 16,00-20,00. (939039)

■ Ofer spre închiriere garsonieră confort I, Brașov, în perioada 23 iulie - 31 august. Pentru relații, Iași, telefon 113911, după ora 20,00. (939032)

■ Închiriez sau vînd apartament 2 camere, str. Ciric nr. 50, bl. L4, sc. B, et. I, ap. 1, Tătărași. (939282)

■ Solicit pentru închiriere spațiu 30-60 mp cu apă curentă pentru activități de producție. Telefon 119346, orele 18,00-22,00. (939283)

■ Student serios caut apartament cu o cameră, 2 camere, garsonieră sau cameră separată la casă cu intrare și dependințe proprii. Relații la telefon 231751. (939270)

■ Tînăr intelectual caut cameră meditații fizică sau matematică. Telefon 232756. (939314)

SCHIMBURI

Schimb apartament 2 camere cu garsonieră plus diferență în bani .
Telefon **159303**.

■ Schimb (vînd) apartament cu 3 camere, parter, poziție excelentă Podu-Roș, cu apartament 2 camere sau garsonieră, zone centrale. Telefon 111921. (713562)

■ Piatra Neamț, urgent schimb (vînd) apartament 3 camere, ultracentral, 2 balcoane închise cu similar Iași, eventual variante. Telefon 032/112305, între orele 8,00-16,00. (936653)

■ Schimb apartament 3 camere, B-dul Independenței (lîngă UMF), cu apartament 2 camere și garsonieră zone centrale sau semicentrale. Telefon 210535 (după ora 17,00). (939276)

■ Schimb (vînd - 8,5 milioane), apartament 3 camere, semidecomandat, et. I, telefon, zona Zimbru, cu garsonieră confort I. Telefon 133085, după ora 17,00. (2862)

DECESE

■ Copiii, ginerii, nurorile, nepoții și rudele apropiate anunță încetarea din viață a celui care a fost NĂSTRUȘNICU ION. Înmormîntarea va avea loc vineri, 23 iunie 1995, ora 10,00, în satul Buhalnița, comuna Ceplenița. (42949)

■ Cu profundă durere și întristare, copiii, ginerele, nora și nepoții anunță încetarea din viață a celui ce a fost ing. silvic GUZAN VASILE, în vîrstă de 86 ani. Înmormîntarea va avea loc joi, 22 iunie 1995, orele 13,30, la cimitirul Sf. Petru și Pavel. (939352)

■ Familiile Chiriac Gheorghe și Galbin Gheorghe anunță moartea fulgerătoare a scumpei lor fiice și soții, GALBIN (CHIRIAC) ADA-PAULA, 28 ani. Înmormîntarea vineri, 23 iunie 1995, ora 12,00, la cimitirul Eternitatea. Nu te vom uita niciodată. (939357)

CONDOLEANȚE

Colectivul S.C. IASICON S.A. Iași este alături de dl. ing. Constantin Tomulescu, pentru greaua pierdere suferită prin trecerea în neființă a mamei. Sincere condoleanțe.

Colectivul Căminului de Bătrîni transmite sincere condoleanțe colegei Andriescu Elena pentru pierderea suferită.

Colectivul D.M.P.S. Iași este alături de d-na Dir. ec. Guzan Tatiana în aceste momente grele pricinuite de decesul socrului și îi transmite sincere condoleanțe.

Colectivul Farmaciei "GHIȚUN" SRL regretă dispariția fulgerătoare a colegei
GALBIU ADA PAULA
la numai 28 ani și transmite condoleanțe familiei îndoliate.

■ Colectivul Laboratorului zonal de restaurare conservare Iași își exprimă profunda compasiune și transmite colegei Arina Hușleag sincere condoleanțe pentru pierderea socrului. (939297)

■ Familia inginer Florescu Doru Constantin transmite sincere condoleanțe familiei ing. Chiriac Gheorghe pentru pierderea suferită prin decesul fiicei. Dumnezeu s-o ierte. (939302)

■ Familia Molocea transmite sincere condoleanțe familiei Ciuculeț, la greaua încercare pricinuită de pierderea tatălui, CIUCULEȚ NECULAI. Dumnezeu să-l ierte.

■ Cătălin Molocea este alături de Gh. Ciuculeț în grelele clipe pricinuite de decesul tatălui său.

OFERTE SERVICII

AFINVEST
Telefon 129877, 139710
NOI VĂ SPUNEM PRIMII BUNĂ DIMINEAȚA!
Puteți avea
MONITORUL
- ziarul Dvs. preferat, la prima oră.
Acest serviciu modern este asigurat
gratuit,
la domiciliu, numai prin firma
AFINVEST

Fotografi profesioniști
oferim celor interesați servicii de fotoreportaj (diverse ocazii, portetristică), fotografie de reclamă (produse și firme), fotografie de modă, fotografie de noapte, reproduceri de tablouri, realizare de vederi și imagistică de carte, calitate deosebită, cu aparatură profesională japoneză Nikon și Minolta, de ultimul tip.
Prețurile noastre sînt mai mici decît ale concurenței.
Pentru programare, sunați din timp la tel. **162008; 271099**.

SERVICII MEDICALE MOBILE
(asistență medicală la domiciliu; consultații medicale; prescriere de rețete în regim compensat; recomandări și investigații paraclinice; tratament de urgență; asigurarea transportului și internări în caz de necesitate; oferim de asemenea servicii de infirmerie la domiciliu).
Sunați la telefon
113130/569
zilnic între orele 7,00-23,00.
"CORPO-SAN"
vă ajută!

Doriți să vă recuperați banii de la clienții rău platnici?
BIROUL DE RECUPERARE A CREANȚELOR
prin
ROENTER LTD.
Hotel Traian, ap. 123, telefon 212335.

Profesional:
tehnoredactare, balanță, programe contabilitate.
Tel. 173147.

OFERTĂ UNICĂ!
SC ELECTRIC PULS SRL
montează
alarme auto cu microprocesor,
made în Coreea.
Facilități: telecomandă radio, închidere centralizată, pornirea motorului de la distanță, semnalizare acustică și optică pentru diverse funcții, pager etc.
Garanție 12 luni!
Telefon 213284.

Doriți să aveți o siluetă frumoasă?
Practicați gimnastica de întreținere fitness și stretching la
Cabinetul **FITNESS**,
prof. IRIS BÂDIU.
Relații la telefon 132889.

CABINET VETERINAR - ANIMAVET
- consultații, tratamente, vaccinări, obstetrică-ginecologie, chirurgie, anticoncepționale pentru pisici și cățele.
Pentru zona Podu-Roș și Centrul Civic ne deplasăm la domiciliu!
Program 10.00-13.00, 17.00-19.30.
Informații la tel. 220028; 131708.
Urgențe noaptea: 131708.

Reparații frigidere și instalații frigorifice.
Deplasări la domiciliu.
Lucrări garantate, prin
SC **POLAR SERVICE** SRL
IAȘI
Tel. 220859

Compania pentru Construcții Granit
execută la prețuri avantajoase și în regim de urgență: construcții civile, industriale, agrozootehnice, reparații capitale și curente, consolidări, etc.
Tel/fax 252717,
tel. 174328

PUBLICITATE

MORI DE CEREALE
Proiectare, montaj şi punere în funcţiune.
Reparaţii, modernizări şi schimbări diagrame.
Făină de calitate !
Tel. 032-252204.

Dr. AILIOAIE
medic primar
ofer consultaţii cabinet şi domiciliu
orele 13.00-6.30.
Tel. 251117
232807.

Traduceri acte notariat (inclusiv legalizare), traduceri tehnice, ştiinţifice etc. Toate limbile de circulaţie. Servicii de calitate la preţ avantajos. Acum, la 143023

CONSULTAŢII PEDIATRICE LA DOMICILIUL BOLNAVULUI
Zilnic între orele 12.30-7.30 (inclusiv noaptea).
Dr. IORDACHE CONSTANTIN
MEDIC PRIMAR PEDIATRU
Tel. 214001.

INTER SERVICE VET - CABINET VETERINAR
Str. Sf. Atanasie nr. 12, tel. 119295
oferă asistenţă sanitar-veterinară, vaccinări, deparazitări, intervenţii chirurgicale, examene de laborator şi comercializează lese, zgărzi, botniţe din piele şi metal, prafuri, şampoane, zgărzi antiparazitare, mîncare pentru cîini şi pisici.
Zilnic 10,00-13,00, 16,00-20,00, sîmbătă 10,00-13,00, duminică 11,00-13,00.
NOU!
TUNSORI STANDARD PENTRU CÎINI.

■ **Repar maşini de spălat Automatic la domiciliul clientului. Telefon 173204, orele 9,00-22,00. (713138)**

■ **Ingineri specialişti, reparăm la domiciliul dumneavoastră televizoare color şi alb-negru. Dispecerat 173998. (2583)**

■ **Emailez (plachez) căzi baie, chiuvete şi alte obiecte metalice. Calitate ireproşabilă. Telefon 125539, între orele 16,00-22,30. (936286)**

■ Transport marfă cu camion de 7 t. Telefon 114367. (936513)

■ Inginer, repar televizoare color şi alb nhegru. telefon 128356. (939043)

■ Oltcit, reparaţii mecanice şi electrice. Telefon 128356. (939042)

■ Transport 1 tonă cu Ford tranzit ieftin, rapid şi sigur. Telefon 170809, 232120. (939261)

■ SCCA Constructorul Iaşi execută lucrări de service auto în strada Rampei 18-20. (939264)

■ Meditez italiană, engleză începători. Telefon 133404. (939291)

■ Filmări video cu cameră Sony orice ocazie (majorate, banchete, onomastici, nunţi, cumetrii), mă deplasez. Seriozitate şi calitate maximă. Telefon 220100. (939306)

■ Confecţionez huse auto şi de mobilier, perdele. Telefon 165574. (939308)

LOCURI DE MUNCĂ

■ **ACM Construct Bucureşti recrutează muncitori calificaţi în meseriile următoare: dulgheri, zidari, fierari betonişti, faianţari, mozaicari, ingineri structură (numai bărbaţi), maiştri, pentru Israel. Relaţii zilnice între orele 8,00-17,00, la telefon 01/2107742. Maximă seriozitate. (939259)**

■ **SCCA Constructorul Iaşi, angajează tinichigii auto pentru service auto din strada Rampei 18-20. (939263)**

■ **S.C. CONTIS S.A. IAŞI, cu sediul în str. Tabacului nr. 30, angajează prin concurs: - Economist - specialitatea finanţe-contabilitate; Controlor financiar intern. Solicitanţii vor depune cereri la sediul unităţii pînă la data de 30.06.95. Concursul va avea loc în data de 03.07.1995, orele 10,00. Relaţii suplimentare la telefon 153630, int. 30 (930268)**

■ **S.C. pe acţiuni angajează de urgenţă cu contract de muncă şi în condiţii de salarizare avantajoase următoarele categorii de salariaţi în execuţie de mobilier şi binale: maistru tîmplar coordonator secţie producţie; tîmplari mecanici; finisori-lăcuitori. Solicit personal calificat şi cu experienţă. Telefon 220831. (939286)**

■ **Liceul Agricol Podu Iloaiei organizează concurs în perioada 5-7 iulie pentru clasa a IX-a la specialităţile: contabil-planificator, agronom, protecţia plantelor, zootehnie, cîte 30 locuri pe clasă; şcoală profesională mecanici-tractorişti - 60 locuri.**

■ **S.C. HORA S.R.L. angajează barmani şi ospătari (ospătare). Str. Bucşinescu nr.1 (939351)**

■ **S.C. GEPROCON S.A. Iaşi-Văscăuţeanu 10, angajează prin concurs inginer geolog; mecanic utilaje-draglinist. Relaţii suplimentare la telefon 212976. (939361)**

■ S.C. angajează bărbat mecanic categoria a III-a şi tînără cu experienţă pentru lucru pe maşini de tricotat. Telefon 173434, orele 19,00-21,00. (42932)

Agenţia de impresariat artistic
ARTASAN Iaşi
angajează urgent
DANSATOARE
(dans modern).
Sînt admise fete între 18 şi 25 ani, cu simţ ritmic şi aspect fizic plăcut.
Se oferă contracte artistice legale, în ţări din Europa şi Asia.
Pregătirea coregrafică se face în Bucureşti.
La acest program de pregătire se asigură cazare, masă şi o retribuţie de 80.000 lei/lună.
Se primesc formaţii instrumentale şi soliste vocale de muzică uşoară.
Relaţii la telefon 032/110378 şi 032/154394, zilnic.

Angajez şofer profesionist, vechime minimă 10 ani.
Tel. 120691

FELICITĂRI

LA MULŢI ANI!

Familia Bobîrnat urează finuţei
COVALIUC ŞTEFANA
la împlinirea vîrstei de 4 ani
La mulţi ani!
şi multă fericire în viaţă.

Doamnei
Maria - Maricica - Grigore - Nicolaev
- asistentă medicală, ingineră, poet -

Dedicaţie

În seninul verii; în zorii dimineţii,/ Sau sub raze jucăuşe de amiezi/ Ai apărut tu, ZÎNA, din lacrimi şi dureri, din auriul ochilor căprui şi verzi;/ Cînd pentru prima dată, zînă bună, tu vieţii-ai dat bineţi.

Tu ai adus cu tine prilej de bucurii,/ Seninul verii blînde, cu flori de pe cîmpii./ Unde eşti tu, este şi poezia, iubirea cea curată./ Cu glasul tău, întotdeauna cînţi darul cel sfînt,ce se numeşte viaţă./ Eşti ZÎNA apărută în solstiţiul verii!/ Eşti briza cea dorită mereu la malul mării.

Să ne trăieşti MULŢI ANI, ferice cu sănătate , bucurii!/ Să ai seninul cerului, oriunde-oricînd,/ Clipă de clipă, ceas de ceas şi zi de zi./ Pîn-la adînci bătrîneţe, să ne trăieşti, cu toţii te iubim/ Şi tot ce e mai bun în lume, noi ţie îţi dorim.

Din partea Elenei, lui Adrian, Marinei şi a întregii familii.

■ **Cu ocazia a 44 de ani de la căsătorie şi a zilei de naştere, copiii, nepoţii, ginerele şi rudele apropiate urează dragilor lor Ana şi Valeriu sănătate şi viaţă îndelungată, alături de cei dragi. (939280)**

■ Un călduros "La mulţi ani!" îi urează fiica şi soţia domnului Kirilov Petru, care astăzi a mai adăugat un trandafir la buchetul vieţii. (939305)

LICITAŢII

ANUNŢ PUBLICITAR DE LICITAŢIE
fără preselecţie
Direcţia Regională de Drumuri şi Poduri Iaşi
cu sediul în str. Gheorghe Asachi nr. 19, tel 032/212080, 214480, 214430, 214431, fax 214432, telex 22243,
organizează licitaţie publică deschisă în condiţiile H.G. 592/1993 pentru execuţia lucrării de reparaţii
Consolidare şi modernizare sediu S.D.N. Iaşi
Obiectivul are sursa de finanţare asigurată din fondul special pentru modernizarea drumurilor publice conform Legii nr. 13/1994.
Termenul limită de depunere a ofertelor **25 iulie 1995 ora 12⁰⁰.**
Deschiderea licitaţiei publice va avea loc la sediul Direcţiei Regionale Drumuri şi Poduri Iaşi în data de 25 iulie 1995 ora 13⁰⁰.
Documentele licitaţiei se pot procura de la sediul Direcţiei Regionale Drumuri şi Poduri Iaşi contra sumei de 60000 lei numerar.
La licitaţie pot participa constructori români de specialitate cu o vechime de minimum 5 ani în domeniu.

■ **În conformitate cu art. 500 Cod procedură Civilă se anunţă spre cunoştinţă generală că la data de 26 iunie 1995, orele 9,00 se va vinde la licitaţie publică la Judecătoria Iaşi, apartamentul compus din 2 camere şi dependinţe situat în Iaşi, B-dul Socola nr.2, bl.F, sc.E, et.8, ap.30. Preţul de la care se începe licitaţia este de 17.704.828 lei. Relaţii la telefon 250050, 132596, 137762. (939029)**

■ S.C. MARATHON S.R.L., organizează în ziua de 26.06.95, orele 10,00 la sediul său din Iaşi, B-dul Primăverii nr. 11, o licitaţie pentru vînzarea unui autoturism Dacia 1310. Preţ de începere 5 milioane lei. Taxa de înscriere 15.000 lei, taxa de participare de 10% din valoarea de începere a, licitaţiei. Înscrierea la licitaţie se poate face la adresa anunţată contra chitanţă. Telefon 232357; 230555. (42929)

PIERDERI

■ Pierdut CEC limită de sumă, ştampilă şi facturier pe numele societăţiu S.C. ALEXANDRINA S.R.L. Le declar nule.

■ Pierdut buletin de identitate pe numele Iani Rodica Dina, seria DA nr.590489, eliberat de Miliţia Iaşi la data de 14.07.1986. Îl declar nul. (939310)

■ Pierdut în 13 iunie cercel aur aproximativ 2 gr., tip verigă, diametru 4 cm, posibil în zona Ştefan cel Mare. Aducătorului ofer contravaloarea cercelului. Telefon 250641. (939303)

■ Pierdut legitimaţie transport pentru handicapaţi-însoţitor pe numele Viziteu Natalia. Îl declar nul. (939304)

DIVERSE

LITORAL MUNTE
Numai cu anunţul publicitar decupat veţi avea pentru
IUNIE şi **SEPTEMBRIE**
COMISION 1%
şi pentru lunile iulie şi august
REDUCERE 7%
• COSTINEŞTI, NEPTUN, VENUS, MAMAIA, EFORIE NORD, DELTA DUNĂRII.
• BUŞTENI, CĂLIMĂNEŞTI, BĂILE FELIX, RARĂU, BĂILE HERCULANE, GOVORA
• OLĂNEŞTI, VATRA DORNEI, VORONEŢ, SOVATA, VOINEASA, SLĂNIC MOLDOVA, DIHAM, PADINA, GURA DIHAM
Prima rată 20%
SPECIAL
Pentru excursiile organizate de şcolile din mediul rural, agenţia suportă transportul din Iaşi în localitatea respectivă şi oferă 2 gratuităţi pentru profesorul organizator precum şi 7500 lei/zi diurnă.
EXCURSII EXTERNE
FRANŢA-ELVEŢIA
München - Paris - Chamonix - Chambery - Geneva
25 iulie, 10 zile, cină
GRECIA
autocar, cazare cort, 8 zile, mic dejun, 25 iulie
AUSTRIA
Tirol - Viena 12 zile
Viena 8 zile
autocar, mic dejun, 25 iulie
Munţii RILA
(2925 m)
autocar, cort, 7 zile, 1 august
59.560 lei
Pentru studenţi şi elevi
SPANIA- Elveţia
autocar, 10 zile, pensiune completă, 25 iulie
1.072. 500 lei
GRECIA
Atena - Salonic
autocar, 10 zile, pensiune completă, 25 iulie
636.000 lei
Agenţia de Turism "Totem"
Casa Studenţilor Iaşi
(Piaţa Eminescu)
Tel. 032/110724.

D.J.T.S. Iaşi
anunţă pe cei interesaţi organizarea
TÎRGULUI DE VARĂ
pentru bunuri de larg consum, utilaje agricole şi autoturisme în perioada 25 iunie - 9 iulie 1995 la Sala polivalentă.
Chirie spaţiu = 10.000 lei/mp. la interior pentru toată perioada;
5.000 lei/mp. pentru spaţii neacoperite pentru toată perioada.

Datorită unui accident regretabil, colecţia cotidianului MONITORUL a fost descompletată. Rugăm pe toţi cei care ne pot sprijini la refacerea acestei colecţii să se adreseze redacţiei. Exemplarele lipsă (numere din anul 1991: 5, 14, 29 iunie şi 9 septembrie) vor fi achiziţionate contra cost, la preţuri negociabile. Relaţii la telefon **172557**, interior **106** sau **145610**.

Şcoala de şoferi
ETTA AUTO
primeşte cereri de înscriere pt. seria de şcolarizare care va începe cursurile la sfîrşitul lunii iunie.
Relaţii la tel.: **163328**
164922.

GRUPUL ŞCOLAR UCECOM IAŞI
str. C.A. Rosetti nr. 14, telefon 112460
primeşte înscrieri pentru anul şcolar 1995/1996 la şcoala profesională în următoarele meserii:
- croitorie pentru femei 240 locuri
- croitorie pentru bărbaţi. 60 locuri
- cizmar 60 locuri
- frizerie, coafură, manichiură-pedichiură 60 locuri
- tricoter confecţioner îmbrăcăminte 30 locuri
- fotograf artistic 30 locuri
- mecanic auto 30 locuri
- tinichigiu-vopsitor auto 30 locuri
- mecanic întreţinere reparaţii în industria mică 30 locuri
- tăbăcar-vopsitor argăsitor 30 locuri

Relaţii suplimentare la sediul şcolii.

AGENŢIA DE TURISM
UNIREA
(fostul OJT) cu sediul în Piaţa Unirii nr. 12
(lîngă Hotel Unirea)
oferă excursii:
TURCIA - 9 zile autocar excursie turistică cu vizitarea cetăţilor antice şi Istambul 13 august, 21 august
TURCIA - concediu de vis la Clubul de Vacanţă Natura Oliva, minim 7 zile cu plecare sîmbăta
ISRAEL - 9 zile avion 25 august, 6 octombrie
ANGLIA - avion Londra Wales, Districtul Lacurilor, Scoţia 7 zile, la 4 august, 1 septembrie
THAILANDA - avion 8 zile, 7 august
GRECIA - autocar 10 zile, 8 iulie
EGIPT - 12 zile avion, 9 septembrie
AUSTRIA - autocar Viena, Salzburg, Budapesta 8 zile la 8 iulie
CHINA - avion 8 zile cu plecare sîmbăta
SPANIA - avion 12 zile, 30 octombrie
FRANŢA - avion 8 zile, 21 iulie, 4 august, 18 august, 25 august
CIPRU - avion 8 zile bilunar
MARTINICA - avion 9 zile cu escală 2 zile la Paris, plecări vinerea.
Intermediem obţinerea vizelor pe bază de invitaţie pentru plecări individuale în Franţa şi Italia.
Oferim locuri pe litoral în toate staţiunile, inclusiv COSTINEŞTI.
Locuri limitate.
Informaţii suplimentare la tel. 143037.
VĂ AŞTEPTĂM !

Agenţia MAGELLAN,
organizează săptămînal excursii în:
• Ungaria (joi), preţ 65.000lei;
• Turcia (miercuri, sîmbătă), preţ 90.000 lei.
Asigurăm şi schimbul valutar.
Tel. **212337.**

S.C. **"Gumoflex"** S.A.
cu sediul în Bucureşti, str. Ana Ipătescu nr. 44, Platforma Jilava,
tel. **6.85.41.79,**
fax **6.86.60.70,**
produce şi comercializează o gamă diversificată de încălţăminte din cauciuc pentru protecţie şi lucru în diverse medii, încălţăminte din înlocuitori pentru agrement, sezonul cald şi rece, adezivi pentru industria de încălţăminte şi uz general, tălpi matriţate pentru încălţăminte de uz general, sport şi militară, plăci dure şi microcelulare destinate industriei de încălţăminte, plăci tehnice din cauciuc cu şi fără inserţie pentru diverse destinaţii, roţi şi valţuri cauciucate pentru industria poligrafică, construcţii de maşini, industria chimică, granule injectabile din P.V.C. şi cauciuc termoplastic, matriţe pentru tălpi, etc.

■ **Primăria Municipiului Iaşi anunţă pe toţi cei ce practică activitatea de taximetrie pe raza municipiului să achite taxa de parcare pe trimestrul II.**

■ **În atenţia agenţilor economici de pe raza municipiului Iaşi. Dispoziţiile de funcţionare ale agenţilor economici emise de Primăria Iaşi în anul 1993, se reactualizează pe formulare noi de autorizare pînă la data de 30 septembrie 1995, după această dată urmînd a se reactualiza şi dispoziţiile de funcţionare emise în anul 1994. În acest sens, agenţii economici vor prezenta copiile xerox ale următoarelor documente: dispoziţia de funcţionare emisă de Primărie în anul 1993 sau 1994, după caz; actul privind deţinerea spaţiului; autorizaţia sanitară vizată pe anul în curs; cererea pentru obţinerea autorizaţiei pentru anul 1995.**

■ **Grupul Şcolar Industrial de Transporturi Căi Ferate Iaşi, strada Socola nr.82, primeşte înscrieri pentru anul şcolar 1995-1996: Liceu: 30 locuri - electromecanic locomotive (băieţi); 30 locuri - electromecanic vagoane (băieţi); 30 locuri - electromecanic telecomenzi feroviare (băieţi şi fete); 30 locuri - electricieni instalaţii fixe de tracţiune electrică (băieţi şi fete); 30 locuri - electricieni instalaţii fixe de tracţiune electrică pentru RATC (băieţi din oraşul Iaşi); 30 locuri - construcţii căi ferate (băieţi). Şcoală profesională: 30 locuri, electrician reparaţii vagoane (băieţi); 30 locuri, maşinist-mecanic utilaje terasamente şi cale (băieţi); 30 locuri constructor căi ferate (băieţi); 15 locuri tinichigiu-vopsitor auto pentru RATC (băieţi din oraşul Iaşi); 15 locuri - mecanic montator, întreţinere şi reparaţii în industria construcţiilor de maşini - pentru RACT (băieţi din oraşul Iaşi). Relaţii la telefon 132112.**

■ Deţin spaţiu comercial colaborare în orice domeniu. Telefon 151173, după ora 18,00. (939281)

■ Meditez fizică sau matematică, cl. V-XII, urgent, în schimbul unei camere de locuit. Telefon 232756. (939315)

MESAJE

SC ITA SA Iaşi anunţă pe această cale pe SC INTERSERVICE SRL Iaşi (J-22-1076/1991) şi pe domnii Luca Adrian - administrator, Mocranschi Petru şi Duzinschi Ana-Maria - asociaţi, că litigiul dintre cele două societăţi, care face obiectul dosarului 340/E/1995, aflat spre soluţionare pe rolul Judecătoriei Iaşi, are termen pe data de 29.06.1995.

DISPARIŢII

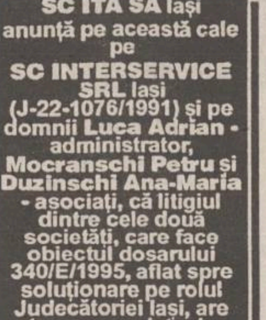

■ **A dispărut la data de 14 iunie 1995, Baroncea Cătălin Ionuţ, în vîrstăde 15 ani. La data dispariţiei era îmbrăcat cu tricou alb, blugi de culoare bleu, în picioare purta tenişi cu model colorat. Cine poate da relaţii este rugat să sune la nr. de telefon 230210, familia Savu M. pentru Baroncea Elvira. (939316)**

AGENDA OMULUI DE AFACERI

LACHI & Co
vinde en gros
• vin la litru (840-1150 lei), vin spumos (838-1055 lei), vin la 3/4 l
• 12 sortimente lichior, secărică, cognac, vodcă, rom TRACIA, vodcă BUCOVINA, rom DODU, rachiu, alcool rafinat
• bere • băuturi răcoritoare
Şos. Bîrnova nr. 4 (lîngă Restaurantul "Trei Sarmale"). Tel. 032/131917

TOP SUN SRL
vinde en gros
• vopsea păr Loncolor • soluţie permanent la rece • cremă depilatoare
• chel stop • fixative Tancho Ltd. Japonia • şampoane, farduri
• deodorante Farmec şi din import • produse China
• produse **STAR FOODS,** adaos comercial 0.
TRANSPORT GRATUIT!
Ştr. Păcurari nr. 156 B. Tel. 032/114575

LIVIUS
- Calculatoare (garanţie 3 ani)
- Imprimante
- Componente, accesorii, consumabile
- Programe de contabilitate CIEL

str. Fătu 1A, tel/fax:032/11.22.21

SERVICIU MEDICAL PERMANENT
A.T.I. puls
• consultaţii medicale • tratamente
• transport de medicamente • investigaţii de laborator
• investigaţii paraclinice • programări la cabinete medicale de specialitate • consultaţii de geriatrie şi gerontologie
LA DVS. ACASĂ, NON-STOP!
tel. 233223, 233242, fax 231369.

S.C. KEN-KEN S.R.L.
comercializează calculatoare şi antene satelit.
Str. Sf. Lazăr nr. 49; tel/fax 23.13.03.

CLEDOR
magazin specializat piese auto import, vă oferă din stoc:
• bujii, curele, plăcuţe frînă, rulmenţi, filtre, uleiuri, garnituri chiulasă, amortizoare, elemente aprindere etc.
• la comandă vă oferim piese cu funcţiuni speciale
Str. Armeană nr. 5, tel./fax 032/112239

SC I.M.A. SA Iaşi
produce şi comercializează
• mori de cereale • linii de ulei • linii de prelucrare a lînii • piese de schimb pentru mori, maşini agricole şi tractoare
• asistenţă tehnică şi service pe toată durata exploatării
Str. Pavlov nr. 14, tel. 143170, fax 147592

TRANSCOM SA
efectuează
• transport auto
• reparaţii auto
închiriează spaţii de parcare
Str. Aurel Vlaicu 54, tel./fax 173636, 173078

ALIANTA SRL
VINDE EN GROS
Tălpi pantofi, import Italia, la preţuri foarte avantajoase
PRESTEAZĂ LOCAL ŞI NAŢIONAL ACTIVITĂŢI DE TAXIMETRIE
LA CELE MAI MICI PREŢURI!
Staţia Service Piaţa Unirii, tel./fax 032/212419
Contact: Cristi BORDIANU, manager

PRISMA SRL
O alarmă este întotdeauna mai ieftină decît un furt
ALARME
auto şi pentru imobile, cu şi fără telecomandă.
Se asigură montaj, PIF şi garanţie 12 luni.
În spatele magazinului "Moldova", lîngă magazinul "Vogue".
Tel./fax 146449

Magazin **AUTOBEST**
comercializează într-o gamă variată
• piese auto DACIA, ARO
• piese auto noi şi second hand pentru autoturisme import
Preţuri minime!
Vizavi de Staţia Service Păcurari.

MERIDIAN SRL
VINDE EN GROS
• ulei vrac şi îmbuteliat 1/2 • margarină pachete şi vrac • halva • băuturi alcoolice • preparate din carne porc, pui • ouă
Preţuri avantajoase şi negociabile !
Asigurăm transportul !
Bd. Păcurari 46 (lîngă staţia Munca Invalizilor)
Tel. 157000, 163551.

BICONI SRL
VINDE
la cele mai avantajoase preţuri
• covoare persane import Moldova •
• congelatoare, frigidere • marmură, granit
• încălţăminte • mobilier tapiţat
• profile de aluminiu
Contact: Nicolae Biciuşcă, director
Tel./fax 032/162338

ALFA CIVIC
distribuie
scule, dispozitive, unelte, accesorii
BOSCH, MAKITA, METABO, STAYER, FELISATTI, FIAC, P.G.M., AQUAPOMPE
Tel. 032 / 137613

MOLDROM SA
import - export
materii prime, laminate din oţel şi materiale de construcţii
Str. Tătăraşi nr. 57, tel./fax 173025, 172799, 270499
Contact: Constantin Badea, Director executiv

CONFEXBROD FREZIA SRL
comercializează
frigidere, congelatoare (toate tipurile) aragaze, TV alb-negru, TV color, maşini de spălat, maşini de cusut, aparatură electronică, încălţăminte, covoare persane (Belgia şi Cisnădie)
IAŞI, Bd. Alexandru cel Bun nr. 36, bl. H 1-2, tel. 251742

WEST EUROPA Co.
execută:
• autoservice • dezmembrări
vinde:
• autoturisme import
• piese auto noi şi second hand
• ulei import • folii parasolare
Str. Bucium 5, tel. 119004

ANGERO SRL
vinde en gros:
• băuturi alcoolice indigene şi import • bere
• băuturi răcoritoare
• ulei alimentar, cutii 1/1
• produse Palmolive • pături import Grecia
Livrăm marfă pe bază de contract (cu plata în 3 zile)
Bd. Poitiers nr. 14 (fostă ICRA-CUG), tel. 122767

CASA LEBĂDA
produce
hipoclorit de sodiu, uz casnic şi industrial, chit pentru geamuri
comercializează
perhidrol, prenadez, detergenţi
Şos. Bucium 23 (Fabrica de Gheaţă), tel. 232348

ULTIMA ORĂ

CASE TERENURI

■ Vînd cabană cu două compartimente, izolată termic, inventar apicol complet cu 400 mp teren aferent, 3,5 milioane negociabil. Telefon 220060. (939322)

■ Vînd 2500 mp teren, zona CUG, agent termic, gaze, energie electrică etc, 6000 mp negociabil. Telefon 220060. (939324)

■ Vînd 361 mp teren, zona Şoseaua Ştefan cel Mare 73 (Copou), 12.000 lei mp, negociabil. Telefon 220060. (939325)

ELECTRONICE

■ **Vindem toată gama de computere compatibile IBM - PC 486 şi PENTIUM (Ex. 486 SLC/33 - 2.218.400 lei, 586/100 - 6.844.000 lei, preţuri care includ TVA), CD-ROM, CD-RECORDER, CD-I etc, cu livrare la domiciliul clientului, garanţie 24 luni. Telefon 033/729428, 033/734585 sai 01/6507844.**

■ Vînd magnetofon Majak 205, stare perfectă de funcţionare, audiţie perfectă şi 10 benzi. Preţ fix 100 mii lei. Telefon 166683. (939319)

■ Vînd generatoare de miră profesionale PAL-SECAM, 5,5-6,5 MHz, 12 mire etc, 125 dolari sau echivalent lei. Telefon 220060. (939323)

CONDOLEANŢE

Colectivul Serviciului Mecano-Energetic -Investiţii din cadrul S.C. TOMIRIS S.A. Iaşi este alături de şeful serviciului ing. Harhas Gheorghe, la marea durere pricinuită de decesul tatălui şi transmite sincere condoleanţe familiei îndurerate.

Colectivul Secţiei de Reparatii S.C. "Construcţii-Hidrotehnice" S.A. Iaşi transmite sincere condoleanţe d-lui director Chiriac Gheorghe şi este alături de familia sa în aceste momente de adîncă suferinţă.

Colectivul Şantierului Iaşi S.C. Construcţii Hidrotehnice este alături de domnul director Chiriac Gheorghe la marea durere pricinuită de decesul fiicei şi transmite condoleanţe familiei îndoliate.

Colectivul S.C. "Construcţii Hidrotehnice Iaşi" este alături de dl. ing. Chiriac Gheorghe - Director comercial, la nemărginita durere pricinuită de trecerea fulgerătoare în nefiinţă a unicei sale fiice, farmacist **CHIRIAC (GALBIN) ADA PAULA**, la numai 28 de ani, care a constituit raţiunea vieţii sale şi va rămîne veşnic în inima sa zdrobită de durere.
Transmitem pe această cale toată compasiunea noastră şi soţului ing. Galbin Gheorghe, coleg de muncă, care a rămas din această tragedie cu băieţelul doar de 3 (trei) săptămîni, Vlad-Vicenţiu.
Lacrimi şi flori pe tristul tău mormînt.
Dumnezeu să o ierte şi să o odihnească în pace.

COMEMORĂRI

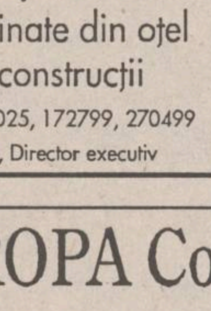

Astăzi,22 iunie,se împlinesc 42 de zile de cînd scumpul şi dragul nostru tătic şi soţ ne-a părăsit pentru totodeauna, **IACOB CONSTANTIN**, în vîrstă de numai 57 de ani.
Ne-ai lăsat cu inimile zdrobite de durere şi cu un izvor nesecat de lacrimi.
Aceste lacrimi împreună cu flori se vor găsi mereu pe tristul tău mormînt.
Maria - soţie, Denisia - fiică, Titi - fiu, Lili - noră şi Andrei - nepot.
Nu te vom uita niciodată, iubite tată.

LOCURI DE MUNCĂ

■ Angajăm tîmplari cu carte de muncă. Telefon 154590. (939318)ÿ

SURPRIZA ZILEI !
Fiecare persoană care a publicat un anunţ de mică publicitate în cotidianul **Monitorul** participă în fiecare zi la
o tragere la sorţi cu premii în lozuri.
În fiecare zi, de luni pînă vineri se extrag 3 nume cîştigătoare iar sîmbătă 5 nume.
Numele cîştigătorilor se publică în paginile de mică publicitate ale cotidianului **Monitorul**.
Persoanele cîştigătoare de astăzi sînt:
1. IACOB ADRIAN OVIDIU
2. OSIERU CORNELIA
3. ŞERBAN RADU

Persoanele cîştigătoare sînt rugate să vină să-şi ridice premiile de la sediul cotidianului **Monitorul**, et.II, cam. 212, în fiecare zi între orele **10⁰⁰ - 16⁰⁰** cu buletinul de identitate.
Informaţii la telefon **144776**.

FILM

În cadrul emisiunii “Cinematograful de artă”, azi la ora 22,30 Programul 2

Pedro Carvajal și Javier Castro - Timpul lui Neville

Sîntem și săptămîna aceasta, tot la “noul val spaniol”. Dar, de data aceasta, ni se propune un film documentar, să spunem, de lungmetraj.

Pentru prima dată, distincția între “istorie” și “poezie”, adică între “realitate” și “ficțiune”, a făcut-o Aristotel în “Arta poetică”. El deosebea, pe bună dreptate, “fapte care s-au întîmplat” de “fapte care s-ar putea întîmpla”. De aici deducem o premiză morală fundamentală pentru cei care își asumă responsabilitatea să consemneze prin scris, prin viu grai sau în alte chipuri”, parafrazîndu-i pe suprarealiști, “mișcarea evenimentelor”. Într-adevăr, aceasta este legea, nescrisă și scrisă, a “filmului documentar”, căci acesta ne interesează “hic et nunc”, conformitatea cu realitatea, bineînțeles, în limitele acceptabile ale unei “subiectivități obiectivate”. Dar, iată, de-a lungul vremurilor, de cîte ori, ceea ce numim, deseori, cu prea multă grabă “știință”, “istoria” n-a recurs la grosolane falsuri, măsluiri? “Istoria” ca instrument de manipulare. Mijloacele de informare în masă, în acest secol impur, contradictoriu, neunitar, neliniștit dar, mai ales, cinematograful, o fac în mod obișnuit.

Filmul regizorilor, componenți ai “noului val spaniol”, Pedro Carvajal și Javier Castro, “Timpul lui Neville” (1990), evocă pe “omul polivalent”, Berlanga de Duero, zis Edgar (Madrid, 1899-1967). Un boem. După o călătorie în America, în 1931 debutează cu “Yo quiero que me lleven a Hollywood”). Urmează, în 1935 “El malvado Carabel”, ambele mici comedii. În 1936 realizează “La señorita de Trevalez”, folosind ca sursă literară pe Carlos Arniches. Considerat un pionier al cinematografului spaniol, chiar din timpul războiului civil, se pune în serviciul propagandei franchiste. Plecînd în Italia fascistă realizează “Carmen fra i rosii” (1940) și “Sancta Maria” (1942). Reîntors în Spania produce filme la modă, istorice (“Correo de Indias”, 1943) sau polițiste (“La torre de los siete jorobados”, 1944 și “El crimen de la calle Bordadores”, 1946). Filmele sale cele mai bune sînt cele de epocă. Pentru “Duenda y misterio del flamenco” (1952), cu un evident gust pentru folclor, a primit un premiu la Cannes.

Filmul “Timpul lui Neville”, cu o rară forță evocatoare, este construit prin tehnica discontinuității, a contrapunctului, pe fundalul unor secvențe din filmele sale, mărturii ale unor prieteni și colaboratori (Luis Escobar, Luis Delgado, Conchita Montes), ale fiului său (Rafael Neville) și ale confidentei sale (Vigiola de Mingote). Filmul, corect și exact ca fapte, evenimente, împrejurări, locuri și oameni avocați, este sugestiv pentru o anumită ambianță, pentru o anumită atmosferă, pentru anumite mentalități. Vocea comentatorului poate fi considerată vocea memoriei, vocea conștiinței.
(Mircea DUMITRESCU)

Cea mai mare actriță franceză se destăinuie:

Jeanne Moreau - Jurnalul unei femei cu inimă mare

Consacrarea supremă: Muzeul de Artă Modernă din New York aduce un omagiu actriței prin programarea unei retrospective, care cuprinde mai mult de treizeci filme, timp de trei săptămîni. Și un inedit film britanic (încă necunoscut în Franța!): “The Summer House”, de Waris Hussein. Jeanne Moreau este în acest film mai “Moreau” ca niciodată, caustică și blîndă, frumoasă, tragică și veselă, în același timp. Cu ocazia acestei retrospective, Jeanne a acordat un interviu prietenului său Jean-François Josselin. Iată confidențele unei femei care a făcut din emoție o artă și din dragoste o vocație.

- V-ați gîndit, cînd erați tînără, că veți fi omagiată în felul acesta la New York? Ați visat că veți avea un asemenea destin?

- Nici nu știam că un asemenea cuvînt, “omagiu”, există! Și apoi, copil, mai tîrziu adolescent, îți închipui viața, nu o construiești. Nu te gîndești la recompense. Cît despre destin, vocație... Nu știu dacă a fost dorință sau intuiție. Mă simțeam străină de familia mea. Poate pentru că era o lume dificilă, neșlefuită. Raporturile cu părinții mei nu erau dintre cele mai simple. Aveau probleme de bani, de dragoste. Nu eram singurii în această situație; dar la noi lipsea blîndețea, tandrețea. Eram plini de duritate și tristețe. În perfectă concordanță cu vremurile. Am crescut odată cu conflictele Europei. Copil fiind, am auzit vorbindu-se de anii ‘14 - ‘18. Tatăl meu a fost gazat. Apoi a venit ocupația. Lumea din jurul nostru devenise violentă. Revenind la întrebare, dacă am avut un destin, acela a fost de a scăpa de realitatea în care trăiam. Prima mea necesitate, prima dorință, a devenit lectura.

- Gustul pentru citit a precedat dorința de a juca?

- Cărțile au fost dintotdeauna “inițiatorii mei”. În familia mea, ca de altfel peste tot, nu se discutau lucruri importante. Și mai ales cele “interzise” - sexualitatea, de exemplu.

- Și atunci evadați prin lectură.

- Nu. Era mai curînd o instruire, o inițiere. Voiam să înțeleg, să cunosc. Apoi istoria a accelerat lucrurile. Tata era în armată, mama mea, care era englezoaică, și cu mine eram în Anglia. Ne-am întors în momentul în care nemții invadaseră Parisul. Locuiam în Montmartre, un cartier primitor, unde se vindea alcool și sex. Unde era evident că se va colabora. Peste tot era anunțuri: “Interzis pentru evrei și negri”. Cînd ai 12 ani și, deodată, prietenele dispar sau roșesc pentru că au o stea galbenă pe bluză, încetezi să mai fii superficială.

- Aceste emoții v-au marcat existența?

- Da. Mult.

- Și cu toate acestea nu păreți a fi o femeie angajată.

- Asta nu are nici o legătură cu politica. Sînt complet “apolitică”. Ceea ce nu mă împiedică să realizez injustiția socială, să fiu sensibilă, să sufăr cînd adevărul sau sufletul omenesc sînt batjocorite sau maltratate. Dar de aici și pînă la a adera la o mișcare politică.... În orice caz, din punctul meu de vedere, orice ideologie duce inevitabil la dezastru.

- Totuși ați participat la manifestații...

- La una singură! Am semnat manifestul pentru libertatea de întrerupere a sarcinii. Atît.

- Să revenim. Ați început prin a citi cu pasiune...

- Și pe ascuns! Am început la patru ani și de atunci am citit mereu. Tatăl meu nu era de acord. Și am descoperit secretul lumînării pitite în sertar, lampa de carte după draperii...

- Cum ați ajuns de la lectură la reprezentație, la teatru?

- N-a fost simplu. Pentru mine cărțile erau muzică. Punctuația, scriitura erau variațiunile. Am ajuns foarte repede la recunoașterea autorilor prin distingerea stilurilor.

- Ce autori?

- Toți, în dezordine. Balzac, Zola, Maupassant și Anatole France. Trebuie să fi avut șapte ani cînd am citit “Greșeala abatelui Mouret!” Evident, nu știam nimic despre dragoste. În plus eram supravegheată de bunica mea care este foarte pioasă... Mi-a plăcut mult ideea de a te îndrăgosti de un preot care suspina într-o grădină. Dar am remarcat și inadvertențele lui Zola - licențele sale. Însă citeam pentru mine, cu voce tare, sau pentru bunica.

- Prima spectatoare...

- Prima mea auditoare. Era o plăcere să împart cu altcineva plăcerea mea! Însă nu mă gîndeam să devin actriță. Mama fusese dansatoare în balete moderne. Eu voiam să urmez baletul clasic.

- Să revenim la lectură. Era o plăcere mare, comparativă cu cea... carnală?

- Da. O exaltare, o trăire intensă aproape senzuală. Cînd am citit “Doamna Bovary”, de exemplu, am fost foarte impresionată de întîlnirea dintre Emma și Léon, în trăsură. “Auzeam” zgomotele șireturilor corsetului, foșnetul mătăsii, țesutul care se destramă. Aș vrea să redau asta într-un film pe care să-l realizez. Pentru mine este unul din lucrurile cele mai tulburătoare.

- Aveați impresia unei infractoare...

- Da. Fiindcă era interzis. Mai mult decît atît: tot ceea ce avea legătură cu sexualitatea fusese omorît.

- Și aceste interdicții, aceste lucruri nespuse, vi se păreau normale?

- Ignoranța este periculoasă. Copil fiind, am fost expusă pericolelor. Există dintotdeauna bărbați care vor să sărute copii. Lîngă noi, în Montmartre, era un brutar pervers. Refuzam să merg la el pentru că încerca întotdeauna să mă pipăie. Și i-am spus asta tatălui meu. M-a tratat drept o vicioasă, cu idei pervertite. De aici izvora sentimentul nedreptății și cel al păcatului major. Dacă se făcea aluzie la dragostea fizică, aceasta era considerată drept perversiune. Era o realitate rușinoasă.

- Pe parcursul carierei dvs. ați “trăit”, în multe filme, dragostea.

- Fără îndoială, dar niciodată într-o manieră explicită. Personajele pe care le interpretez au o senzualitate ascunsă, nu extravertită. N-am jucat niciodată femei ostentativ voluptuoase. Sălbatice, da. Enigmatice, da. Dar, cochete, nu. Senzuale, dar nu sexuale.

- Fatale?

- Este o apreciere pe care pot să o facă cei care privesc filmele. Eu, într-o oarecare măsură, sînt lunară. Brigitte Bardot, în “Și Dumnezeu a creat femeia”, era solară. N-am știut niciodată cum să interpretez un personaj ca acela.

- Din cauza copilăriei?

- Nu, nu e ceva din firea mea. Există ceva ocult în sexualitate, ceva care mie îmi scapă. Am jucat destule femei ușoare. A fi prostituată nu înseamnă a fi libertină senzual, ci a fi exploatată sau care se lasă exploatată. Antigona lui Anouilh, apoi Fedra au fost personajele care m-au determinat să devin actriță.

- De aici a pornit totul?

- Da. Cu M. Laurençon, actor la Odéon. Tatăl meu voia să devin învățătoare, profesoară de engleză sau funcționară la poștă. Sau o căsătorie cu un bărbat bogat, copii etc. Mama a fost cea care m-a susținut: “Trebuie să găsim pe cineva serios, care s-o pregătească! Dar nu avem destui bani să plătim”. M. Laurençon a sugerat să fie Denis d ‘Inès, decanul de vîrstă de la Comedia Franceză. ***(Va urma)***

(Traducere și adaptare de A.M. VIȚCU)

Filmele acestei săptămîni

“Cînd dragostea ucide”
Producție SUA, 1990.
Thriller cu Al Pacino.
Cinema“Victoria”
(tel. 112502)
orele: 9,00; 11,00;
13,00; 15,00; 17,00;
19,00

“Pe marginea prăpastiei” Producție SUA, 1994. Dramă sentimentală cu Jamie Lee Curtis.
Cinema “Republica”
(Telefon: 114327)
orele: 9,00; 11,00;
13,00; 15,00; 17,00;
19,00

“Coșmarul”.
Producție SUA, 1994.
Thriller horror cu Edward Furlong.
Cinema “Copou”
(Telefon: 145738)
Orele: 9,00; 11,00;
13,00; 15,00; 17,00.
Ora 19,00:
Ecran-club:
“Născuți asasini”

“În pat cu dușmanul”
Producție SUA, 1990.
Triller psihologic cu Julia Roberts.
orele: 11; 13; 15; 17; 19:
Cinema “Dacia”
(Telefon: 164740).
Ora 9:
Ecran-clubul copiilor:
“Fiul cel bun”

RADIO NORD EST IASI

În această noapte, de la ora 22.00,
la Radio Nord-Est
punctul pe i

Cetățeanul și instituțiile statului de drept

Vi s-a întîmplat, de multe ori, să întîlniți funcționari publici care să vă vorbească pe un ton ofuscat? V-a dezamăgit indolența funcționarilor publici care consideră o mare cedare din partea lor să vă asculte și să vă rezolve problemele? Sînteți nemulțumiți de ineficiența instituțiilor concepute pentru a fi în slujba cetățenilor? Dacă o asemenea pățanie vi s-a întîmplat și dumneavoastră, vă invităm să sunați, în această seară, la Radio Nord-Est, pentru a participa la spectacolul vorbit
punctul pe i

realizator OVIDIU ȘIMONCA

tel. 211570

RADIO NORD EST IASI

PARTIDA LYNX IAȘI - ELECTROPUTERE CRAIOVA VA FI TRANSMISĂ ÎN DIRECT LA RADIO NORD EST

O veste bună pentru iubitorii fotbalului din Iași: Radio Nord Est va transmite duminică, 25 iunie, începînd cu ora 17,30, partida de fotbal Lynx Iași - Electroputere Craiova, contînd pentru barajul de promovare în Divizia Națională. În zilele premergătoare meciului, veți putea asculta relatări cuprinzînd ultimele informații din cele două tabere, relatări transmise de trimiși speciali la Brașov, ai postului de radio Nord Est.

tel. 211570

HOROSCOP

BERBEC
(21 mart. - 20 apr.):
👍 Limitele dintre discreție și indiscreție sînt foarte greu de stabilit. Elasticitatea în acțiune vă va convinge de necesitatea delimitărilor.

TAUR
(21 apr. - 20 mai):
👎 Îndoielile nu vă lasă să fiți pe deplin mulțumit(ă). Succesul v-a îmbătat în primă instanță, dar pentru a-l gusta ar trebui să vă bucurați și pentru altul.

GEMENI
(21 mai - 21 iun.):
👍 Vă displace să vă înregimentați, dar nu vă convine cînd altcineva vă comandă. Preluați dvs. conducerea ostilităților, dacă aveți convingerea victoriei.

RAC
(22 iun. - 22 iul.):
👍 Toate asociațiile pe care le faceți între întîmplări disparate sînt posibile. Dar nu toate sînt și reale, cel mult sînt pe punctul de a deveni reale.

LEU
(23 iul. - 22 aug.):
👌 Lejeritatea mișcărilor sociale și interioare vă ajută să ieșiți dintr-un clenci periculos. O dată scăpat(ă) din încurcătură nu vă mai stă nimic în cale.

FECIOARĂ
(23 aug. - 22 sept.):
✋ Nu sînteți o persoană zgîrcită, ci numai economicoasă, dar spiritul de economie vă face să chibzuiți prea mult înainte de a lua o hotărîre financiară.

BALANȚĂ
(23 sept. - 22 oct.):
👍 Temerile și oscilațiile pe care ele le dictează nu vă recomandă pentru funcții publice. Nevoia de echilibru e însă necesară întotdeauna.

SCORPION
(23 oct. - 21 nov.):
👎 Imaginea pe care o doriți cu înverșunare nu se compune, e dezlînată. Dacă aveți o strategie, și dacă strategia e rea, mai bine acționați în voia soartei.

SĂGETĂTOR
(22 nov. - 21 dec.):
👌 Vă mirați și dvs. cu cîtă ușurință ați reușit să depășiți un obstacol care părea de netrecut. Aventura vă tentează, dar mai ocoliți-o.

CAPRICORN
(22 dec. - 19 ian.):
✋ Dialogurile profesionale nu vor duce la nici un rezultat, prea sînt multe interese la mijloc. Canalizați-vă în alt fel energiile.

VĂRSĂTOR
(20 ian. - 18 febr.):
👍 Ofertele pe care le faceți sînt mai degrabă în interesul dvs. decît în interesul altora, cum vă place să credeți, pentru a nu fi obligat(ă) la recunoștință.

PEȘTI
(19 febr. - 20 mart.):
✋ Nu e chiar demență ce se întîmplă, dar lipsa totală de spirit practic a colegilor ar putea să vă ducă cu gîndul la o vrie pragmatică.

LEGENDA:
👎 - **vă paște ghinionul**
✋ - **prudența e mama înțelepciunii**
👍 - **n-aveți nimic de pierdut**
👌 - **șansa vă surîde**

INTEGRAMA ZILEI

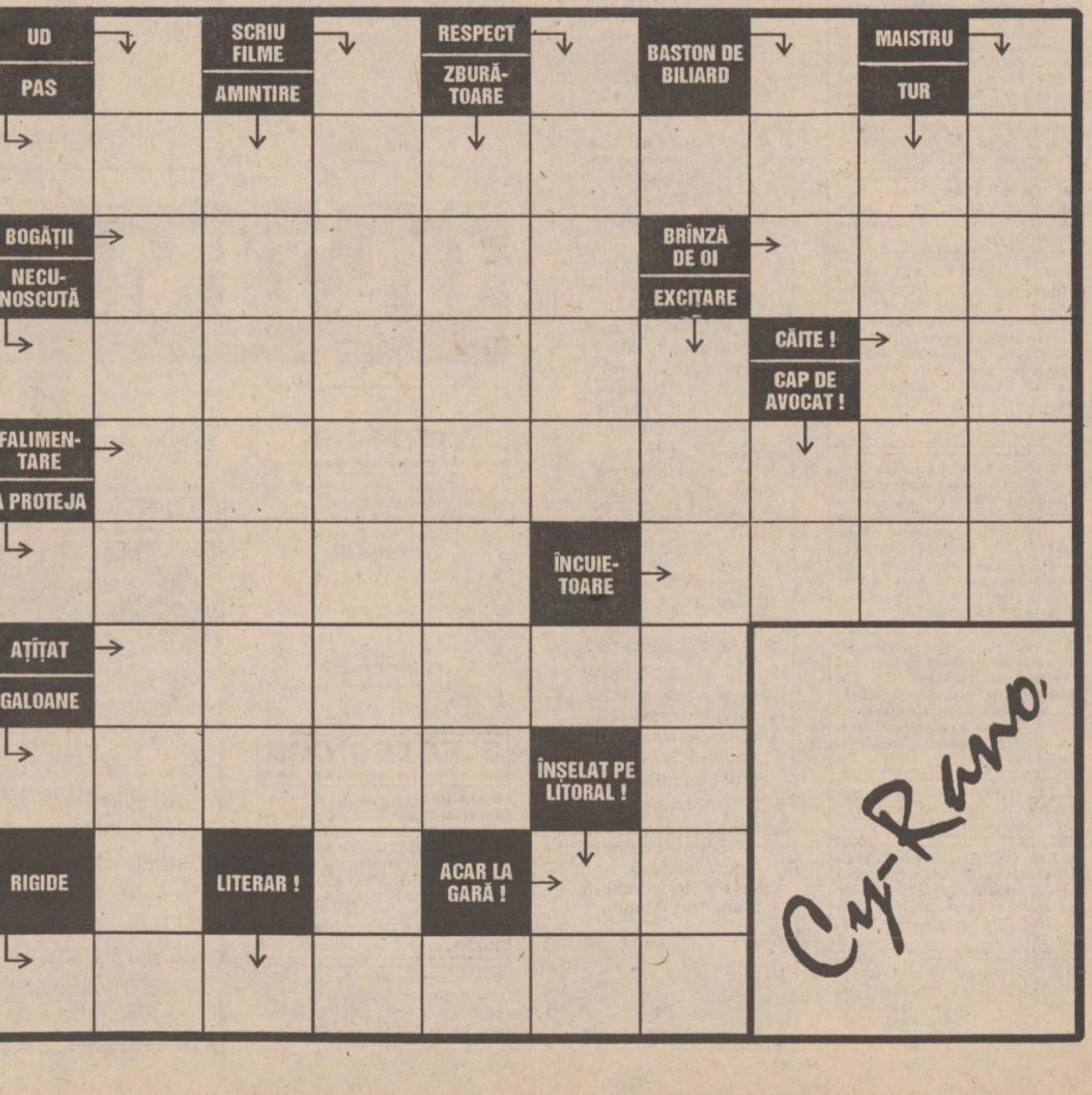

BIBLIOTECA [illegible] UNIVERSITARĂ [illegible] IAŞI

VINERI
23 iunie 1995
An V, Nr. 146
(1209)
16 PAGINI
400 LEI
pentru Republica Moldova
30 bani

cotidian de informaţii
Monitorul

SECŢIUNEA A
ŞTIRI, OPINII, COMENTARII

Director onorific: AUREL LEON
Redactor şef: DAN RADU

Înainte de a anunţa Poliţia, Salvarea sau Pompierii, sunaţi la MONITORUL! 271.333

MONITORUL dezvăluie elemente surprinzătoare ale tranzacţiei prin care firma ieşeană PECO a pierdut în Austria aproape jumătate de milion de dolari

Ciudata afacere PECO

■ *Corneliu Ciocan a fost avertizat de Ambasada României din Viena că firma căreia se pregătea să-i trimită garanţia în dolari nu figurează în evidenţa tribunalelor comerciale din Austria* ■ *cu toate aceste avertismente, 475.000 de dolari au fost puşi la dispoziţia firmei HANSE-OIL*

Firma PECO Iaşi SA a pierdut 475.000 de dolari în urma încheierii unui contract dubios cu firma HANSE din Austria. Drept urmare, directorul general Corneliu Costică Ciocan a fost suspendat din funcţie şi este cercetat de Poliţie sub acuzaţia de "gestiune frauduloasă". Angajaţii societăţii aflaţi în grevă de 24 de zile cer demiterea managerului Ciocan.

"Monitorul" a intrat în posesia unor documente care dovedesc că răspunderea pentru pierderea celor 475.000 de dolari revine într-o mare măsură şi membrilor A.G.A. de la PECO. Aceste persoane ocupă posturi importante în ierarhia administrativă a Iaşului: Lucian Flaişer - vicepreşedinte al Consiliului Judeţean, Victorel Lupu -director general al Direcţiei Generale a Finanţelor Publice (reprezentanţi FPS la PECO) şi Alexandru Căpitănescu - director al filialei Iaşi a Fondului Proprietăţii Private II Moldova (reprezentant FPP la PECO).

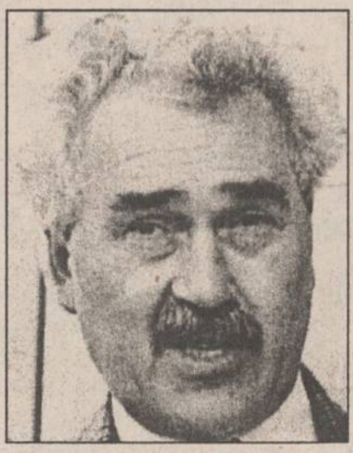
Corneliu Ciocan

Lucian Flaişer

Victorel Lupu

Alexandru Căpitănescu

Aşa cum am mai relatat în numerele anterioare ale cotidianului nostru, SC PECO Iaşi SA a încheiat la data de 15 februarie 1995 un contract comercial cu firma austriacă HANSE, pentru ***achiziţionarea a 24.000 tone de benzină "premium" la preţul de 161,4 de dolari tona,*** un preţ foarte avantajos pentru partea română. Cu o lună înainte de încheierea contractului, Ambasada României din Viena a informat , într-o primă scrisoare ,datată 6.01.1995, că "***firma HANSE KOOPERATIONSGESELLSCHAFT MBH & Co.K.G. nu are în obiectul de activitate produse petroliere dar, conform legilor austriece, poate comercializa aceste produse prin una din firmele la care participă cu capital dl. Harald Drews***," patronul firmei. Reprezentanţii Ambasadei au atras atenţia conducerii de la PECO ca la încheierea contractului trebuie văzut cu care firmă se semnează contractul deoarece dl. Harald Drews participă cu capital la mai multe firme cu titulatura HANSE. ***S-a sugerat, totodată, angajarea unui jurist cu experienţă la perfectarea tranzacţiei.***

Atitudinea circumspectă a Ambasadei faţă de firmele HANSE s-a datorat faptului că doar două din cele cinci firme în care era implicat Harald Drews aveau personalitate juridică şi puteau încheia contracte de comerţ exterior.

La încheierea contractului cu PECO Iaşi, Harald Drews a folosit ca parte în afacere una din firmele care avea personalitate juridică dar nu putea livra produse petroliere. Pe de altă parte, Harald Drews mai are o firmă care putea face această operaţiune dar, atenţie, nu avea personalitate juridică. SC PECO Iaşi este introdusă într-un hăţis al firmelor HANSE astfel încît, deşi aparent negocierele se purtau cu firma care avea personalitate juridică , furnizorul era de fapt o altă firmă iar banii ajungeau în cele din urmă în contul unei a treia firme, tot din lanţul HANSE, dar care nu îşi luase nici un angajament faţă de PECO. A treia firmă este HANSE -OIL.

În mod ciudat, semnalele de avertizare lansate de Ambasada României din Viena nu şi-au găsit ecou la PECO Iaşi. Firma austriacă a cerut, dincolo de acreditivul pe care românii trebuiau să-l deschidă la o bancă austriacă pentru plata benzinei, şi ***o sumă în dolari, ca garanţie pentru cazul în care partea română nu şi-ar fi respectat angajamentele de plată***. La 19 ianuarie 1995, firma ieşeană a emis o primă scrisoare de garanţie în favoarea firmei HANSE - OIL cu o valoare de ***265.000 de dolari***. Ulterior, firma HANSE a solicitat deschiderea unei noi scrisori de garanţie în valoare de ***92.500 dolari***, invocînd fluctuaţia cursului valutar al dolarului. Să vedem ,însă, cum au ajuns aceşti bani în mîinile partenerului austriac. **(continuare în pagina 2A)** **(S. SIMON, A. IONESCU)**

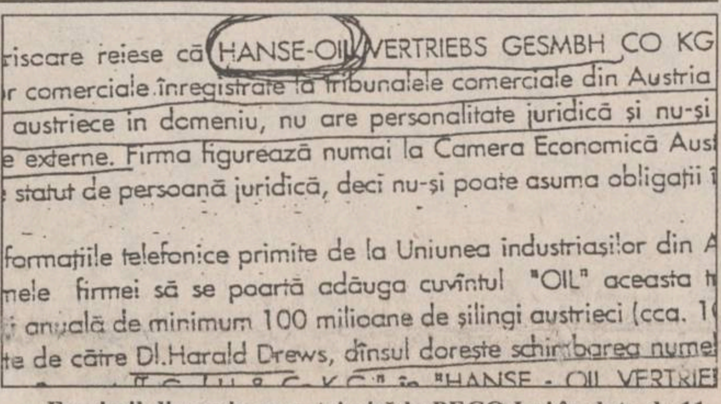
riscare reiese că HANSE-OIL VERTRIEBS GESMBH CO KG
r comerciale înregistrate la tribunalele comerciale din Austria
austriece în domeniu, nu are personalitate juridică şi nu-şi
e externe. Firma figurează numai la Camera Economică Aus
statut de persoană juridică, deci nu-şi poate asuma obligaţii

formaţiile telefonice primite de la Uniunea industriaşilor din A
mele firmei să se poartă adăuga cuvîntul "OIL" această
anuală de minimum 100 milioane de şilingi austrieci (cca. 1
te de către Dl.Harald Drews, dînsul doreşte schimbarea nume
în "HANSE - OIL VERTRIE

Facsimil din scrisoarea trimisă la PECO Iaşi în data de 11 ianuarie 1995, de Biroul Consilierului Economic al Ambasadei României din Viena. În fragmentele selectate se specifică foarte clar că HANSE OIL nu are personalitate juridică şi nu-şi poate asuma obligaţii în relaţiile externe. La 28 februarie 1995, cei trei membri AGA l-au împuternicit pe Corneliu Ciocan să trimită primele zeci de mii de dolari drept garanţie pentru derularea afacerii.

NOUTĂŢILE ZILEI

Nou medicament împotriva virusului HIV

Un nou medicament, cu efect inhibitor asupra virusului HIV, urmează să fie oferit, în Statele Unite, la peste două mii bolnavi de SIDA, care vor fi aleşi la întîmplare. Medicamentul, numit Invires, este încă în faza de testare; el acţionează asupra virusului HIV, împiedicîndu-l să se multiplice.

John Major a făcut ieri un gest spectaculos

Premierul britanic John Major şi-a prezentat, ieri, demisia din funcţia de preşedinte al Partidului Conservator şi a anunţat că va candida la propria-i succesiune. Major şi-a motivat decizia prin dorinţa de a stopa acţiunile minorităţii care i se opune şi de a evita declanşarea unor conflicte majore în cadrul partidului. Pe de altă parte, premierul britanic a anunţat că, dacă nu va fi reales ca lider al Partidului Conservator, va demisiona şi din funcţia de prim-ministru al Marii Britanii.

86 morminte evreieşti profanate într-un cimitir din Bucureşti

În cursul săptămînii trecute, 86 de morminte din Cimitirul Evreiesc din Bucureşti au fost profanate, a declarat, joi, unul din liderii comunităţii evreieşti din România, citat de REUTER. Pietrele funerare din marmură şi granit ale mormintelor profanate au fost lovite şi răsturnate, act "de un barbarism de necrezut", după cum a apreciat sursa. Nu s-au găsit svastici naziste sau alte inscpripţii anti-semite.

Un mare "naş" mafiot din România a fost arestat

A fost arestat, miercuri seara, Mihai Emil-Suciu, zis "Suciu Chioru", unul dintre capii lumii interlope bucureştene, bănuit de a fi contribuit la strîngerea celor 3,5 miliarde de lei, alături de şefii mafiei din România, pentru anihilarea Inspectorului General al Poliţiei, gen. lt. Pitulescu, şi a altor ofiţeri superiori din IGP, au precizat Agenţiei MEDIAFAX surse din Ministerul de Interne. Serviciul de Relaţii Publice şi Presă al IGP a confirmat că "Suciu Chioru", patron al unui depozit en-gros din apropierea hotelului Flora, a fost reţinut în baza unui mandat de arestare preventivă, emis de Parchet, pentru încălcarea Legii contabilităţii. Suciu nu a putut justifica deţinerea sumei de 300.000 de dolari şi a mai multor sute de milioane de lei. El a fost închis în arestul Direcţiei Cercetări Penale. În prezent, se continuă ancheta pentru descoperirea întregii activităţi infracţionale a lui "Suciu Chioru".

SRI filează ziarul "Ziua"

Poliţia Capitalei a confirmat joi că persoanele implicate în presupusa "filare" a ziaristei Tana Ardeleanu sînt ofiţeri ai SRI. "Persoanele reţinute miercuri după amiază erau cadre din Serviciul de filaj al SRI", a declarat lt. col. Dan Secrieru şeful Biroului de Presă al Poliţiei Capitalei. Cei doi ofiţeri SRI au negat că obiectul acţiunii de filaj îl constituia Tana Ardeleanu, cea care a scris articolele referitoare la presupusa racolare a Preşedintelui Iliescu de către KGB. Ofiţerii SRI sînt Ionel Poporoagă şi Ion Tinca, din cadrul Serviciului de Filaj. Şeful acestui serviciu s-a prezentat joi dimineaţă la sediul Poliţiei Capitalei pentru a obţine eliberarea celor două cadre, reţinute de Poliţie miercuri după amiază.

Preşedintele glumeşte?

Iliescu cere ca Parchetul să îl ancheteze pe Vadim Tudor

Corneliu Vadim Tudor, omul responsabil cu diversiunea

Instituţia prezidenţială aşteaptă ca Parchetul General să se sesizeze în privinţa acuzaţiilor deosebit de grave aduse preşedintelui Iliescu de către revista "România Mare" prin intermediul unei aşa-zise scrisori a unui "***grup de generali şi ofiţeri activi şi în rezervă***", scrisoare publicată în ultimul număr al revistei condusă de senatorul C.V. Tudor.

Afirmaţia a fost făcută ieri, de către purtătorul de cuvînt al Preşedinţiei, Traian Chebeleu, citat de agenţia "Mediafax". În scrisoarea amintită, ***grupul de militari îl acuză pe şeful statului de "înaltă trădare" datorită subminării "cu bună ştiinţă" a capacităţii de apărare a României, în scopul subordonării ţării unei puteri străine.***

Traian Chebeleu a exprimat indignarea preşedintelui faţă de acuzele nefondate aduse de militarii citaţi de revista lui C.V. Tudor, armatei române "care a fost principalul sprijin al Revoluţiei din decembrie 1989".

MApN demontează, rînd pe rînd, toate acuzaţiile formulate în articolul menţionat, pe care le califică drept "***neadevăruri flagrante referitoare la procesul de reformă din Armata Română".*** Astfel, documentul arată că una din cele mai evidente erori publicate în "România Mare" se referă la desfiinţarea a trei din cele cinci licee militare şi a trei din cele şase şcoli militare de ofiţeri, fapt în totalitate neadevărat. Referitor la trimiterea în şomaj a 75.000 de cadre militare, în comunicat se precizează că efectivele totale ale MApN nu se ridicau, la începutul reorganizării armatei, la această cifră. "***Afirmaţiile din articol referitoare la lichidarea industriei naţionale de armament şi tehnică militară contravin în mod flagrant realităţii***", se menţionează în comunicatul MApN. În 1995, pentru cercetare militară au fost alocate 18,6 miliarde de lei, "resurse insuficiente, dar folosite raţional". MApN precizează, de asemenea, că ONU rambursează cheltuielile angajate de ţările participante la misiunile de menţinere a păcii - de la plăţile către militarii din contingente, pînă la achitarea contravalorii muniţiei, a uzurii echipamentului şi a tehnicii din înzestrare.

Chiriaşi, staţi liniştiţi la locurile voastre!

Legea caselor naţionalizate va intra curînd în vigoare

Ieri dimineaţă, Senatul a votat raportul comisiei de mediere la Legea caselor naţionalizate cu excepţia articolului 10, care va fi dezbătut în şedinţa comună a celor două Camere. Articolul 10 prevedere cumpărarea locuinţelor de lux de către chiriaşi. Camera Deputaţilor hotărîse ca ***apartamentele cu suprafaţă mai mare de 120 mp să poată fi cumpărate, cu o majorare de 10-15% a preţului suprafeţei excedentare,*** iar Senatul interzicea vînzarea acestor apartamente către chiriaşi. Preşedintele Senatului, Oliviu Gherman, a solicitat ca textul articolului să fie adoptată în varianta Camerei Deputaţilor, considerînd că textul Senatului este prohibitiv şi consfinţeşte ideea comunistă că "***óamenii trebuie să locuiască în cutii de chibrituri***". **(continuare în pagina 5A)**

Se pregăteşte legea pentru modernizarea şoselelor din România

Preţul carburanţilor va creşte cu 11%, iar cel al autovehiculelor cu 10%

■ *acest lucru ar putea fi valabil începînd din această toamnă*

Aprobarea de către Parlament a Legii privind fondul special al drumurilor va avea drept consecinţă ***o majorare a preţului carburanţilor cu 11% şi al autovehiculelor cu 10%,*** a apreciat Aurel Novac, ministrul Transporturilor, la conferinţa de presă sustinută joi la Călimăneşti. Potrivit proiectului de lege, ***25% din costul carburanţilor şi 10% din taxele de vînzare ale autovehiculelor urmează să fie alocat dezvoltării şi modernizării reţelei rutiere naţionale***. În România se aplică deja, începînd din 1993, o astfel de reglementare, 5% din costul carburanţilor fiind alocat proiectelor rutiere. Proiectul legii, elaborat de Ministerul Transporturilor şi avizat de toate ministerele interesate, va fi supus dezbaterii Parlamentului în toamnă, după vacanţa parlamentară, a precizat Aurel Novac.

Doi ani de radio Nord-Est

Ieri, postul de radio NORD-EST a împlinit doi ani de la prima emisie. Aflat acum în plină relansare, acest post de informaţii şi muzică are toate şansele să devină, foarte curînd, cel mai audiat post din Iaşi.

"Telefon roşu" între Bucureşti şi Budapesta

Ministrul român al Apărării, Gheorghe Tinca, a declarat, joi, Agenţiei MEDIAFAX, că omologul său american, William Perry, şi-a dat acordul de principiu pentru ***finanţarea unei linii directe de comunicare între Ministerele Apărării sau Statele Majore ale Armatei din România şi Ungaria.*** Acest proiect a făcut parte din problemele expuse lui Perry în scrisoarea comună pe care i-au adresat-o Tinca şi omologul său ungar, Gyorgy Kelety. Partea americană ar urma să asigure echipamentul tehnologic de comunicaţie pentru această linie. De altfel, Tinca a afirmat că a căzut de acord cu Perry asupra necesităţii extinderii acestor tipuri de legături militare între toate statele din centrul Europei. În discuţiile cu congresmeni americani, Tinca a subliniat că eforturile pe care statele partenere la NATO le depun pentru ca forţele lor armate să poată deveni interoperabile trebuie sprijinite atît financiar, cît şi logistic de către statele deja membre ale Alianţei Nord-Atlantice.

TESTER
TESTER TRADING
distribuitor unic în judeţul Iaşi al produselor
KRAFT JACOBS SUCHARD
vă oferă
produse zaharoase de Braşov la preţul producătorului
ADAOS COMERCIAL 0%
Depozit: Luca Arbore nr. 2
în spatele Centrului de Librării (Moara de Foc),
în incinta Laboratorului de Cofetărie Gastrocom
Tel. 032/250559; 250699
Căutăm şi importatori pentru Republica Moldova.

Îţi încălzeşte sufletul la 40°
Alexander VODKA
Salvaras GROUP
tel/fax: 032-211.196
Alexander
VODKA

• bere ZIMCA - Piatra Neamţ
• vin la 1 l
▪ FETEASCĂ REGALĂ
▪ FETEASCĂ ALBĂ
▪ PELIN
▪ ALIGOTE
• suc RIO - 2 l -
4 sortimente
▪ grape-fruit
▪ Cola
▪ exotic
▪ orange
S.C. DECAR S.R.L.
str. Crişan nr.12
(fosta intrare în Cooperativa Solidaritatea)
tel./fax 212338

MONITORUL DE IAȘI

Sîmbătă dimineață

Regina Ana va participa la o slujbă religioasă în comuna Dumești

În cursul dimineții de sîmbătă, 24 iunie, Regina Ana **(foto)** va sosi la Iași, pentru o vizită de trei zile, la ivitația Mișcării pentru Regatul României și a Asociației „Amicii Regelui Mihai“. În prima zi a vizitei, Regina Ana se va deplasa în comunele Dumești Iași și Săbăoani-Neamț pentru a participa la slujbele religioase ale bisericilor din aceste localități și pentru a se întîlni cu locuitorii, urmînd ca duminică să viziteze, în localitatea Sculeni, Spitalul fondat de regele Ferdinand și regina Maria.

Programul vizitei mai cuprinde, vizite la Muzeul Unirii din Iași și la Palatul Culturii și o întîlnire cu studenți basarabeni și bucovineni și cu cadre didactice ale Facultății de Teologie.

Luni dimineață, Regina Ana va fi primită la Primăria Iași. **(M.B.)**

O propunere

Modernizarea Aeroportului ar putea fi făcută din fonduri PHARE

Prefectul Dan Gâlea și comandantul Aeroportului Iași, Alexandru Deac, s-au întîlnit, în urmă cu două zile, la București, cu ministrul Transporturilor, Aurel Novac. Discuțiile au avut loc pe marginea proiectului de colaborare dintre un consorțiu de firme italiene și o serie de instituții din Iași, în vederea extinderii și modernizării aeroportului. Potrivit informațiilor furnizate de prefectul Dan Gâlea, ministrul Transporturilor și-a dat acordul pentru realizarea acestei colaborări, solicitînd întocmirea documentației pentru obținerea finanțării prin fonduri PHARE. Dan Gâlea a declarat presei că pe lîngă eventuala finanțare prin programul PHARE, Guvernul a acceptat să contribuie la realizarea acestui proiect cu peste 1 miliard lei, în 1996. Prefectul județului a mai declarat că la întîlnirea menționată a fost abordată și problema înființării ZEL la Iași, convenindu-se ca, într-o primă etapă, să fie constituită o societate mixtă româno-italiană, care să demareze o activitate de comerț și depozitare de mărfuri. Problema rămîne, în continuare, în studiul de analiză la Guvern și la autoritățile locale ieșene. **(Mihaela BREZEANU)**

La Pascani

Sînt suspiciuni că o firmă a prejudiciat bugetul statului cu 102 milioane lei

Poliția Economică instrumentează un dosar în care sînt implicați patru angajați ai S.C. ROMTIM S.A. Pacșani: Neculai Bajura (gestionar), Elena Zamfir (contabil-șef), Ioan Resica (inginer zootehnist) și Gheorghe Bistriceanu (tehnician veterinar), suspectați că în perioada august 1992-iunie 1993 ar fi prejudiciat bugetul statului cu suma de 102 milioane lei. Presupusa acțiune se referă la faptul că cei patru angajați, profitînd de posturile pe care le ocupau în cadrul întreprinderii, au solicitat și încasat pe nedrept, sub formă de subvenții de la bugetul statului, suma de 102.719.460 lei. Parchetul de pe lîngă Tribunalul Iași a emis mandate de arestare pe numele celor patru funcționari, cercetați pentru „fals intelectual“, „uz de fals“ și „înșelăciune în paguba avutului public“.

Lista firmelor care își fac reclamă în acest număr

Baco S.R.L.	3A
Stimorol	5A
Bursa Modovei	5A
Peco S.A. Iași	3B
RATC	2A, 2B
Standard Comercial Moldavia	2B
Decora	3B
Tester Trading	1A
Institutul European și RTV Europa Nova	8A
Camera de Comerț Industrie și Agricultură Iași	3B
Avatti	3A
Tofan Grup S.A.	2A
Reprezentanța Fresco	3B
S.C. Interelectric	2A
Computerland Center Iași	2A
Log-Soft S.R.L.	5A
Elvila Internațional	3A
Safi	1A
Electric Puls	8A
Alfa Civic	3A
Link & Necom	4A
Agenția de Turism AGPI	5A
Lumea Magazin	8A
S.C. Transmixt	4A
Sursa Moldovei Co S.R.L.	5A
Centrul Internațional de Limbi Moderne	3A
Alimentara S.A.	4A
Salvaras Group	1A
Metalo Chimice	2B
Mobur S.R.L.	8A
Agressione Expres - filiala Iași	2B
Decar S.R.L.	1A

Ieri, greviștii de la PECO au dat publicității veniturile angajaților acestei firme în ultimele luni

Managerul Corneliu Ciocan are un salariu de două ori mai mare decît al președintelui Iliescu

■ *în luna decembrie a anului trecut, conform celor afișate de greviști, managerul Ciocan a încasat 3.993.110 lei* ■ *membrii AGA primesc cîte 45.000 lei pentru fiecare ședință* ■

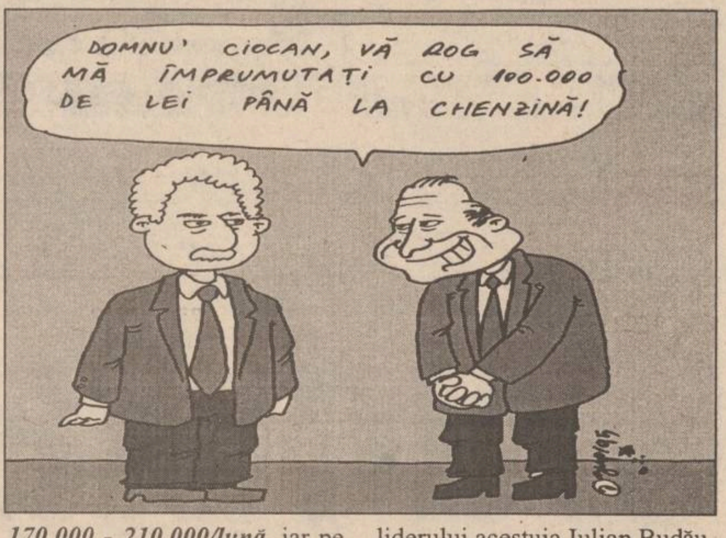
DOMNU' CIOCAN, VĂ ROG SĂ MĂ ÎMPRUMUTAȚI CU 100.000 DE LEI PÂNĂ LA CHENZINĂ!

Situația de la PECO S.A Iași continuă să rămînă neschimbată, deși au trecut 24 de zile de la declanșarea conflictului spontan de muncă, care are drept scop demiterea managerului *Corneliu Costică Ciocan.*

După întîlnirea-maraton de alaltăieri dintre o echipă de la FPS București, FPS Iași, membrii AGA, pe de o parte, și o delegație a greviștilor, pe de altă parte, întîlnire care a durat opt ore și care a avut menirea să pună capăt conflictului, ieri, 22 iunie a.c., în fața sediului societății erau adunați în jur de 300 de protestatari.

Referitor la acel protocol, rămas nefinalizat și, în care directorul adjunct al FPS București, dl Costache Munteanu, propunea suspendarea actualei echipe manageriale și înlocuirea ei cu o alta, avîndu-l în frunte pe economistul *Dumitru Stoica,* șeful serviciului aprovizionare al S.C. PECO S.A. Iași, acesta din urmă ne-a declarat: «În primul rînd, eu nu am fost consultat, în al doilea rînd, am mai spus-o și o repet, eu nu accept o asemenea funcție pentru că n-o doresc, iar în al treilea rînd ar fi sinucidere curată pentru oricine ar accepta să preia conducerea societății în starea în care se află în prezent. Eu lucrez la PECO de 32 de ani și n-am crezut vreodată că se va ajunge pînă aici. Dacă ar fi să dau o soluție referitoare la noua conducere managerială, de preferat ar fi una din interiorul societății, care să cunoască situația reală și să dea soluții rapide. Eu unul nu accept funcția. Iar dacă dl Munteanu a venit la Iași doar ca să constate dacă salariații noștri au făcut greva pentru a-l înlocui pe Ciocan cu alții de-ai lor s-a înșelat! Nu există o asemenea echipă și nici nu ne-am gîndit la ea!»

Pe afișierele special instalate la intrarea în sediul societății, întesate cu articole referitoare la grevă, decupate din presa locală și centrală, a apărut o situație a salariilor brute realizate de către conducerea societății, membrii AGA, membrii CIS (Consiliul Împuterniciților Statului), membrii Comisiei de Cenzori, alături de salariul mediu net încasat de către un muncitor.

Redăm mai jos o astfel de situație pe anul 1994-1995.

1. Managerul Corneliu Ciocan: 1994 - ianuarie - 900.000 lei; martie - 1.253.131 lei; august - 1.471.557 lei; decembrie - 3.993.110 lei (aici salariul a fost cumulat cu prima de Crăciun);

1995 - ianuarie - 1.150.100 lei; martie 2.500.000 lei; aprilie - 2.624.299 lei (pe ultimele două luni: s-a renegociat salariul de către membrii AGA); mai - 1.437.625 lei.

Menționăm că salariul președintelui Iliescu este de aproximativ 1.300.000 lei.

2. Membrii AGA aveau o indemnizație de ședință de 45.000 lei;

3. Membrii CIS (Tudor Nicola, D-tru Turcu și D-tru Brîndușeru, foști colegi cu Corneliu Ciocan la TEROM S.A.) au încasat în medie, lunar, în jur de 210.000 lei;

4. Membrii comisiei de cenzori, 240.000 lei, lunar;

5. Muncitorul necalificat a avut un salariu negociat de 77.000 lei, la care se adăugau sporurile, ceea ce-i aducea un cîștig mediu net de 91.000 lei.

De remarcat este faptul că salariul mediu net la muncitorii calificați este cuprins între *170.000 - 210.000/lună,* iar pe anul 1995 n-a fost renegociat - după cum afirmă greviștii - deși acest lucru ar fi trebuit să se facă încă de la 1 ianuarie 1995.

Revenind la situația conflictuală de la firma ieșeană, ar mai fi de spus că la procesul intentat de către conducerea S.C. PECO S.A. Iași Sindicatului PECO, respectiv liderului acestuia Iulian Budău, și prin care acesta era acuzat de instigare la grevă, s-a făcut recurs, care a fost admis, urmînd a se judeca luni, 26 iunie a.c., la Tribunalul Iași, la orele 9,00. Liderul Iulian Budău va fi apărat de avocata Nelly Mironescu și va fi asistat de un jurist al CNSLR - „Frăția“. **(Dan OLARU)**

O investiție de miliarde de lei riscă să încapă pe mîinile unor nevrednici

Impostorii de la Fundația pentru Tineret se pregătesc să se arunce asupra complexului "Orizont"

Complexul hotelier "Orizont" - o sursă de venituri care, dacă ar intra în posesia Fundației pentru Tineret, ar face fericite multe persoane dubioase

Conflictul de la ***complexul hotelier „Orizont“*** s-a acutizat în cursul zilei de ieri, 22 iunie, cînd cei cîțiva membri ai Fundației pentru Tineret au încercat să preia controlul asupra hotelului. Ieri dimineață, membrii fantomaticei organizații de tineret au solicitat executorului judecătoresc să evacueze din sediu firma de stat ***„Iuventus“ S.A.,*** în baza unei hotărîri judecătorești emisă la data de 14 iunie 1995 de Curtea de Apel București.

În legătură cu situația creată, avocatul *Mihai Vlasov,* reprezentantul juridic al Fundației pentru Tineret ne-a delcarat: „Hotelul este al Fundației. Acest lucru este certificat prin decizia civilă 221/14 iunie 1995 a Curții de Apel București, care este o hotărîre irevocabilă.

În consecință voi folosi toate căile legale pentru ca Fundația să intre în posesia patrimoniului care îi aparține“.

Acțiunea de evacuare a S.C. „Iuventus“ S.A. din complexul „Orizont“ a fost stopată de conducerea firmei respective care a introdus la Judecătoria Iași o contestație împotriva măsurii de executare a Deciziei 221. Directorul general al S.C. „Iuventus“ S.A., Constantin Chiriac, ne-a declarat, intrigat de întorsătura pe care au luat-o lucrurile: „Noi am contestat executarea, însă este ciudat că a fost dată această hotărîre a Curții de Apel București. Noi am depus la dosar acte doveditoare că Fundația pentru Tineret nu funcționează legal. Deci, cine va fi reintegrat în spațiu?

Avînd în vedere situația paradoxală care s-a creat, ca o mînă de persoane, care pretind că reprezintă interesele tineretului ieșean, să pună mîna pe un patrimoniu de miliarde de lei, rămîne la latitudinea justiției ieșene să dea o rezolvare corectă în acest caz încîlcit. **(Costel STROESCU)**

Ciudata afacere PECO

■ ***cu toate avertismentele Ambasadei României din Viena, Corneliu Ciocan a început derularea afacerii cu firma HANSE***

(continuare din pagina 1A)

La data de 28 februarie 1995 la sediul *PECO* din Iași a avut loc o ședință a conducerii societății și a membrilor AGA. La punctul unu din „ordinea de zi“ se precizează: ***„Se prezintă evoluția negocierilor și stadiul contractului, privind importul de benzină de la firma HANSE - OIL“*** În continuare se menționează: ***“AGA împuternicește managerul societății să acorde garanția bancară suplimentară de 92.500 USD“.*** Procesul verbal al ședinței este semnat de ***Lucian Flaișer*** și ***Victorel Lupu*** din partea FPS și ***Alexandru Căpitănescu*** din partea FPP. Prin aceeași procedură la data de 20 martie garanția bancară a fost majorată de la 92.500 dolari la 192.000 de dolari în urma unei noi solicitări a firmei austriece. În acest fel valoarea totală a garanției bancare la care se adaugă comisioanele bancare a ajuns la aproximativ 475.000 de dolari.

Aspectele prezentate mai sus relevă contribuția membrilor AGA și bineînțeles al managerului Corneliu Ciocan la afacerea păguboasă cu firma austriacă. Lucian Flaișer, Victorel Lupu și Alexandru Căpitănescu i-au dat mînă liberă directorului Ciocan să perfecteze tranzacția fără a lua în calcul avertismentele Ambasadei și fără o consultanță juridică de specialitate. În calitatea pe care o au ei erau obligați să vegheze la derularea corectă a acestui contract mai ales că suma pusă în joc este de aproape jumătate de milion de dolari. Membrii AGA au semnat pentru disponibilizarea acestor sume uriașe în februarie și martie, deci la două luni după avertismentul lansat de Ambasadă . După cum se știe, cei 475.000 de dolari au intrat în contul firmei austriece în aprilie și mai fără ca PECO Iași să primească vreun litru de benzină.

Cumplitul destin al unei fetițe în vîrstă de 12 ani

■ *în momentul în care a aflat că părinții ei sînt în pragul divorțului a făcut un șoc psihic care-i poate fi fatal*

Bolnavă de anorexie psihică, într-o fază avansată, o fetiță, de numai 12 ani, este, practic, condamnată la moarte. Anorexia psihică este o afecțiune extrem de rară, determinată de un șoc fizic sau psihic și se manifestă prin lipsa poftei de mîncare. Pentru ***Sorina C.,*** din Iași, în mod normal nu ar fi trebuit să se pună problema unei asemenea boli. Copil dorit foarte mult de ambii părinți, Sorina a fost răsfățată, nerefuzîndu-i-se absolut nimic. Drama a început în momentul în care tatăl fetiței a făcut o pasiune pentru o altă femeie. Discuțiile furtunoase dintre soți, unele chiar în fața copilului, au distrus echilibrul fetiței, care nu și-a mai găsit liniștea. Cadourile cu care au copleșit-o după aceea nu au reușit să o păcălească; Sorina și-a dat seama că între părinții ei s-a produs o ruptură. Totul a culminat în ziua cînd, venită întîmplător acasă la o oră la care în mod normal trebuia să fie la școală, fetița l-a găsit pe tatăl ei împreună cu noua prietenă. Din acel moment, existența copilului s-a schimbat complet. Apatică, dovedind o lipsă de interes bolnăvicioasă pentru tot ce o înconjoară, Sorina ignoră tot ceea ce înainte îi făcea plăcere. Din nefericire, fetița a făcut un blocaj psihic, în urma căruia i-a dispărut senzația de foame. Mai mult decît atît, de luni întregi, fetița refuză orice aliment, singurul mod prin care este hrănită fiind soluțiile perfuzabile. Medicii apreciază că starea sănătății copilului este extrem de gravă, șansele de a fi salvată fiind minime. **(Nicolae MANOLIU)**

În lipsa pieței de desfacere

400 de concedieri la S.C. TOMIRIS S.A.

Perioada critică din punct de vedere economico-financiar prin care trece societatea comercială ***„Tomiris“ S.A.*** (fosta întreprindere de mătase „Victoria“) din Iași are la bază o serie de probleme cu care se confruntă această firmă: lipsa pieței interne de desfacere în perioada de vară, incapacitatea de plată a unora dintre beneficiarii afectați de blocajul financiar, valoarea mare a dobînzilor aplicate la creditele bancare, angajate de firma ieșeană, vechimea utilajelor, cu care firma este dotată încă de la înființare, din 1968. Conform afirmațiilor făcute ieri de ***Constantin Ropotă,*** directorul general al societății, acești factori au determinat întocmirea unui studiu de restructurare a activităților S.C. „Tomiris“ S.A., aprobat recent de membrii Adunării Generale a Acționarilor, însușit de conducerea executivă și acceptat și de sindicatul salariaților. Din punct de vedere social, cea mai dură măsură prevăzută de studiul amintit se referă la disponibilizarea unui număr de patru sute de salariați (din cei 1750, cîți sînt în prezent), acțiune ce va demara începînd cu data de 26 iunie a.c.

Referitor la această situație extremă, Constantin Ropotă a declarat: „Știu că disponibilizarea unui număr atît de mare de salariați reprezintă o soluție extremă, dar am ajuns într-un moment foarte dificil din punct de vedere financiar. Totuși, sîntem siguri că peste cîteva luni vom avea posibilitatea să reintegrăm în producție o mare parte din personalul disponibilizat în perioada actuală“. Menționăm că, în prezent, la S.C. „Tomiris“ S.A. se desfășoară o acțiune de recalificare a personalului, în special salariații din țesătorie, urmează cursuri de calificare în specialitatea de confecționer. **(Alin TOCAN)**

Astăzi, la TAXICOM

Se așteaptă o nouă demisie a lui Constantin Pistol

Astăzi urmează să se desfășoare o nouă ședință a ***Adunării Generale a Acționarilor*** (AGA) de la societatea comercială ***TAXICOM S.A.,*** după cum ne-a declarat ieri ***Violeta Cănilă,*** reprezentantul FPS la această unitate. Scopul acestei noi ședințe este de a pune capăt conflictului ce durează de mai mult de trei luni la firma TAXICOM, unde salariații refuză să mai lucreze sub conducerea managerului Constantin Pistol. De peste o lună, salariații i-au interzis acestuia accesul în incinta unității.

În cursul zilei de ieri, am fost informați că adjunctul comandantului Poliției Municipiului Iași, lt.col. ***Gheorghe Grigoriu,*** a efectuat o acțiune de control la S.C. TAXICOM S.A. Referitor la rezultatele acestui control, maiorul Ioan Bodia, de la biroul de presă al Poliției Județului, ne-a declarat că nu a fost întocmit încă un act cu concluziile desprinse în urma acestei verificări.

Din surse bine informate ale Direcției Teritoriale Iași a FPS am fost informați că, în cursul zilei de astăzi, urmează ca managerul Constantin Pistol să demisioneze din această funcție, urmînd să ocupe un post la S.C. „Autotrans“ S.A. din Iași. **(Alin TOCAN)**

ComputerLand Center Iași

Doriți să comunicați simplu și rapid?

Singura soluție este ComputerLand Center Iași!

vinde și închiriază pe frecvențele proprii
stații radio MAXON
la cele mai avantajoase prețuri.

Bd. Ștefan cel Mare și Sfânt, bl. B2, 6600 Iași
telefon: 32-116651; 116772; 117300; fax:32-117956

OFERTĂ SPECIALĂ DE CLIMATIZOARE
White-Westinghouse
Calitate americană !

•RĂCIRE-ÎNCĂLZIRE, DEZUMIFICARE
•VENTILARE, EXHAUSTARE AER VICIAT

AL09EP5C -1.593.000 lei
AL12EP5C -1.711.000 lei
AL15EP5C -1.947.000 lei
AL18EP5C -2.124.000 lei
AS24EP5C -2.301.000 lei

Prețurile NU includ TVA și sînt calculate la 1USD=1850 lei.
Se asigură transport și asistență tehnică la montaj.
S.C. INTERELECTRIC S.A.
Str. ELENA DOAMNA Nr. 24
Tel. (032) 112004, 210030, 210031
Fax (032) 112366, 210034

SOCIETATEA COMERCIALĂ scm STANDARD COMERCIAL MOLDAVIA
Str. Bradului nr. 5, IAȘI Telefon 032/122850, 127937 Fax 032/220053

Societate mixtă româno-germană caută
CEI MAI BUNI MOTOSTIVUITORI
din Iași

Condiții:
● experiență
● dinamism
● flexibilitate

Dacă doriți să cîștigați peste salariul mediu pe economie, să aveți condiții de muncă excepționale, precum și garanția unui loc de muncă într-o firmă puternică,
atunci contactați-ne.

TOFAN GRUP SA
FILIALA IAȘI
Str. Ghica Vodă 1B
(demisol)
Telefon 114782

Vă oferă la prețuri avantajoase, următoarele tipodimensiuni de anvelope și camere, marca
ROADSTONE
(Coreea de Sud)
155-13, 175-14, 185-14, 195-14
OFERIM GARANȚIE

MONITORUL DE IAȘI

Fraudă la Universitatea de Medicină

O fostă magazioneră este cercetată penal

Georgeta Ursu (30 ani), fostă magazioneră la Depozitul central de materiale al UMF Iași, este cercetată penal fiind suspectată de poliție că în perioada noiembrie 1990 - mai 1994, printr-o gestionare frauduloasă a adus acestei unități un prejudiciu de 7 milioane lei. Din cercetările efectuate de Parchet reiese că aceasta, înțelegînd, înainte de începerea controlului, că are lipsă în inventar mai multe milioane de lei, a recurs la gesturi disperate, falsificînd diverse bonuri și acte. Astfel, Georgeta Ursu este cercetată și pentru „fals material în înscrisuri oficiale“, „fals intelectual“ și „uz de fals“. Ea a modificat 152 de bonuri de consum prin adăugarea cifrei 1 înaintea cifrei reale, sau prin modificarea completă a cifrelor înscrise, consemnînd o cantitate mai mare de bunuri predate lucrătorilor UMF. De asemenea, G. Ursu mai este acuzată de „neglijență în serviciu“, consuma băuturi alcoolice - netinînd evidența corectă a bunurilor primite - și de „gestiune frauduloasă“ - și-a însușit materiale din gestiune pe care le-a valorificat în interes personal. Surse din cadrul direcției economice a UMF ne-au precizat că, în încercarea de a recupera frauda, aceasta și-a vîndut apartamentul proprietate personală, dar nu a reușit să acopere decît 3.295.976 lei din prejudiciul. UMF Iași s-a constituit ca parte civilă în proces pentru recuperarea diferenței. Dosarul urmează a fi trimis la Judecătoria Iași. **(Anca ALEXANDRU)**

În atentia agentilor economici

Trebuie plătită taxa pentru reclamă

Primăria municipiului aduce la cunoștința persoanelor fizice și juridice, asociațiilor familiale, asociațiilor agricole și altor organizații că trebuie să achite taxele pentru folosirea mijloacelor de publicitate prin afisaj și reclamă. Pentru aceasta, persoanele fizice, asociațiile și organizațiile menționate trebuie să se prezinte la Corpul de Control al Primăriei, pentru a depune chitanța doveditoare. Precizăm că nivelul taxelor amintite este reglementat de Legea nr. 27/1994 privind impozitele și taxele locale, în funcție de dimensiunile panoului, sustragerea de la plata acestora constituind contraventie. **(Mihaela BREZEANU)**

În această perioadă

Mii de oameni alergici se prezintă la cabinetul de profil din Iași

Cabinetul de alergologie este unul dintre cele mai aglomerate cabinete din Policlinica nr. 1, principalul motiv fiind faptul că deservește întreaga populație a Moldovei.

Lunar, aici sînt necesare în medie, 20.000 de seringi de unică folosință, lucru ce pare incredibil pentru însăși conducerea Direcției Sanitare Iași. Pentru că de seringi este nevoie atît pentru testările alergologice (la factori de mediu - praf, pene, polen si la diverse alimente), cît și pentru efectuarea tratamentelor, în cea mai mare parte injectabile. În perioada de primăvară-vară, cele mai frecvente alergii sînt intoxicațiile cu polen, cunoscute și sub denumirea de „febră de fîn“, „guturai de flori“ sau „polinoză“. În sezonul rece apare doar la persoanele care, prin profesia lor, vin în contact cu polenul, sau la consumatorii zilnici de miere de albine. „Trandafirul, altfel o floare minunată, poate provoca unor oameni o senzație cumplită de sufocare. Și paradoxal, acești oameni se sufocă într-un loc în care, în general, oamenii merg să respire aer curat: într-o pădure sau pe un cîmp înflorit. Factorul sensibilizant se găsește în grăuntele de polen. Ierburile de pășune, de pădure, de pe terenurile dintre construcții, gazonul, florile puternic mirositoare (zambila, crinul), pomii în floare (salcîmul, teiul), toate acestea pot fi cauza manifestărilor clinice ale alergiei la polen“, subliniază dr. Georgeta Sinitchi, medic primar alergolog la cabinetul amintit. Aceasta ne-a mai precizat că simptomele bolii sînt strănut în salve, lăcrimare, secreții nazale apoase, dureri de cap, aspect fizic de „bătut cu urzica“, crize de astm bronșic. De altfel, din totalul alergiilor respiratorii, 10% sînt provocate de polen. Iar dacă astmul bronșic nu este tratat la timp, riscă să se transforme în maladie cronică. Tratamentele de hiposensibilizare durează între trei și cinci ani. **(G.P.)**

În ce priveste gratuitatea învățămîntului superior de stat există o diferentă enormă între prevederile legale și realitate

Cel mai important drept al studenților din Iași este abrogat în timpul sesiunii

Învățămîntul de stat din România este gratuit prin lege, dar studenții se confruntă cu o nouă problemă costisitoare: trebuie să-și cumpere cursurile. Cărțile au devenit un lux, iar pentru studenți este un efort să și le cumpere la actualele prețuri, mai ales în condițiile în care statul consideră că bursa, de studiu de 47.000 lei, este suficientă. „Într-un singur semestru a trebuit să-mi cumpăr cursuri de peste 60.000 lei, pentru că altfel nu reușeam să-mi iau examenul. La unul din obiecte am fost aproape obligată să cumpăr cursul, deoarece o parte din subiectele de examen nu fuseseră predate și ni s-a recomandat cartea. La bibliotecă, numărul de exemplare e prea mic“, ne-a declarat o studentă a Facultății de Științe Economice a Universității „Al. I. Cuza“.

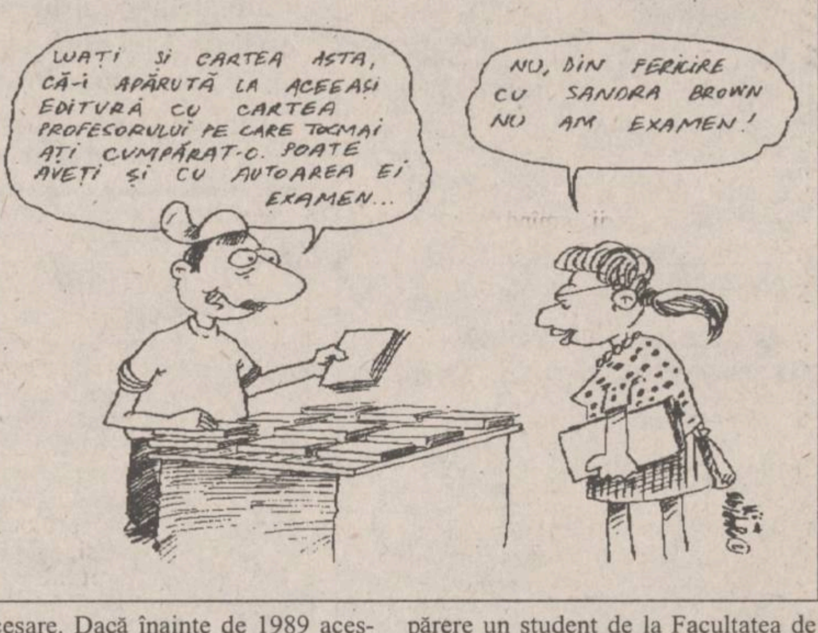
LUAȚI ȘI CARTEA ASTA, CĂ-I APĂRUTĂ LA ACEEAȘI EDITURĂ CU CARTEA PROFESORULUI PE CARE TOCMAI AȚI CUMPĂRAT-O. POATE AVEȚI ȘI CU AUTOAREA EI EXAMEN...
NU, DIN FERICIRE CU SANDRA BROWN NU AM EXAMEN!

■ Unii profesori lipsesc de la cursuri dar cer studenților să cunoască întreaga materie

Cursurile care se vînd în librăria *Universității „Al. I. Cuza“* au preturi ce variază între 5000 și 15.000 lei volumul. Aceeași este situația la *Universitatea de Medicină și Farmacie,* unde studenții aproape că se bat pentru a obține anumite cursuri, chiar dacă acestea sînt la prețuri enorme. Situația mediciniștilor este și mai grea, avînd în vedere că biblioteca instituției este în reparație iar studenții se plîng că la multe cursuri profesorii lipsesc și, totuși, la examene li se cere tot cursul.

Profesorii, însă, afirmă că numărul mare de cursuri care se vînd se datorează faptului că studenții, în condițiile în care cursurile sînt facultative, preferă să cumpere cursurile pentru că nu au fost prezenți cînd acestea s-au predat. Acesta este și motivul pentru care profesorii își scot cursurile, sub formă de cărți, la edituri particulare, care nu-și permit să editeze decît în tiraje de cîteva mii de exemplare. ***„Este firesc să ne recomande cărțile pe care le-au editat și pe care noi le învățăm ca pe cursuri, pentru a-și mai rotunji veniturile. Iar noi nu avem încotro, trebuie să le cumpărăm, ca să luăm examenele“,*** ne-a declarat un student de la Facultatea de Drept a Universității „Al. I. Cuza“. Într-adevăr, în librăria acestei universități există peste 30 de titluri de cărți și cursuri juridice.

Editura Universității „Al. I. Cuza“ nu tipărește, însă, decît circa 20 de cursuri anual din toate domeniile, pentru care profesorilor nu li se plătește dreptul de autor, iar cursurile se vînd la un preț care acoperă numai cheltuielile. După cum ne-a declarat *Eugenia Macovei,* directoarea Editurii, tirajul cursurilor tipărite aici este de pînă la 200 exemplare, din care doar 10% merg în biblioteci. Editura Universității „Al. I. Cuza“ este, însă, cea mai prolifică în editarea de cursuri, editurile celorlalte universități avînd un număr de cursuri mult mai mic. În schimb, librăriile conțin sute de titluri de cărți necesare studenților sub formă de cursuri, care se vînd la prețuri uneori inaccesibile.

■ Cheltuieli enorme pentru studenții de la Arte Plastice

„Înainte de 1989 sora mea cumpăra tot felul de cadouri pentru bibliotecare pentru a face rost de cursuri, acum nu mai e aceeași situație, dar tot trebuie să dau bani pentru a face rost de anumite cursuri“, ne-a declarat o studentă de la Medicină.

Dacă studenții de la facultățile de acest gen trebuie să cumpere cursuri, cei de la Arte Plastice cheltuiesc enorm pentru a-și procura materialele necesare. Dacă înainte de 1989 acestor studenți li se asigura anual un număr destul de mare de cartoane, pensule, culori etc., după 1989 numărul acestor materiale a scăzut de la an la an.

„Trebuie să vînd kitsch-uri care se cumpără cu cîteva mii bucața ca să-mi pot cumpăra materiale pentru pictură. Ar fi normal să ni se asigure materiale măcar pentru lucrările obligatorii de la școală“ este de părere un student de la Facultatea de Arte Plastice a Academiei de Arte „George Enescu“ Iași.

În aceste condiții, învățămîntul de stat din România, deși este gratuit prin lege, devine destul de scump în realitate. În ultimul timp, au fost puse în discuție mai mult îndatoririle pe care le are studentul, fără a se mai ține cont de drepturi, cum ar fi acela de a avea acces la carte fără a plăti. **(S. ARADEI)**

Pagubele datorate grindinei sînt de ordinul zecilor de miliarde de lei

■ *într-un raport întocmit de Direcția Agricolă și Comisia Ministerului Agriculturii se arată că în județul Iași au fost calamitate 13280 ha de terenuri cultivate*

În cursul zilei de ieri, *Direcția Agricolă Iași* a transmis *Ministerului Agriculturii* situația culturilor agricole calamitate de grindina și de ploile torențiale căzute în zilele de 15 și 17 iunie. În urma centralizării datelor primite de la centrele agricole comunale calamitate, s-a stabilit suprafata totală afectată în zilele de 15 iunie, respectiv 17 iunie: 13.280 ha terenuri cultivate, din care 1.480 ha aparțin fostei IAS Strunga.

Din cele 11.800 ha terenuri agricole cultivate de țărani și afectate de fenomenele meteorologice, Guvernul va acorda despăgubiri doar pentru culturile al căror procent de calamitare depășește 40% din producția evaluată. În această situație se află proprietarii a peste 7.500 ha terenuri situate în zona *Pașcani — Mircești.*

Cel mai ridicat procent de calamitare a recoltelor s-a înregistrat în comuna Hălăucești pe 17 iunie, unde cele ***1.523 ha terenuri agricole*** afectate de grindină au fost distruse în totalitate. Principalele culturi calamitate în această comună au fost cele de porumb — 618 ha, păioase — 494 ha și cartofi — 205 ha. ***„Ce-am văzut la Hălăucești este, într-adevăr, ceva ieșit din comun. Pînă acum nu am mai văzut o suprafață așa de mare care să fie calamitată în întregime. Pentru celelalte suprafețe afectate de grindină trebuie să se facă imediat tratamente, deoarece, dacă la această dată există culturi afectate mai puțin de grindină, se poate ca bolile să distrugă recoltele, iar în acest caz proprietarii nu vor fi despăgubiți“*** , ne-a declarat ***Ioan Mihalache,*** director în cadrul Direcției Agricole Iași.

Totodată, surse din cadrul acestei instituții afirmă că Dorel Puiu, primarul comunei Todirești, a încercat să „strecoare“ în situația lucrarea ce a fost trimisă Ministerului Agriculturii, la capitolul „calamitări în proporție de 40 — 60%“, o suprafață de peste 100 ha teren care, la controlul efectuat de inspectorii Direcției Agricole Iași, s-a dovedit a fi calamitată într-o proporție ce nu necesită despăgubiri.

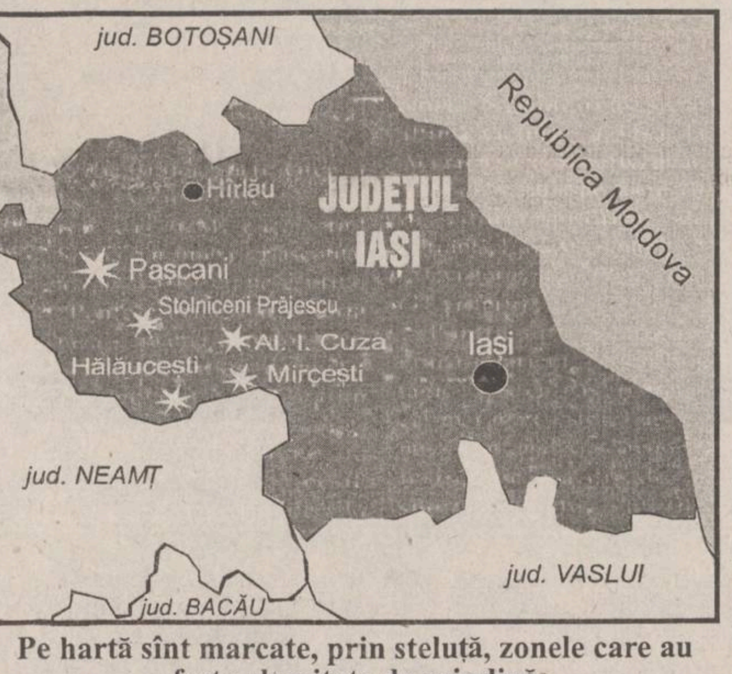

Pe hartă sînt marcate, prin steluță, zonele care au fost calamitate de grindină

„Pagubele înregistrate de țăranii din zona Pașcani — Mircești sînt de ordinul zecilor de miliarde de lei. Un calcul simplu efectuat doar în cazul plantațiilor de cartofi (n.r.- 543 ha calamitate, din care 217 ha au fost distruse în totalitate) mă face să apreciez că producătorii agricoli individuali au pierdut peste 7 miliarde lei, iar alături de ei vor suferi și locuitorii municipiului Pașcani“, este de părere Constantin Niță, consilier județean, membru al comisiei pentru agricultură a C.J.Iași. **(Daniel NIȚOI)**

Medicament pentru tratarea formelor grave de epilepsie

În curînd va apărea la Iași un nou medicament destinat tratamentului formelor grave de epilepsie. Prezentarea noului produs farmaceutic - denumit ***LAMICTAL*** - va avea loc pe data de 30 iunie la Sala Frescă a hotelului „Moldova“, în cadrul unui simpozion cu tema ***„Lamictal - un nou pas în tratamentul epilepsiei“.*** Produsul a fost lansat pe piața mondială în anul 1990 de celebra firmă britanică „Wellcome“, aceeași care a produs în anul 1987 medicamentul Retrovir (zidovudină), utilizat în tratamentul paleativ al bolnavilor de SIDA și al persoanelor infectate HIV. După cum a precizat dr. ***Silvia Radu,*** medic neuropsihiatru la spitalul universitar „Socola“- Iași, apariția la noi a acestui medicament va fi indiscutabil o speranță pentru bolnavii de epilepsie afectați de forme grave. „Ce putem spune pînă în momentul de față, pînă la simpozionul unde va fi prezentat LAMICTALUL, este că acest medicament se anunță a fi un produs diferit de celelalte grupe de produse existente pe piața noastră și umple golul lăsat de lipsa unui tratament foarte eficient în formele severe de epilepsie“, a mai adăugat dr. S. Radu. **(Silviu LABEȘ)**

“Este inadmisibilă opinia părinților ca un copil să obțină 10 pe linie”

■ *afirmă psihiatrul Constantin Romanescu, medic la Spitalul “Socola”*

Tot mai mulți părinți ai căror copii au rezultate slabe la învățătură apelează la ajutorul psihiatrilor. Potrivit părerii prof. dr. Constantin Romanescu, șeful clinicii de psihiatrie infantilă de la Spitalul „Socola“, marea majoritate a acestor solicitări nu se justifică din punct de vedere medical. Părinții sînt din ce în ce mai pretențioși. Unii dintre ei, intelectuali, pretind numai note maxime pentru copilul lor. În momentul în care acesta clachează, familia este convinsă că prezintă o afecțiune psihică. ***„Este inadmisibilă opinia părinților ca un copil să obțină zece pe linie. Nu se poate ca un elev să fie la fel de bun și la română și la matematică și la muzică și la sport. Pretențiile lor sînt absurde și nu fac decît să deruteze copiii, care ajung să nu mai aibă încredere în posibilitățile lor intelectuale“*** - a menționat prof. dr. Constantin Romanescu. Ambițiile nerealizate ale părinților sînt transferate copiilor, care au „obligația“ să le îndeplinească. În ziua de astăzi, mai mult ca oricînd, familia fixează de la vîrste foarte fragede profesia copilului. A devenit un adevărat fenomen social ca un copil de medici să devină tot medic sau copilul unor oameni de afaceri să îmbrățișeze cariera părinților chiar dacă nu are aptitudini pentru aceasta. ***„Consider că principala cauză care determină asemenea dezechilibre privind opțiunea profesională o constituie actuala Lege a învățămîntului, care este extrem de rigidă. De asemenea, ne-am obișnuit să acordăm o atenție mai mare unor anumite discipline și să le ignorăm pe altele, considerate, aleator, mai puțin importante. Cine poate hotărî însă dacă matematica este mai importantă decît engleza sau chimia decît muzica? Mai mult decît atît, sînt împotriva acestor premii acordate la sfîrșit de an, care nu fac altceva decît să satisfacă orgoliul părinților și să frustreze pe cei menționați, dar care sînt la fel de merituoși“*** - a ținut să precizeze prof. dr. Constantin Romanescu. **(Nicolae MANOLIU)**

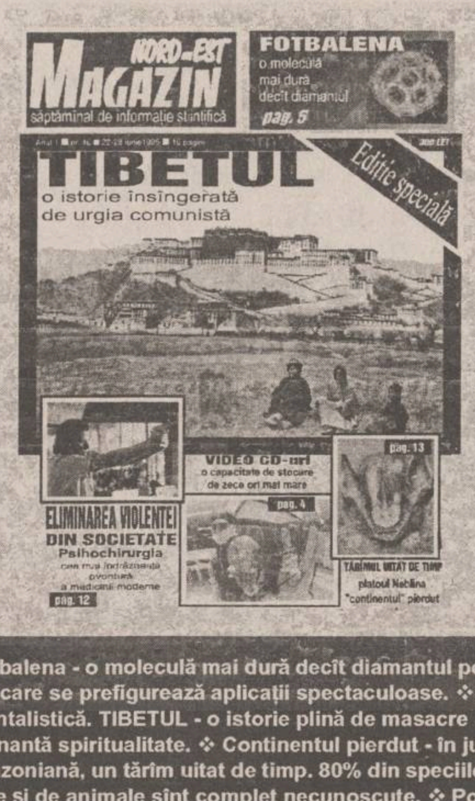
NORD-EST MAGAZIN
săptămînal de informație științifică
FOTBALENA
o moleculă mai dură decît diamantul
pag. 5
TIBETUL
o istorie însîngerată de urgia comunistă
Ediție specială
VIDEO CD-uri
o capacitate de stocare de zece ori mai mare
pag. 4
pag. 13
ELIMINAREA VIOLENȚEI DIN SOCIETATE
Psihochirurgia
pag. 12
TĂRÎMUL UITAT DE TIMP
platoul Neblina
"continentul" pierdut

Fotbalena - o moleculă mai dură decît diamantul pentru care se prefigurează aplicații spectaculoase. ❖ Orientalistică. TIBETUL - o istorie plină de masacre și o fascinantă spiritualitate. ❖ Continentul pierdut - în jungla amazoniană, un tărîm uitat de timp. 80% din speciile de plante și de animale sînt complet necunoscute. ❖ Poate fi reprimată agresivitatea? Psihochirurgia - cea mai îndrăzneață aventură a medicinii moderne. ❖ Terorism informatic pe INTERNET. Un ziarist expert în piraterie informațională este sabotat de "Frontul de Eliberare a INTERNET-ului".

REGIA AUTONOMĂ DE TRANSPORT ÎN COMUN IAȘI

anunță toți proprietarii de firme, reclame sau indicatoare,
agățate sau fixate de stîlpii rețelelor electrice,
să se prezinte la sediul regiei din str. Silvestru nr. 5
pînă la data de **30.06.1995** pentru **negocierea chiriei**.
După această dată, cele care nu au fost revendicate vor fi demontate și depozitate la sediul RATC Iași pînă la finele lunii august.

OFERTĂ SPECIALĂ

Doriți să învățați intensiv limba **engleză, franceză, germană sau română**, în **grupe mici ori individual**, cu materiale moderne și dotare asigurată de Fundația Soros?

COPII ȘI PĂRINȚI! **Centrul Internațional de Limbi Moderne Iași** vă oferă tuturor cursuri de scurtă durată, orice nivel, pentru orice scop (admitere, TOEFL, afaceri, turism, limbaje specializate, cursuri de **12 zile în Marea Britanie**: 11-22 iulie; 20-31 august) precum și **limba română pentru străini** (pregătire pentru examenul Ministerului Învățămîntului și pentru examenul de absolvire a anului pregătitor) ori **limba română specializată** pentru oameni de afaceri, doctoranzi, studenți străini.

CENTRUL INTERNAȚIONAL DE LIMBI MODERNE
str. Moara de Foc nr. 35, et. VIII, 6600 Iași, România
Tel. 032/252850, 252870, fax 032/252902

ELVILA
mobilă nobilă

Extrem de avantajos
PLATA ÎN RATE
Expoziție
etajul I al magazinului
SUPERCOPOU
tel. 032/11.22.20, 211014

ELVILA international
Depozit: Str. Grăniceri nr. 3-9 depozite COMAT
(în spatele Unității de Grăniceri Mania Roșie)
PROGRAM DEPOZIT: zilnic 9.00-17.00, sîmbătă 9.00-13.00.

Societatea AVATȚI,
dealer RIGIPS-AUSTRIA
comercializează și execută
gama completă de finisaje interioare uscate
în sistemul GIPS CARTON:

- Pereți despărțitori
- Tavane suspendate
- Tavane casetate TECHOS
- Tencuieli uscate
- Set complet de scule și utilaje
- Accesorii electrice,corpuri de iluminat.

ASISTENȚĂ TEHNICĂ **GRATUITĂ!**
PREȚURI AVANTAJOASE, EXECUȚIE RAPIDĂ!

Relații la tel.032-270647, 032-174054,
Botoșani 031-528871

discuri abrazive (ITALIA)
- debitat metale GMA GRANDINETTI
ϕ 178x3,2x22 mm
lei 3120

pînze bomfaier (POLONIA)
lei 590

STOC LIMITAT

ALFA CIVIC
Șos. Națională 198, bl. B,
sc. A, et. 7, ap. 26
CP 765, CP 3
6600 Iași, România
Tel./Fax (40)-32-13.76.13

unelte ▪ scule ▪ dispozitive ▪ accesorii ▪ aparate electrice ▪ instalații ▪ adezivi ▪ coloranți ▪ abrazivi

MONITORUL INTERN

Schimbări la Guvern

Virgil Popa va fi șeful Departamentului pentru Relațiile cu Sindicatele și Patronatul de la Guvern

Virgil Popa, secretar de stat la Ministerul Industriilor, va fi numit, de premierul Nicolae Văcăroiu, Șeful Departamentului pentru Relațiile cu Sindicatele și Patronatul din Guvernul României, au declarat, joi, Agenției MEDIAFAX, surse guvernamentale. Văcăroiu va anunța această numire-surpriză la ședința Delegației Permanente a PDSR. Popa va fi instalat în funcție la 29 iunie a.c., după plecarea actualului titular al postului, Octavian Partenie, ca ambasador al României în Regatul Maroc. În vîrstă de 40 de ani, căsătorit, cu un copil, Popa este absolvent al Facultății de Automatică și al ASE.

O consecință a scăderii producției interne

Accizele la vinurile spumante au scăzut la 80%

Camera Deputaților a adoptat, joi, Proiectul de lege privind reducerea accizelor la vinurile spumante și șampanie. Conform noii reglementări legale, accizele pentru vinuri spumante și șampanie vor scădea de la 135% la 80%. În susținerea modificării accizelor la aceste categorii de produse, deputatul Iuliu Vida, membru al Comisiei de buget-finanțe, a menționat că modificarea a fost agreată de Ministerul Finanțelor și se datorează scăderii drastice a producției interne de vinuri spumante și șampanie. El a spus că producția principalilor agenți economici în acest domeniu a scăzut cu 70% față de 1989.

În următorii zece ani

Compania americană Amoco va investi în România circa 60 de milioane dolari

Compania americană Amoco, cu activitate în domeniul petrolier, al gazelor naturale și al produselor chimice, va investi în România, în următorii zece ani, aproximativ 60 milioane dolari, a declarat, la conferința de presă de joi, John J. Underwood, director general pentru România al Departamentului de produse petroliere al companiei Amoco. Investiția se va concretiza într-o rețea de peste 60 stații de benzină, localizate în orașele importante și pe drumurile intens circulate, precum și în dezvoltarea sistemului de depozitare și distribuție a carburanților. Benzinăriile Amoco vor comercializa carburanți produși în România la standarde internaționale. "România este o piață excelentă pentru investiții în desfacerea produselor petroliere; studiile efectuate anticipează o creștere a consumului de carburanți cu aproximativ 5% pe an, fapt determinat de creșterea numărului de posesori de automobile și de importanța României în rețeaua transporturilor rutiere europene", a afirmat Underwood. Compania Amoco și-a început activitatea în România în august 1992, prin semnarea unui contract cu RA Rompetrol SA. Obiectul contractului este concesionarea unei suprafețe de peste 630 kmp, situată în Carpații de Curbură. Termenul inițial al contractului este de cinci ani, dar perioada de explorare poate fi extinsă pînă la 25 de ani. Amoco va începe forarea primei sonde, situată sub stratul de sare, la peste 4.000 m adîncime, în cursul lunii iulie a.c., a declarat Michael S. Adams, președintele Amoco Romania Petroleum. Adams a adăugat că Amoco este interesată de procesul de privatizare în industria petrolieră și de rafinare a petrolului, urmărind posibilitățile de cooperare care vor apărea. Amoco Romania Petroleum ocupa, la sfîrșitul lunii mai a.c., locul opt în topul societăților cu participare de capital străin din România, cu o investiție de 17,1 milioane dolari. Compania Amoco a înregistrat în 1994 o cifră de afaceri de 30,3 miliarde dolari și un profit net de 1,8 milioane dolari.

O problemă care a devenit din nou de actualitate

Condiția femeii în România

Fostul regim comunist din România a impus o politică de egalitate profesională între bărbați și femei. Aceasta însemna, pe de o parte, că nu existau diferențe între salariul unui bărbat și al unei femei care lucrau în aceleași condiții iar, pe de alta, femeile erau încurajate să practice meserii grele. În acel timp, aberanta politică demografică a lui Ceaușescu obliga femeile să aibă cît mai mulți copii. Toate aceste vechi fenomene de masă sînt continuate și chiar amplificate în prezent.

■ *Viața profesională*

În ultimii zece ani de comunism, s-a dezvoltat orientarea profesională comună a bărbaților și femeilor; numeroasele locuri în institutele de învățămînt tehnic, în detrimentul celor din universități au condus la creșterea numărului de diplome de inginer obținute de femei. Numărul liceelor industriale a crescut, astfel că multe femei sînt calificate drept mecanici, muncitori constructori, sudori, macaragii și alte meserii care oferă condiții grele de muncă. Importanța extrem de scăzută a prestărilor de servicii, înainte de 1989, a jucat un rol important în orientarea femeilor către sfera industriei. Aceasta duce acum la un număr mare de șomeri, îndeosebi în rîndul femeilor, la toate grupele de vîrstă. Surprinzător, grupa cea mai afectată este cea a femeilor de 25-29 de ani.

Numărul femeilor care lucrează în sectorul industrial (35,8%) este impresionant. În sectorul prestărilor de servicii lucrează 33,1% femei, iar în agricultură 26,7%, ceea ce reprezintă consecința unei politici neprofitabile pentru femei. Majoritatea femeilor șomere au șanse foarte mici să fie angajate sau reangajate în sectorul industrial. Ele sînt sărace și nu au mai multe calificări, de aceea nu-și pot începe propria afacere și nici nu pot fi angajate în sectorul administrativ sau cel al prestărilor de servicii.

Deși în ultimii ani s-au creat numeroase organizații nonguvernamentale pentru femei, activitatea lor a fost sporadică și izolată, fără sprijin din partea autorităților. Pe de altă parte, nu există o agenție guvernamentală specializată în rezolvarea problemelor specifice femeii. Rata șomajului în rîndul femeilor este ridicată și șansa unei femei de a avea o slujbă este scăzută, din moment ce companiile ezită să angajeze femei, din cauza problemelor create de nașterea și creșterea copiilor, a incapacității femeilor de a avea un program flexibil sau extins, din cauza problemelor familiale.

La începutul lui 1994, Programul ONU pentru Dezvoltare și Ministerul Muncii și Protecției Sociale a lansat un program special, incluzînd promovarea unor anumite strategii pentru a oferi șanse egale pentru femei și bărbați, ca de exemplu inițierea unor programe de oferte de locuri de muncă, în special în întreprinderi mici și medii. Programul, numit "Femei în dezvoltare" a început prin a crea "nuclee de inițiere", prin organizarea de consultații, marketing intensiv, management și public relations pentru a ajuta femeile să-și înceapă o nouă carieră sau o nouă afacere. În această privință, numărul femeilor-manageri este mult mai mic decît cel al bărbaților.

Ponderea femeilor care ocupă funcția de administrator de firmă

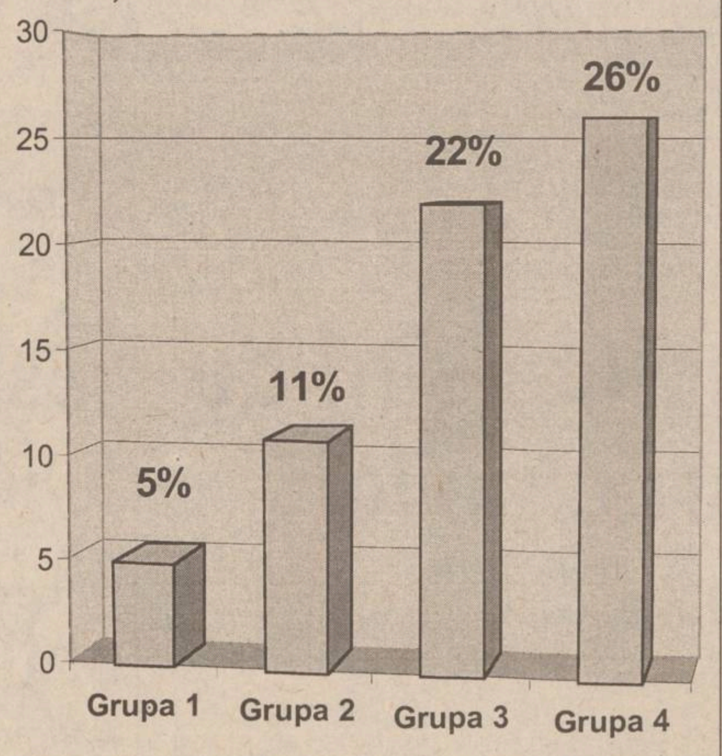

Grupa 1: în județele Neamț, Buzău, Teleorman, Harghita.

Grupa 2: în județele Vrancea, Bacău, Vaslui, Olt, Brăila, Sălaj, Sibiu, Covasna, Brașov, Tulcea;

Grupa 3: în județele Alba, Bihor, Mureș, Mehedinți, Ialomița, Gorj, Caraș-Severin, Giurgiu, Cluj, Satu Mare, Dîmbovița, Bistrița-Năsăud, Maramureș, Dolj, Botoșani, Municipiul București, Vîlcea, Timiș, Argeș, Suceava, Constanța, Arad;

Grupa 4: în județele Iași, Călărași, Prahova, Hunedoara, Galați.

■ *Sănătate și educație medicală*

Datele statistice arată că, în România, femeile sînt mai expuse tulburărilor nutriționale și endocrine, cît și problemelor de circulație sangvină, în comparație cu bărbații, care sînt supuși riscurilor tulburărilor sistemului respirator. Speranța de viață este mai mare la femei.

Fără îndoială, principala problemă este educația sexuală. După 1989, ca un prim reflex, a fost abrogată politica demografică, iar avortul a devenit legal. Numărul avorturilor a crescut neașteptat, înregistrînd un trist record european. Deoarece înainte de 1989 metodele contraceptive erau interzise, educația sexuală pătrunde greu printre femei, în special cele din mediul rural, ori cu educație slabă. Astfel poate fi explicată rata avorturilor. Numărul de nașteri a scăzut dramatic, compromițînd echilibrul nașteri-morți, ca o directă consecință a deteriorării nivelului de trai. Trebuie menționată aici și lipsa de perspective pentru tineri.

■ *Viața publică*

În România, implicarea femeilor în viața publică a fost redusă la minim. Faptul poate fi explicat prin amintirea sinistră a singurei personalități feminine a ultimelor decenii - Elena Ceaușescu, soția fostului dictator. Femeile aveau organizații-fantomă, politice și ideologice, fără nici o legătură cu problemele reale ale femeii. Elena Ceaușescu a ales, în Marea Adunare Națională sau în Comitetul Central al fostului Partid Comunist, femei a căror singură calitate era obediența. Elena Ceaușescu a jucat un rol important în viața publică, și-a impus părerea în majoritatea deciziilor importante, avînd puteri absolute.

Dar aceasta nu e o explicație suficientă pentru a justifica numărul insignifiant de femei care participă la viața publică. "Sînt o mulțime de teorii", spune Ana Maria Sandi, coordonatorul proiectului "Femei în Dezvoltare", "dar nu sînt de acord cu teoria complexului «Elena Ceaușescu» pentru că mă întreb de ce nu există și un complex «Nicolae Ceaușescu»". Femeile sînt aproape absente în administrația publică (46 femei - primari, 1,1% din total) în Parlament (15 femei - senator și deputat, 3,4% din total), în timp ce femeile reprezintă 50,8% din populația României, conform ultimelor date.

Nici o femeie nu este membră a Guvernului (și n-a fost nici în guvernele anterioare), nici una nu e ambasadoare, nici una nu e lideră a unui partid parlamentar, grup parlamentar sau alt partid. Situația e unică în Europa. Mai mult, implicarea este mai mică decît cea din multe țări arabe.

Într-un recent sondaj, citat de BBC, aproximativ 4/5 din subiecți au considerat că numai un bărbat poate deveni șef al statului, ceea ce arată o neîncredere în abilitatea femeilor de a se impune singure în viața publică și menține o imagine fals-tradițională, conform căreia rolul femeii este să creeze și să mențină o familie și o carieră profesională, dar nu una publică.

Hărțuiala sexuală

Raportul Departamentului american de stat pentru Drepturile Omului stipulează că în România nu există o legislație specifică pentru a proteja femeile de hărțuiala sexuală. Desigur, orice discriminare, inclusiv sexuală, este condamnată de Constituție, dar lipsa unei legislații adecvate încurajează hărțuiala sexuală. Cazurile raportate sînt mult mai puține decît în realitate, căci femeile fie că nu-și cunosc drepturile, fie că preferă să nu vorbească despre un fapt care le-ar cauza o grămadă de neplăceri, dacă ar fi cunoscut. Totuși, cîteva cazuri au fost prezentate în mass-media, cel mai cunoscut fiind cel declanșat de Petre Sălcudeanu, fost ministru al Culturii, care a declarat ulterior că a fost victima unei înscenări. O altă acuzație a fost îndreptată împotriva lui Dumitru Cristea, general-maior. Psihologii și medicii psihiatri au înregistrat pacienți cu tulburări nervoase, cauzate de stressul hărțuielii sexuale.

LUMEA PE DOS ■ LUMEA PE DOS ■ LUMEA PE DOS ■ LUMEA PE DOS ■

Jaf ca într-un film american

■ Inspirîndu-se din filmele americane, doi tineri din Coțușca-Botoșani au pătruns în barul S.C. STEFF-AX S.R.L. din Iași, unde, folosindu-se de tuburi cu spray paralizant, au furat de la barmanii de serviciu ***Veta Haldan*** și ***Iuliana Alexa*** suma de 205.000 lei. ***Lucian Sandu*** (21 ani) și ***Gabriel Sandu*** (19 ani) au fost arestați ieri de către Parchetul de pe lîngă Judecătoria Iași pentru infracțiunea de "tîlhărie".

Ultimele arestări

■ Ieri, Parchetul de pe lîngă Judecătoria Iași a emis mandat de arestare pe numele ***Florin Costin***, acuzat de "furt calificat în dauna avutului privat". În noaptea de 12/13 iunie, ***Florin Costin*** (26 ani) din Goruni-Tomești, recidivist, fără ocupație a intrat în locuința lui ***Valentin Pârpăuță***, de unde a furat diverse bunuri în valoare de 1.975.000 lei.

■ Profitînd de neatenția lui ***Florin Iancu***, din Iași, ce consuma băuturi alcoolice la S.C.FAST-FOOD S.R.L. Iași, ***Eugen Grigore*** (49 ani) din Mironeasa i-a furat acestuia sacoșa cu bunuri în valoare de 50.000 lei. Din cercetările întreprinse de polițiști reiese că aceeași persoană a încercat pe data de 15 iunie să fure ceasul de la mîna unui cetățean care dormea într-un tren garat în stația CFR Iași. Eugen Grigore a fost arestat pentru "furt calificat în dauna avutului privat".

(Anca ALEXANRU)

Un cadavru neidentificat

Lucrătorii postului de Poliție TF Iași continuă cercetările pentru identificarea bărbatului găsit decedat în ziua de 29 martie în rondul parc din Piața Gării Iași. Bărbatul, în vîrstă de 50-60 ani, părul cărunt, înălțime medie (1,68 metri), greutate de 72 kilograme, prezenta cicatrici pe vîrful nasului sub formă de unghi, cu deschidere în jos.

A fost îmbrăcat cu un halat de monton de culoare maro-roșcat, o haină din stofă de culoare maro cu epoleți, pantaloni din tergal de culoare bej cu dungi verticale și încălțat cu bocanci de iarnă din piele, de culoare maro închis (model bocanci de schi), ce aveau în loc de șireturi două bucăți de cablu electric de culoare bleu.

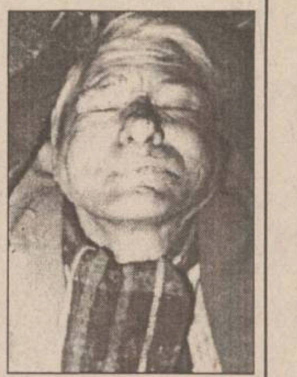

S.C. ALIMENTARA SA

organizează vînzare prin licitație a țarcurilor și magaziilor metalice din tablă cît și a următoarelor:

- cărbune brichete - 5.000 kg;
- panouri și împletitură sîrmă zincată;
- tablă profilată tip "Bucium";
- stîlpi metalici, diferite profile.

Relații suplimentare la sediul societății, serviciul administrativ, tel. *146051*, str. A. Panu nr. 40.

LINK & NECOM

B-dul COPOU nr. 3 IAȘI
tel. 211570/18 Fax 112837, 270415

SISTEME ELCOM

486DX2/66MHZ	486DX2/66MHZ	486DX2/66MHZ
• VESA	• VESA	• VESA
• 256KG cache	• 256KG cache	• 256KG cache
• 4MB RAM	• 4MB RAM	• 4MB RAM
• 512KB video	• 512KB video	• 512KB video
• 3,5" FDD	• 3,5" FDD	• 3,5" FDD
• 365MB HDD	• 420MB HDD	• 535MB HDD
• mouse + pad	• mouse + pad	• mouse + pad
• 14" SVGA color	• 14" SVGA color	• 14" SVGA color
2.264.495 lei	2.308.214 lei	2.395.652 lei

Prețurile includ TVA.

GARANȚIE 24 LUNI.

LIVRARE DIN STOC!

"NOI DEȚINEM SECRETUL ALIMENTAȚIEI SĂNĂTOASE"

ZEPTER este un cuvînt latin, care înseamnă sceptrul puterii, raportat la marfă, cuvîntul semnifică dominarea pe piața internațională a firmei ce poartă acest nume, datorită calității înalte a produselor sale.

ZEPTER INTERNATIONAL este o companie de tip holding, cu producție proprie de produse de înaltă calitate, în serviciul sănătății, fabricate din cel mai bun oțel înalt aliat CrNi 18/10 (stainless steel). Acest material de o excepțională calitate se obține în oțelăriile din Germania, Franța, Suedia.

Sistemul de producție cu sediul la Milano se compune din cinci fabrici în continuu flux productiv. "***Pentru progresul industrial al Italiei***", compania industrială **ZEPTER** a primit premiul "***Mercurul de aur***", care o situează în elita mondială din acest domeniu.

Firma este prezentă în 32 de țări de pe toate continentele, unde deține spații proprii de expunere și de activitate, cu o vînzare anuală de peste 5.000.000 vase.

Înființată în martie 1993, **ZEPTER INTERNATIONAL ROMANIA** este persoană juridică română; deține spații de activitate (birouri, puncte de lucru, depozit și personal specializat) în 18 mari orașe.

"Noi deținem secretul alimentației sănătoase"

Pornind de la marele cartier din B-dul Națiunilor Unite (13 Septembrie - Unirii), dominat de grandiosul Palat al Parlamentului, continuînd pe B-dul Unirii, devenită celebra Alee a Fîntînilor, ajungem în apropierea Pieței Alba Iulia, unde pe o suprafață de 3.600 mp se va amenaja noul sediu al firmei **ZEPTER** International Romania.

Noul sediu al Direcției generale **ZEPTER** International va cuprinde absolut toate departamentele.

În universul **ZEPTER**, vă introduc reprezentanții pregătiți special prin cursuri de pregătire și perfecționare. Deviza firmei noastre este:

"Nu trebuie numai să mîncăm, trebuie să ne și hrănim bine"

Astăzi, în decorul deosebit de rafinat al Palatului Elisabeta va avea loc tragerea la sorți în vederea desemnării cîștigătorilor premiilor concursului **"Visul unei nopți de vară"**, desfășurat anul trecut de compania **ZEPTER** International pentru cumpărătorii și gazdele prezentărilor produselor cu marca stainless steel.

În conformitate cu condițiile concursului mediatizat prin afișul poster predat tuturor cumpărătorilor și gazdelor din perioada de concurs, au fost desemnate deja pe baza cupoanelor validate peste 2.600 de valoroase produse, dintre care amintim pe lîngă prețioasele articole din programul **ZEPTER**, combine muzicale SHARP și excursia pentru două persoane în Egipt.

De data aceasta, vor fi desemnați încă 300 de cîștigători, care vor avea posibilitatea de a intra în posesia unor valoroase premii ce constau în obiecte ZEPTER, excursii în Cipru, Grecia, Spania și un autoturism.

Lista completă a celor 300 de cîștigători de astăzi va fi publicată în cotidianele centrale.

Comisia de validare a taloanelor de participare la concurs a fost formată din 5 membri, reprezentanți ai presei (România Liberă), Oficiului pentru protecția cumpărătorilor, A.C.R., M.I., agenției de publicitate Alliance.

În urnă au fost introduse plicurile conținînd contractanții **ZEPTER**, precum și gazdele prezentărilor produselor **ZEPTER**, participanții la tombola de la Palatul Elisabeta fiind din toată țara și, în același timp, sînt înscriși la concursul ***"Cu ZEPTER în jurul lumii"***.

De menționat că majoritatea cîștigătorilor sînt din Ardeal, Banat, - Timișoara, aproximativ 70 de cîștigători, Mediaș - 30, Moldova fiind cu o cifră aprox. de 20 de cîștigători doar 2 din Iași.

Premii: de la poziția 299-110, deci 190 premii - set cuțite ZEPTER; de la poziția 109-10, 100 premii - vas ZEPTER de 2 l, tip S020; de la poziția 9-5, 5 premii - vas ZEPTER de 9 l; poziția 4 - vas 14 l, griller; premiul 3 - la alegere între produsele ZEPTER - set Astra Espresso (cafea), set tacîmuri Caprice (6 pers.) și o excursie în Cipru 6 zile, 2 pers.; premiul 2 - la alegere între - set pahare Prinz (12 pers.), set șampanie La Përle (6 pers.), ceas ZEPTER și o excursie în Grecia, 2 pers.; premiul 1 - la alegere între - set vase Grande Special, set Baron de desert (6 pers.) și o excursie în Spania 7 zile (2 pers.); **MARELE PREMIU** - la alegere între produsele ZEPTER - set Grande Special, set Baron (12 per.), vasul de 2 l și un automobil; invitatul special al serii, care a extras talonul fericitului cîștigător al marelui premiu, este Angela Similea.

Cîștigătorii din Iași sînt: SC AGA COS SRL - vas ZEPTER de 2 l; Elena Vlahopol - vas ZEPTER de 9l. Marele premiu a fost cîștigat de Florea Drobotă din București, iar premiul 1 de Maria Dicuța din Ploiești

A APĂRUT

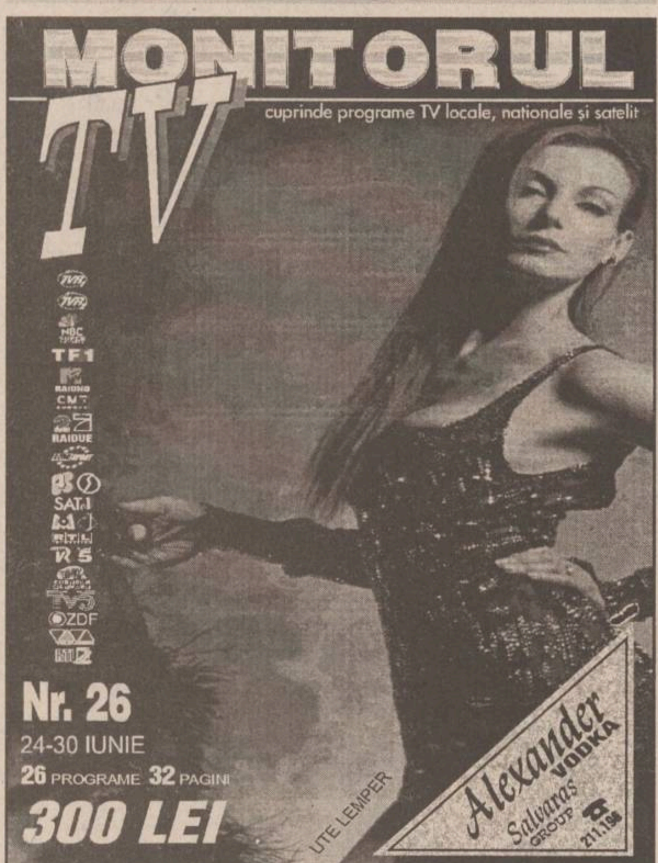

SC PENTRU TRANSPORT MARFĂ ȘI CĂLĂTORI TRANSMIXT SA

pune la dispoziția suporterilor ieșeni autocare, în regim de curse rapide, pentru vizionarea meciului de fotbal dintre echipele **POLITEHNICA IAȘI** și **ELECTROPUTERE CRAIOVA**, contînd pentru barajul de promovare în Divizia națională, cu numai 15.600 lei de persoană.

PLECAREA din Autogara Iași, duminică 25.06.1995, începînd cu ora 6,30.

PLECAREA din Brașov - la ora 21,30.

Relații suplimentare la tel. 163080 sau 164635

SOCIETATEA DE ASISTENȚĂ FINANCIARĂ ȘI INVES
FINANCIAL SERVIC D
INVESTMENT COMPANY

SAFI SA

Sunați acum la telefon 117596

• FONDUL MUTUAL AL OAMENILOR DE AFACERI

Datele la zi valabile începînd de **LUNI, 19 iunie 1995.**

Număr C.I. în circulație:

tip A: 196.063 tip B: 318.954 tip C: 1.004.436

Activul net: 183.660 milioane lei

NOU!

Începînd cu data de 17.04.1995 s-a lansat o nouă emisiune de Certificate de Investitor, tip C, cu valoarea nominală de 50.000 lei.

Valoarea la zi a certificatelor de Investitor (C.I.):

tip A: 457.600 lei - la răscumpărare
tip B: 114.400 lei - la răscumpărare
tip C: 57.200 lei - la vînzare

• FONDUL PRIVAT DE ACUMULARE ȘI PENSII

deschis atît persoanelor în activitate, cît și pensionarilor

Casa Modei (mezanin) Telefon 117596

Zilnic, între orele 9,00-18,00 (sîmbătă, duminică închis)

Biroul SAFI Iași practică comision diferențiat

Începînd cu data de 26.06.1995, în scopul creșterii operativității în relațiile cu clienții, se modifică sistemul răscumpărării Certificatelor de Investitor, astfel:

1. Cererile de retragere se primesc **numai în zilele de luni** ale fiecărei săptămîni, între orele 9^{00}-16^{00}.
2. Sumele cuvenite investitorilor, aferente cererilor de retragere primite se plătesc în ziua de **vineri a aceleiași săptămîni**, de la casieria Băncii Dacia Felix.

MONITORUL NAȚIONAL

S-a redeschis conflictul Guvern-sindicate

Negocierile pentru încheierea acordului social au eșuat

Negocierile dintre reprezentanții marilor centrale sindicale, ai partidelor arcului guvernamental și ai guvernului, destinate încheierii unui pact social, au eșuat, joi, pentru a treia oară, în decurs de o săptămînă. În toate cele trei întîlniri, negociatorii nu au reușit să cadă de acord asupra preambulului la document, preambul care stabilește părțile semnatare și garanțiile pentru aplicarea acestuia. Motivul impasului în încheierea acestei înțelegeri economice, sociale și legislative l-a constituit participarea la discuții, ca parte, a reprezentanților Cabinetului Văcăroiu, vehement contestați de sindicate. Joi, negocierile au fost întrerupte din cauza tensiunilor apărute între liderii centralelor sindicale. Liviu Luca, vicepreședinte al CNSLR-Frăția, a declarat Agenției MEDIAFAX că BNS și Cartel Alfa, care fuseseră de acord, luni, cu participarea Executivului la dialog, și-au modificat, acum, poziția. Alfa contestă faptul că vicepreședintele centralei, Romulus Niță, a fost mandatat să hotărască asupra accesului guvernanților la negocierile de luni; BNS a insistat ca, în preambul, să se specifice că reprezentanții Guvernului au devenit parte doar în urma insistențelor partidelor din arcul guvernamental. Nemulțumit de aceste divergențe, secretarul general al Guvernului, Viorel Hrebenciuc, a părăsit sala de negocieri. Termenul de reluare a negocierilor a fost stabilit pentru 26 iunie. Runda de negocieri de joi a fost precedată, săptămîna trecută, de eșecul discuțiilor de la Palatul Elisabeta, cu reprezentanții partidelor. Sindicatele au suferit un eșec de proporții, cînd, la mitingul din 17 iunie, din Piața Unirii, au participat doar cîteva mii de persoane, liderii contînd pe prezența a aproximativ 100.000 de persoane. Singurul punct de consens, din cele 27 ale acordului, a fost cel care prevede creșterea salariului real, pe economie, la 65% față de noiembrie 1990.

PNL atacă celelalte partide liberale

D.A. Lăzărescu consideră că procesul unificării liberale s-a încheiat

Dan Amedeo Lăzărescu, vicepreședintele PNL, a declarat, joi, la o conferință de presă, că procesul de unificare liberală s-a încheiat. "PNL este, de acum, singurul partid liberal. Alte partide liberale nu mai există în țară. N-am recunoscut și nu pot recunoaște oameni politici ca Dinu Patriciu și Radu Câmpeanu, care nu cunosc nimic despre liberalism", a mai declarat Lăzărescu. Minute în șir, liderul PNL l-a criticat vehement pe Dinu Patriciu, lider PL'93, comparîndu-l cu eroul lui Nicolae Filimon din romanul "Ciocoii vechi și Noi", Dinu Păturică.

Nava "Mineral Dampier" a naufragiat

Cinci români sînt dați dispăruți în Marea Chinei de Sud

Cinci români se află printre cei 27 de membri ai echipajului unui cargou navigînd sub pavilion libian, dat dispărut în urma accidentului ce a avut loc joi, în Marea Chinei de Sud, relatează REUTER. Printre cei 27 de membri ai echipajului se mai aflau 10 filipinezi, nouă israelieni și trei belgieni. Nava "Mineral Dampier", cu un deplasament de 87.709 tdw, s-a scufundat în zorii zilei, după ce s-a ciocnit de un vas aparținînd companiei sud-coreene Hanjin Shipping. Un ofițer al poliției maritime sud-coreene a declarat că o echipă de salvare niponă a recuperat de la locul accidentului două cadavre, care urmează să fie identificate. Cargoul "Mineral Dampier" transporta minereu de fier din Brazilia spre portul sud-coreean Pohang.

În urma aprobării Raportului Comisiei de mediere la Senat

Legea caselor naționalizate va intra curînd în vigoare

■ în varianta finală, această lege îi favorizează pe chiriași

(continuare din pag. 1A)

Mulți senatori s-au împotrivit propunerii - de exemplu ***Valer Suian*** (PUNR) a afirmat că cei care locuiesc în vile și apartamente cu 7-8 camere nu sînt ***"niște bieți chiriași"***, ci ***"răfățați ai timpurilor trecute și prezente"***. În final, textul articolului 10 a fost respins. Grupul PNȚCD nu a participat la dezbateri și nici la vot.

Reamintim că legea prevede restituirea unui singur apartament către proprietar sau moștenitorii acestora, dacă el locuia în acel apartament la 22 decembrie 1989.

Românii din diasporă beneficiază de prevederile legii dacă mai au încă cetățenie română și dacă își stabilesc domiciliul în țară, în termen de șase luni de la intrarea în vigoare a legii. Chiriașii pot cumpăra apartamentele în care locuiesc, achitînd 30% din prețul apartamentului (în termen de 6 luni); restul va fi achitat în rate lunare în 15 ani, cu dobîndă.

Dacă nu solicită cumpărarea locuinței, contractele vor fi prelungite pentru cinci ani, timp în care nu pot fi evacuați de foștii proprietari decît în anumite condiții. PUNRl a introdus un amendament care exceptează de la vînzare către chiriași casele monument istoric sau pe cele cu dotării deosebite. În opinia lui ***Ioan Gavra*** (vicepreședinte PUNR), aceasta va împiedica nomenclatura veche comunistă și pe cea nouă PDSR-istă să cumpere vilele pe care le ocupă: ***"Nu există, practic, vilă care să nu fie monument istoric sau cel puțin să nu aibă cele șapte excepții prevăzute în articol. Dacă consiliile locale vor lucra corect, înseamnă că am făcut dreptate"***.

Comisia de mediere a mai strecurat o restricție pentru foștii proprietari: dacă au primit o locuință, ei rămîn cu aceasta.

Legea prevede că, pentru celelalte imobile deținute, foștii proprietari vor primi despăgubiri, în valoare maximă de 38 milioane lei.

De asemenea, se interzice justiției să reglementeze situația și chiar se prevede atacarea hotărîrilor judecătorești definitive, prin recurs în anulare, ceea ce, în opinia deputatului PD, ***George Stancov, "este mai grav decît și-au permis comuniștii"***. Pentru PSM, ***"legea este echitabilă pentru ambele părți"***, după cum afirmă ***Marin Lungu***, deputat. Liderul PL '93, ***Dinu Patriciu,*** a declarat că, prin legea caselor naționalizate se încalcă dreptul de proprietate.

Răzvan Dobrescu (PNȚCD) a precizat că "***dacă legea va fi votată în forma actuală, PNȚCD nu-i va recunoaște valabilitatea și va face o lege dreaptă atunci cînd va ajunge la guvernare"***. ***Eugen Pleșa,*** președintele Asociației chiriașilor din casele naționalizate, a declarat, în mai, că Asociația s-a adresat Consiliului Europei și că ***"nimeni din Consiliul Europei nu va agrea ideea că trebuie făcut ceva pentru a îmbogăți o minoritate în detrimentul unei majorități, indiferent de poziția generală"***.

Deputatul PD George Stancov consideră că prin această lege s-a realizat "ceva mai grav decît și-au permis comuniștii "

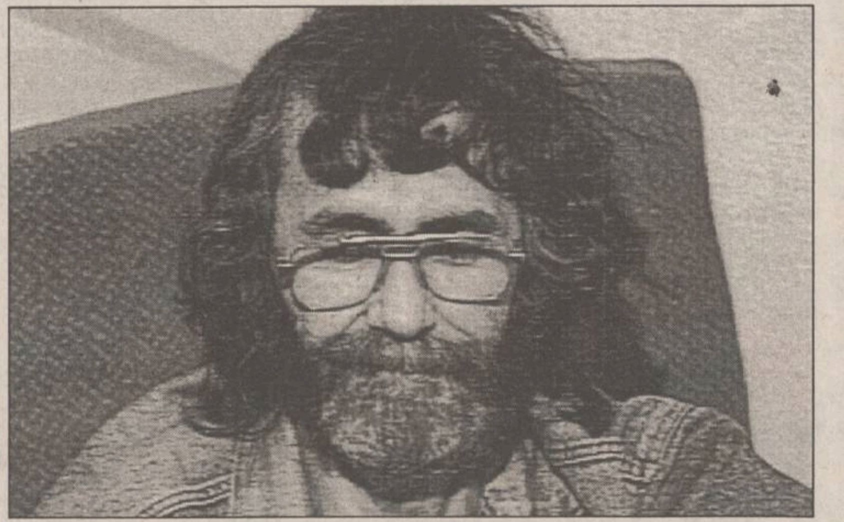

Scandalul de la TVR revine în actualitate

SLRTV va da în judecată Parlamentul României

"Probabil în cursul săptămînii viitoare, Sindicatul Liber din Radio și Televiziunea Română va deschide acțiune în justiție împotriva Parlamentului României", a declarat cotidianului **"Monitorul"**, ***Lucian Ivan***, din partea SLRTVR. Potrivit unui comunicat remis ieri presei și semnat de ***Dumitru Iuga* (foto)**, președintele SLRTVR, sindicatul își motivează decizia prin faptul că Parlamentul României: 1. a încălcat articolul 49 al Legii 41/1994 privind organizarea și funcționarea Societăților publice de Radio și Televiziune, articol conform căruia Consiliile de Administrație (CA) ale celor două instituții publice trebuiau constituite pînă la data de 17 august 1994; 2. ***"a violat dreptul constituțional al cetățenilor de a alege, invalidînd în mod repetat candidații desemnați prin vot de către personalul de specialitate al Societății Române de Televiziune"***; 3. ***"a nesocotit propriile hotărîri privind termenul-limită de 15 mai a.c., stabilit de către Birourile Permanente pentru finalizarea procedurii de constituire a CA ale Societăților Publice de Radio și Televiziune"***. În finalul comunicatului, SLRTVR face apel la organizațiile de specialitate ale societății civile în vederea asigurării de asistență juridică de înaltă calificare.

Pe de altă parte, în ședința de marți, 20 iunie a.c., a CA al TVR, conducerea acestei instituții a hotărît să retrimită la Parlament candidatura lui ***Gabriel Liiceanu*** (candidatul salariaților) și a inginerului ***Sorin Dumitrescu*** (candidatul actualei administrații) pentru locul rămas vacant în viitorul CA al TVR. În aceeași zi, aceste două candidaturi au fost înaintate Birourilor Permanente ale celor două Camere.

După cum ne-a declarat Lucian Ivan, este posibil ca astăzi cele două candidaturi să fie remise comisiilor pentru cultură, artă și mass-media ale Parlamentului. Referindu-se la hotărîrea de marți a conducerii TVR, Lucian Ivan a subliniat: ***"Această decizie a fost luată ușor, fără presiuni. Noi am venit cu candidatul nostru, ei cu al lor."*** În ce privește candidatura lui Gabriel Liiceanu, deși acesta a cîștigat ambele scrutinuri desfășurate în TVR (iunie 1994 și aprilie 1995), ea a fost respinsă pînă acum de două ori în cadrul audierilor de la comisiile de specialitate ale Parlamentului. În finalul declarației acordată cotidianului **"Monitorul"**, Lucian Ivan a subliniat: ***"Printr-un fax primit în urmă cu patru zile, domnul Liiceanu, care acum este în Germania, ne aduce la cunoștință că este în continuare de acord să candideze din partea SLRTVR pentru locul vacant din CA al TVR"***. **(Monica TOMA)**

Războiul tonetelor la Parlament

Suprafețele de pînă la 1000 mp aferente curților vor fi scutite de taxe

Camera Deputaților a acceptat, în ședința de joi, doar două din cele șase inițiative legislative de modificare a Legii nr. 27/1994 privind impozitele și taxele locale. Cea mai importantă modificare a intervenit la art. 3 al legii, prin care se scutesc de impozit terenurile aferente curților folosite de proprietari pentru agricultură. Potrivit noii prevederi, contribuabilii care dețin în proprietate suprafețe de teren neocupate de clădiri și alte construcții, aferente curților, în suprafețe de pînă la 1000 mp, inclusiv terenuri care, potrivit legii, au destinație agricolă, situate în municipii, orașe și comune, sînt scutiți de impozit. Pentru suprafețele care depășesc 1000 mp se datorează impozit pe venitul agricol conform prevederilor legale. A doua modificare, propusă de deputatul Sorin Lepșa (PNȚCD), a fost avizată de Comisia de buget-finanțe în următoarea formă: "Limitele maxime și minime ale taxelor percepute persoanelor care ocupă permanent sau temporar locuri publice pot fi mărite sau micșorate în cazuri justificate de consiliile locale, pînă la 75%". Taxele care s-au perceput pînă acum la bugetul local, conform art. 3 sînt între 800-1000 lei/mp/zi pentru vînzare de produse sau prestări servicii; 800-1000 lei/mp/zi pentru depozitarea de diverse materiale și 1000-1500 lei/mp/zi pentru confecționarea de produse. Noile taxe care vor fi încasate în bugetele locale se vor stabili în funcție de valoarea investiției, numărul de locuri de muncă create, natura activității desfășurate etc. Aceste taxe nu se referă la spațiile comerciale autorizate permanent și ele se vor preciza, pentru fiecare caz în parte, de către consiliul local. O altă modificare adusă legii, care n-a făcut însă obiectul celor șase inițiative legislative, a fost propusă de reprezentantul Ministerului Finanțelor și de Comisia de specialitate a Camerei și vizează folosirea fondurilor bugetare locale rămase necheltuite la încheierea exercițiului bugetar anual. Conform acestei prevederi, disponibilitățile bănești rămase din anul anterior se vor revota în consiliul local și se vor repartiza pe anul în curs.

După propunerea declarării averilor funcționarilor

Partidul Democrat a introdus un proiect de lege împotriva corupției politice

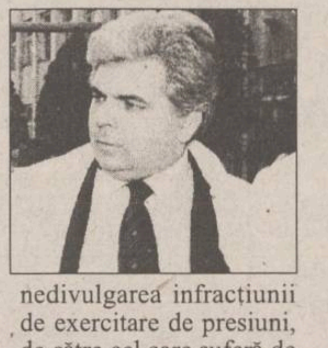

Partidul Democrat a introdus o inițiativă legislativă prin care exercitarea de presiuni asupra persoanelor din conducerea unităților economice în scopul obținerii unui sprijin, material sau financiar, pentru desfășurarea unor activități cu caracter politic să fie pedepsită cu închisoarea de la 2 ani la 5 ani și cu confiscarea bunurilor care au făcut obiectul infracțiunii. Proiectul, depus la Camera Deputaților, prevede ca aceeași pedeapsă să sancționeze și persoanele care, folosindu-se de funcția pe care o dețin, condiționează ocuparea unei funcții, menținerea sau promovarea în funcție a unei alte persoane, de aderarea acesteia la un partid, sau de exprimarea publică a unui punct de vedere care să avantajeze un partid. Legea, intitulată Lege privind combaterea corupției prin exercitarea de presiuni asupra agenților economici pentru finanțarea activităților cu caracter politic sau pentru aderarea la anumite partide politice, a fost inițiată de ***Adrian Severin* (foto)**, deputat PD, din cauza numeroaselor semnale referitoare la ***"presiunile insuportabile care se exercită asupra întreprinderilor cu capital de stat"***, conform declarațiilor de joi ale lui Severin. Legea include și pedepse pentru nedivulgarea infracțiunii de exercitare de presiuni, de către cel care suferă de pe urma lor și prevede o mărire a pedepsei cu închisoarea de la 3 la 6 ani, dacă persoana care exercită presiuni deține o funcție publică. În cazul în care legea nu va fi propulsată pe ordinea de zi în Camera Deputaților, Partidul Democrat are de gînd să o propună spre dezbatere atunci cînd va ajunge partid de guvernămînt, a precizat Adrian Severin.

Partidul Socialist răspunde atacurilor lansate de PDSR

■ Tudor Mohora s-a declarat "jenat" de atitudinea lui Adrian Năstase

Președintele Partidului Socialist, ***Tudor Mohora***, a răspuns, ieri, în cadrul unei conferințe de presă, atacurilor lansate recent de către ***Adrian Năstase***, președintele PDSR, la adresa socialiștilor. Adrian Năstase afirmase, la ultima conferință de presă a PDSR, că PS a apărut pe valul demagogiei și populismului și ceruse acestui partid să-și precizeze poziția față de actualul guvern.

Președintele PS s-a declarat "jenat" de atitudinea lui Adrian Năstase, cu atît mai mult cu cît acesta este liderul unui partid implicat în numeroase "seriale" de corupție, în legătură cu care presa a adus numeroase dovezi. El a mai declarat că refuză să primească critici referitoare la demagogie și populism de la un fost membru al unor guverne care au excelat în acțiuni populiste, cheltuind fonduri imense în scopuri electorale.

BURSA MOLDOVEI SA
Piața Unirii, nr. 5,
tel./fax 032.211808, 212050

deține oferte
pentru următoarele mărfuri:

1) **Animale vii**
- **tăurași**, rasa BRUNĂ, 250-450 kg/cap, 2.000 capete, franco Brașov, preț 989 $/to
- **berbecuți**, 20-30 kg/cap, 5.000 capete, franco Brașov, preț 1708 lei/kg
- **oi**, 2.000 capete, franco Constanța, preț 1632 lei/kg

La această ofertă este valabil scăzămîntul standard acordat de vînzător.

2) **Ceapă uscată**
- cantitate: nelimitat; locco: Constanța; preț: 714 lei/kg

3) **Măsline calitatea I**
- cantitate: nelimitat; locco: Constanța; preț: 2856 lei/kg

4) **Ouă de consum**
- calitate: I și II; min. 120.000 buc; preț: 97lei/buc

5) **Alcool rafinat din cereale** (96,2 grade)
- cantitate: 100 tone; preț: 2754 lei/litru franco beneficiar

6) **Bere Slovacia**
- marca: **Gemer**; termen de garanție 6 luni ; preț 775 lei/sticla, exclusiv ambalaj
- marca: **Corgon**; termen de garanție 9 luni; preț 980 lei/sticla, inclusiv ambalaj
- marca: **Fazanul de Aur**; termen de garanție 9 luni; preț 1071 lei/sticla, inclusiv ambalajul

Cantitatea minimă este de 20.000 sticle și se asigură transportul la beneficiar

7) **Pastă de tomate** import Moldova, min. 10 tone, concentrație 25%, preț 1750 lei/kg locco Iași.

Pentru ofertele de mai sus, prețurile sînt fără TVA.

- *Doriți să lucrați într-o echipă tînără și dinamică?*
- *Puteți lucra fără să priviți ceasul?*
- *Aveți vîrsta maximă de 35 ani?*

Participați la concursul organizat de
SC Sursa Moldovei Co. SRL
pentru angajarea a doi agenți comerciali.
Relații la sediul firmei din Piața Unirii 5, sau la tel.
212050, 211808

Programul cursurilor de vară organizate de
BURSA MOLDOVEI

20-23 IUNIE "Comerțul bursier" - pentru managerii societăților comerciale din producție și comerț.
- Număr de locuri: 25
- Taxa de participare: 180.000 lei/persoana (excl. TVA)

1-6 IULIE - Curs de comerț internațional
- Număr de locuri: 20
- Taxa de participare: 140.000 lei/persoana (excl. TVA)

Se asigură manuale de curs, suport video, simulare pe calculator.

10-17 IULIE - Curs de brokeri
- Număr de locuri: 20
- Taxa de participare: 180.000 lei/persoana (pentru studenți se plătește 150.000 lei/persoană)

Relații și înscrieri la sediul BURSEI, Piața Unirii nr. 5, tel. **032/211118** sau **211808**.

LOG-SOFT s.r.l.

Calculatoare SALIENT
Imprimante EPSON, STAR, SEIKOSHA
Fax-uri și copiatoare TOSHIBA
Consumabile

NOU!!

Calitate superioară la prețuri avantajoase
SUNAȚI CHIAR ACUM!

Str. A. Panu 2A, IAȘI, telefon 032-21.11.30, fax 032-13.77.66

Explozia bunului gust

STIMOROL
ORIGINAL
Chewing Gum
Tel. 250200

THE ORIGINAL STRONG TASTE

La Iași numai prin NIVAS HOLDING

BURSA MOLDOVEI SA
Piața Unirii, nr. 5,
tel./fax 032.211808, 212050

primește înscrieri pentru

ȘEDINȚA DE LICITAȚIE CU OBIECTE DE ARTĂ

în fiecare marți și joi,
între orele 10,00 - 13,00,
la sediul din
Piața Unirii nr. 5
(fostul sediu al OJT Iași).

Telefon
211808, 212050.

AGENȚIA DE PUBLICITATE *NORD EST*

organizează concurs
pentru ocuparea a două posturi de

GRAFICIENI - DESIGNERI

Experiența în lucru pe calculator poate constitui un avantaj.

Înscrierile se fac zilnic la sediul agenției din str. Smîrdan nr. 5, et. II, cam. 214, între orele 11,00 -16,00.

Relații la telefon **144776**.

TURISM
AGPI
Agenția PROSPER INTERNATIONAL

VACANȚA PERFECTĂ
IEFTIN SAU GRATIS
MARE, MUNTE, DELTĂ

- PLATA ÎN 6 RATE
- TRANSPORT CU AUTOCAR

STR. G. URECHE 3,
BLOC W. MĂRĂCINEANU,
ÎN SPATELE TRIBUNALULUI,
LÎNGĂ EXCLUSIV.
TEL. 210932, 213122, 213130

EDITORIAL

Cartelarea apei reci

Cristian RACU

În cursul zilei de miercuri, cotidianul MONITORUL a reușit să intre în posesia pliantului pe care Regia Autonomă Județeană de Apă-Canal (RAJAC) îl va distribui populației pentru a populariza o serie de măsuri privind economisirea apei reci. Simpla citire a materialului îți provoacă rîsul și te face să te întrebi dacă cei care l-au elaborat s-au gîndit vreodată că în felul acesta vor trebui să facă față concurenței revistelor de umor. Cum altfel s-ar putea interpreta măsuri de genul celei cu sticla de plastic care va fi introdusă în rezervorul toaletei pentru economisirea a circa un litru și jumătate de apă?

Lăsînd la o parte gluma, toată această campanie inițiată de RAJAC nu poate fi interpretată decît ca o sfidare adusă populației Iașului, întrucît este bine cunoscut că apa curentă este un semn de civilizație a unei comunități. Nicăieri în lume nu poți pretinde unui locuitor al unui mare oraș să nu dispună de apă rece și de apă caldă la orice oră din zi și din noapte, atît timp cît el achită ceea ce a consumat. Acest lucru este însă posibil în altă parte pentru că acolo există ceea ce se numește contor de consum al apei sau apometru. La Iași există așa ceva, dar conducătorii RAJAC se chinuie de peste cinci ani să ne convingă că nu se poate monta așa ceva în orașul nostru. Poate că altfel ar gîndi și oamenii, în ceea ce privește consumul de apă, atunci cînd ar vedea ei înșiși cît și cum consumă. Prin metoda aceasta însă nu s-ar mai putea acoperi pierderile din rețeaua de distribuție și conducătorii Regiei de Apă-Canal ar trebui să se pună serios pe treabă pentru a îmbunătăți această situație, lucru care nu s-a prea întîmplat pînă acum.

Dacă în privința apei calde ne-am consolat cu gîndul că, deocamdată, nu există posibilități tehnice pentru a o avea decît o dată la două zile, chiar și atunci cu program, nimeni nu va înțelege de ce trebuie să ni se carteleze apa rece. Acest lucru ar putea fi considerat posibil doar dacă am trăi într-o țară sahariană, însă România se află în zona temperată și încă nu ne aflăm la limită în ceea ce privește seceta. Luna trecută a plouat îndeajuns, se pare că va mai ploua și luna aceasta, deci nu există nici un pericol în ceea ce privește o apropiată criză de apă potabilă. Dar există o criză profundă în ceea ce privește mentalitatea celor care conduc destinele RAJAC care, îl loc să se străduie să mai amelioreze ceva din starea jalnică a instalației de distribuție a apei reci din orașul Iași, ce datează de la începutul secolului, și să înlăture în acest mod pierderile uriașe care se înregistrează din vina lor și nu din cea a cetățenilor, se străduie să ne convingă că ar trebui să consumăm mai puțină apă. Acest lucru ar putea stîrni rîsul celor care, și așa, au nervii întinși la maximum datorită faptului că aceeași regie îi silește fără voia lor să participe la această activitate de economisire prin oprirea apei reci pe perioade mai mult sau mai puțin îndelungate din zi.

De fapt, problema apei potabile tinde să devină o tradiție în Iași unde, dacă ne aducem bine aminte, anul trecut Regia Apă-Canal a reușit teribila performanță de a sista furnizarea apei pentru un cartier întreg. Atunci, ca și acum, s-a pus problema dacă nu cumva este de vină altcineva decît simplul cetățean care, deși reușise să-și achite datoriile către RAJAC, a fost nevoit să se confrunte cu gîndirea obtuză și neadaptată la noile vremuri a conducătorilor acestei regii.

Încet, încet, mergînd pe această cale promovată de către RAJAC Iași, vom reuși să intrăm și în Guiness Book, întrucît vom depăși pînă și orașul Sarajevo în privința condițiilor de alimentare cu apă potabilă. ■

CAFEAUA DE DIMINEAȚĂ

Marea problemă este pierderea patriei interioare

Aurel LEON

“Patria este - spunea Delavrancea în discursul rostit în Parlamentul țării din 1917, în sala Teatrului Național din Iași - casa ta, pămîntul tău, satul tău, cu toate ale lui, atmosfera în care ai crescut”. Aceasta este exteriorizarea dorului de țară, dar mai există și un sentiment interior de patrie, de care vorbea Emil Cioran. “Marea problemă a intelectualului este pierderea patriei, a patriei interioare. Dacă trăiește în alte civilizații, soarta lui e tragică. Căci sosește un moment în care el nu se mai poate investi, pentru că și-a cheltuit puterea de admirație. Problema este cum să pui în acord această uscăciune interioară cu aceea a civilizației. Problema mea de acum (1950) este cum să mă instalez într-un Occident cu valorile sale prezente.”

Deci, problema este de a pune în consonanță aspirațiile tale interioare cu civilizația respectivă, ostilă ție. Brâncuși a venit cu Hobița după el, precum un cioban cu oile. A ignorat voit marea metropolă, limitînd lumea la butucii și pietrele sale. Avea și desuetul gramofon cu muzica de acasă. În felul acesta a înțeles să lupte cu marea civilizație. Totuși, principala sa operă a adus-o acasă, la Tg. Jiu, în pustietatea din parc, refuzînd oferte americane. De ce? Emil Cioran, dimpotrivă: cînd a decis să devină stilist de limba franceză, a refuzat să mai vină în țară. Dar, în octombrie ‘94, cînd s-a văzut ultima dată cu fratele său, Aurel Cioran, aproape tot timpul au depănat amintiri din copilăria petrecută la Rășinari - Sibiu, unde tatăl era preot. De altfel, și în interviurile prezentate la tv se vede pofta cu care își amintește de șotiile copilăriei.

Să luăm exemplul altui român, devenit celebru departe de țară: Mircea Eliade, pe care l-am cunoscut pe vremea cînd era îndrăgostit de literatura lui Ionel Teodoreanu. A venit la Iași însoțit de o prietenă brunetă să-l... atace pe Ion Simionescu, cel care era director la Editura “Cartea românească” și - firește - să-l cunoască pe Ionel.

Eliade a ținut legătura cu țara, cel puțin Iașul a purtat corespondență cu dînsul, prin revista “Cronica”, plătind drepturile de autor surorii lui, la București. Ei bine, Eliade a scris numai românește, spunînd: “numai în limba ta maternă îți poți aduce aminte de lucruri pe care nu știai că le știi”.

Sosind la Paris, este întrebat de către un gazetar de un anume manuscris. “Îl am acasă!”, a răspuns Eliade. “La Chigaco?”, ceru lămuriri ziaristul. “Nu, pentru mine, acasă înseamnă București!”, explică Eliade.

Ce cald e cuvîntul “acasă”! Aduce aminte de versul lui Topîrceanu:

“E atît de bine cînd pe drumuri ninse

Întîlnești o casă cu lumini aprinse!”

Cu ce emoție a descins din avion, zilele trecute, Nadia Comăneci! La acest sentiment atît de puternic, încît se transmite și copiilor, ar trebui să se gîndească guvernanții noștri cînd îl speculează la sînge. S-a întrebat dl Iliescu ce a simțit Regele cînd a fost oprit ca un terorist oarecare și obligat să facă drumul întors? Cu ce bucurie a venit în țară Regina Ana, soția lui Mihai de Hohenzolern, pentru a merge în pelerinaj pe urmele strămoșilor? Va veni și la Iași. Spre cinstea lui, Suveranul a inoculat patriotismul întregii familii. A făcut-o din cauza acelui sentiment interior de iubire de patrie de care vorbește Cioran, filosoful care nega totul, în afară de patrie.

Marie-France Ionesco

Edificator în susținerea tezei mele e interviul dat ziarului “Cotidianul” de Marie-France Ionesco, fiica lui Eugen Ionesco, din care, spre nedenaturare, reproducem, cuvînt cu cuvînt:

“- Și-a asumat, într-adevăr, destinul acestui popor chinuit, a cărui suferință l-a făcut pe tata să-l simtă mai al lui ca oricînd. Nu trebuie să uităm însă, că era foarte implicat în toate mișcările de apărare a drepturilor omului. A scris și a vorbit în legătură cu Saharov și disidenții ruși, cu Vietnamul de Sud, cu Tibetul. Era profund implicat în contestarea a ceea ce el considera - și sînt sigură că avea dreptate - o formă îngrozitoare, satanică a răului și, evident, nu putea uita că a trăit mulți ani în România, că mulți dintre prietenii lui din tinerețe au fost arestați, că unii au fost uciși. Moartea lui Vulcănescu, de pildă, l-a cutremurat. Și nu e vorba doar despre prieteni, ci și despre neprietenii lui, care erau însă mari personalități ale vieții culturale românești. Cu Noica, de pildă, tata nu era de acord, avea alte idei, alte opțiuni, dar întemnițarea lui l-a îngrozit, l-a umplut de indignare. De România l-a apropiat, deci, din nou suferința românilor. În 1970 a dat un interviu în «L' Express» și la întrebarea dacă se consideră francez a răspuns afirmativ: sînt francez prin opțiune, prin limbă, prin faptul că visez în franceză etc. La sfîrșitul convorbirii, reporterul l-a întrebat unde i-ar plăcea să trăiască și răspunsul a fost: în România. De ce? a vrut să știe, evident surprins, ziaristul. Pentru că acolo aș fi în opoziție”.

Să profităm de ocazie, spre a asculta și un glas neutru, al unui intelectual român din diaspora:

“ - Cum vedeți perspectiva României? Credeți că blestemul despre care vorbea Eugen Ionesco mai apasă și acum asupra noastră?

- Ceea ce este adevărat și cu atît mai dureros e faptul că în România există oameni remarcabili, de mare puritate nu numai politică dar și morală, capabili să creeze o nouă societate. Dovezile sînt la tot pasul. Toate acestea există, dar oamenii nu-și pot da întreaga măsură a valorii, a forței interioare, ei nu pot face ca lucrurile să se schimbe efectiv pentru că sînt împiedicați de un sistem care încă nu a fost înlăturat. Sînt sigur că România este un uriaș rezervor de forțe vitale care nu se pot exprima pe deplin în condițiile date. Cred că resurecția României ar fi posibilă dacă acest potențial ar fi reunit în jurul Regelui Mihai, care reprezintă legitimitatea, singura legitimitate. România a fost liberă, a fost democrată doar sub monarhie. Comunismul a fost impus în această țară de o armată de ocupație, care a înlăturat democrația lăsînd loc liber dictaturii. Regele Mihai este garantul democrației și totodată al dominării tendințelor extremiste - fie de dreapta, fie de stînga. Pe de altă parte, prin integritatea sa, Regele Mihai ar da românilor o altă imagine asupra lor înșiși. Și atunci cînd imaginea pe care o ai asupra ta este una de noblețe, de demnitate, reușești să-ți regăsești propria noblețe, propria demnitate”.

Mai clar nici că se poate exprima noțiunea de patrie interioară. ■

POLIGON

Fotbal și imagine politică

Dorin SPINEANU

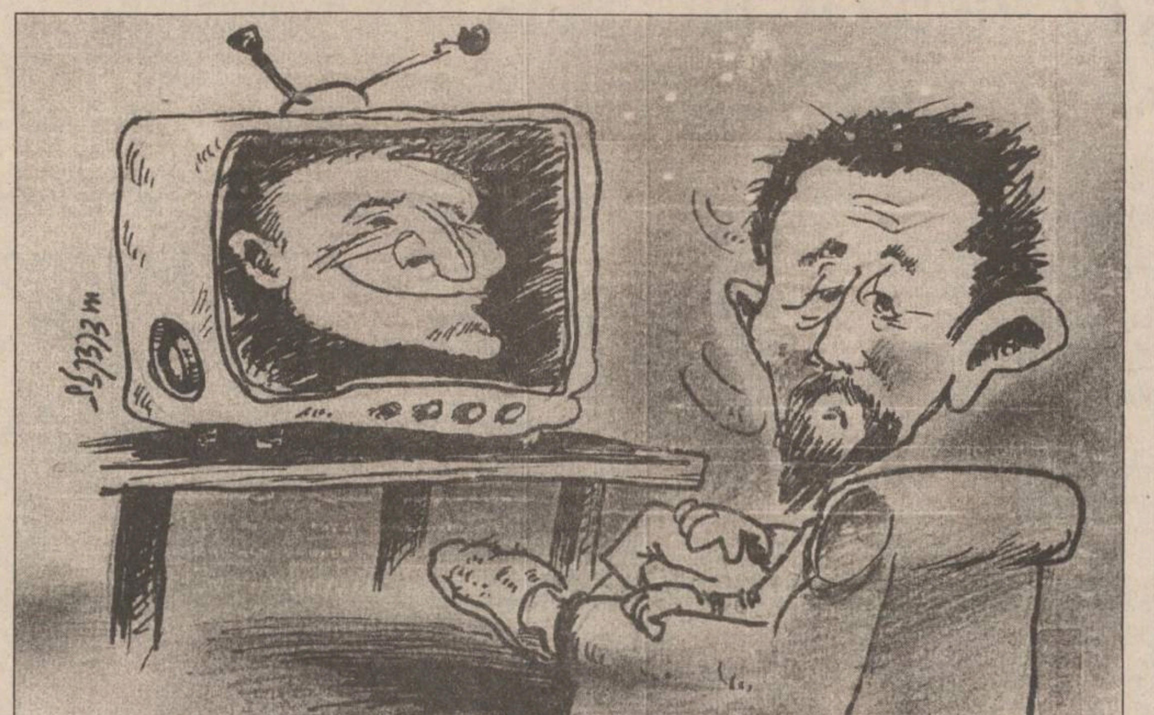

E cald, din ce în ce mai cald și o dată cu creșterea nivelului mercurului în termometre iaca și în sondaje vigoarea Opoziției își arată mușchii în dezvoltare galopantă. Tare mi-e, însă, că ne îmbătăm cu apă rece și intens clorurată de profesioniștii dezinformării. Iar apare, ca de obicei, un fals conflict între Iliescu și Năstase, presa cu toți analiștii ei subtili nevoie mare pune mîna pe subiect și subiecte mai puțin spectaculoase, dar mai... palpabile, rămîn în umbra după care tînjește Puterea.

Acum, cinstit să fiu, termenii de Putere și Opoziție mi se par mult prea puțin definiți în conștiința masei așa că, ori de cîte ori va fi nevoie, voi apela la arhicunoscutele formule ale limbii de lemn cum ar fi, spre pildă, “boborul și ăia!...”

Niște “ăia” abstracți pe care chiar dacă-i vezi, vezi că nu-i mai vezi, ei fiind un fel de entități atotputernice și greu identificabile cu chipuri umane.

Păcat, păcat, însă să nu ne mințim, mai e o groază de timp pînă la alegeri și în vreme ce domnul Iliescu are bunul simț politic să-și ia gașca de trîntori și s-o ducă la meci, la finala Cupei României, iaca domnu' Constantinescu strîmbă din opinci și stă acasă nu care cumva să-l vadă o țară întreagă la televizor, că doar fotoliile Puterii se cîștigă uitîndu-te la mineralele cristalizate în jurul tău, și n-am să le mai numesc acum, nu care cumva să se spuie că m-am dat cu ăștia de au pîinea și cuțitul.

Oricum, nu-i deloc plăcut să vezi că inși pe care ai mizat se comportă ca niște copii mofturosi, hipersensibili, care nu vor să se dea cu mulțimea, că, poate, le... miroase. (Gafă imensă, și greu de îndreptat).

Iar cine l-a sfătuit pe dl. Constantinescu să rămînă în casă e, clar, de-ai Lor. Uite ce propagandă și-a făcut pînă și Somnorilă pozînd în sinistrat, compătimind laolaltă cu băieții de la Rapid și uite ce deserviciu și-au făcut băieții noștri.

Ai noștri? Acum, să vedem cîți dintre ai noștri sînt printre ai noștri.

Prost jucat! ■

UNGHIUL DE TRAGERE

Parlamentul României

Val CONDURACHE

Dl Andrei Pleșu a avut foarte recent o intervenție acidă la adresa parlamentarilor noștri în revista “Dilema”. Referindu-se la inexistența unei clase politice, domnia sa nu acuza pe nimeni de incompetentă parlamentară: nici în pușcărie, nici în libertate nu s-a putut practica exercițiul democratic. Tristețea d-lui Pleșu nu pornea dintr-un dispreț suveran. Nu era el profesorul democrației, iar parlamentarii nu erau discipolii lui. Ceea ce-l intrigase, însă, ba chiar îl iritase (și mă irită și pe mine, motiv pentru care scriu acest articol, în loc să mă ocup de altceva), era suficiența parlamentarilor. Puși în situația să voteze legi după legi (legile sînt elaborate, la comanda Guvernului, de comisii de specialiști; înainte de a fi înaintate Parlamentului, ele sînt din nou analizate de comisiile parlamentare, asistate de alți specialiști, care explică toate corelațiile dintre legile existente și cele în curs de elaborare), parlamentarii se luminează brusc și în fiecare din ei se naște un despot mic, dar atoateștiutor, după chipul și asemănarea lui Ceaușescu. Încercați, dacă vă stă în puteri, să stați de vorbă cu un parlamentar: vă va explica, fără să roșească ori să clipească din ochi, de unde vine necesitatea legii ori la ce folosește, fie că e vorba de apărarea națională, de politica externă, de cultură ori de legea falimentului, silulită să se numească (poate greșesc, rog juriștii să mă corijeze, dar legea falimentului e una, iar legea insolvabilității înseamnă cu totul altceva) legea insolvabilității financiare.

Sînt convins că nici un parlamentar nu vorbește în totală necunoștință de cauză și nici nu votează o lege fără să aibă habar de conținutul ei. Fiecare, în felul lui, se simte responsabil (nu întotdeauna, vezi legea privitoare la casele naționalizate, unde interesele personale au trecut peste interesele de partid) și se chinuie întru binele public (nu întotdeauna, nici măcar Constituția nu garantează dreptul la proprietate). Dar om cu om, parlamentarii se simt atît de responsabili, încît uită că ucenicesc la școala democrației și încep să dea lecții. Pe vremea cînd eram director al Teatrului Național, am avut ocazia să o aud vorbind, la o întrunire a directorilor de teatre, pe d-na Agatha Nicolau. Fără să se rușineze de puținătatea ideilor și lecturilor proprii, d-na parlamentar s-a inflamat în sfaturi (pe vremuri ar fi dat indicații) și s-a ambalat în comentarii, uitînd (pînă a fost pusă la punct) pe cine are în față. D-na Floarea Calotă, mai modestă din fire, cîntă la comemorarea lui Eminescu și plînge cînd pune din greșeală în urnă bila neagră în loc de bila albă. La vot, nu are alte probleme de conștiință decît acelea legate de disciplină de partid. La o nevoie, ar fi în stare să-i explice d-lui Al. Paleologu că, spre deosebire de el, ea nu s-a despărțit de Noica.

Suma rușinii a cumulat-o dl Dionisie Vitcu. Nu ascund faptul că i-am fost apropiat, în calitate de coleg, că m-am cutremurat cînd l-am văzut în “Însemnările unui nebun”, un rol care se face, într-un teatru, o dată la cincizeci de ani.

Dl Dionisie Vitcu mi-a spus, însă, o frază mai cutremurătoare decît toate rolurile pe care le-a jucat în lunga și prestigioasa lui carieră: “După părerea mea, Manolescu (Nicolae, n.m.) e-un prost”. Ne întîlnisem pe stradă, era o iarnă frumoasă, Piața Unirii era plină de lume. Fraza d-lui Vitcu mi-a dat un frison pe care nu-l mai trăisem din noiembrie 1989, cînd am simțit că nu mai pot răbda: În 1986, 1987, 1988, 1989, dl Dionisie Vitcu n-ar fi îndrăznit nici măcar să-l laude pe Nicolae Manolescu, trecea, pe la poalele lui, ca un turist care se minunează în șoaptă de înălțimea Everestului. În 1994, parlamentarul Dionisie Vitcu se uita de sus, din vîrful Moldoveanul ori din Masivul Bucegi la prostul Manolescu. Respectul lui pentru cultură, sincer sau prefăcut, se evaporase. Dintr-un mare actor, Dionisie Vitcu devenise un rinocer.

Cum de a fost posibilă o asemenea metamorfoză? Explicația e cum nu se poate mai simplă. Parlamentul nostru e tot un fel de mare adunare națională în care guvernanții, majoritari, și-au asigurat această majoritate punînd în capul listei, la alegerile din 1992, persoane publice de notorietate, figuri populare, dar lipsite de cea mai săracă educație și cultură politică.

Recent, dl Dionisie Vitcu mi-a făcut invitația repetată de a veni la examenul clasei de teatru pe care o pregătește. După cum s-a exprimat către persoana prin care m-a invitat, el nu mai vrea să facă teatru pentru nepricepuți, ci doar pentru elite. Așa să fie?

Membru al comisiei pentru cultură a Parlamentului, la fel ca d-na Florea Calotă, la fel ca d-na Agatha Nicolau, dl Vitcu a stat, cu seninătate, să audieze proiectul de programe expus de dl Gabriel Liiceanu și și-a exercitat dreptul la vot. Dacă respectul său pentru elite e sincer, singura formă prin care și-l putea exprima era să părăsească ședința. “Iertați-mă, domnilor, eu abia silabisesc din cărțile lui Gabriel Liiceanu. Dați-mă afară din partid, scoateți-mă din Parlament, dar eu una ca asta nu fac. Eu nu am loc în comisia care-l audiază pe dl Gabriel Liiceanu și nu știu cine are loc”. Așa ar fi făcut un om care respectă elita. Dar dl Vitcu nu o respectă de mult, altfel n-ar fi ajuns niciodată să spună despre dl Nicolae Manolescu ceea ce-a spus și n-ar fi devenit, în Parlament, un rinocer. ■

LUMEA TEATRULUI

“Bine, mamă, da' ăștia prezintă în anul trei cu totul altceva decît în anul al doilea!...”

Florin FAIFER

A trecut un an și mai bine de cînd am urmărit, la un examen, grupa (sau trupa) de studenți a profesorilor Dionisie Vitcu și Gheorghe Marinca. Țin minte, atunci am avut o surpriză. O plăcută surpriză. Erau acei băieți și acele fete abia în anul al doilea și se încumetau să joace Shakespeare. Simplul fapt că își verificau fibra înzestrării în piesele marelui Will era, oricum, o probă de seriozitate. A lor și a celor ce-i dirijau, firește. Dar, poate, în definitiv, nu era în această alegere nimic neobișnuit. Presupun că și alții își încearcă astfel elanul. Ce m-a cucerit a fost capacitatea lor de interiorizare. Concentrarea. Indiferența față de trucurile ce pot aduce un succes mai mult sau mai puțin facil. Era într-o atare sobrietate un semn de bune făgăduieli.

Se întîmplau acestea cam pe la un sfîrșit de iarnă. Acum e vară, miez de cireșar, iar tinerii despre care vă vorbesc au făcut, iată, încă un pas spre absolvire. Și în loc să le lucească ochii de euforie, ei mi se par tensionați, asediați de neliniști. Îi mai așteaptă un an de pregătire, un an de febre și de iluzii, dar ce va fi după aceea numai unul Dumnezeu știe! Se vor risipi care încotro? Vor rămîne împreună, în vreun teatru care să nu fie unul din acele locuri unde nu se întîmplă niciodată nimic? E o cumpănă. Stă cumva în puterea lor să o încline înspre partea norocoasă? Mă îndoiesc. Ar trebui, în orice caz, să fie văzuți de persoane competente - cum arată, cum se mișcă, de ce sînt în stare.

Și sînt în stare!... Ramayana, remarcabil spectacol!, Shakespeare, despre care tocmai am amintit, un suculent și proaspăt Caragiale, Matei Vișniec, în fine. O gamă diversă, așadar, în care ei au evoluat cu dezinvoltură și cu un mlădios simț de adaptare. I-am privit, cu o zi înainte de examen, la o repetiție (fiind vorba de o repetiție, aceste însemnări nu iau turnura unei cronici): Octavian Jighirgiu, Cosmin Chivu, Laura Avarvari, Irina Scutariu, Oana Sandu, Daniela Bostan, Ruslan Bârlea, Marius Maftei, Ruslan Rotaru și Ion Alici. O să mai auziți sper, de aceste nume. Atacau un text funambulesc, cu un titlu poznaș - “Bine, mamă, da' ăștia povestesc în actu' doi ce se-ntîmplă-n actu' întîi!” Piesa e meșterită abil, cu tertipuri și dexterități textualiste, mimînd jucăuș profunzimea și abili destul de străveziu, luîndu-se pe sine în răspăr. Prestidigitație care, ca în cazul altor piese ale lui Vișniec, poate oferi prilejul unei puneri în scenă inventive, provocate.

Deci, mai deunăzi, asistam la o repetiție-șnur. O repetiție generală. Cele patru-cinci persoane, cîte eram, încăpeam, ce-i drept, în minuscula, incomoda sălița în care, sincer să fiu, mai rămăseseră cîteva locuri. Dar spațiul restrîns, înghesuit nu a fost, totuși, un sever handicap. Poate chiar i-a obligat pe studenți să joace mai intens (și acrobatic!...), între angoasă și derizune, într-un crescendo de vervă a grotescului.

E o echipă frumoasă. Și zic echipă cu toate că le doresc să ajungă soliști, în avanscenă. Deocamdată, spiritul de grup îi animă, dar fiecare investește multă credință, mult zel în a-și interpreta partitura. Nici un accent histrionic, nici o scălîmbăială. Luciditatea controlează elanul lăuntric, pe firul subțire dintre implicarea aparentă și detașarea mascată de gesticulația impetuoasă și de alte amuza(n)te agresivități (cerute de text, vezi bine!). Că se mai ivesc unele stîngăcii sau mici scurtcircuitări ale comunicării scenice sau, din cînd în cînd, pierderi de tonus, asta se întîmplă și la case mai mari. Important este că ei joacă, punînd mult suflet și - cu o sintagmă de altcîndva - în cuget curat, teatru. Și-au ales cu un instinct corect profesiunea. Dar, fiindcă nu pot să evit o întrebare abisală, în conjunctura nenorocită în care incompetenții ne împotmoliră, avea-vor parte oare și de un destin?... ■

PUNCTE DE VEDERE

Ecranul televizorului înlocuiește cabina de vot

Ovidiu ȘIMONCA

La sfîrșitul săptămînii trecute, am participat, la București, la un seminar organizat de Fundația pentru Pluralism, intitulat "Relația dintre jurnalism și politică", la care au fost prezenți tineri jurnaliști de la unele gazete din țară și tineri politicieni de la toate partidele reprezentate în Parlament.

În ultima zi a întîlnirii s-a vorbit despre interviul de presă cu un om politic, despre reușitele formulării unor întrebări, despre capcanele în care poate cădea un ziarist atunci cînd primește doar răspunsuri vagi, fără să conțină nici o informație, despre tentația oamenilor politici de a evita întrebările incomode printr-un apetit deosebit de a bate apa în piuă. La sfîrșitul acestei secțiuni a seminarului s-a realizat și o aplicație practică. Mi-a revenit misiunea să o intervievez pe Elena Oprea, consilier parlamentar al președintelui Camerei Deputaților, Adrian Năstase. Am aflat, cu acest prilej, că președintele Camerei Deputaților are o echipă de patru consilieri, fiecare avînd vîrsta de pînă la 35 de ani. Elena Oprea este consilier pentru imaginea președintelui Adrian Năstase. Elena Oprea a absolvit o facultate particulară de teatru și a jucat pe scena Teatrului Majestic.

În interviul propriu-zis, Elena Oprea a mărturisit că "PDSR-ul se consideră în campanie electorală din ziua cînd s-au încheiat alegerile din 1992". Interviul-exercițiu avea drept temă "strategia electorală pentru alegerile parlamentare din 1996". La întrebările concrete despre cîte întîlniri cu tinerii a făcut PDSR-ul în București, dacă pe listele electorale din 1996 vor intra mai mulți tineri, dacă există o strategie de atragere a tinerilor către PDSR, Elena Oprea s-a codit să răspundă tranșant, replicîndu-mi că "aceste întrebări ar trebui să le puneți în conferința de presă".

Mai mult, PDSR București nu s-a gîndit, deocamdată, cum vor arăta listele de candidați în 1996 și nici în ce medii sociale ar trebui să aibă loc următoarele întîlniri electorale. Indiferent de evitarea răspunsurilor, pentru a nu lăsa loc la interpretări, un lucru rămîne cert: PDSR-ul consideră depășite insistențele electorale concretizate în întîlnirile obișnuite cu alegătorii, preferîndu-se acțiuni în care impactul electoral este mai mare. N-ați observat că PDSR-ul nu mai face mitinguri, nu mai iese în stradă, iar acțiunile sale sînt mult mai rare decît ale Opoziției? Ultimele ediții ale emisiunii de "Actualități" de la Televiziunea Română arată o clară înclinație a partidului de guvernămînt și a președintelui Ion Iliescu de a se folosi de această pîrghie. Prezența necontenită în programele Televiziunii Române fixează imaginea de lider politic. A fi mai des prezent la Televiziune decît Robert de Niro sau Pantera Roz are darul de a-i aduce pe liderii politici într-un cadru familiar. Chiar dacă poți avea, o vreme, anumite repulsii față de persoanele filmate, cu timpul, vehementa scade, protestul se înmoaie, iar insistența filmărilor este percepută ca pe o realitate naturală, pe care nu o poți refuza. Multă vreme mulți români aveau reflexul de a închide televizorul atunci cînd vedeau anumiți lideri politici. Obișnuința de a-i difuza mereu a sfîrșit prin a fi acceptați. Văzuți zi de zi, telespectatorul nu mai are răbdarea să distingă notele disonante. E un prea mare efort să încerci să sesizezi cîte din lucrurile spuse la televizor sînt importante și cîte sînt baliverne.

Important nu e mesajul, ci prezența. Îmi închipui chiar zile cînd Adrian Năstase sau Ion Iliescu ar spune doar: "Bună seara, astăzi e vineri, mîine sîmbătă, vă urăm un sfîrșit de săptămînă plăcut". Televiziunea, dar și multe posturi de radio (fie locale, fie naționale, fie publice sau private) încep de cele mai multe ori buletinele de știri cu ce a mai făcut președintele Iliescu în ziua respectivă. I-am întrebat pe cîțiva redactori de la un post de radio de ce încep un buletin de știri pentru Iași cu vizita președintelui Iliescu la Călărași, de exemplu. Unii mi-au răspuns, supărați, ca și cum aș fi săvîrșit o mare blasfemie punîndu-mi această problemă: "Cum, de ce? Nu e Iliescu șeful statului?" Și chiar credeți că toate televiziunile americane încep jurnalul cu Bill Clinton?, i-am întrebat, fără să aștept un răspuns, după prima argumentație ușor ilogică.

Orice întîlnire electorală, dacă nu este sau nu va fi mediatizată, nu-și va atinge scopul. Se vor cheltui bani mulți, fără certitudinea că oamenii cărora te adresezi au și fost convinși de mesajul tău. În schimb, dacă Televiziunea va insista pe fiecare gest, se va considera că așa e normal să se întîmple. De la "e normal să-i televizăm" pînă la "e normal să-i votăm" nu mai e decît un pas. Strategia PDSR este să nu-și risipească eforturile de campanie în gesturi obscure, nemediatizate. PDSR-ul, cred, n-are nevoie de publicitate măruntă, în ziare sau la posturi locale de radio sau televiziune. Păstrînd Televiziunea, ascendentul față de celelalte partide e garantat.

De nenumărate ori, am căutat să realizez interviuri cu senatorul ieșean Ion Solcanu sau cu altcineva din conducererea centrală a PDSR-ului. Am fost invitat la conferințele de presă, unde am avut dreptul la o singură întrebare. Imaginea PDSR-ului nu trebuie șifonată prin întrebări incomode. Important e să ne păstrăm pentru televiziune și să acaparăm conștientul, dar mai ales inconștientul oamenilor. Prezența lui Ion Iliescu la finala Cupei României (cu un Mircea Sandu în spate mestecînd gumă) are scopul de a reconfirma o imagine. Nu-i poți reproșa președintelui că a venit la meci; oricînd ți se va replica faptul că și regina Marii Britanii asistă la finala Cupei Angliei. Prezența președintelui nu poate fi blamată. Orice om are dreptul să vadă un meci. Mediatizarea evenimentului pe unii îi poate enerva, pe alții încînta, cei mai mulți însă vor considera ceva normal apariția în tribuna stadionului "Național" a președintelui. Microbiștii își vor chema nemicrobiștii din familie să-l vadă pe "președintele nostru". Asemenea imagini sînt elemente de campanie electorală. Le poate cineva sancționa?

În tot acest timp, Convenția Democratică abia a strîns 15.000 de oameni în București, pe 14 iunie. S-a vorbit într-un limbaj general împotriva comunismului, iar la sfîrșit liderii politici ai Convenției au parcurs o arteră a Bucureștiului ținîndu-se de mîini. Convenția s-a adresat acelorași oameni deja convinși, în timp ce PDSR-ul lucrează asupra celor nehotărîți și-i evită pe cei contra lor.

Acum mă și întreb care din politicienii locali va profita de meciul Lynx Iași - Electroputere Craiova pentru a-și face nițică propagandă electorală? ■

BOBUL DE GRÎU

Cinci adevăruri despre Hristos

Ștefan PAVEL

Moto: "Spun adevărul în Hristos, nu mint, martor fiindu-mi conștiința mea în Duhul Sfînt." (Romani 9:1)

➊ În Joia Mare, înainte de Pătimirile de pe Golgota, Iisus Hristos, Fiul Lui Dumnezeu, a spălat picioarele ucenicilor Săi, pentru a ne arăta că cel mare și puternic trebuie să fie slujitorul și nu asupritorul celor mici și neajutorați, nimeni de pe Pămînt neavînd dreptul de a se considera stăpîn sau domn al celor ce de fapt aparțin doar Tatălui Ceresc, Celui ce a creat toată lumea văzută și nevăzută.

*

➋ La judecata Sa, cea în pripă făcută și de către evrei și de către romani, la un moment dat, Pilat îl întreabă pe Hristos (și de fapt, mai degrabă, se întreabă pe sine însuși: "Care este adevărul?" Dar, nici Iisus și nici altcineva nu-i dă vreun răspuns.

În limba latină a procuratorului Pilat din Pont, întrebarea "care este adevărul?" sună simplu: ***"quid est veritas?"***... Pasionații de enigmistică au descoperit că, amestecînd toate literele ce alcătuiesc această întrebare și aranjîndu-le apoi într-o altă ordine (adică prin anagramare), obținem un posibil răspuns tot în limba latină: ***"Est vir qui adest!"*** Ceea ce, în traducere înseamnă: ***"este bărbatul din fața ta!"***

Deci, la întrebarea "care este adevărul?", răspunsul era ascuns chiar în întrebare: "este bărbatul din fața ta!"

În această situație, Hristos n-avea de ce să mai răspundă lui Pilat, pentru că tocmai El, bărbatul, Fiul lui Dumnezeu, era însuși adevărul ce se afla chiar atunci în fața procuratorului ce punea întrebarea...

(Notă pentru enigmiștii de limbă română.

Pre limba mioarelor mioritice, propoziția "ce este adevărul?" poate fi anagramată, după gust,în mai multe moduri. De exemplu, putem obține: "dacă este evreul?" sau: "e evreul ce s-a dat!",sau: "calvar,sete de eu" sau,și mai bine: "Eu,sete de calvar!". Alegeți și vă minunați!

Sau, mai bine,alegeți și vă mîntuiți...)

Chiar plecînd doar de la această inteligentă speculație lingvistică, putem totuși intui că oricît de grele întrebări am avea de pus altora (și de fapt nouă înșine!), întotdeauna răspunsul se află chiar în fața noastră, lîngă noi, sau, mai precis, chiar în noi...

Hristosul care ne-a spus că este "Cale, Adevăr și Viață", ne-a învățat o dată pentru totdeauna că pînă și Împărăția Cerurilor pe care noi încă o mai căutăm hai-hui, se află de fapt ***în noi***. Aceasta însemnînd că ea se află în puterea noastră cea bine vegheată de Sfîntul Duh. Prin ceea ce alegem, prin ceea ce credem și prin ceea ce iubim, prin liberul nostru arbitru (fiind însă cu toții permanent sprijiniți de dragostea lui Dumnezeu pentru oameni), fiecare dintre noi are deschisă calea către Împărăția Cerurilor.

*

➌ În chinurile crucii fiind, la un moment dat, Iisus Hristos spune: "Eli, Eli, Lama Sabachtani?", adică: "Dumnezeule, Dumnezeule, de ce M-ai părăsit?"

Cîte călimări de sudoare și de cerneală se vor fi scurs oare în tentativa de a explica filozoficește și metafizicoid "enigma" firii umane a Fiului jertfit ce zăcea pe Cruce, în deznădejde și însingurare?... Cîtă apă de ploaie și orgolioasă risipă de imaginație va fi încercat să "spele" sîngele Mîntuitorului?...

Așa zisa enigmă poate avea însă o explicație simplă de tot ce stă chiar și la îndemîna oricărui cititor atent al Sfintei Scripturi care, atunci cînd întîlnește menționată de Evanghelie amintita zicere a răstignirii, poate găsi în josul paginii, la indicele tematic, trimiterea către primul verset al ***Psalmului 21***. Psalm ce începe chiar cu aceste cuvinte: "Dumnezeul meu, Dumnezeul meu, ia aminte la mine, pentru ce m-ai părăsit?..."

Și dacă ar fi doar această, hai să-i zicem, "coincidență"... Dar mai bine vă las chiar pe dumneavoastră să descoperiți singuri cîte "întîmplări" care amintesc de răstignirea Mielului Dumnezeiesc - nevinovat și totuși batjocorit de ura oamenilor - au fost profețite în acest Psalm scris cam cu o mie de ani înainte de jertfa Fiului Divin. Citiți, deci, rogu-vă, Psalmul 21...

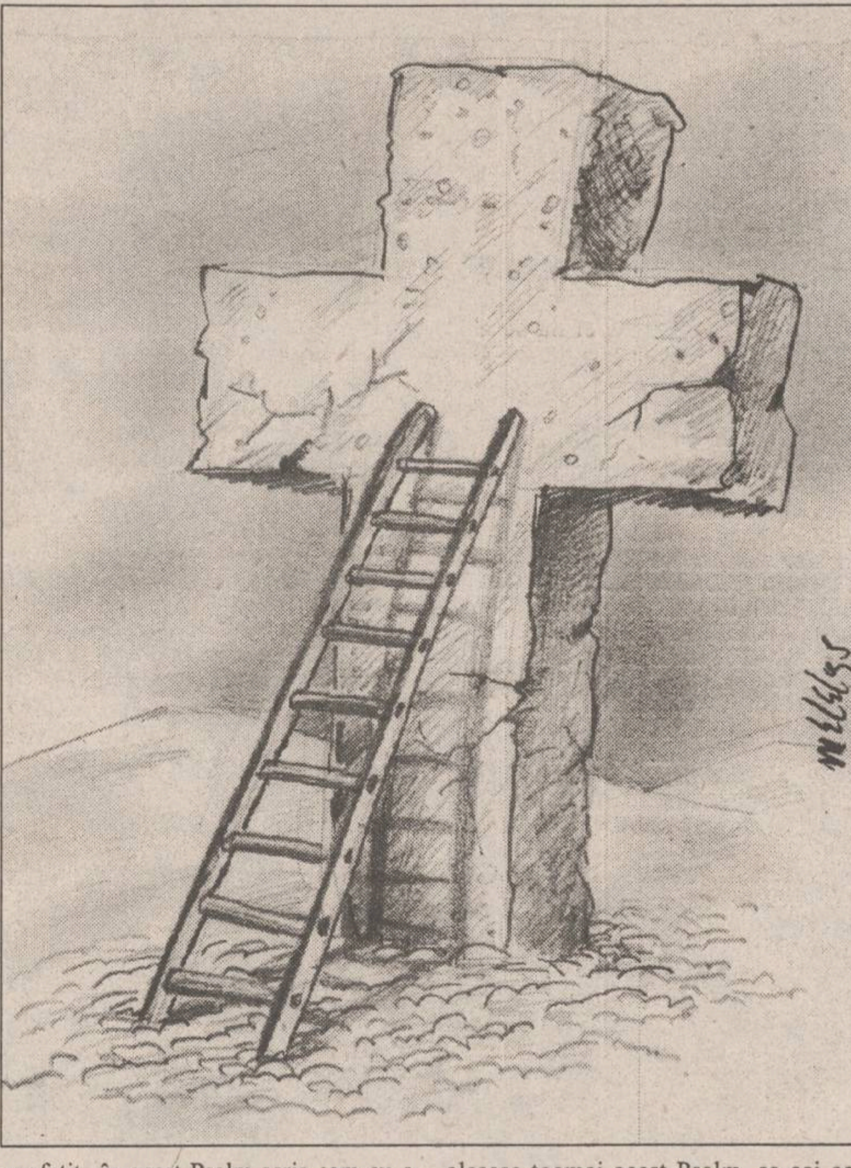

Concluzia e cuceritor de simplă: pe cruce, Iisus, ca orice bun credincios aflat în necaz, SE RUGA! Și, ca orice bun evreu, El se ruga recitînd din Psalmii lui David...

Iisus se ruga însă rostind un anume Psalm, unul din psalmii ce-i anunțaseră cu un mileniu înainte venirea și patimile sale de Mîntuitor al oamenilor. El alesese tocmai acest Psalm, ca cei ce aveau urechi de auzit să înțeleagă că tocmai atunci, sub ochii lor, se împlineau profețiile cele vechi ale Sfintelor Scripturi. Totodată, Iisus întărea astfel și credința ucenicilor Săi care încă mai puteau avea îndoieli asupra faptului că El, Cel ce agoniza pe cruce, era chiar Fiul Lui Dumnezeu, Mesia cel așteptat și venit în sfîrșit să mîntuiască omenirea...

De fiecare dată cînd ne va fi greu, cînd ne vom crede ajunși la capătul puterilor, să rostim această doar aparent cumplită întrebare: "Dumnezeule, Dumnezeule, de ce m-ai părăsit?" Dar să o rostim ***împreună cu Iisus*** și să nu ne oprim numai la aceste cuvinte ce pot părea pline de un nedrept reproș. Să continuăm, deci. Să continuăm a rosti întregul Psalm al 21-lea, încercînd să ne amintim suferințele Celui pe nedrept răstignit...

Iar dacă mare ne va fi nevoia, urmînd și sfatul Sfinților Părinți, să continuăm a rosti Psalm după Psalm, pînă chiar vom fi citit întreaga Psaltire. Și atunci, dacă ne vom fi făcut vrednici de miluirea lui Dumnezeu, poate că vom căpăta și noi, alături de Domnul Hristos, puterea adevăratei învieri la o nouă viață...

*

➍ Tot de pe Cruce, ridicînd ochii înspre ucenicul Ioan, Mîntuitorul I-a spus Mamei Sale: ***"Femeie, iată fiul Tău!"*** Iar lui Ioan cel iubit i-a zis: ***"Iată Mama ta!"***

Un modern Catehism ortodox francez (tradus și la noi) ne arată că un Părinte al bisericii minunat a spus că, pentru a putea înțelege sensul Sfintei Evanghelii a lui Ioan (și de altfel a tuturor Cărților Sfinte), trebuie ca și noi să ne aplecăm pe pieptul lui Iisus - așa cum a făcut de nenumărate ori Ioan însuși, ucenicul cel iubit, și, în același timp, din partea Domnului, trebuie să o primim pe Mama Sa Maria, drept Maică a noastră.

Maica Domnului este Maica tuturor credincioșilor uniți în Trupul unic al lui Hristos, pentru că noi toți laolaltă sîntem Trupul cel veșnic viu al lui Hristos.

Toți sîntem una... Sau, mai exact spus, așa ar trebui să fim...

*

➎ Sfînta catolică ***Roza din Lima*** a spus: ***"În afară de Cruce nu există altă scară ce poate duce la cer!"***

PUNCT!

(Acest text a fost difuzat la Radio "Nord-Est", în cadrul emisiunii "La început a fost Cuvîntul", emisiune ce poate fi ascultată în fiecare miercuri, de la ora 22.00)

POLEMICI INTELECTUALE

O metamorfoză (in) explicabilă

Dorin POPA

Stimată domnișoară Irina Popescu-Boieru,

Am parcurs cu multă atenție textul semnat de dvs. în MONITORUL din 17 iunie a.c. și, oricît de mare mi-a fost bunăvoința, n-am putut găsi, din nefericire, nimic serios, rexistent ori bine cumpănit. Mi-a venit extrem de greu să vă recunosc și să accept că, iată, puteți scrie fraze care aparțineau unei lumi insalubre. Căutînd spiritul sănătos al dialogului, n-am găsit în articolul dvs. decît dorința, inabil mascată, de a (mă) lapida pur și simplu. Fără să glumesc, cred că ați fi preferat să aveți în mînă o pușcă, în locul inofensivului pix.

Pe un ton scrîșnit, de răfuială ieftină, dvs. reușiți performanța de neinvidiat de a răspunde unui ***articol critic*** printr-un ***atac la persoană***. Cunoașteți vreun caz de regizor mare care să fi procedat la fel? Nicăieri, în articolul dvs., nu analizați vreo afirmație de-a mea pentru a-i dovedi gratuitatea. Articolul meu din 10 iunie a.c. intitulat "O regizoare (prea) cuminte" pare a fi avut ca efect o bruscă abrutizare a dvs., absolut stupefiantă.

Dar mai bine să recapitulăm ***"acuzele"*** violente pe care mi le aduceți, deoarece, textul fiind confuz, scris cu patimă și ură, multă lumea n-a înțeles ce doriți de fapt. Deși în titlul promiteți să vorbiți "Despre starea îngrijorătoare a unei părți a criticii teatratele", nu faceți referire decît la semnatarul acestor rînduri. O primă inadecvare. Apoi, dacă n-ar fi întristătoare, ar putea părea comică justificarea intervenției dvs. prin faptul că eu sînt "singurul cronicar ieșean care poate fi văzut în barul Teatrului". Numai pentru acest lucru v-ați aprins atît de tare? Mă "pîrîți" astfel cititorilor tîrînd discuția la subsol.

Mă văd silit să mă justific, ce să fac? Toți cunoscuții mei știu că nu agreez băuturile alcoolice. Prefer barul Teatrului pentru că acolo o cafea costă doar 200 lei, iar un pahar cu apă minerală, 80 lei.

În plus, patronul barului este un om perfect civilizat - actorul Gelu Zaharia. E adevărat, am fost de mai multe ori în barul Teatrului. De cîteva ori s-a întîmplat să stăm la aceeași masă: eu, cu o cafea în față, iar dvs., cu o vodcă sau o bere. Nu afirm că ați făcut vreodată exces, nu. Nu credeți că s-ar putea întreba cititorii noștri de ce, din moment ce știați că, "Dorin Popa e singurul critic capabil să comită cronică din bîrfă", după cum, fără să clipiți, afirmați, ați acceptat, totuși, compania mea? După aceea, afirmați că, în debutul articolului pe care l-am scris la "Iarba amăgirilor", v-am preluat opinia exprimată "la o cafea" și-mi reproșați că nu vă citez. Nu e locul aici să vă explic ce înseamnă o ***sursă***. În același timp, la doar cîteva rînduri mai încolo, afirmați că ideea, de care credeți că v-am deposedat, ați fi exprimat-o "doar în cadrul restrîns al discuțiilor cu colegii". Întrucît nu sînt coleg cu dvs. (și nu regret), mă văd scos din "culpă" chiar de către acuzator.

Pe de altă parte, vă semnalez că, în absența comodității și a superficialității, ați fi putut observa că pasajul în litigiu conține o critică bine camuflată la adresa dvs. Întrucît dați dovadă de contrariu, i-ar veni greu oricui să creadă că, în prezența mea, v-ați fi făcut autocritica. Dimpotrivă, sînteți o natură fericită, care nu are nimic a-și reproșa, niciodată.

După această plăsmuire a imaginației dvs. și în absența iremediabilă a spiritului critic, nu v-a fost greu să considerați că articolul pe care l-am scris la spectacolul "Timon din Atena" este o consecință a unei intrigi. După aceste două impecabile secvețe "logice", mi s-a părut firesc dubiul dvs. în privința coloanei mele vertebrale. Pornind de la asemenea premise, concluzia nu putea fi decît la fel de "sănătoasă".

Curioasă opinie aveți dvs. despre scris, despre critică și chiar despre teatru, în general. Zăriți la tot pasul cabale tenebroase, vorbiți despre divergențele de opinie, despre "stările conflictuale deschise" din teatru, vă revoltați la tot pasul de mediocritatea din jur, dar nu suflați un cuvințel despre observațiile critice pe care le-am făcut vizavi de regizoarea care sînteți. De ce nici o clipă nu v-a trecut prin minte că s-ar putea ca opiniile mele critice să izvorască din iubire pentru teatru și adevăr? În toate articolele mele de pînă acum n-am făcut decît să sprijin Teatrul Național din Iași, atîta cît m-am priceput. În finalul articolului "O regizoare (prea) cuminte", după ce afirmam că sînteți talentată autoare a cîtorva spectacole semnificative, zicaem: "Irina Popescu-Boieru, cel puțin deocamdată, pare a fi departe de marea performanță artistică la care Teatrul Național din Iași are dreptul să aspire". Dvs. considerați că sînteți deja în marea performanță?

În cronica pe care o dedică spectacolului cu piesa "Astă seară se improvizează" - montată de dvs., Irina Cororiu vorbește, în revista "Teatrul - Azi", de "hibele viziunii regizorale". În nr. 1/'95 al revistei de mai sus, Alice Georgescu, analizînd "Dresoarea de fantome" - spune: "Regizoarea și-a limitat intervențiile profesionale la amplasarea mizanscenei într-un spațiu neconvențional". Atît! Constantin Paiu, în "Cronica", într-un articol cu titlul: "Numai Timon?", observă: "Adeptă a «spațiilor neconvenționale», Irina Popescu-Boieru n-a realizat astfel însă decît plasarea neconvențională a privitorilor".

În urma stagiunii ieșene de la București, 13-15 martie 1993, în "România Literară" nr. 13/1993 a fost comentat (extrem de favorabil) de către Marina Constantinescu, doar spectacolul cu "Adunarea femeilor" regizat de Alexandru Dabija, deși fusese prezentată și piesa "Spectatorul condamnat la moarte", la care ați semnat regia. În nr. 1/1995, "Teatrul - Azi" publică răspunsurile a 15 importanți critici privind cei mai buni regizori, cele mai bune spectacole etc., în care numele dvs. nu apare niciodată. Și asta în vreme ce numele unor colegi de generație ca Victor Ioan Frunză, Alexandru Darie ori Alexandru Dabija sînt prezente. Nu mai vorbesc de Cătălina Buzoianu, Vlad Mugur, Silviu Purcărete, Radu Penciulescu ș.a.

După cum se vede, în țară, cota dvs. profesională este aproape invizibilă. De aceea este plină de ridicol lamentația dvs. potrivit căreia vă "discreditez în fața colectivului teatrului și a opiniei publice". Ce minunat vă exprimați! Ați greșit, din păcate, ținta.

Trebuie să vă cîștigați reputația pe scenă, și nu în dispute cu jurnaliștii care îndrăznesc să se pronunțe asupra calității dvs. regizorale! Multe cafele am băut în barul Teatrului datorită suspendărilor repetate ale spectacolelor dvs. din lipsă de spectatori. Eu nu pot inventa spectatori care să vă urmărească montările. Eu am încercat, cu puterile mele modeste și cu știința mea puțină, să țin Teatrul Național din Iași în atenția publicului. Speriată de absența spectatorilor la piesele pe care le puneți în scenă, fără o justificare artistică, ați încercat să aduceți publicul pe scenă, alături de actori. În loc de 800 de locuri (cît are Sala Mare), ați pus pe scenă doar 50 - 60 de scaune. Nici așa n-a mers. E vina mea? Ca jurnalist, sînt în slujba cititorilor mei și nu pot inventa spectacole nemaipomenite, care să nu existe decît pe hîrtie.

Fără să vreți, orbită de furie, în articolul pe care l-ați încredințat MONITORULUI îmi faceți un compliment extraordinar. Spuneți că în cronica la "Timon" aș "face referiri la aspecte pe care numai cineva din interiorul teatrului le-ar fi putut semnala", bineînțeles, gîndindu-vă la nesfîrșite și odioase cabale ce v-ar viza cariera.

Vorbiți, la un moment dat, de experiența mea teatrală de profesor de fizică. De ce vă supără asta? Și un profesor de fizică vine la Teatru.

Eu vă sînt recunoscător pentru faptul că ați realizat un spectacol, "Spovedanie în decembrie" - primul teatru de poezie la Iași - pe versurile mele, anul trecut. Atunci, la Radio și Televiziune, ați rostit frumoase cuvinte despre poezia mea. Acum, brusc, suferiți de amnezie și ați uitat complet că nu în calitate de profesor de fizică m-ați cunoscut. Vă reamintesc, deci, că am publicat șase cărți pînă acum - patru în România, una în Franța și una în Germania. Poate că așa se explică replica dvs. violentă la un articol critic: mizînd pe faptul că eram în relații cordiale, ați crezut că vă voi încărca de laude. V-am lăudat, cînd ați meritat. iată că, dacă mi-am permis, destul de delicat, să vă critic, v-ați aprins peste măsură. Dacă nu mă cunoașteți decît ca profesor de fizică, de ce ați dorit să scriu la "Timon"? Inițial, am vrut să vă menajez și n-am scris două luni. Vă repet, cel mai bun spectacol al dvs. rămîne "Șase personaje în căutarea unui autor", spectacol pe care l-ați realizat ca studentă, sub îndrumarea profesorilor.

De aceea cred că trebuie, totuși, să luați în serios observațiile pe care le-am făcut privind viitorul dvs. artistic. În ultimii ani ați pus în scenă doar două piese: "Dresoarea de fantome" de Băieșu și "Timon"; știți cîte piese monta, anual, Cătălina Buzoianu, în vremea în care se afla la Iași? Cu articolul meu, n-am vrut decît să vă motivez în a încerca să atingeți marea performanță. Peste un timp, vă veți da seama că am scris acele fraze cu toată onestitatea și cu destulă căldură. Acum, însă, sînteți prea furioasă ca să acceptați asta.

Se petrece un fenomen destul de liniștitor cu dvs.: vă este frică de public. În ultimii doi ani, n-ați pus nici un spectacol pentru Sala Mare, pentru marele public al T.N. din Iași. Ultimele dvs. montări sînt pentru foaierul Teatrului ("Dresoarea...") și, pentru 50-60 de scaune ("Timon").

Teatrul Național din Iași, cum v-am mai spus, are dreptul să aspire la marea performanță, iar dvs., după anii petrecuți aici, aveți datoria morală să oferiți celor care v-au creditat pînă acum un spectacol de zile mari.

Voi fi primul care vă va aplauda. ■

CAPETE DE RÎND

Prea trista poveste a insulei Ainâmor și a prea iubitului ei papagal Ucseili

Nichita DANILOV

Într-o mică insulă situată în Arhipelagul Caraibelor, la mijlocul distanței dintre insulele Martinique și Gaudeloupe, la 113,4 mile de Port of Spain, a fost descoperită o colonie de papagali care vorbește limba română pe dos. Insula, de forma unui plămîn tuberculos, are o suprafață de 237,5 km2, numără o populație de 22,3 milioane de suflete, este împărțită în 42 de județe și are 236 de orașe (dintre care 47 municipii) 2.706 comune (cu 13.149 de sate). Păsările sînt organizate în colonii, trăiesc în coliviile împletite din ramuri de răchită și se hrănesc cu cuvintele scoase din propriul lor gîtlej, emanîndu-le și ingurgitîndu-le fără prea mare efort și lăcomie. Numele acestei insule este ***Ainâmor***. R-ul păsările îl pronunță grasiat, cu oareșicare delicatețe oratorică. Capitala se numește ***Itșerucub*** și este situată în partea de sud a țării, pe malul rîului ***Ațivobmîd***. Forma de guvernămînt a țării: republică parlamentară.

Din patru în patru ani, insula este cuprinsă de febra alegerilor generale și locale, țara trezindu-se din letargie, conștiința civică și națională ajungînd la paroxism. Sînt rostite discursuri fulminante, promisiuni și critici la adresa fostului guvern. La cursa prezidențială participă de obicei trei candidați, de obicei aceiași: ***Ranuf, Ucsenitnatsnoc*** și ***Ucseili***. De fiecare dată cîștigă ***Ucseili***, pe care electoratul îl consideră a fi un spirit echilibrat. Bătrînul papagal *Uscieli*, aflat de 50 de ani în fruntea țării, posedă un cioc imens și roșu, ochelari metalici cu - 14 dioptrii, ochi vicleni și o minte ascuțită. Pe jumătate surd, nu aude, sau se face că nu aude cîrîituile mînioase ale populației, care chiar dacă nu-l iubește din cale afară, totuși îl alege dintr-un fel de inerție și din teama de altceva mai rău. Știindu-și papagalii cîrcotași din fire, perverși și temători, dar devotați unei singure persoane, bătrînul papagal *Ucseili*, îi lasă în pace, conducînd insula după bunul său plac. Vorbind la perfecție ciudata limbă de ***nmel***, pe care și-a însușit-o în străinătate, președintele ***Ucseili*** reușește în momentele critice să entuziasmeze populația, scoțînd țara din impas. Avîndu-și reședința în vechiul și somnorosul ***Inecorto***c, papagalul ***Ucseili*** conduce țara prin intermediul unor decrete expediate din cioc în cioc, în care amestecă limbajul oficial cu cel de horoscop și informația statistică cu buletinul meteo. Venit la putere în urma unei lovituri de stat și cu sprijinul unor forțe obscure din interior și din afară, el a reușit să-l înlăture în doar trei zile pe vechiul papagal Ucseșuaec și tot clanul său, pe care l-a executat în cetatea ***Etșivogrît***, într-o zi sfîntă pentru națiune, și s-a instaurat la domnie în locul său. Papagalul Ucseșuaec, un dictator tîmpit, cu minte bolnăvicioasă, a avut totuși demnitatea de-a muri ca un erou, cu fruntea sus și pumnii strînși, răcnind din toți bojocii, în clipa în care era executat: "Trăiască Ainâmor! Trăiască R.C.P.!", astfel că astăzi e privit de-o mare parte a națiunii ca un mare conducător, un geniu neînțeles, mormîntul său din capitală constituind un loc de pelerinaj. Moartea sa a scos întreaga papagalicime în stradă, dînd naștere la un adevărat delir. Carnavalul a durat un an întreg. După care au venit necazurile. Seceta, foametea. Inflația. Dezastrul economic și cel moral.

Imediat după căderea sa, granițele țării au devenit fluide și a început exodul. O mare parte a națiunii a plecat pe alte meleaguri, în căutarea paradisului visat. Bunurile agonisite cu trudă de-a lungul unor lungi ani de privațiuni au fost distruse sau au fost scoase peste graniță și vîndute pe nimic.

În locul unor opere de artă, papagalii au adus în țară gumă de mestecat, băuturi răcoritoare, cafea, țigări și alte mărfuri îndoielnice și de prost gust, astfel că țara s-a transformat într-un adevărat bazar oriental. Industria și agricultura au fost lăsate în paragină. Transporturile au decăzut și ele. A înflorit însă comerțul ambulant, în care se schimbă nimicul pe nimic. Migrația a fost îngrozitoare. În frenezia lor, papagalii insulei Ainâmor au năvălit peste mănoasele culturi din alte insule, au prădat și-au pustiit totul în calea lor, devenind o pacoste pentru națiunile vecine. După ce au terminat cu furtul și cerșetoria, papagalii s-au întors în țara lor. Obișnuindu-se cu un trai lejer și o viață fără griji, papagalii insulei Ainâmor, din bicisnici cum au fost, au devenit și mai bicisnici, neavînd teamă nici de lege, nici de Dumnezeu.

În toată această perioadă de degringoladă, regimul lui ***Ucseili*** s-a întărit. Papagalii săi punînd încetul cu încetul mîna pe toate pîrghiile puterii. Regimul a întărit poliția. A întărit armata. Toată societatea fiind supravegheată de forțele de ordine. Corupția e totuși fără precedent. Papagalului Ucseili convenindu-i de minune această stare de fapt, căci bazîndu-se pe niște oameni pătați de prezent și de trecut, îi poate ține mai lesne în frîu, manevrîndu-i după voia sa.

Tot răul națiunii vine însă de la pervertirea limbii, de la faptul că noțiunile sînt rostite mai mult pe dos decît pe față. Pervertirea noțiunilor a dus la pervertirea firii. Dacă limba ănâmor ar fi rostită de la cap la coadă și nu de la coadă la cap, dezastrul social, politic și moral ar înceta, și insula Ainâmor ar cunoaște o perioadă de pace și înflorire. Națiunea însă refuză să facă acest mic efort și se complace în minciună.

Toate acestea vi le scrie papagalul Napoleon, aflat din propria sa inițiativă în exil pe insulă și care, din pricina depresiei și negăsind altceva mai vrednic de făcut, în colivia sa, se mulțumește să fumeze pipă și să contemple fauna și relieful, scoțînd pe nări mici rotocoale de fum, în semn de S.O.S. ■

MONITORUL EXTERN

În pofida opoziției republicanilor

Statele Unite vor plăti o parte a cheltuielilor necesare forței de intervenție rapidă

SUA vor plăti o parte a cheltuielilor necesare controversatei "forțe de intervenție rapidă" în Bosnia, dar vrea ca aceasta să-și îndeplinească "cu vigoare" misiunea de protecție a trupelor de menținere a păcii, a declarat asistentul Secretarului de Stat al Apărării, Richard Holbrooke. Holbrooke a declarat că a primit din partea celor trei state care participă cu trupe la forță, Marea Britanie, Franța și Olanda, documente care au clarificat oarecum rolul acesteia. El a mai declarat că mărimea contribuției financiare va fi determinată printr-un proces consultativ. La întîlnirea de săptămîna trecută a G-7 de la Halifax, Clinton a promis că Statele Unite vor încerca să găsească o modalitate de a contribui la forța de intervenție rapidă. SUA sprijină noua forță, dar pînă acum liderii republicani ai Congresului au refuzat să sprijine material operațiunea, Washingtonul atrăgîndu-și critici serioase din partea aliaților săi.

Mexicul face o captură de droguri record

13 tone de hașiș

Autoritățile mexicane au capturat miercuri 13 tone de hașiș de pe o navă sub pavilion pakistanez, realizînd, conform propriilor declarații, cea mai mare captură de droguri din America Latină. Hașișul, în valoare practică de 290 milioane dolari, era ascuns într-un transport de orez care fusese descărcat în portul Manzanillo, la 560 km vest de Mexico City. Biroul Procurorului general a declarat că poliția a verificat toate containerele după ce a detectat un miros de marijuana în unul dintre acestea. Hașișul era ascuns în 300 de cutii sub sacii de orez.

O concluzie eronată?

Trei institute germane de studii strategice consideră că extinderea spre răsărit a NATO ar constitui o eroare

Cele trei institute germane de studii strategice consideră că proiectata extindere spre Răsărit a NATO ar constitui o eroare. În așa-numita "Expertiză pe 1995", citată de Vocea Germaniei, specialiștii celor trei institute constată că lărgirea spre Est a NATO, prin includerea statelor central și est-europene, provoacă temeri Rusiei, transformînd-o într-un stat vrăjmaș. În plus, experții germani critică faptul că Alianța defensivă Nord-Atlantică ar dicta formele de cooperare în cadrul Parteneriatului pentru Pace în NATO. Expertiza consideră necesară edificarea unui nou sistem de securitate în Europa, care să fie însă sprijinit de Națiunile Unite.

În Brazilia

Înăbușirea unei revolte într-o închisoare provoacă moartea a trei persoane

Miercuri, în timpul unui asalt al poliției menit să ducă la înăbușirea unei revolte la închisoarea Hortolandia, trei persoane (doi deținuți și o oficialitate a închisorii) au fost ucise, alte opt persoane fiind rănite, informează Reuter. Revolta a început marți, deținuții luînd 23 de membri ai personalului închisorii ca ostatici. Miercuri, guvernatorul statului a dat aprobarea pentru un asalt al poliției, după ce prizonierii amenințaseră că vor omorî cîte un ostatic la fiecare 15 minute.

Din motive salariale

Grevă în radioul și televiziunea publică din Franța

Lucrătorii francezi din posturile publice de radio și televiziune au anunțat miercuri declanșarea unei greve pe o perioadă nelimitată, începînd de la miezul nopții, încercînd să obțină salarii mai mari și o mai mare securitate a locurilor de muncă. Un reprezentant al sindicatului CFDT, Nicole Dalmar, a declarat că, acum, "mingea se află în terenul Ministerului de Finanțe". Greva afectează posturile TV France 2 și France 3, precum și postul Radio France. Administrațiile posturilor respective nu au făcut nici un comentariu asupra apelului la grevă, neștiindu-se în ce mod va afecta greva programele lor. Totuși, se așteaptă ca emisia să fie asigurată de directori și de lucrătorii care nu vor participa la grevă. Greviștii caută să obțină o creștere în medie de 1.500 franci (300 dolari) a primei de sfîrșit de an și cer ca angajații care ar urma să fie concediați să rămînă în posturile lor. Autoritățile din domeniul audio-vizual au oferit o creștere a primei cu 700 franci (140 dolari), plus alte măriri ale salariilor, considerate, însă, prea mici de sindicate.

După votul de neîncredere dat cabinetului lui Cernomîrdin

O posibilă dizolvare a Dumei de Stat?

■ ***Parlamentul rus s-a abținut să recomande președintelui Elțîn demiterea guvernului ■ criza de guvern continuă ■***

Executivul rus a cerut ieri Parlamentului acordarea unui vot de încredere în acțiunile sale, încercînd astfel să contracareze votul de neîncredere acordat cu o zi în urmă de Duma de Stat. Potrivit Constituției, președintele Elțîn poate face abstracție de votul de neîncredere acordat anterior cabinetului rus. Însă, în cazul în care, în termen de trei luni, Legislativul își va menține neschimbată poziția, Elțîn va fi nevoit să decidă dacă va accepta demisia în bloc a guvernului, sau dacă va dizolva Parlamentul, convocînd alegeri anticipate.

În cadrul unei ședințe de guvern desfășurată ieri, la Kremlin, președintele Elțîn a condamnat Ministerul de Interne, Ministerul Apărării, și serviciile de securitate ruse, pentru modul în care au acționat în perioada crizei generate de atacul lansat în cursul săptămînii trecute de un grup de rebeli ceceni, asupra orașului Budennovsk, din sudul Rusiei. În acest context, el a indicat ca posibilă efectuarea unor schimbări la nivelul conducerii acestor ministere.

Între timp, oficialii ruși și reprezentanții rebelilor ceceni au elaborat un plan de dezarmare și dezangajare a trupelor lor. În termenii unui protocol semnat miercuri noaptea, se va trece la aplicarea unui program de dezarmare treptată a grupurilor răzlețe de luptătorilor separatiști, paralel cu reducerea efectivelor militare ale Kremlinului aflate pe teritoriul cecen. Armamentul cecenilor va fi predat unei comisii special constituite în acest sens. De asemenea, în termenii protocolului, cele două tabere se vor retrage la o distanță de doi pînă la patru kilometri una de cealaltă. După încheierea retragerii, pe teritoriul Ceceniei vor mai rămîne doar o unitate a Ministerului rus de Interne, și o divizie motorizată, efectivele toatale ale acestora urmînd să se cifreze între 2.000 și 6.500 de militari.

Usman Imaiev, liderul delegației cecene participantă la negocieri și-a exprimat dezaprobarea față de acțiunea teroristă inițiată în orașul rus Budennovsk, de liderul rebel Shamil Basaev. În acest sens, el a reiterat dorința părții cecene de a coopera cu autoritățile de la Moscova în vederea capturării lui Basaev. Anterior, comandantul trupelor federale din Cecenia, generalul Anatoli Kulikov, avertizase delegația cecenă că, dacă ea nu va face o declarație în acest sens, reprezentanții Guvernului rus vor întrerupe negocierile.

Noi lupte între kurzi și armata turcă

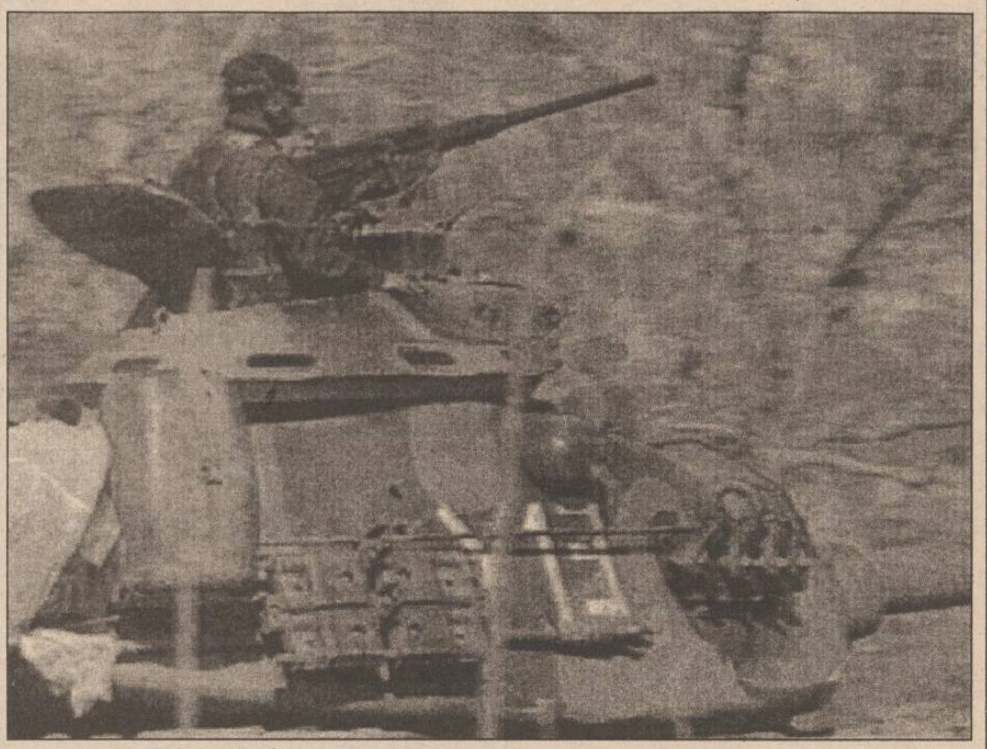

Oficialități ale Guvernului Turciei au declarat că cel puțin 40 de persoane au fost ucise în luptele dintre soldații turci și rebelii kurzi, în sud-estul țării, începînd de marți. Incidentele s-au produs în apropiere de granița cu Irakul. Corespondentul BBC informează că, în prezent, trupe de gherilă ale Partidului Muncitoresc din Kurdistan se regrupează în nordul Iranului.

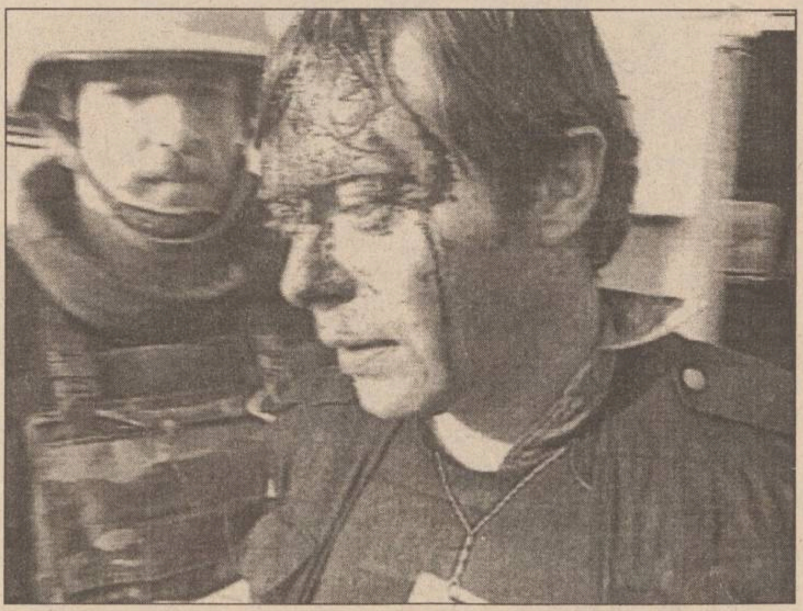

Șase oameni uciși la Sarajevo

Explozia unui obuz a provocat moartea a șase persoane și rănirea altor 15 într-un district al orașului Sarajevo locuit de musulmani, după ce embargoul ONU privind prezența armamentului greu în jurul capitalei bosniace a fost, practic, încălcat. Obuzul a lovit zona Dobrinja, aflată în vecinătatea liniei frontului dintre sîrbi și forțele guvernamentale bosniace. Duminică au murit șapte persoane într-un alt atac atribuit sîrbilor bosniaci. O altă lovitură de artilerie a lovit, ieri, mulțimea care se adunase lîngă o cisternă de apă a municipalității din Sarajevo, în apropierea postului de televiziune. S-au înregistrat morți și răniți, dar nu se cunosc amănunte asupra numărului victimelor.

Liderul sîrbilor bosniaci, Radovan Karadjici a declarat că trupele sale au zdrobit ofensiva declanșată de armata guvernamentală musulmană în jurul orașului Sarajevo. Luptele s-au rărit în ultimele zile, dar musulmanii, împreună cu aliații lor, croații bosniaci, au declarat că vor relua asaltul menit să întrerupă asediul de 38 de luni al sîrbilor asupra capitalei Bosniei.

Noul mediator al Uniunii Europene, Carl Bildt, se află într-un "turneu de explorare" în zonă, urmînd ca joi să se întîlnească cu președintele sîrb Slobodan Miloșevici. Negocierile de pace s-au împotmolit în urma refuzului separatiștilor sîrbi de a accepta un plan internațional de pace, care ar împărți Bosnia între ei și o federație a musulmanilor și croaților, Karadjici declarînd că ei au cîștigat acest război. Totuși, sîrbii sînt gata să facă diverse compromisuri.

Reevaluări de poziții ale țărilor membre ale Uniunii Europene, înaintea summitului de la Cannes

■ ***Germania dorește o canalizare a fondurilor spre țările care vor să adere la Uniune, în vreme ce Franța și Spania preferă țările nord-africane sau chiar unele state din Pacific***

Cu numai două zile înainte de reuniunea la nivel înalt european, care va avea loc la Cannes, în sudul Franței, se profilează furtună deasupra Germaniei. Într-un interviu publicat ieri de publicația germană "Bildwoche", ministrul de Finanțe de la Bonn, Theo Weigel, a afirmat că țara sa nu-și va putea permite și nici nu va contribui pe termen lung la finanțarea Uniunii Europene. Germania este cel mai mare contribuabil la fondurile Uniunii Europene: în 1992, cu peste 13 miliarde dolari, ceea ce reprezintă 20% din totalul fondului. Theo Weigel afirmă clar că dorește o reformare radicală în ceea ce privește finanțarea, pentru a micșora cota de cheltuieli a țării sale, deși a recunoscut că acest lucru nu va fi posibil decît după 1999.

Unele subiecte de pe agenda viitoarelor convorbiri ar putea fi afectate direct de această poziție fermă a Germaniei, dintre care cea mai controversată este dezbaterea ajutorului financiar extern acordat de Uniunea Europeană. Spania și alte țări din sud doresc direcționarea acestor ajutoare spre regiunile mediteraneene, iar Franța dorește concentrarea lor asupra nordului Africii și Caraibelor, în Oceanul Pacific.

Germania ar dori administrarea de fonduri cu precădere în statele est-europene, care speră să devină membre ale Uniunii, decît să ajute acele țări care nu vor fi niciodată în stare să devină membre ale clubului. La începutul lunii iulie, Spania va prelua președinția Uniunii Europene.

Nu constituie o problemă numai dorința Germaniei de a vedea fondurile mai bine distribuite, mai echitabil, în țările Europei de Est. Toate părțile participante la reuniune doresc cîte ceva. De exemplu, ministrul Douglas Hurd va merge la Madrid, pentru crearea unor legături mai strînse cu Guvernul Spaniei. Franța vorbește despre reexaminarea alianțelor sale cu Germania și, probabil, va întări legăturile cu Marea Britanie. Dar aceste lucruri nu au prea mult de-a face cu summitul de la Cannes, ci mai degrabă cu tacticile diferitelor guverne, tactici referitoare la convorbirile de constituire a fondurilor, care vor începe la scurtă vreme după terminarea anului (fiscal - n.n.). Pregătirile au și început deja.

În mod egal, corespondentul de la "The Guardian" opinează că reevaluarea alianțelor cu Germania de către francezi nu trebuie luată prea mult în serios; este mai mult o pendulare a Franței între apropierea de Germania în problemele Uniunii Europene și o relație viabilă cu Marea Britanie, în chestiuni cum sînt apărarea și securitatea, așa cum a reieșit și din acțiunea rapidă, comună, franco-britanică în Bosnia. În aceste condiții, la Cannes, vor fi prezenți nu numai 15 șefi de stat și de guvern din țările Uniunii Europene, dar și șase țări central și est-europene, cele trei state baltice, Malta și Cipru - toate candidate la Uniunea Europeană. La Cannes, probabil se vor lua prea puține decizii. Avînd în vedere că deciziile importante se vor lua la Conferința interguvernamentală din 1996, cel mai mare pericol la Cannes ar fi ca miniștrii de Externe din cadrul Uniunii Europene să nu fie de acord asupra priorităților din programele de ajutorare ale Uniunii Europene: țările din centrul și estul Europei care se pregătesc să devină membre, țările din regiunea mediteraneană care sînt foarte instabile, țările din nordul Africii, Caraibe, țările din regiunea Pacificului. Dacă nu vor putea fi de acord asupra modului de distribuire a bugetului între aceste trei mari categorii de țări, probabil, discuțiile vor degenera în forme mai violente de comunicare.

Poliția japoneză l-a arestat pe piratul care deturnase avionul "All Nippon Airways"

Poliția a luat, ieri, cu asalt avionul japonez deturnat cu 365 de persoane la bord și l-a arestat pe autorul deturnării, pe aeroportul din Hakodate. O pasageră a fost rănită ușor de către pirat, fiind înjunghiată în spate, dar ceilalți pasageri nu au fost răniți de atacator, a declarat purtătorul de cuvînt al Guvernului nipon, Kozo Igarashi. Alte patru persoane au fost transportate la spital, fiind bolnave. Asaltul asupra aeronavei aflată la sol a fost efectuat de 23 de polițiști. Igarashi a declarat că partea cea mai grea a fost determinarea faptului dacă atacatorul era singur și dacă avea explozibil.

Mai întîi piratul ceruse eliberarea liderului sectei Aum, Shoko Asahara, declarînd că are asupra sa explozibil cu care ar putea arunca în aer avionul. Apoi, însă, el a negat orice legătură cu secta, declarînd că dorește doar să zboare înapoi la Tokyo de la Hakodate. Asaltul poliției a avut loc la 15 ore de la aterizarea avionului companiei All Nippon Airlines (ANA), care circula pe ruta Tokyo-Hakodate, pe aeroportul de destinație, cu atacatorul la bord.

Poliția l-a identificat pe pirat ca fiind Fumio Katsumi, un șomer din Tokyo, în vîrstă de 53 de ani. Adjunctul șefului poliției din Hakodate, Ichibei Yachinaka, a menționat că atentatorul a fost internat în spital pentru tratarea unei largi tăieturi la frunte, căpătate în urma raidului comandoului de poliție asupra avionului deturnat, survenit la ora locală 03:42 (18:42 GMT).

Se poate merge din nou în Italia...

Piloții companiei Alitalia au amînat greva de astăzi

Piloții companiei Alitalia au anunțat că vor amîna greva prevăzută pentru data de astăzi, în urma ofertei premierului Lamberto Dini de a media disputa salarială cu conducerea companiei, relatează Reuter. "Greva a fost amînată pînă pe data de 5 iulie", a declarat Marzio Tiezzi, purtător de cuvînt al sindicatului piloților. Piloții mai protestează și față de intenția conducerii companiei de a închiria avioane și echipaje străine, în cadrul planului de restructurare. Dini declarase marți că este gata să medieze negocierile, în cazul în care piloții vor abandona greva de 24 de ore prevăzută pentru vineri.

ULTIMATE SECURITY
în căutarea excelenței

SISTEM DE ALARMĂ FĂRĂ FIRE
Senzorii de pătrundere,de prezență și de incendiu
unitatea centrală, robotul telefonic
sînt telecomandate prin unde radio.
Instalare în 11 minute !
Tel: 032-213.284
KING KUNG KK-7000
Electric PULS

cititi cititi cititi cititi cititi cititi

LUMEA
magazin
Nr. 6 • 1995
Rusia anului 2010
Castele fără fantome
Culisele Ministerului de Interne
Un pas până la răscruce
cititi cititi cititi cititi cititi cititi

NOVA BRASILIA **MOBUR** SRL NOVA BRASILIA

distribuitorul unic al produselor originale braziliene

NOVA BRASILIA

Datorită extinderii rețelei noastre de distribuție și pentru întărirea echipei, avem disponibile posturile de

AGENȚI VÎNZĂRI

Candidații ideali trebuie să fie:
- receptivi la nou
- dinamici
- entuziaști
- buni organizatori
- ordonați
- capabili să muncească fără a se uita la ceas
- posesori permis de conducere, categoria B

Cererile și un curriculum vitae vor fi depuse la sediul SC MOBUR SRL, str. Sulfinei nr. 4-7 (în spatele Policlinicii nr. 1), pînă la data de 26.06.1995.

NOVA BRASILIA **MOBUR**
Str. Sulfinei nr. 4-7
(în spatele Policlinicii nr. 1)
Tel. 032/11.22.18

INSTITUTUL EUROPEAN ȘI RTV EUROPA NOVA IAȘI

organizează în data de 3 iulie 1995, ora 9,00, la Sala Henry Coandă a Palatului Culturii, concurs pentru ocuparea următoarelor posturi:

- **departament marketing-publicitate - 2 locuri**
- **difuzori carte - 2 locuri**

Condiții de participare:
- studii superioare încheiate
- vîrsta minimă 25 ani
- experiență în domeniu.

Înscrierile se fac în perioada 19 iunie 1995 - 30 iunie 1995, între orele 10,00 - 18,00 la Standul RTV Europa Nova de la magazinul Moldova, etajul II.

La înscriere sînt necesare:
- cerere
- curriculum vitae
- copie după certificatul de studii.

VINERI
23 IUNIE 1995
Inclus în nr. 146 (1209)

monitorul
Sport

SECȚIUNEA B
SPORT,
PUBLICITATE,
DIVERTISMENT

Două zile pînă la baraj

Antrenamente pe video

■ *fostul jucător ieșean Sorin Haraga despre echipa Electroputere Craiova*

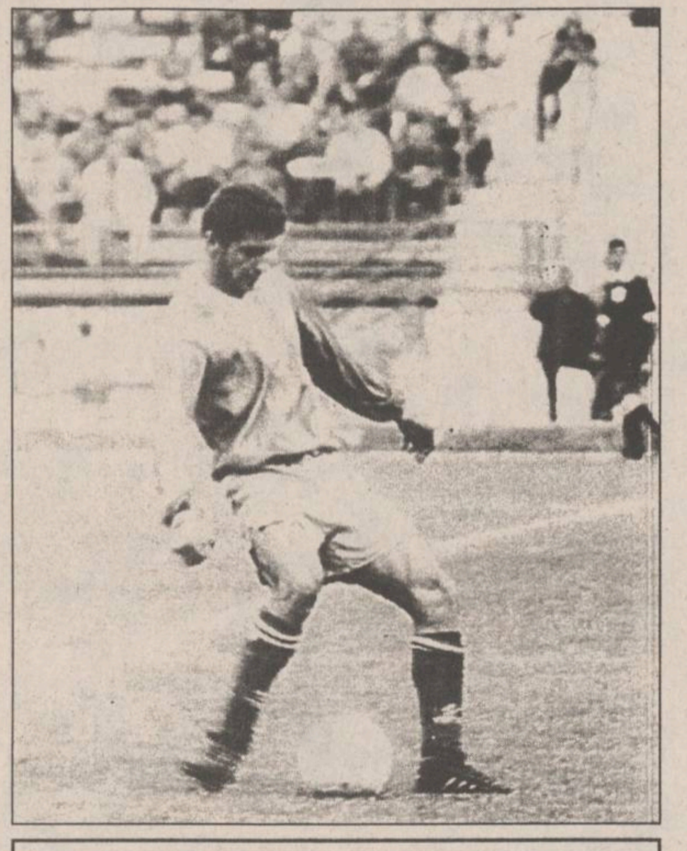

Au mai rămas doar două zile pînă la meciul cu Electroputere Craiova. Un meci pe care întreaga suflare a Iașului îl așteaptă de zece ani. Adică, de atunci de cînd am părăsit prima scenă fotbalistică a țării. După aceea, an de an, s-a trăit cu speranța unei reveniri în prima ligă, și deși au fost șanse toate s-au irosit. Este un motiv în plus pentru ca acum să recuperăm din "timpul pierdut". Pentru că, după cum s-a demonstrat de atîtea ori în fotbal, la succes toți te ajută, pe cînd la necaz...

Acest meci de "a fi sau a nu fi" poate fi semnalul de start a unei noi perioade de aur a fotbalului ieșean. Cu toate dificultățile pe care le-au întîmpinat în acest sezon competițional, băieții noștri n-au depus niciodată armele, reușind să ajungă pe o poziție care la un moment dat era o "fata morgana": candidată la Divizia Națională.

Săptămîna aceasta jucătorii ieșeni își încarcă bateriile pentru ultimul și cel mai important hop al sezonului. Ieri, antrenorii Antohi și Dănilă, împreună cu jucătorii au analizat jocul craiovenilor, urmărind caseta partidei F.C. Brașov - Electroputere. S-au descoperit unele puncte slabe, dar au ieșit în relief și calitățile deosebite ale oltenilor.

În această privință, cu două zile în urmă, întîlnindu-mă întîmplător cu fostul libero ieșean Sorin Haraga **(foto)**, acesta ne-a declarat: "Pe Electro i-am învins greu cu 1-0, dar am ratat în acel meci cît pentru un retur întreg. Principalul atu al craiovenilor este viteza. Deși este o echipă valoroasă, nu este de neînvins. De joi, întreg lotul echipei Oțelul Galați se află pe Litoral în refacere. Am mare încredere în foștii mei colegi de echipă și deși am fost cedat definitiv la Oțelul voi ține pumnii strînși pentru Iași".

Astăzi este programat un nou antrenament și se va continua tentativa de recuperare a lui Coțan. Atenție, suporteri ieșeni! Duminică băieții noștri vor avea mai mult ca oricînd nevoie de sprijinul dumneavoastră pe parcursul întregului meci. Exemplul dat la TV de galeria ploieșteană care și-a purtat echipa spre Cupa României, poate și trebuie urmat! **(Ovidiu MINEA)**

Accent circumflex

Firma lui Ion Crăciunescu

Nu cred să existe vreun ieșean care să fi contestat desemnarea lui Ion Crăciunescu ca arbitru de centru la meciul de baraj dintre Electroputere Craiova și F.C. Lynx Iași, și aceasta în ciuda faptului arhicunoscut că reputatul cavaler al fluierului e născut chiar în "Cetatea Banilor". Renumele lui Ion Crăciunescu nu poate fi pus la îndoială și, pînă miercuri seara, ne gîndeam că un arbitru delegat la marea finală a Cupei Campionilor Europeni nu se poate compromite de dragul unei solidarități oltenești paralelă cu fair - play-ul! Mărturisesc, însă, că după finala Cupei României am început să devin mai... circumspect. Proaspăt uns cu titlul (meritat) de cel mai bun arbitru al campionatului, ***maestrul Crăciunescu și-a permis să favorizeze în mod subtil echipa giuleșteană***, iar, după ce Andreicuț a reușit lovitura de măciucă din min. 82, orice subtilitate s-a dovedit superfluă, iar dl. Crăciunescu a fost nevoit să dea cu bîta în baltă. El a acordat un gol rapidiștilor, într-o fază în care ***nu mai puțin de patru "feroviari" se aflau în ofsaid***. Un ofsaid pe care l-a văzut toată lumea cu excepția comentatorului vișiniu al TVR, Ionel Stoica și al omologului său de la Radio, Ilie Dobre. Admițînd că vreun "găzar" ar fi atins mingea înainte de golul lui Chiriță (ceea ce nu s-a prea văzut), elementul intențional este imposibil de dovedit.

Dar, dl. Ionel Stoica a reușit mai tîrziu să ilustreze (tot fără intenție, firește!), proverbul acela care spune că "***gura păcătosului, adevăr grăiește***". Într-un panegiric adresat marelui arbitru, comentatorul TV nu s-a sfiit să amintească că dl. Crăciunescu este ***reprezentantul firmei SAMSUNG la Rm. Vîlcea***. Iar Rapid, o știe toată lumea este sponsorizată de George Copos, patronul firmei ANA ELECTRONIC, distribuitorul pentru România al aceleiași SAMSUNG!

Dar, pînă la urmă, Fortuna a văzut nedreptatea și ploieștenii au înhățat Giuleștinei Cupa de sub nasul premierului Văcăroiu și al președintelui Iliescu. Tot Ilie Dobre amenința că "să vedem ce va face Petrolul în Cupa Cupelor!" Asta are mai puțină importanță, noi, românii sîntem precum președintele: "săraci și cinstiți!". Pentru ieșeni, o singură întrebare: după ce s-a purtat ca un fidel reprezentant al firmei SAMSUNG, ***se va dovedi Crăciunescu duminică, și bun oltean?*** **(Nicolae GRECU)**

Fața nevăzută a finalei

■ *Cupa României a plecat într-o direcție neprevăzută*

Dragoste și atașament fierbinte Prezența "conducerii de partid și de stat" (Ion Iliescu, Oliviu Gherman, Adrian Năstase, Nicolae Văcăroiu și Viorel Hrebenciuc) nu s-a lăsat fără urmări. Mirosind că este vorba de ceva cu iz electoral, galeria ploieșteană (7.000 suporteri) și "neutrii" de la tribuna întîia au scandat un "Jos Iliescu" și "Rapid gunoiu/Rușine Văcăroiu!". Prezență sută la sută am înregistrat și la nivelul conducerii FRF. Anul trecut, la finala din Regie, nu am întîlnit "picior de federal".

Ziariștii, ca suporterii 90% dintre ziariști au criticat vehement validarea golului înscris de Rapid în min. 88. După ce brigada de arbitri a coborît de la tribuna VIP, cu o furie ieșită din comun, ziariștii s-au alăturat corului de neutri scandînd: "Rușine! Rușine!". Este pentru prima oară cînd ziariștii se manifestă și verbal împotriva unei brigăzi de arbitri. Radu Urziceanu de la "Gazeta Sporturilor" a contabilizat 7 lovituri din apropierea careului de 16 m acordate gratuit feroviarilor, iar colegii de la "Ziua" (și nu numai ei) apreciau că se impunea un al doilea cartonaș galben pentru fundașul rapidist Curt. Decanul gazetarilor de sport din România, Eftimie Ionescu, ne-a declarat înainte de prelungiri: "Final tensionat de validarea unui gol cu doi jucători de la Rapid în poziție flagrantă de ofsaid. Nu pot să înțeleg cum un arbitru valoros de talia lui Zoltan Erdely a putut să nu semnalizeze o infracțiune clară".

Crăciunescu dă vina pe Erdely Deloc asaltat de către ziariști, Ioan Crăciunescu a declarat reporterului ziarului "Monitorul", în legătură cu faza litigioasă: "Nu este treaba mea. Situația trebuia să o lămurească tușierul". Pe față, după meci, nimeni din delegația ploieșteană nu a reproșat ceva brigăzii de arbitri. În discuțiile cu ziariștii, conducătorii Petrolului au atacat însă vehement maniera de arbitraj a lui Crăciunescu și Erdely.

Jean Vlădoiu nu înțelege nici acum cum a rămas în afara Europei

Cîrțu dă vina pe Lupu În cadrul conferinței de presă ce a avut loc după meci, Sorin Cîrțu s-a arătat nemulțumit de prestația unor jucători de bază și a criticat evoluția penibilă a lui Lupu. Antrenorul rapidist a declarat ziariștilor că în repetate rînduri i-a atras atenția lui George Copos în legătură cu achiziționarea unor jucători fără valoare. De cealaltă parte, Ion Marin a precizat că situația financiară a clubului nu va permite o completare a lotului cu jucători de excepție.

Neveste în cantonament În holurile de la parterul vestiarelor Stadionului Național era jale mare. Aici erau "cantonate" soțiile, logodnicele și prietenele rapidiștilor. Majoritatea dintre ele plîngeau în hohote și nu puteau să conceapă că Rapidul a pierdut Cupa. Soția lui Frunză a făcut un șoc nervos.

Lupu înjură ca la ușa cortului La plecarea jucătorilor feroviari s-a înregistrat singurul incident din seara zilei de miercuri. Cîteva sute de suporteri ai giuleștenilor (galeria rapidistă i-a aplaudat pe petroliști la ieșirea de pe gazon) i-au reproșat în termeni civilizați lui Lupu evoluția sa din timpul celor 120 de minute. Acesta, după ce s-a urcat în autocar, a deschis un geam și a început să-i înjure ca la ușa cortului pe respectivii suporteri.

Fiesta la Ploiești În noaptea de miercuri spre joi, tot Ploieștiul a fost în picioare. Cu mic cu mare, femei și bărbați, tineri și vîrstnici au participat pînă la ziuă la o fiesta, cum nici după victoria României asupra Argentinei nu a cunoscut Ploieștiul. Orice obiect care producea prin lovire vreun zgomot era folosit de către cei care cîntau, dansau și strigau pe străzile orașului.

Raiul pleșcarilor Numeroase terase și restaurante au oferit mîncare și băutură pe gratis clienților. Sosirea, noaptea tîrziu, a autocarului cu fotbaliști a necesitat intervenția Poliției rutiere pentru a preîntîmpina accidente involuntare. Persoane care au prins cel de-al doilea război mondial au susținut că nici după încheierea ostilităților nu s-a înregistrat în Ploiești o manifestare de asemenea amploare.

Declarația serii Ion Marin: "La golul Rapidului nu mă pot pronunța, deoarece mi-e teamă de C.C.N.!" **(Lucian GHEORGHIU)**

PANORAMIC

Sprijinul F.R.F. nu ajunge

Sponsori grei pentru Sportul Studențesc

Clubul de fotbal Sportul Studențesc are, începînd din sezonul viitor, trei sponsori "grei": Elvila International, SAFI S.A. și Flanco. Directorul general executiv al clubului din Regie, Gino Iorgulescu, a anunțat astăzi "mariajul" clubului cu cele trei firme. De asemenea, Gino Iorgulescu a precizat că gruparea studențească are în vizor un "tînăr antrenor care a confirmat, precum și o altă surpriză". De remarcat este faptul că de la conferința de presă de la sediul clubului a lipsit președintele Barbu "Mac" Popescu, de numele căruia se leagă mulți ani din istoria clubului. "Fotbalul este sportul care necesită miliarde de lei. Nu sînt multe firme în România capabile de un asemenea efort financiar. Pe viitor ne gîndim și la privatizarea acestui club. Investiția va fi profitabilă dacă se va face pe baze profesioniste. Fotbalul este o afacere profitabilă, dar trebuie investit în el" a declarat directorul general al firmei Elvila International, Viorel Cataramă. Nu este exclusă nici varianta ca, pe viitor, acești trei sponsori să devină propietarii clubului, după cum a declarat George Danielescu (SAFI S.A.). Sportul Studențesc este cel mai vechi club din România, înființat acum 79 de ani. Pentru a reveni pe linia de plutire, sponsorii echipei doresc ca, pe lîngă infuzia de capital, să remodeleze sistemul funcțional al clubului. "Asta nu înseamnă că, dacă sînt sponsor, mă voi implica în alcătuirea lotului sau echipei. Ar fi cea mai mare greșeală" a declarat Viorel Cataramă.

Un panamez în Franța

Dely Valdez la P.S.G.

Atacantul Julio Dely Valdez (Panama) a semnat un contract pe o perioadă de trei ani cu clubul francez Paris Saint Germain. Jucătorul de 28 de ani a evoluat pînă acum în "il calcio", la Cagliari. Conform presei, suma transferului se ridică la 4,5 milioane de dolari. "Este un atacant grozav, care a marcat 21 de goluri în doi ani petrecuți în Italia. Cred că dispune de calitățile necesare pentru a-l înlocui pe George Weah" a declarat președintele PSG, Michel Denisot.

Vicepresedintele Federatiei Române de Volei:

"Sportul nu se poate face cu foamea-n gît"

Vicepreședintele Federației Române de Volei, Mișu Filip, a declarat, legat de intențiile conducerii Ministerului Tineretului și Sportului, de a transforma voleiul într-un sport "de masă" că: "Ceea ce vrea să facă MTS-ul este reînființarea CAP-urilor și nu sport de performanță. Cei de la MTS nu sînt cu picioarele pe pămînt...sînt, hai să le spunem, futuriști. Pe de altă parte, sportul nu se poate face cu foamea-n gît". Antrenorul echipei feminine a României, Constantin Chițigoi, a prezentat ziariștilor motivele pentru care voleiul a ajuns în situația dramatică de astăzi: tehnicienii sînt la nivelul anilor '70; baza materială este sub orice critică; lipsa, aproape totală, a revistelor de specialitate din străinătate; indiferența populației față de fenomentul sportiv în general; fondul biologic sărac al generațiilor de tineri". Antrenorul echipei feminine a concluzionat că: "Sporturile de echipă reflectă nivelul de trai al poporului respectiv".

Ciclism

Rusul Pavel Tonkov a cîștigat Turul Elveției

Ultima etapă a Turului Elveției, disputată între localitățile Fluens și Zürich (195 km), a revenit rutierului italian Flavio Vanzella (Selle Italia), care a sosit cu un avans de 27 de secunde față de doi dintre principalii adversari, elvețianul Jäerman (MG-Technogym) și belgianul Capiot (Refin). În același timp cu urmăritorii au sosit italienii Simoni și Bottaro. În clasamentul general, Pavel Tonkov a terminat învingător cu un avans de 11 secunde față de principalul rival, elvețianul Alex Zülle (ONCE), 4 min. 19 sec. față de polonezul Jaskula (Lampre Panaria), primul italian fiind Giorgio Furlan (Gewiss-Ballan), pe locul IV, la 6min. 31 sec.

Jalabert s-a impus în Turul Cataloniei Melchor Mauri (Spania-Kelme) a cîștigat a șasea etapă a Turului Cataloniei, contra-cronometru la Barcelona, urmat la o secundă de francezul Laurent Jalabert (ONCE). Urmașul lui Hinault s-a impus în clasamentul final, urmat în același timp de italianul Enrico Zaina (Lampre) și la 10 secunde de spaniolul Jesus Montoya (Banesto). Jalabert confirmă astfel excelentul început de sezon și este posibil ca el să fie numit căpitan al echipei ONCE pentru "Marea Buclă", ce va începe pe 1 iulie.

Virenque - incert pentru Turul Franței Ciclistul francez Richard Virenque (Festina), cîștigător anul trecut al "tricoului cu buline" (acordat celui mai bun cățărător) în Turul Frantei, s-a accidentat destul de serios într-o cursă regională. Se pare că va fi indisponibil atît pentru "Le Tour" cît și pentru restul curselor din acest sezon. **(G. ANGHEL)**

Campionatul European de baschet masculin

Italia cîștigă de două ori la limită

INTER SPORT
VISA
EURO SPORT
10
12
11
5
6

La Atena continuă întrecerile Campionatului European de baschet masculin. Miercuri seară, în grupa A, echipa Italiei - cotată printre favoritele competiției - a dispus cu 73-71 (37-39) de reprezentativa Israelului, victorie conturată abia în ultimele secunde, după un meci foarte echilibrat. S-au evidențiat: ***Rusconi (17), Fucka (11), Pittis (10), respectiv Hanefeld (16), Goodes (11), Fleisher (10).*** În aceeași grupă, în derby-ul zilei s-au întîlnit echipele Iugoslaviei - reprimită de FIBA în competițiile oficiale - și Greciei. Deși susținută frenetic de aproape 10.000 de spectatori, reprezentativa țării gazdă a fost nevoită să se recunoască învinsă, după prelungiri, cu 84-80, într-un meci în care ***Bodiroga (22 p), Rebraca (18) și Divac (18)*** au făcut legea în teren. Din echipa elenă s-au remarcat Efthimis (17) și Angelidis (16).

În grupa A, Spania a dispus de Turcia cu 85-70 (39-29), principalii marcatori fiind Herreros (28) și Orenga (19), respectiv Erdenay (26) și Aydin (11).

Ieri dimineață, în grupa A, am avut parte din nou de un joc dramatic, între Germania - campioana europeană en-titre - și Italia, vicecampioana continentală din 1991. Germanii veneau după înfrîngerea suferită în fața Lituaniei și aveau nevoie ca de aer pentru a rămîne în cursa ocupării unui loc în sferturile de finală. La pauză italienii au condus cu 36-34, dar în repriza a doua balanța părea să se încline în favoarea nemților, care au condus în permanență pe tabela de marcaj. Cu două minute înainte de final, Germania conducea cu 65-58 și lucrurile păreau clare. "Macaronarii" au avut însă un final în forță, reușind să se apropie la 62-65 și apoi 66-67. Cu 30 de secunde înainte de final, germanii au avut de două ori cîte două aruncări libere, dar le-au ratat pe toate! Italienii au profitat de aceată ocazie unică, înscriind coșul victoriei (68-67) în ultimele 6 secunde. Cei mai buni de pe teren au fost ***Esposito (23), Fucka (10) și Rusconi (6)***, de la italieni, respectiv ***Koch (22) și Roedl (15),*** de la germani.

În grupa B, Rusia a învins Franța cu 85-65 (36-27), după un meci în care baschetbaliștii din Hexagon s-au apărat foarte bine (34 de recuperări reușite), dar au clacat în faza ofensivă. Cele mai multe puncte au fost înscrise de ***Fetisov (16) și Babkov (16),*** respectiv ***Bilba (13) și Ostrowski*** (13). Croația și Slovenia, două echipe cu un spirit ofensiv foarte dezvoltat, au oferit o partidă "curată" și plăcută, pe care croații au cîștigat-o - fără să forțeze - cu 91-83 (47-38). Principalii marcatori: ***Kukoc (20), Komazec (19), Radja (12), respectiv Alibegovic (20), Kotnik (20).*** **(Ion C. TEODOR)**

Rugby, Cupa Mondială, finala mică - Franța - Anglia 19-9 (3-3)

"Cocoșii" au ciugulit medaliile de bronz

■ *Franța, alături de cele două finaliste (Africa de Sud și Noua Zeelandă) sînt calificate din oficiu pentru RWC '99 din Țara Galilor*

Partida avînd ca miză locul III al Cupei Mondiale, disputată la Pretoria, era pronosticată ca interesantă tocmai datorită participantelor (Franța și Anglia) - crema Europei, în acest moment. Dar la fel de previzibilă era și blazarea celor două formații, ambele învinse în semifinale, cu toate că destul de greu. Dar, cum s-a văzut și în teren, francezii au părut mai proaspeți, în pofida jocului dezordonat. Dominarea lor de început, cînd au stăpînit atît tușa cît și grămezile mobile, a fost efemeră, ei cedînd controlul posesiei balonului cu ușurință englezilor. Din păcate pentru ei, reprezentanții "Trandafirului roșu" nu prea au știut cum să-și domine adversarul și la capitolul puncte, singurul jucător lucid al acestei formații fiind Rob Andrew. De altfel, în general, la această ediție, transformeurii au fost avantajați de altitudinea orașelor în care s-au disputat jocurile (Pretoria se află la 1300 m), balonul oval comportîndu-se mult mai bine decît la nivelul mării. Echilibrul de pe tabela de marcaj a fost rupt abia în min. 21 al reprizei a doua, cînd Roumat înscrie eseu după un mol rulant pe steagul butului. Ultimul sfert de oră a aparținut, firește, englezilor, care nu aveau de recuperat decît 5 puncte (scor intermediar 9-14), dar o acțiune a lui N 'Tamack, în ultimele secunde ale meciului, va aduce consternare în tribune, pentru că spectacolul evoluției echilibrate a scorului a fost oprit. Curioasă în aceste momente stoparea din zbor a balonului, care ar fi trebuit să marcheze transformarea eseului. Probabil că arbitrul neo-zeelandez David Bishop a considerat corectă poziția jucătorului britanic - la o distanță de peste 10 m. Astfel, Franța își ia o frumoasă revanșă, după ce în ultimele patru întîlniri directe pierduse, chiar și pe Parc de Princes. Statistica rămîne, însă în continuare favorabilă englezilor cu 40 de victorii față de 25 ale francezilor, din cele 73 de meciuri disputate.

Au marcat, pentru Franța: Roumat și N 'Tamack (eseuri), Lacroix (3 l.p.), iar pentru Anglia - Andrew (3 l.p.).

Sîmbătă de la orele 16,00, marea finală: Africa de Sud - Noua Zeelandă. **(Silviu HOROBEȚ)**

Volei pe plajă

Doi români vizează Atlanta

În urma circuitelor de volei pe plajă (sport prezent la JO de vară de la Atlanta din 1996), desfășurate la București, Olimp și Mamaia, pentru turneul de calificare la CM de la Berlin și JO din SUA, România va fi reprezentată de cuplul Dumitru Ionescu și Dan Drăgușin. Voleiul pe plajă are înregistrate în România 45 de formații, angrenate într-un campionat național ce va avea loc, la Constanța, în perioada 11-15 iulie.

TRANSPORT Internațional
Aerian și rutier

- Eu, pentru orice zbor, prefer KLM,
iar în Europa călătoresc pe trasee BETACO, dar,
pentru mai multe informații, studiază oferta NET!

net
Informații și înscrieri:
IAȘI - Casa Modei - mezanin
Telefon 032-117596
TÎRGU FRUMOS - Telefon 032-712408
Studenți: T17/435, T5/416, E2/85
KLM AGENT

RADIO NORD EST IASI

PARTIDA
LYNX IAȘI - ELECTROPUTERE CRAIOVA
VA FI TRANSMISĂ ÎN DIRECT LA
RADIO NORD EST

O veste bună pentru iubitorii fotbalului din Iași: Radio Nord Est va transmite duminică, 25 iunie, începînd cu ora 17,30, partida de fotbal Lynx Iași - Electroputere Craiova, contînd pentru barajul de promovare în Divizia Națională. În zilele premergătoare meciului, veți putea asculta relatări cuprinzînd ultimele informații din cele două tabere, relatări transmise de trimișii speciali la Brașov, ai postului de radio Nord Est.

tel. 211570

8

PANORAMIC

Miercuri au fost premiați

Laureații Diviziei Naționale

Cu prilejul finalei Cupei României, disputată pe Stadionul Național din Capitală, jucătorul Gheorghe Craioveanu (U. Craiova) a primit titul de golgeter al campionatului Diviziei Naționale (27 de goluri marcate); Ion Crăciunescu (Rîmnicu Vîlcea) a fost desemnat cel mai bun arbitru; Cristian Marius Vasc (FC Brașov) a primit un premiu pentru cel mai frumos gol înscris în campionat (în meciul cu Eletroputere); Răzvan Lucescu a fost de asemenea premiat pentru faptul că a jucat în toate meciurile din DN, iar galeria rapidistă a fost premiată pentru "suporterii cei mai înfocați și disciplinați".

Pe 2 august, la Bucureşti

Supercupa României: Steaua - Petrolul

Meciul pentru Supercupa României la fotbal se va disputa pe 2 august între formațiile SteauaBucurești (campioana națională) și Petrolul Ploiești (deținătoarea Cupei României).

"Turneul Centenarului"

Germania - Italia 2-0

Într-un meci disputat miercuri la Zurich, în cadrul turneului triunghiular, prilejuit de împlinirea a 100 de ani de la înființarea Federației de Fotbal a Elveției, reprezentativa Germaniei a învins formația Italiei cu scorul de 2-0 (2-0). Golurile au fost înscrise de Thomas Helmer '4 și Paulo Maldini - autogol în minutul 38. Au fost prezenți 17.000 spectatori. În primul meci al turneului, disputat luni, Italia a învins reprezentativa țării gazdă cu scorul de 1-0.

"Cupa SUA '95"

Mexic - Columbia - 0-0

La Washington, reprezentativa de fotbal a Mexicului a terminat la egalitate, 0-0, întîlnirea sa cu naționala Columbiei, într-un meci contînd pentru US Cup '95. La partidă au asistat 20.500 spectatori.

Carioca și-a făcut datoria

Corinthians a cîștigat Cupa Braziliei

În cea de-a doua manșă a finalei Cupei Braziliei la fotbal, formația Corinthians a învis echipa Gremio Port Alegre cu scorul de 1-0 (0-0). Unicul gol al partidei a fost înscris în minutul 67 de Marcelinho Carioca.

Calcio Mercato

Paulo Futre este în "vizorul" lui AC Milan

Atacantul portughez Paulo Futre, indisponbil de aproape un an datorită unei accidentări la genunchi, ar putea evolua la AC Milan în sezonul viitor, a declarat directorul executiv al grupării milaneze, Adriano Galliano. Ultimul meci al lui Futre a fost sub culorile clubului Reggiana. Atacantul portughez, aflat în vacanță la Algrave, declarase săptămîna trecută că transferul său la Milan este sigur și că va sosi la Milano pentru semnarea actelor. Galliano a precizat însă că nimic nu este sigur deocamdată.

UEFA dictează și în Rusia

Arbitrii sînt suverani întotdeauna!

Autoritățile ruse au renunțat la ideea rejucării unui meci din prima divizie, dintre formațiile Dinamo Gazovik Tiumen și TSKA Moscova, informează Itar-Tass. Inițial, la nivelul federației ruse s-a dorit rejucarea meciului, asupra rezultatului (2-0 pentru Dinamo) planînd suspiciuni, arbitrul fiind acuzat de "trînteală". Președintele Ligii Profesioniste din Rusia, Nikolai Tolstih, a declarat însă că UEFA a reamintit rușilor că arbitrul este suveran pe teren și că deciziile sale sînt definitive și irevocabile. Această "punere la punct" din partea forului conducător european este menită să stăvilească numeroasele cereri de rejucare adresate, la diferite foruri, de către echipele de fotbal din Rusia, cu acuzația de trucare de meciuri.

"Chicago Bulls" a fost amendat

Michael Jordan mai și dă bani, nu doar ia

Clubul nord-american "Chicago Bulls", care activează în NBA, a fost amendat cu 100.000 de dolari pentru încălcarea regulamentului de desfășurare a competiției. Motivul îl constituie faptul că Michael "Air" Jordan a jucat în turneul playoff din 1995 cu vechiul său tricou cu numărul 23, în loc să evolueze cu cel cu numărul 45, cu care era înscris oficial. Inițial, comisia de disciplină a NBA amendase clubul din Chicago cu 10.000 de dolari, dar cum Michael Jordan a continuat să joace cu tricoul său favorit, amenda a fost mărită considerabil. Ceva mai înainte, Michael Jordan fusese amendat cu 5.000 de dolari pentru că a utilizat ală încălțăminte decît cea folosită de coechipieri, lucru interzis de regulament.

Obrazul subtire cu cheltuială se tine

Patru antrenori pentru o echipă națională

Bobby Cremins (Georgia Tech), Clem Haskins (Minnesota) și Jerry Sloam (Utah Jazz) au fost numiți în funcția de antrenori secunzi ai echipei olimpice masculine de baschet, pentru J.O. de la Atlanta, din 1996. Cei trei antrenori vor lucra sub supravegherea lui Lenny Wilkens, de la Atlanta Hawks.

Înainte de barajul cu Electroputere

Antrenorul Leonid Antohi se destăinuie cititorilor cotidianului "Monitorul"

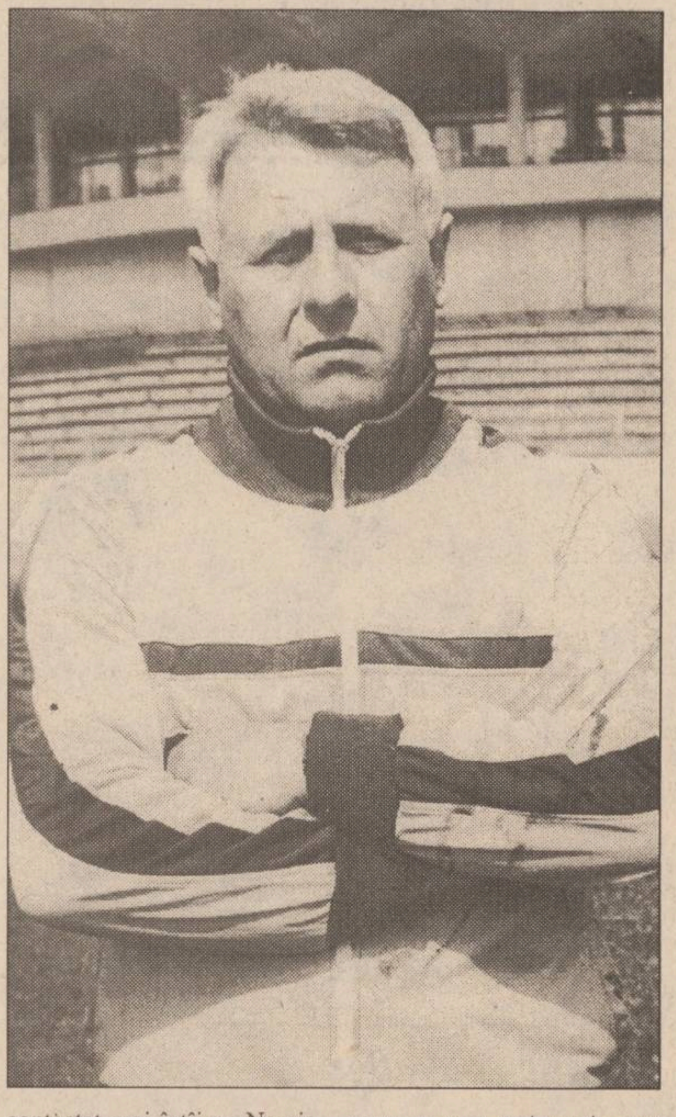

Duminică, F.C. Lynx Iași susține meciul cel mare, după care vom vedea dacă visul de 10 ani al ieșenilor va deveni realitate. Drumul spre acest baraj nu a fost o plimbare pe alei înflorite și, dincolo de atmosfera sărbătorească a splendidelor succese din meciurile cu Brăila și Cetatea, se ascund multe greutăți și multe probleme cu care cei de la timona echipajului din Copou s-au confruntat. Poate cel care s-a aflat cel mai mult în miezul lor a fost actualul antrenor principal, Leonid Antohi. În rîndurile care ni le-a încredințat, "profesorul" a ținut să ne destăinuiască, acum, înainte de baraj, cîteva dintre împlinirile și eșecurile sale, de cînd a fost instalat la cîrma echipei. Subtitlurile materialului ne aparțin. (Departamentul SPORT).

■ *"Am început în patru și am terminat în doi!"*

După cum știți, a fost un campionat cu multe frămîntări de ordin financiar, cu fluctuații mari de lot și de conducere tehnică. Din acest ultim punct de vedere, am început campionatul cu patru tehnicieni, l-am continuat în trei, pentru ca în final să rămînem doar doi. Din punct de vedere al jucătorilor, în vară au plecat cîțiva pentru ca să putem trăi. În iarnă, au plecat alții, pentru că nu-i puteam opri datorită situației grele în care ne aflam. Puteam să renunț și eu, dar aceasta ar fi fost egal cu un dezastru, ar fi însemnat desființarea. Cu tact și înțelegere, împreună cu Mihai Dănilă am format un colectiv din jucătorii care-i cunosc ca pe copiii mei, pentru că mulți dintre ei au intrat pe poarta fotbalului împreună cu mine și Dănilă. Să nu uităm că o mare parte dintre jucătorii de azi au fost crescuți de Dănilă de cînd erau copii. Am pornit, deci, împreună, o campanie de orgoliu.

Pavel Hodea - unul din patronii echipei - nu s-a îndurat să se retragă

Începutul a fost deosebit de dificil, cu un eșec (în Cupă) și un semieșec (în campionat) pe teren propriu. Aceasta și datorită faptului că lotul era descompletat (Kerezsy și Abălașei în Norvegia, Dănuț Munteanu la Rapid, Urdaru operat de menisc, Cobuleanu - probleme cu inima, Frunză - accidentat chiar și în momentul de față, Maftei - accidentat de asemenea).

■ *O demisie respinsă*

Am apelat, datorită acestor accidentări, la alți juniori - Botan, Pancu, Rudac, Țuțu. Fără să țină seama de condițiile în care jucam, cîțiva "clevetici" au început să discute. Mi-am depus demisia, dar în urma unor discuții am continuat să lucrez, cu toate că eram stresat de tot ce era în jur. A trebuit astfel să depun eforturi mari pentru ca să pot face echipa să joace. Încet-încet lucrurile s-au schimbat în bine, toți cunoscătorii de fotbal recunoscînd că F.C. Lynx joacă cel mai bun fotbal din serie și acasă și în deplasare. Aceste aprecieri au constituit satisfacția cea mai mare pentru mine și Dănilă, dar și pentru jucători. Între timp, am continuat munca de antrenor al selecționatei seriei I a Diviziei A și de membru al Comisiei Tehnice a F.R.F.

■ *Un trio de sacrificiu*

La echipă, pe plan organizatoric, greul l-a dus cuplul Cârlan - Hodea, pe parcurs alăturîndu-se și Gh. Nechita. Datorită cheltuielilor imense, Dan Cârlan aproape și-a distrus firma pe care cu greu a reușit s-o refacă. Din aceleași motive, Pavel Hodea a vrut să se retragă de nu știu cîte ori. Nechita s-a lăsat de arbitraj pentru a putea să ne ajute să supraviețuim. Cu acest trio alături de noi am reușit să ajungem pînă la înființarea S.C. IAȘI XXI. Societate care s-a înființat greu, dar acum funcționează și, se pare, că va angrena toți factorii de decizie din oraș, traseul Prefectură - Primărie - S.C. IAȘI XXI punîndu-se pe picioare.

■ *Au apărut cîrtițele!*

Și cum au apărut banii, s-au ivit și oamenii noi care au început "mișcările". Aceiași oameni care, atunci cînd banii lipseau, au dat bir cu fugiții. S-a uitat că o bună parte din retur s-a mîncat salam cu mazăre, cînd aveam două antrenamente pe zi. În aceste condiții, trepădușii care au mîncat pe seama fotbalului, au început să clevetească. Cu șapca sau pălăria în mînă la umbră, la tribuna oficială, așteptînd o vodcă sau o bere pe gratis, dîndu-și cu părerea cînd treaba mergea rău și ascunzîndu-se atunci cînd lucrurile mergeau bine. Acestea sînt cîrtițele care se bucură la necaz ca să se spună că e nevoie de ei. Îi atenționez pe toți că treburile nu mai sînt ca pe vremuri, și cine nu e la curent cu tot ce se întîmplă în lumea fotbalului nu e profesionist. Eu sînt abonat la "Fussball Trainer" și la "France Football" și știu cam tot ce se petrece în lume.

■ *"În proporție de 99%, nu voi mai lucra la echipă!"*

În condițiile arătate mai sus, au început să apară ofertele. Propuneri și din partea conducerii și din partea celor care vor să vină. Dl. Nechita a contactat mai întîi pe Narcis Ciocîrlan. El mi-a spus că ar vrea să vină la Iași, dar să lucreze cu mine. Silviu Stănescu de la Suceava m-a sunat și m-a întrebat ce-i pe la Iași, pentru că își dădea seama că obiectivele vor fi mari. Deci, vor să vină! Sînt de acord cu variantele propuse și cu orice soluție pe care o va alege conducerea. Deci, indiferent de ce se întîmplă la baraj, în proporție de 99% eu nu voi mai lucra cu echipa. Totuși, consider că inițierea acestor discuții înainte de baraj denotă o oarecare lipsă de tact.

■ *"Mă tem de vreo greșeală a unui jucător și de timorarea psihică!"*

Simt o satisfacție pentru acești jucători minunați cu care m-am antrenat, am mîncat și am dormit împreună, ne-am întristat sau bucurat împreună. Îmi plac jocurile tari, cînd se pune la bătaie toată inteligența tactică. Deocamdată, am tranșat în favoarea noastră derby-urile cu echipe mai bune ca noi. La baraj nu ne pot învinge decît două lucruri: fie o eroare personală a unui jucător, fie timorarea psihică. Cu acești doi factori mă lupt să-i contracarez, știind că echipele clasate de la locul 7 în jos în D.N. nu practică un fotbal mai bun decît noi. Această echipă, în care tinerețea e cuplată cu experiența, are șansa cea mare. Sînt ferm convins că vor face tot ce le stă în putință să atingă un obiectiv de ani de zile, la care nimeni nu se gîndea între tur și retur.

Motociclism - Campionatul Mondial

Doohan îl consideră favorit, la Assen, pe Alex Barros!

Duminică, 25 iunie, pe circuitul de la Assen, se dispută o nouă bătălie din războiul viteziștilor pe două roți. Grand Prix-ul Olandei are loc la 28 km de Groningen, pe un traseu pe care campionul mondial al clasei 500 cmc, australianul Mick Doohan îl caracterizează astfel: "*Nu mă aștept la o cursă facilă pe acest circuit pe care-l consider cel mai periculos, voi face tot posibilul pentru a obține victoria, dar cel mai bine cred că se va simți aici brazilianul Alex Barros!*".

Lungimea circuitului de la Assen este de 6,049 km, cu șapte viraje pe partea dreaptă și trei pe stînga. Recordul pe un tur aparține, din 1991, texanului Kevin Schwantz și atunci pe un Suzuki Lucky Strike: 2'02"443. Americanul și-a anunțat recent retragerea din curse, datorită accidentărilor și toată lumea se întreabă dacă după "dinastia" americană (Kevin Rob, Eddy Lawson, Freddy Spencer, Randy Mamola, Wayne Rainey, Kevin Schwantz - 13 titluri în ultimii 18 ani), întreruptă doar de australienii Wayne Gardner și Mick Doohan, nu va veni rîndul "monarhiei" de la Antipozi! Mick Doohan este deja campion mondial en-titre, dar în acest sezon are o serioasă concurență din partea compatriotului Daryl Beattie. După accidentul britanicului Sean Emmett, se pare că locul său în echipa Suzuki va fi luat de un alt american, Scott Russell, dar acesta este lipsit de experiență. De asemenea, este foarte posibilă trecerea lui Kenny Roberts Jr., de la Marlboro Yamaha - Roberts Team de clasa 250 cmc la cea similară de 500 cmc!

Oricum, cei doi nu pot concura încă cu experimentații australieni. Ultimele antrenamente au arătat o bună comportare a motocicletelor Yamaha, atît Cadalora, cît și Abe fiind înregistrați cu timp foarte buni la Assen.

În 1994, în Olanda, clasa 500 cm a avut următorul podium: 1. Doohan; 2. Barros; 3. Criville, Mick acumulînd atunci 161 de puncte la jumătatea sezonului, față de cele numai 119 ale lui Schwantz. La 250 cmc, ordinea a fost: 1. Biaggi; 2. Okada, 3. Zeelenberg (surpriză), iar la 125 cmc: 1. Tsujimura; 2. Martinez; 3. Bodelier (o altă surpriză). **(G. ANGHEL)**

În imagine, Kevin Schwantz, recordmenul turului de la Assen

TENIS PE MERIDIANE

Încep lucrurile serioase De ieri au început meciurile de calificare pentru tabloul principal al turneului de la Wimbledon. Iată primele rezultate înregistrate în competiția masculină: Peter Tramacchi (Australia) - Scott Draper (Australia) 6-2, 6-1, 6-3; Wally Masur (Australia) - Brent Larkham (Australia) 6-1, 6-7, 6-3, 7-6; Andrew Painter (Australia) - Stephane Simian (Franța) 6-7, 6-4, 7-6, 3-6, 6-2; Worne Thoms (Germania) - Stephane Huet (Franța) 4-6, 6-2, 7-6, 2-6, 8-6; Christian Bergstrom (Suedia) - Ben Ellwood (Australia) 5-7, 6-3, 6-2; Neil Borwick (Australia) - Philippe Fech (Franța) 6-2, 7-6, 6-2 Românul Adrian Voinea, revelația turneului de la Roland Garros, nu paricipă la acest turneu.

Fără surprize la Eastbourne În turul 3 al turneului feminin de la Eastbourne (Anglia) nu am înregistrat nici o surpriză, favoritele impunîndu-se pe linie: Lori McNeil (SUA nr.10) - Helena Sukova (Cehia) 7-5, 6-3; Natașa Zvereva (Belarus) - Mana Endo (Japonia) 6-1, 6-4; Kimiko Date (Japonia nr.1) - Pam Shriver (SUA) 7-5, 6-2

Aflată și ea la Eastbourne, fosta jucătoare Martina Navratilova (38 de ani) a reacționat virulent la remarcile mai puțin "cavalerești" ale australianului Pat Cash, conform cărora, tenisul feminin este unul...de doi bani. "Doresc ca Pat să se oprească în astfel de critici. Poate că Open-ul francez nu a mai fost atît de puternic ca altădată. Există ca peste tot suișuri și coborîșuri. Acum ne aflăm jos. Recunosc, au dispărut și superstarurile" a mai arătat Navratilova. Jucătoarea americană, retrasă anul trecut din proba de simplu, se pregătește la Eastbourne cu Lisa Raymond pentru proba de dublu de la Wimbledon.

PRONOSPORT

Concursul din 24-25 iunie 1995

Cupa UEFA-INTERTOTO brodîndu-se cu terminarea campionatului intern, iată că se creează o continuitate a pronosportului și chiar dacă echipele, în marea lor majoritate, sînt necunoscute, merită jucat. Iată meciurile:

1. F.C. Becej - Farul 2. Reprezentantă a fotbalului iugoslav, echipa din Becej își va disputa jocul, conform unei decizii UEFA, la Belgrad. Așadar, avantaj oaspeții.

2. Ceahlăul - Veliko Tîrnovo 1. Nemțenii debutează în jocurile europene cu bulgarii de la Tîrnovo, care chiar dacă nu înspăimîntă prin tehnică, măcar sînt ambițioși.

3. Havnar Bolfelag - Universitatea Cluj X, 2. A treia echipă angrenată în Cupa UEFA și - unde-i Sportu'?! - are mai degrabă de alergat cu trenuri, vapoare și avioane decît pe terenul de joc. Egalul ar fi echitabil.

4. S.C. Heerenven - Naesved I.F. 1. Gazdele olandeze sînt mult mai experimentate, iar solistul nu poate fi doborît decît dacă danezii sînt puși pe fapte mari.

5. Bekescabai - Uniao Leiria 2. Fața în fața fotbalul ungar cu cel portughez. Cum cel din urmă este cu cîteva clase mai evoluat, maghiarilor nu le rămîne decît avantajul terenului.

6. Bohemians Dublin - Odense B.K. X, 2. Irlandezii practică un fotbal destul de ineficient și de aceea, probabil, că terenul propriu nu va influența jocul decît la maximum o remiză.

7. I.F.K. Norrköping - H.J.S. Helsinki 1, X, 2. Și suedezii, și finlandezii sînt pe scara ascendentă a fotbalului modern, așa că nu se știe...

8. I.B.K. Keflavik - F.C. Metz 2. Islandezii se vor mulțumi doar cu... vizita francezilor, care altfel nu i-ar vedea pe acolo.

9. Linzer A.S.K. - Patrick Thitle 1, X. Oaspeții, componenți ai unei echipe scoțiene practic necunoscute își vor apăra cu siguranță blazonul țării lor, mult mai marcant decît al adversarilor.

10. Pogon Szczecin - A.S. Cannes 2. Polonia, ca multe alte țări de altfel, a trimis în competiție două-trei "surprize". Nici o șansă în fața francezilor.

11. F.C. Boby Brno - F.C. Groningen 1, X. Practicante ale unor stiluri total diferite, cele două formații reprezintă totuși un fotbal de valoare ce poate asigura spectacolul.

12. Beitar Ierusalim - R.S.C. Charleroi X. Echipele israeliene au început să-și imite naționala, dar sînt încă departe de realitatea zilei de azi.

13. Wimbledon - Bursaspor Kulubu 1. Din confruntările englezo-turce au ieșit întotdeauna scoruri record. Așa o fi și de data aceasta? **(Silviu HOROBEȚ)**

SOCIETATEA COMERCIALĂ scm STANDARD COMERCIAL MOLDAVIA

Str. Bradului nr. 5, IAȘI Telefon 032/122850 Fax 032/127937

Societate mixtă romăno-germană STANDARD COMERCIAL MOLDAVIA SRL vinde:

- **semifabricate și panouri din lemn masiv de brad, fag, tei, stejar,** uscate - 10% umiditate, rindeluite în grosimi de 18 - 25 mm, lățimi între 40 - 90 mm și lungimi începînd de la 400 pînă la 1200 - 1500 mm pentru repere de mic mobilier, binale, parchet, lambriuri și alte utilizări.

- **diverse piese de mic mobilier** executate pentru piața externă care au mai rămas pe stoc din anii anteriori la prețuri foarte convenabile.

Prețurile sînt negociabile.

Relații zilnic între orele 8,00 - 16,00
la telefon 122850, 122821, 127937.

REGIA AUTONOMĂ DE TRANSPORT ÎN COMUN IAȘI

Regia autonomă de transport în comun Iași, cu sediul în Iași, str. Silvestru nr. 5, face cunoscută

LISTA

bunurilor ce urmează a fi achiziționate în semestrul II-1995, prin

LICITAȚIE PUBLICĂ DESCHISĂ

■ Motorină 15-25 1.280 tone
■ Ulei motor din care:
• M 40S2 24 tone
• M 30S2 24 tone
• M 20W40 0,6 tone

Ofertanții sînt rugați să depună ofertele în termen de 7 zile de la data prezentului anunț la adresa mai sus menționată.

Informații suplimentare la
telefon **032/11.54.22,** interior 119 sau **032/141628.**

În vederea deschiderii Oficiului său în municipiul Pașcani,
CAMERA DE COMERȚ INDUSTRIE și AGRICULTURĂ IAȘI,
organizează concurs pentru ocuparea următoarelor posturi:
- jurist
- consilier (inginer, economist)

Condițiile de admitere la concurs sînt următoarele:
- studii superioare
- vîrsta sub 40 ani
- cunoașterea foarte bine a limbii engleze (pentru consilier)
- domiciliul stabil în municipiul Pașcani.

Dosarele cuprinzînd cererea și un curriculum vitae, vor fi depuse la S.C. ELCHIM S.A. (fost O.C.L.) Pașcani, str. Nicolae Iorga nr. 10 (tel. 764311), pînă la data de **28.06.1995**.

Agressione expres - filiala Iași
produse import Germania !
tel./fax 032/ 16.06.20

Hârtie copiatoare - format A3 și A4

Consumabile pentru imprimante
- hârtie A3 și A4 • 1, 2, 3, 4 exemplare
- cartușe (toată gama)

Cartoane și hârtie pentru tipografii
- carton mediaprint 90-300 g, lucios și mat
- hîrtie offset 60 - 80 g • 70x100; 61x86 cm
- hîrtie etichete Go-Line și Interflash

Mobilier pentru birou
- scaune ergonomice etc.

Hârtie ozalid și calc

Role fax, telex și scotch

PREȚURI MORTALE !!!

Facilități de transport !

S-a retras marele campion de Formula 1

Nigel Mansell

■ *Anul 1992, cel mai bun din cariera sa*

Dacă nu ar fi fost anul 1992, an în care a cucerit titlul mondial al piloților la Formula 1, Nigel Mansell se apropia de recordul conaționalului său, Stirling Moss, care a reușit "performanța" de a fi de patru ori vicecampion mondial, fără a cuceri însă niciodată coroana supremă.

Venit în 1991 din nou la Williams, după două sezoane petrecute la Ferrari, Mansell încheie anul pe locul II, performanță realizată de el și în anii 1986 și 1987. Se părea că nu-și va realiza niciodată visul de a fi campion mondial.

Dar în 1992, Frank Williams a pus la punct modelul FW14B, o mașină echipată cu toate dispozitivele electronice imaginabile: suspensie activă, dispozitiv de antipatinaj la roți, schimbător de viteză semiautomat. Pilotînd un asemenea bolid, parcă special făcut pentru el, care totdeauna a exploatat la maxim mașinile, englezul va domina copios sezonul 1992, obținînd nu mai puțin de 9 victorii, din care primele cinci la rînd. După ocuparea locului II la Hungaroring, în luna august, Nigel Mansell era campion mondial, indiferent de ce se întîmpla în ultimele cinci curse ale anului.

■ *Monte Carlo 1992 - o cursă nerecomandată cardiacilor*

În memoria iubitorilor automobilismului sigur că a rămas întrecerea de la Monte Carlo, disputată pe 31 mai 1992. Mansell venea la Monaco după cinci victorii consecutive și era principalul favorit. Regretatul Ayrton Senna, care pilota pentru McLaren Honda, nu putea spera decît într-o minune ca să obțină o victorie pe circuitul monegasc.

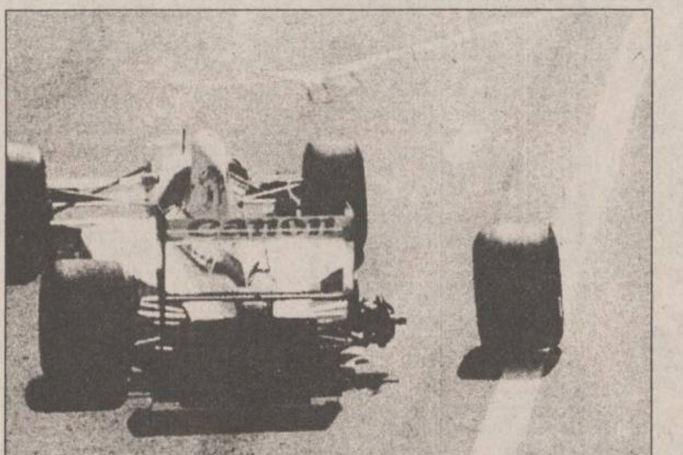

Portugalia 1991, culmea neglijenței: o roată montată prost

Antrenamentele nu au făcut decît să confirme superioritatea evidentă a mașinilor Williams-Renault, Mansell și Patrese, piloții firmei, ocupînd locurile I și II pe grila de start. Abia pe poziția a treia se situa brazilianul Senna. Imediat după start, în virajul Saint Devote, brazilianul trece însă de Ricardo Patrese, plasîndu-se în urma lui Mansell. Dar acesta se distanța tot mai mult, ajungînd să aibă, în turul 69 (dintr-un total de 78), nu mai puțin de 28,40 secunde avantaj. Dar în turul 70, lovitură de teatru! Mansell intră la stand, datorită unei pene de cauciuc pe roata din dreapta spate și cînd iese din nou pe circuit este cu cinci secunde în urma McLaren-ului lui Ayrton. Cele șapte ture rămase pînă la încheierea cursei au însemnat, cred, cea mai frumoasă luptă din concursurile de Formula 1. Pilotînd peste limita mașinii Williams, improvizînd în toate virajele, Nigel se apropie, în numai trei ture, la mai puțin de o secundă de Ayrton. Cu toate că avea cauciucuri uzate, brazilianul rezistă cu brio atacurilor lui Mansell, care încerca prin toate metodele să treacă de el. Ayrton Senna declara despre această bătălie pe muchie de cuțit, nu tocmai bună de urmărit de către cardiaci: "Mansell se apropia de mine ca un nebun. Încercam să pun mașina în fața lui, exact unde intuiam că va fi botul Williams-ului său. Iar pe scurtele linii drepte era ca la dragster: piciorul la fund pe accelerație și a doua, a treia, a patra... Cred că amîndoi am pilotat cu mult peste limita de siguranță". Și astfel, Senna reușește să obțină a patra victorie la Monte Carlo. După terminarea cursei, Nigel Mansell, complet epuizat, abia se putea ține pe picioare, în cele din urmă el așezîndu-se pe jos în mijlocul pistei. Pur și simplu nu putea crede că a pierdut o cursă pe care, practic, o avea în buzunar. Nu se știe nici pînă azi dacă modul său de-a pilota tot timpul cu pedala de accelerație la fund, indiferent de ce distanță îl separa de cel de-al doilea clasat, nu l-a privat pe britanic de o victorie pe dificilul circuit monegasc.

Poate să pară ciudat de ce, din tot anul 1992, pe care l-a dominat de la cap la coadă, m-am oprit exact la cursa pe care Mansell a pierdut-o, la mare luptă ce-i drept. Am făcut aceasta pentru că Marele Premiu de la Monte Carlo din acel an îl caracterizează cel mai bine pe englez: un pilot foarte rapid, cu o mare rezistență fizică și psihică, dar fără milă față de mecanica mașinii sale. Mansell nu putea să obțină pur și simplu victorii, nu, el vroia să-și umilească adversarii și întotdeauna dorea să fie cît mai departe de toți concurenții. Abia cînd Frank Williams a reușit să-i pună la dispoziție o mașină care s-a potrivit cu stilul său abrupt de pilotaj, Mansell a obținut titlul mondial, după care alerga din 1986.

■ *Ghinion și octombrie*

Dar ce a fost pînă în 1992? Cariera englezului se poate sintetiza în două cuvinte: ghinion și octombrie.

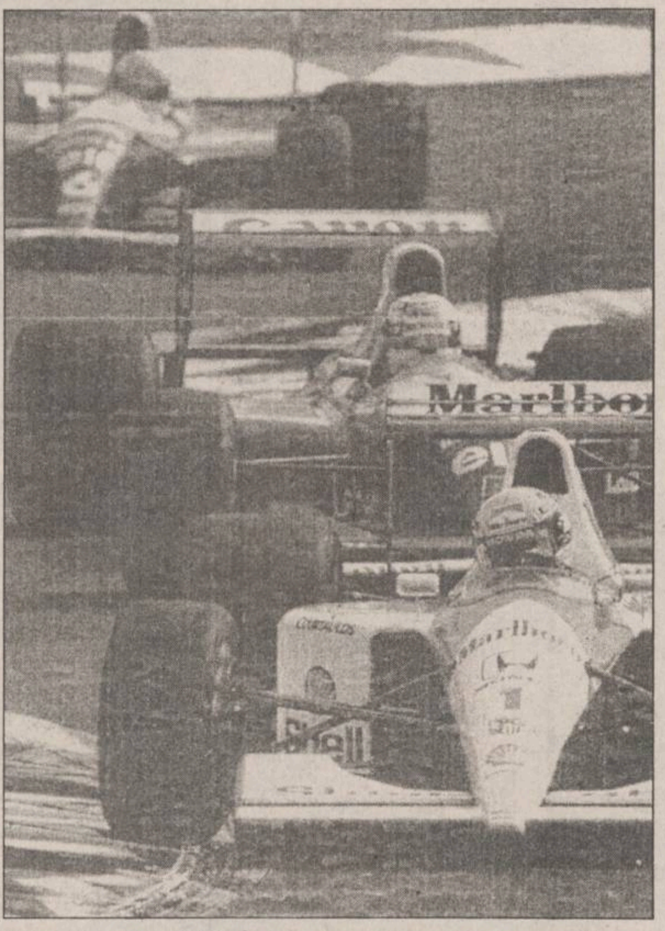

Istoria anului 1991 într-o singură poză: Ayrton Senna în frunte, urmat, la mică distanță, de Nigel Mansell

■ *26 octombrie 1986. Marele Premiu al Australiei* Venit la Adelaide cu un bagaj de 72 de puncte, lui Mansell nu-i trebuia decît clasarea pe locul III, ca să obțină titlul mondial, indiferent ce ar fi făcut adversarii săi direcți, Alain Prost și Nelson Piquet. Turul 63. Mansell era pe locul III, iar Johansson, care pilota un Ferrari, se afla pe locul IV, cu un tur în urma lui. Marjă de siguranță mai mult decît asiguratoare. Anglia avea în acel moment un alt campion mondial la Formula 1. Williams-ul coboară linia dreaptă Brabham, cu peste 320 km/h. Și deodată, dezastru! Cauciucul stînga spate explodează. Mansell lovește violent frîna. Începe lupta pentru a-și salva viața. Cele trei cauciucuri bune scot fum datorită eforturilor la care sînt supuse. Din cauza cauciucului distrus, mașina umblă stînga-dreapta. Și Mansell încearcă să contracareze deriva cu volanul, care este extrem de greu de manevrat. Ajunge la mai puțin de 200 km/h și vizează să iasă de pe pistă într-o zonă de siguranță. Cu eforturi supraomenești, Mansell aduce mașina pe direcția bună. Dar în față este un zid de beton. Evită să-l atingă în plin, numai roata dreapta-față lovind ușor zidul. Gata, a scăpat cu viață dintr-un grav accident, petrecut la peste 320 km/h. Teoretic, cauciucurile de Formula 1 nu explodează niciodată. Prost cîștigă cursa și, implicit, titlul mondial.

■ *30 octombrie 1987. Antrenamente pentru Marele Premiu al Japoniei* Mansell pierde controlul bolidului său și suferă un grav accident, în urma căruia va rămîne cu două vertebre fisurate. Nu poate participa nici la Marele Premiu al Japoniei, nici la următorul Mare Premiu, cel al Australiei. Piquet devine campion mondial, Mansell, din nou, vicecampion.

■ *20 octombrie 1991. Din nou Suzuka, Japonia* Turul 10 al Marelui Premiu. Aflat pe primul loc, Mansell se înscrie în primul viraj, după linia de start-sosire. Pune piciorul pe frînă, care se duce pînă la fund, fără nici un efect. Urmează ieșirea pe nisipul de protecție și abandonul. Ayrton Senna devine campion mondial, el, iarăși, pentru a treia oară, vicecampion. Dar să nu fim răi numai cu luna octombrie. În 1991, Nigel a pierdut trei victorii și implicit 30 de puncte în Canada, Belgia, Portugalia, în cel mai stupid mod cu putință. În Canada, în ultimul tur, cutia de viteze a cedat. Se pare, însă, că Mansell a ridicat mîna de pe volan, cu trei viraje înainte de sosire, ca să salute publicul, sigur de victorie, uitînd să mai schimbe vitezele... El a trecut linia de sosire pe jos, la cîteva momente după ce învingătorul cursei, brazilianul Piquet. Așa de mare era diferența între ei! La Spa (Belgia) era detașat în frunte cînd instalația electrică a mașinii și-a dat sufletul. Iar în Portugalia, la Estoril, o roată prost montată a căzut imediat ce a plecat din boxă. Și a fost descalificat. Cu aceste 30 de puncte în buzunar trebuie să recunoaștem că nici nu mai conta Suzuka și octombrie.

De fapt, toată cariera lui Nigel Mansell a stat sub semnul diferitelor accidente și ghinioane, pentru că el a debutat în acest sport în mod ghinionist. Era împreună cu tatăl său, Eric Mansell, să cumpere un kart, echipat cu motor de tuns iarbă. Proprietarul cerea 25 lire sterline. Cam mult, aproape salariul pe o săptămînă de muncă. În timp ce tatăl se tîrguia, tînărul Nigel a început să se învîrtă cu kartul prin curtea vînzătorului. Și a intrat cu el într-o pompă de benzină, stricîndu-l binișor. Dl Mansell a fost nevoit, astfel, să cumpere kartul la prețul de 25 lire sterline.

■ *Nigel și Rosanne - un cuplu fericit*

Dacă în viața sportivă ghinioanele s-au cam ținut lanț de Nigel Mansell, în schimb în viața particulară toate au mers pentru el ca pe roate. Se poate lesne observa că piloții de Formula 1, care trăiesc permanent într-un stress de neimaginat, cu moartea lîngă ei, nu fac deliciul paginilor revistelor de scandal cu nenumărate aventuri sentimentale. Ei au nevoie de un echilibru, pe care-l găsesc într-o viață de familia tihnită, cu copii care se joacă printre picioarele lor și cu soții care sînt bune mame și gospodine. Iar viața privată a lui Mansell s-a înscris exact în această categorie. A cunoscut-o pe Rosanne, cînd aceasta studia Contabilitatea, și după mai multe petreceri dansante au hotărît să se căsătorească. Astăzi au trei copii, o fetiță Chloe, și doi băieți, Greg și Leo. A rămas memorabilă replica lui Mansell, cînd Senna, cu limba sa ascuțită, a spus că Rosanne e urîtă. "Poate e urîtă, dar e soția mea și mama copiilor mei. Și o iubesc extrem de mult." - a declarat Nigel, ca un adevărat lord englez.

Rosanne l-a ajutat de asemenea să treacă peste grele momente de la începutul carierei, cînd și-au vîndut casa ca Nigell să poată concura în continuare. Cu cele 6000 lire sterline obținute, Nigel a putut concura cinci curse în Formula 3. "Nu aveam casă, nu avem bani, nu aveam serviciu", își amintește Mansell de acele zile. "Deseori, prietenii ne invitau la masă, pentru că știau că nu prea aveam ce mînca", adaugă Rosanne. Poate tinerii noștri sportivi citesc rîndurile de mai sus și observă că sportul nu înseamnă, în mod automat, un munte de bani. Întîi muncă și nenumărate renunțări, și dacă este valoare, urmează cîștigurile materiale.

■ *Un final de carieră trist*

Pentru Mansell norocul s-a numit Colin Chapman, patronul echipei Lotus, primul care l-a angajat ca pilot de încercare în Formula 1 în anul 1980. Cariera de pilot de Formula 1 a lui Mansell s-a întrerupt în 1993, imediat după cîștigarea titlului mondial. Frank Williams a fost forțat de firma Renault, cu care avea contract de colaborare, să-l primească în echipă pe Alain Prost. Francezii doreau neapărat un titlul mondial al motorului Renault cu un pilot de-al lor la volan. Supărat, Nigel a plecat în Statele Unite ale Americii, concurînd în Indy Car pentru echipa Newman Haas. Și a reușit o performanță unică în istoria sportului auto: a cîștigat titlul la Indy Car imediat după titlul de campion mondial la Formula 1. Emerson Fitipaldi și Mario Andretti au cucerit și ei titlul mondial de Formula 1 și titluri în Indy Car, dar niciodată unul după altul.

Revenit în Formula 1, în 1994, datorită morții tragice a lui Ayrton Senna, mustăciosul britanic reușește o ultimă victorie, a 31-a, la Adelaide. Cu acest rezultat, Mansell se află pe locul III în istoria piloților de Formula 1, după Alain Prost (51 victorii) și Ayrton Senna (41 victorii).

Pentru mine, care am urmărit cariera "leului britanic" pas cu pas, regretul cel mai mare este că acesta nu a știut cînd să se retragă. Ieșirea pe ușa din dos a sportului auto, datorită neputinței de a controla o mașină mai nărăvașă, noul McLaren Mercedes, nu este un final de carieră demn de unul din cei mai buni piloți din istoria Formulei 1. Și nici nu cred că el va avea puterea să revină, așa cum au făcut-o Niki Lauda și Alain Prost, și să încheie cariera în plină glorie. Păcat că 14 ani de Formula 1 ai lui Nigel Mansell se încheie într-un mod așa de trist.

(Victor GRĂDINARIU)

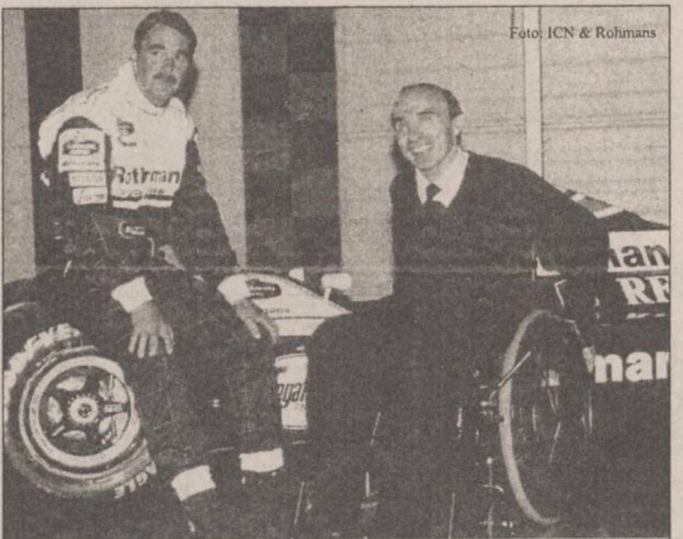

Foto: ICN & Rohmans

Frank Williams, cel care i-a furnizat lui Nigel Mansell mașina ideală

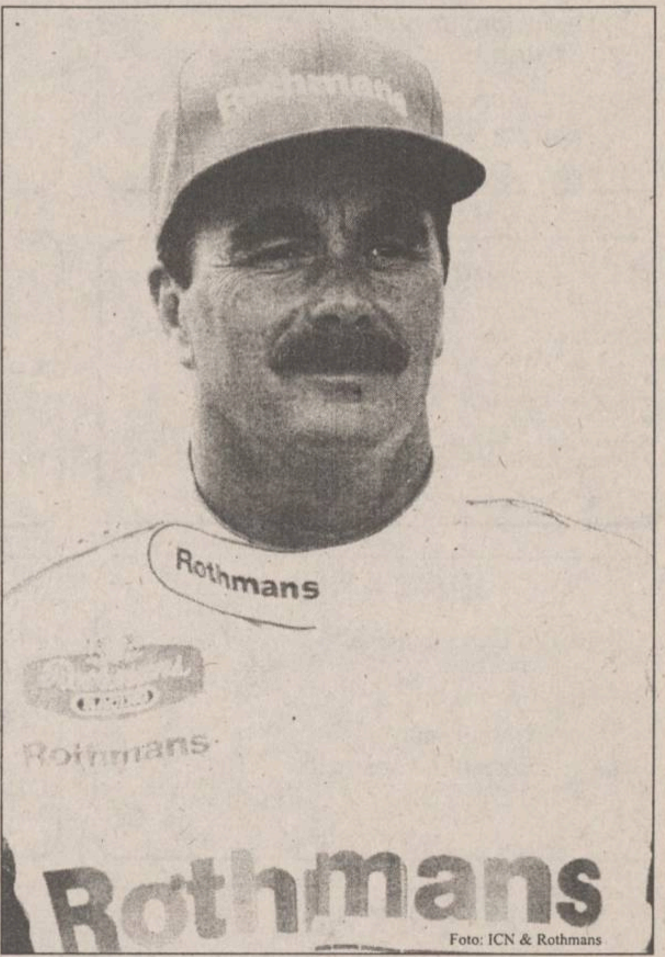

Foto: ICN & Rothmans

FIȘĂ BIOGRAFICĂ

Născut la 8.08.1953, la Upton on Severn, Anglia. Căsătorit cu Rosanne, tată a trei copii: o fată, Chloe, și doi băieți, Greg și Leo.

1980 - Formula 1 cu Lotus. Două curse (debutul în Austria).

1981 - Formula 1 cu Lotus. Locul III în Belgia, locul IV în Las Vegas și locul VI în Spania (8 puncte; al 14-lea în campionat).

1982 - Formula 1 cu Lotus. Al treilea în Brazilia, al patrulea în Monaco (7 puncte; al 14-lea în campionat).

1983 - în continuare cu echipa Lotus obține 10 puncte și se clasează al 12-lea în campionat.

1984 - ultimul an la Lotus și primul pole-position la Dallas. Al treilea în Franța, Olanda, al patrulea în Germania, al șaselea în Canada și Dallas (13 puncte; al 9-lea în campionat).

1985 - trece la Williams. Primele victorii în Marele Premiu al Europei de la Silverstone (Anglia) și Africa de Sud. Al doilea în Belgia, al cincilea în Portugalia și San Marino, al șaselea în Canada, Germania și Olanda (31 puncte; urcă pe locul VI în campionat).

1986 - Mari Premii disputate în continuare cu Williams. Primul în Belgia, Canada, Franța, Marea Britanie și Portugalia, al doilea în Spania și Italia și al treilea în Germania și Olanda. Mai ocupă locul IV la Monaco și locul V în Statele Unite ale Americii și Mexic (72 puncte; vicecampion mondial).

1987 - în continuare la Williams. Primul în San Marino, Franța, Marea Britanie, Austria, Spania și Mexic. Al treilea în Italia, al cincilea în SUA, al șaselea în Brazilia (61 puncte; din nou vicecampion mondial).

1988 - continuă colaborarea cu Williams. Al doilea în Marea Britanie și Spania (12 puncte; locul IX în campionat).

1989 - trece la scuderia Ferrari. Primul în Brazilia și Ungaria, al doilea în Franța și Marea Britanie, al treilea în Germania și Belgia (38 puncte; locul IV în campionat).

1990 - tot la Ferrari. Primul în Portugalia, al doilea în Mexic, Spania și Australia, al treilea în Canada și al patrulea în Brazilia și Italia (37 puncte; locul V în campionat).

1991 - revine la Williams. Primul în Franța, Marea Britanie, Germania, Italia și Spania, al doilea la Monaco, Mexic, Ungaria și Australia (72 puncte; pentru a treia oară vicecampion).

1992 - Formula 1 cu Williams. Primul în Africa de Sud, Mexic, Brazilia, Spania, San Marino, Franța, Marea Britanie, Germania și Portugalia. Al doilea la Monaco, Ungaria și Belgia (108 puncte; CAMPION MONDIAL).

1993 - se mută în Indy Car și cîștigă titlul de campion al acestei competiții.

1994 - continuă întrecerile în Indy Car, dar participă și la trei curse de Formula 1. Victorie în Australia (13 puncte; locul IX în campionat).

PALMARES ÎN FORMULA 1

Starturi: 185 ■ Victorii: 31 ■ Pole-position: 32 ■ Cele mai rapide tururi: 30 ■ Puncte obținute: 482.

ASOCIAȚIA "PRODUSE PETROLIERE"
PROGRAMUL ACȚIUNII SALARIAȚILOR AL S.C. "PECO IAȘI" -S.A.-

ANUNȚĂ

Convocarea adunării generale a acționarilor S.C. "PECO IAȘI" - SA și a membrilor "asociației" PAS, la data de 29.06.1995, ora 16,oo în sala mare a Depozitului "PECO" Iași, cu următoarea ordine de zi:

1. - Modificări la statutul actual al societății.
2. - Prezentarea contractului de negociere cu FPP.II.Moldova.
3. - Diverse:

- Aprobarea excluderii din asociație a celor ce nu îndeplinesc condițiile Legii nr. 77/1984.
- Prezentarea contractului de societate și a noului statut, respectiv aprobarea acestora.

NOU ÎN IAȘI!

- *semințe de flori import Olanda, 30 de sortimente*
- *ghivece de flori cu fund dublu*

DECORA

Str. I.C. Brătianu nr. 36,
(între cofetăria Opera și restaurantul CINA)
tel. 147165, 145071
Program 8.00-20.00, duminica 10.00-16.00

În vederea deschiderii Oficiului său în municipiul Pașcani,
CAMERA DE COMERȚ INDUSTRIE și AGRICULTURĂ IAȘI,
organizează concurs pentru ocuparea următoarelor posturi:

- **jurist**
- **consilier (inginer, economist)**

Condițiile de admitere la concurs sînt următoarele:

- studii superioare
- vîrsta sub 40 ani
- cunoașterea foarte bine a limbii engleze (pentru consilier)
- domiciliul stabil în municipiul Pașcani.

Dosarele cuprinzînd cererea și un curriculum vitae, vor fi depuse la S.C. ELCHIM S.A. (fost O.C.L.) Pașcani, str. Nicolae Iorga nr. 10 (tel. 764311), pînă la data de **28.06.1995**.

FRESCO
MADE IN ITALY

Reprezentanța
FRESCO
Iași
Str. Aleea Rozelor nr. 8
sc. B, et. II, ap. 12,
telefon/fax 132607

vă oferă din stoc sau la comandă

- **CUPTOARE PIZZA**
- **VITRINE FRIGORIFICE**
- **DOZATOARE PENTRU SUCURI ŞI BERE**

PUBLICITATE

AGENDA OMULUI DE AFACERI

CASA LEBĂDA

produce
hipoclorit de sodiu, uz casnic și industrial, chit pentru geamuri
comercializează
perhidrol, prenadez, detergenți
Șos. Bucium 23 (Fabrica de Gheață), tel. 232348

PETRA SRL

- tranformatoare toroidale de rețea în gama 15VA - 1000VA
- rebobinări motoare și transformatoare electrice
- acționări electrice și automatizări
- prelucrări mecanice
- lămpi și becuri cu halogen 20,50W
- proiectoare și becuri cu halogen 100(150)W, 300 (500)W
- reclame luminoase

str. Împăcării nr. 27, tel. 125808, fax 221281

PC-AMI

- CALCULATOARE
- IMPRIMANTE
- SOFTWARE
  - contabilitate
  - proiectare construcții
- SERVICE SISTEME DE CALCUL

B-dul Copou nr. 4, tel. 032/144718, 211745

CANEL SRL

- sisteme de radiocomunicații MOTOROLA și KENWOOD
- microproducție și SERVICE echipamente electronice
- sisteme de alarmă auto

Str. C.I.Brătianu nr. 22
Tel./fax 032/114821

MAREX

vîscoze, mătase cu fir natural, stofe 100% lînă, perdele, mochete și covoare import Belgia și Chișinău, porțelanuri, articole menaj, inoxuri, bambus, argintărie, cristaluri

B-dul Independenței nr. 19, bl. B1-5,
etaj (deasupra mag. EMI), tel/fax 115824

BACO s.r.l.

VINDE EN GROS
papetărie și birotică
- HERLITZ
- XEROX
- PELIKAN
- KORES

Iași, str. Zorilor nr. 16 (cartier Moara de Vînt)
Telefon 117941

Log-Soft s.r.l.

Calculatoare SALIENT
Imprimante EPSON, STAR, SEIKOSHA
Fax-uri și copiatoare TOSHIBA
Consumabile

Iași, str. Anastasie Panu 2A
telefon 032-211130, fax 032-137766

Agenția pentru servicii de mariaj DUET

- totalitatea serviciilor necesare organizării unei căsătorii
- flori, buchete pentru mirese
- aranjamente și podoabe florale pentru ocazii festive
- vestimentație și accesorii de lux pentru mirese, miri și companioni

B-dul Ștefan cel Mare și Sfînt nr. 2, bl. B2
(vizavi de magazinul Central), tel. 147165

COMVIDRA SRL

- confecții haine blană, căciuli, gulere
- reparații confecții blană (cu materialul clientului)

Str. C. Negri 4, parter

Magazin "BELLA STAR"

oferă
încălțăminte de lux
(pentru femei și bărbați)
en detail și en gros
la prețuri avantajoase

Bd. Ștefan cel Mare (vizavi de ASIROM), et. 1, tel. 11.40.56

IRSIDO SRL

comercializeaza en gros
- hîrtie xerox
- hîrtie fax, hîrtie scris, hîrtie calc
- articole de scris, articole de birou (biblioraftari, indigo, mape protecție)
- plicuri import, toate tipurile și mărimile (tradiționale, autoadezive, siliconice)
- produse cosmetice, import Anglia

Iasi, str. N. Bălcescu nr. 18B, tel. 114385

LACHI & Co

vinde en gros
- vin la litru (840-1150 lei), vin spumos (838-1055 lei), vin la 3/4 l
- 12 sortimente lichior, secărică, cognac, vodcă, rom TRACIA, vodcă BUCOVINA, rom DODU, rachiu, alcool rafinat
- bere
- băuturi răcoritoare

Șos. Bîrnova nr. 4 (lingă Restaurantul "Trei Sarmale"). Tel. 032/131917

CHALLENGER

toner AGFA X29

20.000 lei

Tel.: 211617, 117981 Fax: 211617

GHEZACO SRL

vinde din stoc și la comandă:
- rulmenți, cuzineți, curele pentru autovehicole și întreaga gamă de mașini agricole
- piese auto DACIA import

Str. Eternitatea nr. 35, telefon 174381

MIRFAN MOBILUX SRL

sufragerii, dormitoare, biblioteci, holuri, bucătării, camere tineret, cuiere, canapele, fotolii, recamiere, mese extensibile

Piața Voievozilor, bl. C4, parter, vizavi de alimentara Minerva.
Telefon 152647

EMI SRL

vinde
frigidere, congelatoare, combine frigorifice, aragaze, televizoare color, aspiratoare, mașini de spălat, mașini de cusut, aparataj electric, confecții, tricotaje, încălțăminte

B-dul Independenței 19, bl. 1-5, parter, tel./fax 117530

TUDOR MAGNUM PLUS SRL

comercializează
toate modelele și mărimile de nasturi și fermoare, mătăsuri, elastic, stofe, ață de cusut, căptușeli, tricoturi, pînză chimică, fîșuri

Pasaj G. Musicescu nr. 6
lîngă sediul IIRUC, spre Rîpa Galbenă
tel. 213676

NEDO SRL

execută la comandă:
- jaluzele orizontale din aluminiu tip oglindă
- jaluzele verticale din material textil hidrofobizat

Str. Iarmaroc nr. 26, tel. 130894, fax 147986

Afrodita GIL SRL

(cabinet cosmetic)
vă oferă:
- tratamente cosmetice
- masaje, depilări
- bronzare artificială
- gimnastică medicală (ciclism)
- gimnastică aerobică

Iași, Hotel Traian, cam. 134
Program: zilnic 9.oo-19.oo, duminică 9.oo-13.oo
Tel. 032/143330

VIAȚA MEDICALĂ

Cabinet obstretică-ginecologie

- asigură consultații de obstretică-ginecologie
- tratamente
- mici intervenții (chiuretaje)
- analize
- sexologie

Podu Roș, str. Țutora 4, sc. E, ap. 1, tel. 122034.
Program: zilnic 13,00-19,00, sîmbătă 9,00-17,00.

SIRAJ S.R.L

oferă în condiții avantajoase
elegante standuri comerciale pentru un comerț modern

Vă așteptăm !

Bd. Poitiers nr. 14 - Tel. 032-122.645, 032- 114.056

ECHINOX SRL

Depozit en gros pentru băuturi:
vodcă și rom (marca "Valentino"), vinuri (1l), vin spumos, lichioruri, secărică, rachiu, suc Rio, bere, la prețuri avantajoase.
Asigurăm transport în Iași.

Str. Sf. Andrei nr. 79-bis, tel. 032-210443.

COMITEL SRL

oferă și instalează
echipamente PANASONIC
centrale telefonice, telefaxuri, audio-video
instalații pentru aer condiționat

Iași - B-dul Copou nr. 3, parter - cam. 2
Tel. 032-250615; 147275

TOP SUN SRL

vinde en gros
- vopsea păr Loncolor
- soluție permanent la rece
- cremă depilatoare
- chel stop
- fixative Tancho Ltd. Japonia
- șampoane, farduri
- deodorante Farmec și din import
- produse China
- produse **STAR FOODS,** adaos comercial 0.

TRANSPORT GRATUIT!

Ștr. Păcurari nr. 156 B. Tel. 032/114575

VÎNZĂRI

SCR MOLDOVA SA IAȘI
(fostă ICRA)
vinde, din depozitul său situat în Calea Chișinăului nr. 35,
ZAHĂR TOS
import, la prețul de 1139 lei/kg fără TVA.
Rugăm contactați-ne la telefon **136642**.

SC
MAVER
SRL
vă oferă
o gamă largă de tapet lavabil, superlavabil, import Italia, Germania; var lavabil, aracet, prenadez Italia; vopsele auto și zugrăveli policolor, diluanți, feronerie și instalații sanitare Urbis, produse electronice, electrice, menaj, produse de tăiat, șlefuit, găurit, fitinguri de firma Staer Italia la cele mai mici prețuri.
Aceste produse le găsiți în str. Sf. Lazăr nr. 38 (7 Noiembrie)
tel. **230589**.

SC *"ACVARES"* SA
Sos. Iași-Ciurea km 5,
tel. **124153** sau **221909**
vă oferă
Crap Chinezesc
de 3 kg pînă la 15 kg bucata la prețul de **2000 lei/kg.**
Zilnic 9.oo-17.oo, la sediul unității - HORPAZ-IAȘI.

SC VIBLANC SA
vă oferă:
- Frigidere Arctic 240 l - 480.000 lei
- Frigidere Arctic 140 l - 345.000 lei
- Frigidere Fram 180 l - 380.000 lei
- Frigidere cu 2 uși 230 l (combină) - 610.000 lei
- Congelatoare Arctic 210 l - 625.000 lei
- Congelatoare Arctic 120 l - 440.000 lei
- Ladă frigorifică 113 l - 445.000 lei
- Mașini spălat cu storcător AL 7 - 320.000 lei
- Mașini spălat fără storcător:
  - AL 15 - 190.000 lei
  - AL 12 - 180.000 lei
- Storcător rufe - 112.000 lei
- Mașini cusut Monica - 210.000 lei
- Mașini de cusut electrice Diamant în rate
- Aragaze de Satu Mare
  - cu 3 ochiuri - 240.000 lei
  - cu 4 ochiuri - 250.000 lei

Pentru informații, su GARANȚIE UN AN.
1 tablă inox alimentar 0,8 mm, 1/2 m.
Pentru inforamații sunați la telefon **142289 sau 148019.**

S.C. **"Gumoflex"** S.A.
cu sediul în București, str. Ana Ipătescu nr. 44, Platforma Jilava,
tel. **6.85.41.79**,
fax **6.86.60.70**,
produce și comercializează o gamă diversificată de încălțăminte din cauciuc pentru protecție și lucru în diverse medii, încălțăminte din înlocuitori pentru agrement, sezonul cald și rece, adezivi pentru industria de încălțăminte și uz general, tălpi matrițate pentru încălțăminte de uz general, sport și militară, plăci dure și microcelulare destinate industriei de încălțăminte, plăci tehnice din cauciuc cu și fără inserție pentru diverse destinații, roți și valțuri cauciucate pentru industria poligrafică, construcții de mașini, industria chimică, granule injectabile din P.V.C. și cauciuc termoplastic, matrițe pentru tălpi, etc.

S.C. "MAJOR'S" S.R.L.
oferă en-gros:
- bere ZIMBRU 1/2, 1/1 MOLDOVA
vin, rom, vodcă, lichior,
la prețuri avantajoase.
Depozitul este situat în spatele alimentării din Cantemir.

■ **Făină de porumb grișată produce moara "Mihail" cu program 7,00-17,00, uium numai 10%, în str. Perju 28 (între Gara Mare și Podu de Piatră pe stînga), de asemenea, vindem moară similară: patru tăvălugi, 6,6 kw. Vă așteptăm să măcinați, să cumpărați făină sau să deveniți proprietar de moară. Telefon 032/143493. (713177)**

■ **Vînd pui doberman, 5 săptămîni, preț negociabil. Telefon 172190. (42999)**

■ **Vînd damigene, 50 litri - 30.000 lei/buc; clupă filete, 1-3 țoli - 25.000 lei; acordeon "Weltmeister", 32 basi - 50.000 lei; aspirator Buran (URSS) - 80.000 lei; mașină de spălat cu storcător - 150.000 lei; uși brad - 60.000 lei/buc; cărți tehnice și beletristică la cele mai avantajoase prețuri; lambriu plastic, 10 mp, fîșii de 10 cm - 30.000 lei; teasc excelent, capacitate 100 kg struguri - 60.000 lei; bibliotecă furnir stejar, excelentă, executată pentru export, dimensiuni 0,50x2,20x4,00, din 5 corpuri suprapuse și masă extensibilă 8 persoane - 1.000.000 lei. Telefon 142744. (939262)**

■ **Vînd urgent, convenabil, mobilier divers, mochete tip persan, țarc copil, magnetofon pentru piese etc. Telefon 212939.**

■ **Vînd mobilă stil din stejar masiv. Telefon 117891. (939307)**

■ **Vînd cort nou, încăpător, 3-4 persoane, cu verandă și "Istoria românilor", Xenopol, 14 volume. Telefon 147452, între orele 17,00-21,00. (939328)**

■ Vînd recamier, studio (dormeză) în care se include: vitrină, bibliotecă cu garnitură sculptată în ton cafeniu, masă sufragerie cu 6 scaune tapitate, boiler electric - 15 litri. Telefon 125830, între orele 15,00-21,00. (939295)

■ Vînd pui Collie, 5 săptămîni (masculi). Relații - Tudor Vladimirescu, T9 - 118. (939260)

■ Vînd pian vienez. Relații la telefon 231420 sau 232566. (42940)

■ Vînd pui Airedale-Terrier, părinți medaliați. Telefon 140637. (42919)

■ Vînd chiosc metalic, suprafață de 6 mp; preț negociabil. Telefon 165556. (2769)

■ Vînd hamsteri. telefon138328. (939406)

■ Vînd moară porumb, moară ciocănele capacitate mare, vad excelent. Relații la telefon 122561. (939040)

■ Vînd pui pisică birmaneză. Preț negociabil. Telefon 127275. (939311)

■ Vînd masă ping-pong cu accesorii, preț foarte convenabil. Telefon 133294. (939309)

■ Vînd rochie mireasă, model deosebit (unicat). Telefon 126147, după ora 18,00. (939298)

■ Vînd paleac, 10 gr; preț negociabil. Telefon 170552. (939365)

■ Vînd ceas capodoperă, unicat, preț fix - un milion lei. Telefon 118436. (939344)

AUTO MOTO

Vînd SKODA 100 S
Tel. 137873
între orele 19^{00}-21^{00}.

Vînd autocamion 7,5 t
FORD CARGO.
Preț informativ 20.000 USD.
Relații zilnic la telefon 066-211654 sau 068-151973.

■ **Vînd motor și certificat al mașinii de tip Mazda 626, injecție și alte piese și componente ale mașinii. Telefon 154225, după ora 15,00. (939402)**

■ **Vînd următoarele mașini: IFA 50, 8t, an fabricație 89-90; dubă Mercedes 3t; tractor 450 plug, Mercedes 30 Diesel. Telefon 033/618947. La vedere croitoria din Vaduri Ursachi, județul Neamț.**

■ Vînd Citroen BX Diesel, an de fabricație 1989, înmatriculat, break, accesoriat, stare ireproșabilă. Telefon 122874, 135094. (936257)

ELECTRONICE

SC MONCRIS company SRL
B-dul Independenței nr. 33, lîngă Restaurantul "Bucegi",
VINDE
TELEVIZOARE COLOR
mărcile **PHILIPS, GRUNDING, SABA, TELEFUNKEN,** import Olanda, la prețurile
236.000-250.000 lei.
Garanție 3 luni.
Vă așteptăm!

SC
AUTO-TECHNIC
SRL IAȘI
str. Vasile Stroescu nr. 10
Tel/fax 032/213101
Dealer autorizat
- Hewlett Packard
- Epson
- PC 286 - 486 (DX2, DX 4/100), Pentium
- Imprimante, plotere, scanere

Prețuri avantajoase.

Vînd video recorder "SHARP" în stare perfectă de funcționare, cu multiple posibilități, programator, timer pentru înregistrare tracking a culorilor, tracking pe stop cadru, "second hand", 300.000 lei negociabil, tel. 251734 sau 144698.

■ **Vînd video recorder "Akai" cu telecomandă și afișaje electronice, puțin folosit, stare excepțională. Telefon 162498.**

■ **URGENT. Electronic organizer (agendă) performanțe deosebite, 64 KB, preț avantajos. Telefon 173353. (42920)**

■ **Vindem toată gama de computere compatibile IBM - PC 486 și PENTIUM (ex. 486 SLC/33 - 2.218.400 lei, 586/100 - 6.844.000 lei, prețuri care includ TVA), CD-ROM, CD-RECORDER, CD-I etc. cu livrare la domiciliul clientului, garanție 24 luni. Telefon 033/729428, 033/734585 sau 01/6507844.**

■ **Vindem toată gama de computere compatibile IBM - PC 486 și PENTIUM (Ex. 486 SLC/33 - 2.218.400 lei, 586/100 - 6.844.000 lei, prețuri care includ TVA), CD-ROM, CD-RECORDER, CD-I etc. cu livrare la domiciliul clientului, garanție 24 luni. Telefon 033/729428, 033/734585 sai 01/6507844.**

■ Vînd generatoare de miră profesionale PAL-SECAM, 5,5-6,5 MHz, 12 mire etc., 125 dolari sau echivalent lei. Telefon 220060. (939323)

■ Vînd mixere, preț - 35.000 lei, rîșnite cafea - 25.000 lei, mătase piersică (mov, brun) - 9000 lei/m și bluze damă model deosebit, preț negociabil. Telefon 121780, între orele 8,00-12,00. (939334)

CASE - TERENURI

■ **Vînd convenabil 1700 mp teren agricol construibil, Valea Lupului, aproape de șosea. Posibilități apă, energie electrică, autorizație construcție. Telefon 167015. (936265)**

Vînd casă, grajd, curte, vie, pomi fructiferi, fîntînă, în suprafață de 2636 m^2 sat Bogdănești, com. Horlești jud. Iași.
tel. 211.353 între orele 9.00-17.00, familia Coca Vasile.

Vînd
4.000 m^2 teren în Grădina Botanică (terenul hașurat).
- tot terenul - 25 $/$m^2$.
- parțial - peste 25 $/$m^2$.

Posibilități:
- gaz metan
- instalație electrică
- telefon

Relații la tel.:
251022, 212327.

propr. Grădina Botanică
STRADA PODGORIILOR
propr. Grădina Botanică
propr. Grădina Botanică
alee acces

Vînd ultra central poziție excelentă la jumătatea celei mai solicitate străzi din Iași (Lascăr Catargi, fostă Karl Marx) între Spitalul de Urgențe și TVR Iași în bloc cu două etaje, la etajul 1, apartament 2 camere decomandate, boxă și construcție bună pentru privatizare, curte. Plata numai în valută negociabil. Tel. 142744.

Vînd spațiu comercial, 70 mp, în Suceava, zonă bună, 9 milioane lei, negociabil. Telefon 030/219595 sau 131347.

■ **Vînd concesionare pentru 50 mp spațiu comercial cu amenajările interioare și dotările ultramoderne aferente pentru funcționare birouri sediu firmă. Telefon/fax 252717. Telefon 174328. (936276)**

■ **Vînd casă în cea mai bună zonă a Iașului, str. Lascăr Catargi nr. 32 (vizavi de Radioteleviziune), cu două apartamente cu intrare separată, încălzire centrală proprie cu gaze, două garaje, beci curte. Preț informativ - 100.000 dolari, negociabil. Ofertă în scris la adresa: Dr. Radu Adomnicăi, Postfach 150-1131, Viena, Austria. (42933)**

■ **Vînd 5.000 mp teren, zona C.U.G., preț 10.000 lei/mp. Relații la telefon 114868. (939274)**

■ **Vînd 852 mp teren, Șos. Nicolina, preț 25 milioane. Relații la telefon 114868. (939275)**

■ **Vînd casă cu curte, vie și livadă, 7000 mp, sat Hodora-Cotnari, aproape de gară și șosea. Preț avantajos. Relații la telefon 125221; 162276.**

■ Schimb (vînd) casă bătrînească 2 camere, bucătărie, verandă, grajd, curte mare, grădină cu vie și pomi (25 ari), la 18 km de Iași, comuna Popricani (centru). Telefon 210119, la orice oră. (939001)

■ Vînd 800 mp teren intravilan pentru construcție în satul Horlesti - Rediu, lîngă sosea. Preț 2000 lei/mp. Telefon 213091 și 157301. (2808)

■ Vînd teren, 200 mp, cartier Tătărași sau schimb cu autoturism și diferență. Telefon 175792, între orele 17,00-21,00, exceptînd sîmbăta și duminica. (2897)

■ Vînd apartament 3 camere, et. 1, 75 plus 20 mp, bun pentru privatizare, PECO Păcurari. Telefon 251191. (939046)

■ Vînd societate, multiple activități, cu mașină pufuleți în funcțiune, autorizații sanitare, bilanț 0. Relații la telefon 122561. (939041)

■ Vînd 4200 mp teren parcelat, construibil, cu 600 mp vie pe rod, la sosea, în centrul satului Ciurea. Posed titlu de proprietate. Telefon 143593, după ora 18,00. (939251)

■ Vînd apartament 2 camere, confort I, et. 9, Tătărași - central sau închiriez pe termen lung. Preț - 18,5 mil. Telefon 179836. (939252)

■ Vînd vilă cu 4 camere, bucătărie, baie, trei holuri, demisol și garaj, încălzire centrală și sobe teracotă, 1700 mp teren cu vie și pomi. Relații la telefon 142145, între orele 17,00-20,00, iar sîmbătă și duminică, între orele 8,00-16,00. (42934)

■ OCAZIE UNICĂ. Vînd urgent apartament 4 camere, confort I, et. 2, bloc turn nou situat în zona Podu Roș - Nicolina, deasupra filialei bibliotecii Gh. Asachi, avînd balcon închis, telefon Alcatel, telecablu, ușă de stejar, calciu, la un preț acceptabil. Relații la telefon 221732. (939279)

■ Vînd chioșc metalic, suprafață 6 mp, tablă groasă, bun pentru privatizare sau garaj. Stare foarte bună. Telefon 165556. (939355)

■ Vînd apartament 3 camere, et. 3, telefon, telecablu, holuri cu lambriuri, calciu, Păcurari. Telefon 165556, între orele 8,00-14,00, 16,00-22,00. (939354)

■ Vînd teren, 1085 mp, în zona Galata, str. Strugurilor. Informații la telefon 153662. (939313)

■ Vînd pămînt, 1000 mp, zona Nicolina-CUG, preț negociabil. Relații la telefon 231793. (939312)

■ Vînd casă și 36 ari teren în Ruginoasa, Iași. Telefon 032/163595, după ora 17,00. (939301)

■ Vînd cabană cu două compartimente, izolată termic, inventar apicol complet cu 400 mp teren aferent, 3,5 milioane, negociabil. Telefon 220060. (939322)

■ Vînd 2500 mp teren, zona CUG, agent termic, gaze, energie electrică etc., 6000 mp, negociabil. Telefon 220060. (939324)

■ Vînd 361 mp teren, zona Soseaua Stefan cel Mare 73 (Copou), 12.000 lei mp, negociabil. Telefon 220060. (939325)

CUMPĂRĂRI

■ Cumpăr dubiță 2-3 tone. Telefon 170809. (939267)

■ Cumpăr dolari - 2100 lei/buc, mărci, franci Franta, lire Italia, sterline, guldeni, șilingi. Telefon 161489. (939287)

■ Cumpăr certificate de proprietate preț maxim, zilnic la toneta cu lozuri din fața Poștei din Podu Roș între orele 7,00-20,00. Ofer și doresc seriozitate. Vă așteptăm. (939294)

■ Cumpăr foarte urgent apartament 1-2 camere zona Nicolina CUG, ofer 5-7 milioane. Telefon 126147. (939299)

■ **Spitalul Clinic de Pneumoftiziologie Iași, str. Dr.I. Cihac nr.30, cumpără urgent biela și cuzineți pentru Fiat 238 F. Telefon 146429. Piesele menționate în anunțul de mai sus sînt necesare pentru repararea autosanitarei "Fiat" primită ca donație.**

ÎNCHIRIERI

S.C. IASIMCOOP S.A. Iași
- cu sediul în Iași str. Roscani nr. 2 Iași, închiriază spații depozit situate în Iași, str. C.A. Rosetti nr. 5 și Tîrgu-Frumos.
Licitația va avea loc pe data de 1 iulie 1995.
Relații suplimentare la tel. 114000.

Ofer apartament 2 camere în Copou, (Karl Marx), mobilat, cu telefon, spațiu de depozitare și garaj. Plata în valută, anticipat pe termen lung, dar foarte avantajos. Tel. 142744

Caut urgent garsonieră (semi) mobilată în zonele Tătărași, Păcurari, Canta, Copou, Podu Roș. Ofer maxim 50.000 lei lunar. relații la tel. 211570, între orele 9,oo-17,oo.

■ **Student serios, caut apartament cu o cameră, 2 camere, garsonieră sau cameră separată la casă, cu intrare și dependințe proprii. Relații la telefon 231751. (939270)**

■ **Ofer spre închiriere casă cu 3 camere, baie și bucătărie, telefon, gaz metan pentru locuință, reprezentanță firmă etc (str. Sărărie). Telefon 143996**

■ Solicit pentru închiriere spațiu 30-60 mp cu apă curentă pentru activități de producție. Telefon 119346, orele 18,00-22,00. (939283)

■ Ofer apartament 2 camere, plata anticipat 3 luni. Telefon 132331, 140830. (2860)

■ Căsătoriți, căutăm garsonieră (eventual confort redus), Cantemir, Nicolina, CUG, urgent. Telefon 135088, închiriat orele 16,00-20,00. (939039)

■ Student serios caut apartament cu o cameră, 2 camere, garsonieră sau cameră separată la casă cu intrare și dependințe proprii. Relații la telefon 231751. (939270)

■ Tînăr intelectual caut cameră contra meditații fizică sau matematică. Telefon 232756. (939314)

■ Închiriez apartament cu o cameră la o studentă foarte cuminte. Telefon 174396. (939370)

SCHIMBURI

■ **Schimb (vînd) apartament cu 3 camere, parter, poziție excelentă Podu-Roș, cu apartament 2 camere sau garsonieră, zone centrale. Telefon 111921. (713562)**

■ **Piatra Neamț, urgent schimb (vînd) apartament 3 camere, ultracentral, 2 balcoane închise cu similar Iași, eventual variante. Telefon 032/112305, între orele 8,00-16,00. (936653)**

■ **Schimb apartament 3 camere, B-dul Independenței (lîngă UMF), cu apartament 2 camere și garsonieră zone centrale sau semicentrale. Telefon 210535 (după ora 17,00). (939276)**

■ Schimb apartament 2 camere, et.III, str. Ciric, cu garsonieră. Telefon 164256. (939333)

■ Schimb apartament trei camere, confort I cu apartament două camere, și garsonieră confort I. Telefon 125214. (939403)

■ Schimb apartament 2 camere decomandate lux, Tătărași-Oancea, cu apartament 2-3 camere central, semicentral, Tătărași. Ofer diferență. Telefon 177641. (939337)

DECESE

Soția, Ana, și fiul, Lică, anunță încetarea din viață a lui
SIRETEANU ION
în vîrstă de 83 ani, pensionar CFR.
Înmormîntarea va avea loc în ziua de 25.06.1995 ora 15,00 la cimitirul Sf. Treime.

Familiile îndurerate, Pricop Traian și Șandru Ioan anunță încetarea din viață a scumpei lor mame și bunici
MARIA ȘTEFĂNESCU
Înmormîntarea va avea loc duminică 25 iunie 1995, ora 13.00, la cimitirul Eternitatea, unde se află depus corpul neînsuflețit.
Odihnească-se în pace.

■ **Copiii, ginerii, nurorile, nepoții și rudele apropiate anunță încetarea din viață a celui care a fost NĂSTRUȘNICU ION. Înmormîntarea va avea loc vineri, 23 iunie 1995, ora 10,00, în satul Buhalnița, comuna Ceplenița. (42949)**

■ **Familiile Chiriac Gheorghe și Galbin Gheorghe anunță moartea fulgerătoare a scumpei lor fiice și soții, GALBIN (CHIRIAC) ADA-PAULA, 28 ani. Înmormîntarea va avea loc vineri, 23 iunie 1995, ora 12,00, la cimitirul Eternitatea. Nu te vom uita niciodată. (939357)**

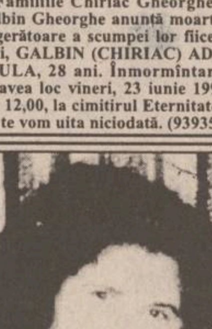

■ **Fiul - Liviu, nora - Mariana, copiii - Oana și Ana-Maria anunță cu durere încetarea din viață astăzi, 22 iunie 1995, a scumpei mame și bunici MARADIN GABRIELA. Nu o vom uita niciodată. (939374)**

■ **Angela Robu - fiică, împreună cu cei doi nepoți - Daniel și Florin anunță încetarea din viață a celui care a fost un bun tată și bunic, CITEA GH. MIHAI, din satul Avîntu, comuna Romanești, județul Iași. Nu te vom uita niciodată și-ți vom păstra veșnic memoria vie. Fie-ți țărîna ușoară și odihna veșnică. Dumnezeu să te aibă în pază. Înhumarea va avea loc sîmbătă, 24 iunie 1995, ora 9,00. (939326)**

■ **Soțul - Maradin Ioan (Gică), împreună cu cei 6 copii, nurorile și nepoții anunță cu adîncă durere decesul scumpei lor soții, mame și bunici, care a decedat după o lungă și grea suferință, MARADIN GABRIELA, 52 ani. Înhumarea va avea loc sîmbătă, 24 iunie 1995, orele 14,00, la cimitirul Sf. Treime Păcurari. O vom păstra mereu în amintire. (939337)**

CONDOLEANȚE

Sîntem alături de familia Chiriac, greu încercată de dispariția prematură a fiicei lor
ADA.
Sincere condoleanțe familiei îndoliate.
Fam. Garbasloschi.

Colectivul Căminului de Bătrîni transmite sincere condoleanțe colegei Andriescu Elena pentru pierderea suferită.

Colectivul S.C. "Construcții Hidrotehnice Iași" este alături de dl. ing. Chiriac Gheorghe - Director comercial, la nemărginita durere privcinuită de trecerea fulgerătoare în neființă a unicei sale fiice, farmacist
CHIRIAC (GALBIN) ADA PAULA,
la numai 28 de ani, care a constituit rațiunea vieții sale și va rămîne veșnic în inima sa zdrobită de durere.
Transmitem pe această cale toată compasiunea noastră și soțului ing. Galbin Gheorghe, coleg de muncă, care a rămas din această tragedie cu băiețelul doar de 3 (trei) săptămîni, Vlad-Vicențiu.
Lacrimi și flori pe tristul tău mormînt.
Dumnezeu să o ierte și să o odihnească în pace.

Familia Prisecaru Ion deplînge încetarea din viață a doamnei doctor
IOSUB MARIA
și este alături de doctorul Iosub Gheorghe și de cei doi copii Oana și Ciprian în aceste momente grele.
Sincere condoleanțe.

Nepoții aduc un ultim omagiu celui ce a fost
SIRETEANU ION
ca un părinte pentru noi, fiind alături la clipele grele prin care treceam.

Fam. Milică Popescu este alături de dl. director Gheorghe Chiriac, în greaua pierdere suferită prin moartea unicei sale fiice
GALBIN (CHIRIAC) ADA - PAULA.
Sincere condoleanțe familiei îndoliate.
Dumnezeu s-o odihnească în pace.

■ **Familia inginer Florescu Doru Constantin transmite sincere condoleanțe familiei ing. Chiriac Gheorghe pentru pierderea suferită prin decesul fiicei. Dumnezeu s-o ierte. (939302)**

■ **Absolvenții Facultății de Farmacie Iași, promoția 1990, plîng dispariția incredibilă a colegei lor ADA CHIRIAC GALBIN, om de o deosebită conștiinciozitate, corectitudine și modestie. Condoleanțe familiei. (939368)**

■ **Cadrele didactice de la Facultatea de Farmacie Iași, profund impresionate de incredibila și prematura trecere în neființă a farmacistei GALBIN (Chiriac) ADA-PAULA, transmit întreaga compasiune familiei greu încercate. (939369)**

■ **În adînca suferință pricinuită de pierderea unicei fiice, cadrele didactice din școala "Titu Maiorescu" își exprimă întreaga compasiune și sînt alături de colega, profesor Viorica Chiriac. (939371)**

■ **Comitetul de direcție al S.C. AGROMIXT S.A. Iași regretă dispariția celui care a fost BALAN ANTON și transmite sincere condoleanțe familiei îndoliate. (939331)**

■ **Colectivul dispensarului Medical Tomești-sat este alături de doamna doctor Vasiliu Mariana la marea durere pricinuită de decesul mamei și-i transmite sincere condoleanțe. (939329)**

■ **Colectivul S.C. PREBOC S.A. Iași transmite sincere condoleanțe doamnei director economic Robu Angela, pentru pierderea suferită prin decesul tatălui. (939327)**

■ **Familia Răileanu Traian transmite sincere condoleanțe familiei Chiriac Gheorghe pentru pierderea fiicei sale. Dumnezeu s-o odihnească în pace. (939404)**

COMEMORĂRI

Neștearsă și veșnică amintire mult prea iubitului nostru frate și unchi
prof. **IOAN NAZARE**
a cărui plecare în veșnicie, acum șase luni ne-a sfîșiat sufletele.
Dă-i, Doamne, mult meritata odihnă, alături de minunata noastră mamă și bunică.
Fam. ing. Ionică Eugen,
ing. Chiru Traian.

În dureroasa singurătate, cu dor care ne sfîșie sufletul, vei fi cu noi pînă la sfîrșit, iubitul și nepretuitul nostru soț și tată

prof. **IOAN NAZARE**

La șase luni de la dureroasa despărțire ne rugăm Domnului pentru odihna ta veșnică.

Lucia și Loredana.

Coroi Pălăguța împreună cu Dorina, Doru și Daniel Moraru anunță împlinirea a 6 luni de la plecarea spre viață veșnică a celui ce a fost un bun soț, tată, socru și bunic

COROI DUMITRU

Comemorarea va avea loc sîmbătă 24 iunie ora 11,00 la cimitirul Buna Vestire (lîngă CUG). Rugăm pe toți cei care l-au cunoscut să-i păstreze o pioasă amintire.

Dumnezeu să-l ierte și să-l odihnească.

OFERTE SERVICII

AFINVEST

Telefon 129877, 139710

NOI VĂ SPUNEM PRIMII BUNĂ DIMINEAȚA!

Puteți avea **MONITORUL** - ziarul Dvs. preferat, la prima oră.

Acest serviciu modern este asigurat **gratuit**, la domiciliu, numai prin firma *AFINVEST*

SERVICII MEDICALE MOBILE

(asistență medicală la domiciliu; consultații medicale; prescriere de rețete în regim compensat; recomandări și investigații paraclinice; tratament de urgență; asigurarea transportului și internării în caz de necesitate; oferim de asemenea servicii de infirmerie la domiciliu).

Sunați la telefon

113130/569

zilnic între orele 7,00-23,00.

"CORPO-SAN"

vă ajută!

Profesional: tehnoredactare, balanță, programe contabilitate. Tel. 173147.

Doriți să vă recuperați banii de la clienții rău platnici?

BIROUL DE RECUPERARE A CREANȚELOR

prin

ROENTER LTD.

Hotel Traian, ap. 123, telefon 212335.

Fotografi profesioniști

oferim celor interesați servicii de fotoreportaj (diverse ocazii, portetristică), fotografie de reclamă (produse și firme), fotografie de modă, fotografie de noapte, reproduceri de tablouri, realizare de vederi și imagistică de carte, calitate deosebită, cu aparatură profesională japoneză Nikon și Minolta, de ultimul tip.

Prețurile noastre sînt mai mici decît ale concurenței.

Pentru programare, sunați din timp la tel. **162008**; **271099**.

OFERTĂ UNICĂ!

SC ELECTRIC PULS SRL

montează ***alarme auto cu microprocesor***, made în Coreea.

Facilități: telecomandă radio, închidere centralizată, pornirea motorului de la distanță, semnalizare acustică și optică pentru diverse funcții, pager etc.

Garanție 12 luni!

Telefon **213284**.

CABINET VETERINAR - ANIMAVET

- consultații, tratamente, vaccinări, obstetrică-ginecologie, chirurgie, anticoncepționale pentru pisici și cățele.

Pentru zona Podu-Roș și Centrul Civic ne deplasăm la domiciliu!

Program 10.00-13.00, 17.00-19.30.

Informații la tel. **220028; 131708.**

Urgențe noaptea: 131708.

MORI DE CEREALE

Proiectare, montaj și punere în funcțiune.

Reparații, modernizări și schimbări diagrame.

Făină de calitate !

Tel. 032-252204.

INTER SERVICE VET - CABINET VETERINAR

Str. Sf. Atanasie nr. 12, tel. 119295

oferă asistență sanitar-veterinară, vaccinări, deparazitări, intervenții chirurgicale, examene de laborator și comercializează lese, zgărzi, botnițe din piele și metal, prafuri, șampoane, zgărzi antiparazitare, mîncare pentru cîini și pisici.

Zilnic 10,00-13,00, 16,00-20,00,

sîmbătă 10,00-13,00,

duminică 11,00-13,00.

NOU!

TUNSORI STANDARD PENTRU CÎINI.

CONSULTAȚII PEDIATRICE LA DOMICILIUL BOLNAVULUI

Zilnic între orele 12.30-7.30 (inclusiv noaptea).

Dr. IORDACHE CONSTANTIN

MEDIC PRIMAR PEDIATRU

Tel. **214001.**

Traduceri acte notariat (inclusiv legalizare), traduceri tehnice, științifice etc. Toate limbile de circulație. Servicii de calitate la preț avantajos. Acum, la 143023

Socom Tehnica - Confecției

cabinet de cosmetică, coafură, manichiură, pedichiură situat la etajul I al Casei de Modă

execută

lucrări de specialitate cu personal de înaltă calificare, aplicînd tarifele existente la 01 decembrie 1994.

Reparații frigidere și instalații frigorifice. Deplasări la domiciliu. Lucrări garantate, prin SC **POLAR SERVICE** SRL IAȘI

Tel. **220859**

Dr. AILIOAIE,

medic primar ofer consultații cabinet și domiciliu orele 13.00-6.30.

Tel. 251117 232807.

Compania pentru Constructii Granit

execută la prețuri avantajoase și în regim de urgență: costrucții civile, industriale, agrozootehnice, reparații capitale și curente, consolidări, etc.

Tel/fax 252717, tel. 174328

■ **Repar mașini de spălat Automatic la domiciliul clientului. Telefon 173204, orele 9,00-22,00. (713138)**

■ Transport marfă cu camion de 7 t. Telefon 114367. (936513)

■ Inginer, repar televizoare color și alb nhegru. telefon 128356. (939043)

■ Oltcit, reparații mecanice și electrice. Telefon 128356. (939042)

■ Transport 1 tonă cu Ford tranzit ieftin, rapid și sigur. Telefon 170809, 232120. (939261)

■ SCCA Constructorul Iași execută lucrări de service auto în strada Rampei 18-20. (939264)

■ Meditez italiană, engleză începători. Telefon 133404. (939291)

■ Filmări video cu cameră Sony orice ocazie (majorate, banchete, onomastici, nunți, cumetrii), mă deplasez. Seriozitate și calitate maximă. Telefon 220100. (939306)

■ Confecționez huse auto și de mobilier, perdele. Telefon 165574. (939308)

■ Echipă specializată în lucrări de construcții execută fundații, zidării, tencuieli, pardoseli, mozaic gresie, faianță. Telefon 160879. (939344)

■ Domnișoară, 23 ani îmi ofer serviciile ca menajeră sau îngrijire copil. Str. Decebal nr. 34A, Bl.Q3, sc.A, et.II, ap.12 (scrisoarea nr.203)

LOCURI DE MUNCĂ

S.C.A. Bucium S.A. (fosta IAS Bucium)

șos. Bucium nr. 53, încadrează prin concurs:

- vinificator pivnicer (de preferință bărbat) la Stația de vinificație.

Condiții de participare: conform Legii nr. 12/1971.

Concursul se desfășoară pe date de *28.06.1995 ora 8.oo* la Stația de vinificație.

Înscrieri și relații suplimentare la sediul societății, tel. **137519**.

Agenția de impresariat artistic ARTASAN Iași

angajează urgent

DANSATOARE

(dans modern).

Sînt admise fete între 18 și 25 ani, cu simț ritmic și aspect fizic plăcut.

Se oferă contracte artistice legale, în țări din Europa și Asia.

Pregătirea coregrafică se face în București.

La acest program de pregătire se asigură cazare, masă și o retribuție de 80.000 lei/lună.

Se primesc formații instrumentale și soliste vocale de muzică ușoară.

Relații la telefon 032/110378 și 032/154394, zilnic.

Angajez șofer profesionist, vechime minimă 10 ani. Tel. 120691

■ **ACM Construct București recrutează muncitori calificați în meseriile următoare: dulgheri, zidari, fierari betoniști, faianțari, mozaicari, ingineri structură (numai bărbați), maiștri, pentru Israel. Relații zilnice între orele 8,00-17,00, la telefon 01/2107742. Maximă seriozitate. (939259)**

■ **SCCA Constructorul Iași, angajează tinichigii auto pentru service auto din strada Rampei 18-20. (939263)**

■ **S.C. CONTIS S.A. IAȘI, cu sediul în str. Tabacului nr. 30, angajează prin concurs: - Economist - specialitatea finante-contabilitate; Controlor financiar intern. Solicitanții vor depune cereri la sediul unității pînă la data de 30.06.95. Concursul va avea loc în data de 03.07.1995, orele 10,00. Relații suplimentare la telefon 153630, int. 30 (930268)**

■ **S.C. pe acțiuni angajează de urgență cu contract de muncă și în condiții de salarizare avantajoase următoarele categorii de salariați în execuție de mobilier și binale: maistru tîmplar coordonator secție producție; tîmplari mecanici; finisori-lăcuitori. Solicit personal calificat și cu experiență. Telefon 220831. (939286)**

■ **S.C. angajează bărbat mecanic categoria a III-a și tînără cu experiență pentru lucru pe mașini de tricotat. Telefon 173434, orele 19,00-21,00. (42932)**

■ **S.C. HORA S.R.L. angajează barmani și ospătari (ospătare). Str. Bucșinescu nr.1 (939351)**

■ **Oferim locuri de muncă în Israel! Căutăm femei serioase (22-55 ani) care doresc să îngrijească familii de bătrîni și de infirmi în condiții foarte avantajoase: salariu de 6000$ pe an plus bani de buzunar, casă, masă, asistență medicală și socială, concediu! Cei interesați sînt rugați să ne trimită biografia, 4 fotografii de pașaport, una copr întreg, certificat de sănătate, cazier judiciar și copie xerox după pașaport. Avantaj: o limbă străină ca limba engleză, germană, maghiară, rusă, franceză, ebraică! Pe adresa: ROMAN P.O. BOX 3315 TEL-AVIV 61032 Israel. (713565)**

■ S.C. angajează două vînzătoare cu gestiune. Studii: liceu cu diplomă de bacalaureat. Telefon 147487. (939330)

■ Angajăm tîmplari cu carte de muncă. Telefon 154590. (939318)

FELICITĂRI

■ **S.C. SEMITEST Iași folosește momentul aniversar pentru a transmite felicitări și urări de sănătate, primei promoții de ingineri zootehniști, care și-au adus o contribuție deosebită la dezvoltarea zootehniei românești și, care astăzi, sărbătoresc 40 de ani de la absolvirea Facultății de Zootehnie din Iași. La mulți ani! (939350)**

■ **Societatea Română de Zootehnie, filiala Iași adresează felicitări primei promoții de ingineri zootehniști cu prilejul aniversării a 40 de ani de la absolvirea facultății. (939349)**

■ **Universitatea Agronomică Iași. Cadrele didactice și studenții Facultății de Zootehnie din Iași transmit felicitări și urări de sănătate participanților la festivitățile prilejuite de aniversarea a 40 de ani de la absolvirea facultății a primei promoții de ingineri zootehniști din Iași. (939348)**

■ **S.C. S.C.P.C.B. Dancu. Consiliul științific - cercetare și producție adresează felicitări absolvenților primei promoții a facultății de Zootehnie din Iași, pentru contribuția adusă în decursul anilor, la emplementarea biotehnologiilor moderne în creșterea, ameliorarea și exploatarea animalelor, reuniți din nou astăzi la Iași, pentru sărbătorirea a 40 de ani de la absolvire. "La mulți ani!". (939347)**

■ **Oficiul Județean de Reproducție și Selecție a animalelor Iași adresează felicitări și cele mai bune urări de sănătate absolvenților primei promoții de ingineri zzootehniști din Iași, cu prilejul celei de-a 40-a aniversări, și pentru contribuția adusă în decursul anilor la creșterea numerică și ameliorarea genetică a principalelor specii de animale. La mulți ani! (939346)**

LICITAȚII

ANUNȚ PUBLICITAR DE LICITAȚIE

fără preselecție

Direcția Regională de Drumuri și Poduri Iași

cu sediul în str. Gheorghe Asachi nr. 19, tel 032/212080, 214480, 214430, 214431, fax 214432, telex 22243,

organizează licitație publică deschisă în condițiile H.G. 592/1993 pentru execuția lucrării de reparație

Consolidare și modernizare sediu S.D.N. Iași

Obiectivul are sursa de finanțare asigurată din fondul special pentru modernizarea drumurilor publice, conform Legii nr. 13/1994.

Termenul limită de depunere a ofertelor: **25 iulie 1995 ora 12^{00}.**

Deschiderea licitației publice va avea loc la sediul Direcției Regionale Drumuri și Poduri Iași în data de 25 iulie 1995 ora 13^{00}.

Documentele licitației se pot procura de la sediul Direcției Regionale Drumuri și Poduri Iași contra sumei de **60000** lei numerar.

La licitație pot participa constructori români de specialitate cu o vechime de minimum 5 ani în domeniu.

■ S.C. MARATHON S.R.L., organizează în ziua de 26.06.95, orele 10,00 la sediul său din Iași, B-dul Primăverii nr. 11, o licitatie pentru vînzarea unui autoturism Dacia 1310. Pret de începere 5 milioane lei. Taxa de înscriere 15.000 lei, taxa de participare de 10% din valoarea de începere a licitației. Înscrierea la licitatie se poate face la adresa anunțată contra chitanță. Telefon 232357; 230555. (42929)

PIERDERI

■ Pierdut carnet de student pe numele Vrînceanu S. Mugurel. Se declară nul. (939340)

■ Pierdut buletin pe numele Cozma Doru-Victor. Îl declar nul. (939343)

■ În ziua de 14 iunie 1995 pierdut geantă diplomat cu acte în tramvaiul nr.9. Aducătorului recompensă. Telefon 270866. (939367)

■ Pierdut buletin de identitate pe numele Iani Rodica Dina, seria D.A. Nr. 590589, eliberat de Miliția Iasi, la data de 14.07.1986. Îl declar nul. (939310)

■ Pierdut în 13 iunie cercel aur, aproximativ 2 gr. tip verigă, diametru 4 cm, cu precădere în zona Stefan cel Mare. Aducătorului ofer contravaloarea cercelului. Telefon 250641. (939303)

DIVERSE

Datorită unui accident regretabil, colecția cotidianului MONITORUL a fost descompletată. Rugăm pe toți cei care ne pot sprijini la refacerea acestei colecții să se adreseze redacției. Exemplarele lipsă (numere din anul 1991: 5, 14, 29 iunie și 9 septembrie) vor fi achiziționate contra cost, la prețuri negociabile. Relații la telefon **172557**, interior **106** sau **145610**.

Viitorul vi se pare nesigur?

Este momentul să întemeiați propria dvs. afacere. Veți afla cum, dacă expediați acest talon și adresa dvs. la: "Idei de Afaceri" - Fast Business, OP 54, CP 46, București. (M5)

D.J.T.S. Iași

anunță pe cei interesați organizarea TÎRGULUI DE VARĂ pentru bunuri de larg consum, utilaje agricole și autoturisme în perioada 25 iunie - 9 iulie 1995 la Sala Polivalentă.

Chirie spațiu = 10.000 lei/mp. la interior pentru toată perioada;

5.000 lei/mp. pentru spații neacoperite pentru toată perioada.

GRUPUL ȘCOLAR UCECOM IAȘI

str. C.A. Rosetti nr. 14, telefon 112460 primește înscrieri pentru anul școlar 1995/1996 la școala profesională în următoarele meserii:

- croitorie pentru femei 240 locuri
- croitorie pentru bărbați 60 locuri
- cizmar 60 locuri
- frizerie, coafură, manichiură-pedichiură 60 locuri
- tricoter confecționer îmbrăcăminte 30 locuri
- fotograf artistic 30 locuri
- mecanic auto 30 locuri
- tinichigiu-vopsitor auto 30 locuri
- mecanic întreținere reparații în industria mică 30 locuri
- tăbăcar-vopsitor argăsitor 30 locuri

Relații suplimentare la sediul școlii.

GRUPUL ȘCOLAR AGRICOL HOLBOCA

organizează concurs pentru următoarele profile:

LICEU:

- electromecanic auto - 30 locuri
- mecanic agricol - 30 locuri

ȘCOALA PROFESIONALĂ:

- electrician auto - 30 locuri
- mecanic pentru exploatarea tractoarelor și mașinilor agricole - 60 locuri
- mecanic pentru reparația tractoarelor și mașinilor agricole - 30 locuri

Înscrierile se fac în perioada 21-30 iunie 1995 la secretariatul liceului, între orele 6,30-16,30, cu excepția zilei de duminică.

Relații suplimentare la tel. 147016.

ASOCIAȚIA SUPREM S.A. IAȘI

PROGRAMUL ACȚIUNILOR SALARIAȚILOR

constituită în scopul dobîndirii acțiunilor de către "Asociație" în procesul de privatizare a societății comerciale "SUPREM" S.A. IAȘI.

ANUNȚĂ

Potrivit prevederilor art. 3 Legea 77/1994 pot face parte din "Asociație":

a) Salariații societății comerciale cu contract de muncă încheiat pe durată nedeterminată, cu program de lucru normal sau de cel puțin o jumătate de normă.

b) Managerul societății comerciale definit de art. 3 lit. b din Legea nr. 66/1993 privind contractul de management.

c) Foștii salariați ai societății comerciale care au lucrat minmum un an în societatea comercială și cărora li s-a desfăcut contractul de muncă din motive neimputabile lor.

d) Pensionarii care au avut ultimul loc de muncă la societatea comercială.

AGENȚIA DE TURISM **UNIREA**

(fostul OJT) cu sediul în Piața Unirii nr. 12 (lîngă Hotel Unirea)

oferă excursii:

TURCIA - 9 zile autocar excursie turistică cu vizitarea cetăților antice și Istambul 13 august, 21 august

TURCIA - concediu de vis la Clubul de Vacanță Natura Oliva, minim 7 zile cu plecare sîmbăta

ISRAEL - 9 zile avion 25 august, 6 octombrie

ANGLIA - avion Londra Wales, Districtul Lacurilor, Scoția 7 zile, la 4 august, 1 septembrie

THAILANDA - avion 8 zile, 7 august

GRECIA - autocar 10 zile, 8 iulie

EGIPT - 12 zile avion, 9 septembrie

AUSTRIA - autocar Viena, Salzburg, Budapesta 8 zile la 8 iulie

CHINA - avion 8 zile cu plecare sîmbăta

SPANIA - avion 12 zile, 30 octombrie

FRANȚA - avion 8 zile, 21 iulie, 4 august, 18 august, 25 august

CIPRU - avion 8 zile bilunar

MARTINICA - avion 9 zile cu escală 2 zile la Paris, plecări vinerea.

Intermediem obținerea vizelor pe bază de invitație pentru plecări individuale în Franța și Italia.

Oferim locuri pe litoral în toate stațiunile, inclusiv COSTINEȘTI.

Locuri limitate.

Informații suplimentare la tel. 143037.

VĂ AȘTEPTĂM !

Școala de șoferi

ETTA AUTO

primește cereri de înscriere pt. seria de școlarizare care va începe cursurile la sfîrșitul lunii iunie.

Relații la tel.: **163328 164922.**

LITORAL MUNTE

Numai cu anunțul publicitar decupat veți avea pentru **IUNIE** și **SEPTEMBRIE COMISION 1%** și pentru lunile iulie și august **REDUCERE 7%**

• COSTINEȘTI, NEPTUN, VENUS, MAMAIA, EFORIE NORD, DELTA DUNĂRII.

• BUȘTENI, CĂLIMĂNEȘTI, BĂILE FELIX, RARĂU, BĂILE HERCULANE, GOVORA

• OLĂNEȘTI, VATRA DORNEI, VORONEȚ, SOVATA, VOINEASA, SLĂNIC MOLDOVA, DIHAM, PADINA, GURA DIHAM

Prima rată 20%

SPECIAL

Pentru excursiile organizate de școlile din mediul rural, agenția suportă transportul din Iași în localitatea respectivă și oferă 2 gratuități pentru profesorul organizator precum și 7500 lei/zi diurnă.

EXCURSII EXTERNE

FRANȚA-ELVEȚIA

München - Paris - Chamonix - Chambery - Geneva

25 iulie, 10 zile, cină

GRECIA

autocar, cazare cort, 8 zile, mic dejun, 25 iulie

AUSTRIA

Tirol - Viena 12 zile

Viena 8 zile

autocar, mic dejun, 25 iulie

Munții RILA (2925 m)

autocar, cort, 7 zile, 1 august

59.560 lei

Pentru studenți și elevi

SPANIA- Elveția

autocar, 10 zile, pensiune completă, 25 iulie

1.072. 500 lei

GRECIA

Atena - Salonic

autocar, 10 zile, pensiune completă, 25 iulie

636.000 lei

Agenția de Turism "Totem" Casa Studenților Iași (Piața Eminescu)

Tel. **032/110724.**

■ Deținspațiu comercial colaborare în orice domeniu. Telefon 151173, după ora 18,00. (939281)

■ Meditez fizică sau matematică, cl. V-XII, urgent, în schimbul unei camere de locuit. Telefon 232756. (939315)

■ Cursuri gratuite pentru trezirea energiei secrete Kundalini din organismul uman. Duminica, ora 10,00, Clubul CFR. (939339)

■ S.C.BRASOS S.R.L. anunță publicul în legătură cu majorarea adaosului comercial pentru produsele comercializate en gros și en detail de la 45% la 100%, începînd cu data de 1 iunie 1995. (939305)

DISPARIȚII

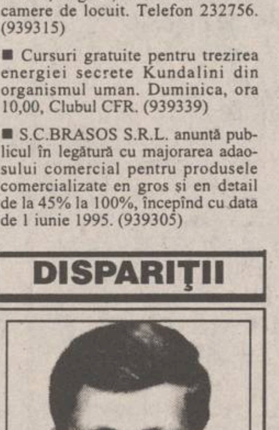

■ **A dispărut la data de 14 iunie 1995, Baroncea Cătălin Ionuț, în vîrstăde 15 ani. La data dispariției era îmbrăcat cu tricou alb, blugi de culoare bleu, în picioare purta tenişi cu model colorat. Cine poate da relații este rugat să sune la nr. de telefon 230210, familia Savu M. pentru Baroncea Elvira. (939316)**

AGENDA OMULUI DE AFACERI

LIVIUS

- Calculatoare (garanție 3 ani)
- Imprimante
- Componente, accesorii, consumabile
- Programe de contabilitate CIEL

str. Fătu 1A, tel/fax:032/11.22.21

SERVICIU MEDICAL PERMANENT

A.T.I. puls

• consultații medicale • tratamente • transport de medicamente • investigații de laborator • investigații paraclinice • programări la cabinete medicale de specialitate • consultații de geriatrie și gerontologie

LA DVS. ACASĂ, NON-STOP!

tel. 233223, 233242, fax 231369.

KEN-KEN S.R.L.

comercializează

calculatoare și antene satelit.

Str. Sf. Lazăr nr. 49; tel/fax 23.13.03.

CLEDOR

magazin specializat piese auto import, vă oferă din stoc:

● bujii, curele, plăcuțe frînă, rulmenți, filtre, uleiuri, garnituri chiulasă, amortizoare, elemente aprindere etc.

● la comandă vă oferim piese cu funcțiuni speciale

Str. Armeană nr. 5, tel./fax 032/112239

I.M.A. SA Iași

produce și comercializează

• mori de cereale • linii de ulei • linii de prelucrare a inii • piese de schimb pentru mori, mașini agricole și tractoare

• asistență tehnică și service pe toată durata exploatării

Str. Pavlov nr. 14, tel. 143170, fax 147592

TRANSCOM SA

efectuează

• transport auto

• reparații auto

închiriează spații de parcare

Str. Aurel Vlaicu 54, tel./fax 173636, 173078

ALIANTA SRL

VINDE EN GROS

Tălpi pantofi, import Italia, la prețuri foarte avantajoase

PRESTEAZĂ LOCAL ȘI NAȚIONAL ACTIVITĂȚI DE TAXIMETRIE LA CELE MAI MICI PREȚURI!

Stația Service Piața Unirii, tel./fax 032/212419

Contact: Cristi BORDIANU, manager

PRISMA SRL

O alarmă este întotdeauna mai ieftină decît un furt

ALARME

auto și pentru imobile, cu și fără telecomandă.

Se asigură montaj, PIF și garanție 12 luni.

În spatele magazinului "Moldova", lîngă magazinul "Vogue". Tel./fax 146449

Magazin AUTOBEST

comercializează într-o gamă variată

● piese auto DACIA, ARO

● piese auto noi și second hand pentru autoturisme import

Prețuri minime!

Vizavi de Stația Service Păcurari.

MERIDIAN SRL

VINDE EN GROS

● ulei vrac și îmbuteliat 1/2 ● margarină pachete și vrac ● halva ● băuturi alcoolice ● preparate din carne porc, pui ● ouă

Prețuri avantajoase și negociabile !

Asigurăm transportul !

Bd. Păcurari 46 (lîngă stația Munca Invalizilor)

Tel. 157000, 163551.

BICONI SRL

VINDE

la cele mai avantajoase prețuri

● covoare persane import Moldova ●

● congelatoare, frigidere ● marmură, granit

● încălțăminte ● mobilier tapițat

● profile de aluminiu

Contact: Nicolae Biciușcă, director

Tel./fax 032/162338

ALFA CIVIC

distribuie

scule, dispozitive, unelte, accesorii BOSCH, MAKITA, METABO, STAYER, FELISATTI, FIAC, P.G.M., AQUAPOMPE

Tel. 032 / 137613

MOLDROM SA

import - export

materii prime, laminate din oțel și materiale de construcții

Str. Tătărași nr. 57, tel./fax 173025, 172799, 270499

Contact: Constantin Badea, Director executiv

WEST EUROPA Co.

execută:

● autoservice, dezmembrări mașini import

vinde:

● autoturisme import

● piese auto noi și second hand

● ulei import ● folii parasolare

Str. Bucium 5, tel. 119004

ANGERO SRL

vinde en gros:

● băuturi alcoolice indigene și import ● bere

● băuturi răcoritoare

● ulei alimentar, cutii 1/1

● produse Palmolive ● pături import Grecia

Livrăm marfă pe bază de contract (cu plata în 3 zile)

Bd. Poitiers nr. 14 (fostă ICRA-CUG), tel. 122767

GRAND ORIENT LTD

vinde en gros renumitele produse:

bere **EFES PILSEN**

cafea **AKI**, cu aromă turcească

Prețuri minime și negociabile.

Vă așteptăm!

Str. Sărărie 163, tel. 114244

AVATTI ELECTRONICS

comerț produse electronice

Tătărași nr. 60-62, telefon 174054

Contact: Liana Bărbulescu, Cătălina Lehăduș

TOFAN GRUP SA

Filiala Iași

comercializează anvelope și camere auto

Str. Ghica Vodă 1B (demisol), tel. 114782

Contact: Cornel Arcip, Director

IIRUC Sucursala Moldova

tehnică de calcul (calculatoare, imprimante) cîntare electronice, case de marcat, mașini de scris

Str. Gavril Muzicescu nr. 10, tel. 144745, 147359

NATIONAL PROTGUARD

Filiala Iași

servicii de pază și protecție

Hotel Unirea, camera 1204, tel. 117105, 211463

Contact: Iulian Florea, Director economic

SURPRIZA ZILEI !

Fiecare persoană care a publicat un anunț de mică publicitate în cotidianul **Monitorul** participă în fiecare zi la

o tragere la sorți cu premii în lozuri.

În fiecare zi, de luni pînă vineri se extrag 3 nume cîștigătoare iar sîmbătă 5 nume.

Numele cîștigătorilor se publică în paginile de mică publicitate ale cotidianului **Monitorul**.

Persoanele cîștigătoare de astăzi sînt:

1. MAXIM GHEORGHE
2. STÎNGACIU MARIETA
3. SEVASTRU VALENTIN

Persoanele cîștigătoare sînt rugate să vină să-și ridice premiile de la sediul cotidianului **Monitorul**, et.II, cam. 212, în fiecare zi între orele **10^{00} - 16^{00}** cu buletinul de identitate.

Informații la telefon **144776**.

NEST SRL

distribuie

ceasuri elvețiene originale

Str. Florilor nr. 2, tel. 213525

EUROBIT S.R.L.

tehnică de calcul programe

balanță, gestoc, facturare, mijloace fixe, salarii

Str. Anastasie Panu 36, bl. 1B, telefon 032/211494, 231288, 113130/965

BOMBA DE CAUCIUC

Azi e vineri, deci mîine apare încă un ziar de cauciuc desprins complectamente de publicăția monitoricească. Na, că am făcut reclamă pe față la publicația desprinsă. Acuma trecem la chestii serioase. Un nou scăndălău pare a se ivi pe prima scenă politică a țării: e vorba despre o așa-zisă scrisoare publicată în săptămînalul *Vadimuțul Mare*, semnată, cică, de ***"un grup de ofițeri activi și în rezervă"***, în număr de 300 și peste. În această scrisoare, ***președintele Iliescu*** este acuzat că, prin politica pe care a promovat-o, de integrare a țării în structurile europene, inclusiv în NATO, a contribuit la nimicirea Armatei. În finalul scrisorii, președintele Iliescu este amenințat cu moartea. Deja, comentatorii de presă au început să-și dea cu părerea. Ba că e o formă parșivă de șantaj a lui Vadimuț, care dorește să obțină de la președintele Iliescu conducerea ministerului Apărării, ba că e un complot sinistru al unei aripi staliniste și promoscovite din Armată, speriată de perspectiva modernizării acestei instituții și de noua sa orientare doctrinară, ba că e rezultatul unui acces de demență jurnalistică a lui Vadimuț, care și-a propus să se pună-n bețe cu Ion Iliescu, pentru a-l compromite, ca să devină Vadimul președinte al României, din partea ***Partidului Vadimuțul Mare***.

Ei bine, nu-i chiar așa. Așa-zisa scresoare a celor trei sute de așa-ziși apeviști este, de fapt, o uriașă păcăleală, care urmărește un singur țel, acela de a estompa atacul coroziv dinspre ziarul ***"Ziua"*** împotriva președintelui Iliescu, vizavi de unele acuzații de Kaghebizare a domniei sale în perioada studenției de la Moscova. Genialii analiști din preajma președintelui știu foarte bine regula după care, atunci cînd un copchilaș plînge, ca să-i acoperi glasul trebuie să pornești un pikamăr. Vadimuțul și-a asumat exact rolul de pikamăr, care să estompeze, să ducă în derizIune setul de dezvăluiri din ***"Ziua"***. Vă dați seama, stimați cetitori și telespectatori de ***"Actualități"***, față de banalele acuzații, de a fi fost agent KGB recrutat acum patru decenii, acuzația că ***a nimicit Armata Română*** se constituie într-un subiect de gravitate majoră. Opinia publică va urmări, probabil, evoluția scandalului de la ***Vadimuțul Mare***, va aștepta răspunsurile domnului Iliescu față de acuza de a fi distrus Armata, în vreme ce campania ziarului ***"Ziua"*** va trece, încet-încet, pe planul doi și apoi în uitare. Bravo, domnilor, sînteți tari!

LIZUCA și PATROCLE
atenți nevoie mare la
mișcările Lor

SÎMBĂTĂ APARE

PUBLICAȚIE DE EXPRESIE MOLDOVENEASCĂ ȘI CIRCULAȚIE NAȚIONALĂ

BOMBA DE CAUCIUC

Pînă atunci, cumpărați-o pe cea de sîmbăta trecută.

DIN TELEFOANELE, SCRISORILE ȘI AUDIENȚELE ZILEI

Rubricile "Din scrisorile, telefoanele și audiențele zilei" și "Ultimul vagon poștal" au menirea de a asigura un dialog direct între cititori și reprezentanții principalelor instituții publice. În cadrul acestor rubrici cititorii își pot exprima opiniile în legătură cu diverse probleme locale și de interes național. Semnatarii scrisorilor sînt rugați să folosească un limbaj decent și să nu aducă acuzații nefondate.

IMPORTANT:
Începînd din data de 30 mai, "Monitorul"
dispune din nou de un redactor de serviciu de noapte.
Acesta va răspunde apelurilor dvs. la numerele de telefon
271271 și 145610.

■ *Relații deteriorate*

Administratorul firmei SC LULU SRL ne aduce la cunoștință că în perioada martie-iunie a fost în relații comerciale cu filiala din Iași a Reprezentanței Pepsi Cola.

Pe parcurs, raporturile s-au înrăutățit din cauza întreruperii în aprovizionare și, în special, datorită faptului că filiala Pepsi Cola nu i-a putut asigura un agregat de răcire. Ca urmare, în ziua de 19 iunie a.c., administratorul firmei LULU SRL s-a prezentat la depozitul filialei, a predat ambalajele cumpărate inițial și a solicitat restituirea sumei de 189.208 lei în numerar, „cerere ce mi-a fost refuzată de domnul Cristian Popescu, care a discutat telefonic cu reprezentanța din București și mi-a propus să-mi elibereze o dispoziție de plată, ofertă pe care am refuzat-o, cerînd plata în numerar, așa cum am plătit și eu la început".

Am discutat telefonic cu șeful filialei din Iași care a invocat dispoziția primită de la reprezentanță prin care se interzice filialelor operații pecuniare cu numerar, încasările zilnice fiind depuse în bancă, asfel încît nu fac depozite la sediu. Prin urmare a procedat îndreptățit cu solicitantul.

■ *Soartă de părinte*

Bălan Vasile, din satul Pădureni, comuna Grajduri, are 83 de ani și totuși a venit cum a putut pînă la redacție să ne spună ce a pățit.

Are 10 copii, toți sînt la casele lor, iar mezinul, Bălan V. Vasile, a rămas în casa părintească. Cu el a făcut un act de vînzare-cumpărare a imobilului, cu clauza să locuiască și bătrînii în două camere. După vreo trei ani, fiul l-a alungat din casă, soția l-a părăsit, iar bătrînul l-a dat în judecată pe fiu. Prin hotărîrea 3.600 din 24 martie 1995 obține cîștig de cauză, executorul judecătoresc îl repune în drepturi, dar după ce a plecat acesta, fiul „iubitor" i-a mai dat o bătaie și l-a scos din nou din camerele ce i se cuveneau. A făcut plîngere la poliție, dar se pare că nici reprezentanții legii nu prea au succes în intervenția lor pe lîngă mezinul „mare și tare".

Și astfel, bătrînul Vasile Bălan și-a îndreptat pașii spre ziarul nostru „ca să vadă lumea cum se poartă un copil cu părintele ce l-a crescut", a încheiat el cu lacrimi în glas.

■ *Interzicerea accesului pe un drum public*

Maria Pahome, din comuna Victoria, reclamă faptul că li se interzice acccesul sătenilor pe un drum de țară, paralel cu cursul rîului Jijia. Drumul trece pe lîngă terenul fermei legumicole care a aparținut Întreprinderii de Legume și Fructe, și care în prezent este administrată și exploatată de Penitenciarul din Iasi. Locuitorilor li se interzice să circule pe acest drum pentru a ajunge la loturile lor aflate în continuarea terenului fermei, drumul respectiv fiind păzit de gardieni de la penitenciar. I-am recomandat Mariei Pahome să încerce o reglementare a acestei probleme cu primarul comunei. Am vrut să iau legătura cu conducerea Penitenciarului ca să aflu care este rostul acestei măsuri. Ofițerul de serviciu a reținut întrebarea, mi-a spus să aștept să mă pună în legătură cu comandantul și, după cîteva minute, mi-a comunicat că domnul colonel nu dă nici o relație prin telefon, invitîndu-mă acolo să discutăm problema.

■ *Necunoașterea obligațiilor călătorilor*

Radu Marian, din satul Horpaz, s-a urcat duminică, 18 iunie a.c., pe la orele 8,00, în tramvaiul 9, ce mergea dinspre „Fortus" spre gară. Pe traseu, s-a făcut controlul biletelor, iar controlorul cu ecusonul 244 i-a aplicat o amendă de 3.000 lei pentru că nu scosese bilet și pentru bagaj. A plătit amenda, dar a declarat că nu știa că este necesar să cumpere bilet și pentru bagaj, nu scrie nicăieri în vagon, iar taxatoarea nu i-a atras atenția. Am mai semnalat astfel de situații și propusesem ca RATC să avertizeze călătorii prin afișarea dispozițiilor privind obligațiile pe care aceștia le au. Sau amenzile aplicate în mijloacele de transport sînt o modalitate de ridicare a nivelului de salarizare a controlorilor?

Constantin IURAȘCU
Teo POPESCU

HOROSCOP

BERBEC

(21 mart. - 20 apr.):

✋ Cu toată sinceritatea de care dați dovadă, aveți cu mult mai multe ascunzișuri și jocuri decît ați vrea să se vadă și să se discute.

TAUR

(21 apr. - 20 mai):

🤞 Lăsați la o parte toate neînțelegerile și incompatibilitățile, e vorba de o afacere extrem de profitabilă, de care vă feriți dintr-o prudență excesivă.

GEMENI

(21 mai - 21 iun.):

✋ Confortul vă este deranjat de o informație care vă obligă la schimbarea programului planificat. Nu se știe ce ne oferă viitorul, lăsați la o parte comoditatea.

RAC

(22 iun. - 22 iul.):

✋ E mai bine să amînați o decizie, chiar dacă ea este importantă și presantă. Nu dețineți toate informațiile necesare, alții sînt mai bine pregătiți.

LEU

(23 iul. - 22 aug.):

👎 Vă împotmoliți în tot soiul de supoziții fanteziste, iar adevărul vi se scurge printre degete. Nu trebuie să trageți cu urechea la informații răuvoitoare.

FECIOARĂ

(23 aug. - 22 sept.):

👍 Aparența de onorabilitate este obligatorie, dar vă mai trebuie și girul unei persoane verificate. Nu faceți apel la nici un prieten.

BALANȚĂ

(23 sept. - 22 oct.):

🤞 Efectele spectaculoase i-au convins pe interlocutorii dvs. care v-au dat girul, dar încă nu v-au scăpat din observație, așa că fiți pregătit(ă).

SCORPION

(23 oct. - 21 nov.):

✋ Încercați să vă acoperiți zadarnic o vină care nu înseamnă mare lucru. V-ar deranja, însă, să fiți judecat(ă) după un criteriu meschin.

SĂGETĂTOR

(22 nov. - 21 dec.):

👍 Sînteți dispus(ă) să mergeți pînă în pînzele albe într-o cauză dinainte pierdută. Nu aveți decît să fiți un Don Quijote dacă vă place.

CAPRICORN

(22 dec. - 19 ian.):

👍 Elaborarea vă costă mult mai multă energie și mult mai mult timp decît execuția. E cazul să faceți economie de timp, scrupulele vă încurcă.

VĂRSĂTOR

(20 ian. - 18 febr.):

👎 Încasați lovitură după lovitură și tot nu vă lăsați de nimicuri. În fond, riscurile sînt ale dvs., iar lupta pe care o duceți vă costă.

PEȘTI

(19 febr. - 20 mart.):

🤞 Nu trebuie să existe nici o abatere de la normă, dacă norma e stabilită corect. În cazul acesta, n-ar trebui să aveți nici un motiv de îndoială.

LEGENDA:

👎 - vă paște ghinionul

✋ - prudența e mama înțelepciunii

👍 - n-aveți nimic de pierdut

🤞 - șansa vă surîde

☎ TELEFOANE UTILE

☎ SALVARE: 961
☎ POMPIERI: 981
☎ POLIȚIE: Inspectoratul Județean Centrala 140720; Dispecerat 146666; Municipiu Centrala 140020 Dispecerat 146840/955 Ofițer de serviciu 146850; Serviciul Circulație - 140070.
☎ SERVICII MEDICALE MOBILE (asistență medicală de urgență la domiciliu): 113130/569, zilnic între orele 7,00-23,00
☎ AGENȚIA C.F.R.: 147673
☎ INFORMAȚII GARĂ: 146333
☎ AUTOGARĂ: 146587
☎ TAXICOM, dispecerat: 953, 146593
☎ AGENȚIA TAROM: 115239
☎ INFORMAȚII AEROPORT: 178126
☎ STAȚII PECO: Baș Ceauș - 176865; Aurel Vlaicu - 175872; Bucium - 132891; Crișan - 112182; Păcurari - 164142; Sărărie - 147480.
☎ A.C.R. - informații utile: 112345, 130177.
☎ DISPECERATE: R.A. Gaz-Metan - 141737; R.A. Apă-Canal - 142451; Renel - 147070, deranjamente - 147070; Termoficare - 141956; R.A. Locuința - 112434; Telefoane - Deranjamente - 921; Protecția mediului - 147010.
☎ GARDA FINANCIARĂ: 114065, 112427.
☎ ADMINISTRAȚIA FINANCIARĂ: 143030
☎ NOTARIAT: 147574
☎ TRIBUNAL: 146300
☎ PROCURATURĂ: 212566
☎ CAMERA DE COMERȚ: 117757
☎ CENTRUL MILITAR JUDEȚEAN: 146370
☎ STATUL MAJOR JUDEȚEAN DE APĂRARE CIVILĂ: 147594
☎ HOTELURI: Moldova - 142225; Traian - 143330; Unirea - 142110; Continental - 114320; Sport - 137817.
☎ POLICLINICA CU PLATĂ: triaj informații - 117244
☎ OFICIUL JUDEȚEAN PENTRU PROTECȚIA CONSUMATORILOR: 145392.

CARNETUL ZILEI

VREMEA

10° - 24° C

■ Vremea va fi în general instabilă și se va răci în comparație cu ziua precedentă. Cerul va prezenta unele înnorări mai accentuate și pe arii relativ extinse se vor semnala averse de ploaie însoțite de descărcări electrice și, izolat, de grindină. Temperatura aerului va înregistra valori minime cuprinse între 10-13 grade C, iar maxime între 22-24 grade C. **(Violeta HUȘTIU - Centrul de Prevedere a Vremii Bacău)**

CALENDARUL CREȘTIN-ORTODOX

✝ Sf. mc. Agripina și Aristocle

FARMACII DE GARDĂ

Farmacia nr. 2, Piata Unirii (tel. 116029).

SPITALE DE GARDĂ

■ Spitalul "Parhon" (tel. 140337): **Clinica a IV-a Medicală,**

■ Clinica a II-a Chirurgie,

■ Clinica a II-a Obstetrică.

TELEVIZIUNEA NAȚIONALĂ

TVR 1

7,00 TVM. Telematinal ■ 8,30 La prima oră. Actualități; Puncte cardinale; Revista presei; Maxima zilei ■ **9,20 Film serial: „Santa Barbara" (SUA). Ep. 181 și 182 ■ 10,50 Desene animate: „Pif și Hercule" (CFI)** ■ 11,20 Curcubeu. ■ 12,20 MTV. Greatest Hits ■ **12,50 Ecran de vacanță: Aventurile lui Skippy** („The Adventures of Skippy", Australia, 1992). Premieră pe țară. Ep. 1 ■ 13,20 1001 audiții. ■ 14,00 Actualități ■ 14,10 TVR Iași. Est Meridian ■ 14,55 TVR Cluj-Napoca ■ 15,45 Tradiții ■ 16,15 Actualități ■ 16,25 Din lumea afacerilor. Informații din domeniul legislativ, financiar-bancar și bursier ■ 16,45 Pompierii vă informează! Emisiune realizată în colaborare cu Comandamentul Trupelor de Pompieri ■ 17,00 Emisiune în limba germană ■ 18,00 Pro Patria. ■ 19,00 Film serial: „Edera" (Italia, 1992). Ep. 6 ■ 20,00 Actualități, Buletin meteo. Telesport ■ 20,45 Publicitate ■ 20,50 Tezaur folcloric. Vechi melodii, noi interpretări; Din Filmoteca TV; Folclorul pe scenă ■ 21,30 Viața parlamentară ■ **22,00 Film artistic: „Trezirea"** („She Woke Up", SUA, 1991). Premieră pe țară. Cu: Lindsay Wagner, David Dukes, Frances Sternhagen. Regia Waris Hussein ■ 23,40 Actualități ■ 24,00 MTV. Euro Top 20 ■ **1,00 Cinematograful de noapte: „Paranormalul"** („Psychic", SUA, 1991). Premieră pe țară. Cu: Zach Galligan, Catherine Mary Stewart, Michel Nouri. Regia Georges Mihalka. (Film nerecomandat minorilor.).

TVR 2

7,00 La prima oră. ■ 9,20 Ora de muzică. Momente de actualitate muzicală ■ 10,05 Documentare Worldnet. Marile Lacuri din est; Mariachi - ritmul sufletului ■ 11,00 Telejurnal Worldnet ■ **11,30 Desene animate: „Cartea junglei"** (r) ■ 12,00 Cafeneaua literară. La Neptun - întîlnire cu scriitorii diasporei ■ 13,45 Ritmuri muzicale, cu: Philippe Russo, Michel Fugain, Jean-Louis Aubert, L' Affaire Louis Trio (CFI) ■ 14,00 Actualități ■ 14,10 Varietăți internaționale, cu: Eros Ramazzotti, Roxette, Status Quo, Phil Collins, Scorpions, Nia Peeples, Lenny Kravitz, Elo II ■ 15,00 Universul și stilul de viață al afaceriștilor. Documentar (NBC Super Channel) ■ 15,30 In memoriam: Mircea Basarab ■ **16,00 Desene animate: „Macron I" ■ 16,30 Film serial: „Și bogații plîng"** (Mexic). Ep. 208 ■ 17,00 Bursa invențiilor ■ **17,50 Film serial: „17 clipe ale unei primăveri".** Ep. 6 ■ 19,00 Concertul Orchestrei Naționale Radio. ■ 21,00 TVM. Mesager ■ 21,30 Oameni care au fost... Arhitectul Alexandru Orăscu ■ 22,00 Hyperion ■ 23,00 Bucuriile muzicii ■ 23,45 Film serial: „Santa Barbara" (SUA). Ep. 183 ■ 0,30 Muzica e viața mea! Pagini de popularitate interpretate de: Silvia Voinea, Eugenia Ilinca, Lucia Cicoară, Simona Stancu, Alexandra Grigorescu, Gabriel Năstase, Victor Gomoiu, formațiile camerale „Pygmalion", „Unison" și „Musica Viva".

TELEVIZIUNI LOCALE

TVR IAȘI

Pr. I, orele 14,10 -14,55, Est Meridian Magazin: La un pas de week-end! ■ Informații utile ■ Videoghid ■ Reporter în direct - Ioana Lungeanu ■ Videoclipul emisiunii ■ Decupaj subiectiv - avanpremiere TVR Iași ■ Poșta redacției. Redactori: Mircea Ungureanu, Ligia Olteanu.

EUROPA NOVA

10,00 Deschiderea programului de dimineață ■ 10,05 Mati Nova - emisiune-magazin ■ 11,00 Lumea la microscop: Armonii tainice; Treviso (II) ■ 12,00 Infonova ■ 12,10 Film: „Soare blestemat" (r) ■ 13,40 Film serial: „Familia Smith" (prod. SUA; regia Herschel Daugherty; cu: Henry Fonda, Janet Blair), ep. 7 ■ 14,00 Închiderea programului de dimineață ■ 17,00 Deschiderea programului ■ 17,05 Contemporanii noștri. redactor: Gheorghe Drăgan ■ 17,30 Spectacolul științei: Charles Darwin (II); Știința astăzi. ■ 18,25 Clubul lui Gogoșneață ■ 18,30 Desene animate ■ 18,55 Publicitate ■ 19,00 Infonova ■ 19,35 Jocuri de culise ■ 20,00 Videoclip '95 ■ 20,30 Film documentar în serial: „Cleopatra - ultimul surîs al faraonilor" ■ 20,55 Publicitate ■ 21,00 Film: „Fabricantul de copii" (prod. SUA; regia: Arlene Sanford; cu: Mellisa Gilbert, Joanna Reed, Tom Verica). ■ 22,30 Infonova ■ 22,45 Night Club. Varietăți ■ 23,00 Concurs Eurostar ■ 23,30 Umor în serial ■ 0,15 Publicitate ■ 0,30 Film: „E.T." (prod. SUA; regia: Steven Spielberg, cu: Dee Wallace, Peter Coyote ■ 2,00 Concert U2 - Achtung Baby. Realizatori: Cosmin Chivu, Octavian Jinghirgiu

TELE M

6,30 Deschiderea emisiei ■ 7,00 V 'Tele 'M (magazin matinal de informații, muzică, desene animate, revista presei) ■ 7,30 Observator. Emisiune de informații, știri interne și externe, realizată de ANTENA 1 - București ■ 8,30 Film artistic: „Înainte de tăcere" (dramă). Regia Alexa Visarion. Cu: Valeria Seciu, Ion Caramitru, Mircea Diaconu. ■ 10,00 Film serial: „Răzbunarea" (ep. 88/r) ■ 11,00 Film artistic: „Pădureanca" (dramă). Regia Nicolae Mărgineanu. Cu: Manuela Hărăbor, Victor Rebengiuc, Adrian Pintea. Ne aflăm în Transilvania secolului XIX, unde a izbucnit epidemia de holeră ■ 13,00 Închiderea emisiei ■ 17,30 Deschiderea emisiei ■ 18,00 Total M Știri ■ 18,20 Actualitatea ieșeană ■ 19,00 Ferestre pentru suflet ■ 19,15 Romanțe cu Zinaida Julea ■ 19,30 Documentar Worldnet ■ 20,00 Desene animate ■ 20,30 Film serial: „Răzbunarea" (ep. 89) ■ 21,30 Film artistic: „Jurămîntul iubirii" (dramă romantică). Regia Don Taylor. Cu: Valerie Bertinelli, Jameson Parker. ■ 23,05 Film artistic: „Poliția are mîinile legate" (aventuri). Regia Luciano Ercoli. Cu: Claudio Casinelli, Arthur Kennedy. ■ 0,40 Închiderea emisiei.

TELEVIZIUNI PRIN SATELIT

RTL

6,30 Actualități ■ 6,35 Universul Marwel ■ 7,00 Actualități ■ 7,05 Universul Marwel - Spiederman ■ 7,30 Actualități ■ 7,35 Luky Luke ■ 8,00 Ora 7 ■ 8,30 Actualități ■ 8,35 Între noi (r) ■ 9,00 Actualități ■ 9,05 Kojak: Zăpada din Columbia ■ 10,00 O familie grozav de drăguță (r) ■ 10,30 Cheers (r) ■ 11,00 Bogat și frumos, ep.1229 ■ 11,30 Vremea dorinței, ep.451 ■ 12,00 Prețul e fierbinte ■ 12,30 Duelul familiilor ■ 13,00 Actualități ■ 13,20 Springfield Story, ep.2223 ■ 14,15 Clanul din California, ep.1545 ■ 15,05 Hobby-ul ei e crima: Complicele ■ 16,00 Ilona Christen: ce-i excită pe bărbați: sînii, picioarele, sex-appealul ■ 17,00 Hans Meiser: Chirurgie estetică ■ 18,00 Jeopardy ■ 18,30 Între noi, ep.143 ■ 19,00 Frumos și bogat (r) ■ 19,30 Exclusiv. Magazinul vedetelor ■ 19,45 Actualități ■ 20,10 Exploziv Magazin ■ 20,40 Vremuri bune, vremuri rele, ep.761 ■ 21,15 Sînge amar, (2/2), dramă, SUA, 1994, în regia lui Jeff Bleckner, cu: Kelly McGilis, Keith Carradine ■ 23,00 Agentul cyborg - Thriller SUA 1992, în regia lui Richard Franklin, cu Kim cattrel, Billy Zane

PRO 7

6,15 Arabella Kiesbauer. Stelele dragostei: cancerul (r) ■ 7,05 Taff - Magazinul de informații cu Sabine Noethen (r) ■ 7,25 Alf. Regele furnicilor (r) ■ 7,45 Aventurile lui Tiny Toon. Scurt și nedureros (d.a/r) ■ 8,10 Inspectorul Gadget (d.a) ■ 8,30 Familia Flintstones. Fred Flintstones este cel mai bun! (d.a/r) ■ 9,00 Bonanza. Prin deșert (s.w), SUA 1960 ■ 10,00 Mannix. Mort sau viu (s.p), SUA 1975 ■ 11,00 Roseanne. Înrudiri neplăcute (s.co/r), SUA 1993 ■ 11,30 Nanga Parbat. O poartă albă înspre iad (f.a), Canada 1987, regia Donald Shebib, cu Bruce Greenwood, James Hurdle. 1953 - Expediția lui Karl Herigkoffer doreste să cucerească cu orice preț Nanga Parbat-ul, ca o revanșă la moartea fratelui șefului expediției ■ 13,10 Dur, dar drăguț. Crima pe insula Rhodos (s.p),SUA 1979 ■ 14,10 Farduri și pistoale. Azilul de bătrîni (s.p), SUA 1974 ■ 15,05 Arabella Kiebauer. Sînii mari sînt o povară sau o plăcere (talkshow) ■ 16,00 Străzile din San Francisco. Urma morții (s.p), SUA 1973 ■ 17,00 L.A. Law - Avocați, trucuri, procese - O invitație la execuție (s) SUA, 1990 ■ 18,00 Aventurile lui Tony Toon. Ora de astronomie a lui Plucky ■ 18,25 Popeye marinarul (d.a) ■ 18,30 Pantera roz. În vizită la desenele animate înrudite cu Paul (d.a). Pantera la circ ■ 19,00 Familia Flintstones. Moștenitorul iubit (d.a) ■ 19,30 Alf - Tristețea nu ajută la nimic (s.co), SUA 1989 ■ 20,00 Roseanne. Bastardul (s.co), SUA 1993 ■ 20,30 Taff - zilnic, actual, proaspăt, obraznic. Magazin de informații cu Sabine Noethen ■ 20,55 Știri ■ 21,10 Buletin meteorologic ■ 21,15 Superman. Aventurile lui Lois & Clark. Lumina galbenă (s), SUA 1994 ■ 22,10 Actele X. Cazurile sinistre ale FBI-ului. Focul (s.p), SUA 1993 ■ 23,10 Acuzatul (f.a), SUA 1988, regia Jonathan Kaplan, cu Kelly McGillis, Jodie Foster. Fiind violată de mai mulți indivizi, tînăra Sarah este bănuită că i-ar fi provocat pe acuzați și va trebui să lupte pentru a-și dovedi nevinovăția... ■ 1,15 Știri ■ 1,25 Mindgames (f.a), SUA 1989, regia Bob Yari, cu Maxwell Caulfield, Edward Albert jr.

TELECABLE

9,00 Deschiderea emisiunii ■ 9,00 Desene animate ■ 9,40 Film: „Arma perfectă" (acțiune) ■ 11,00 Maraton pentru cei mici ■ 12,20 Film: „Liga lor" ■ 14,20 Cocktail ■ 15,25 Film: „În bătaia focului" (acțiune) ■ 18,20 Film: „Cursa" (comedie) ■ 21,00 Film: „Instrumentul diavolului" (acțiune SF) ■ 22,30 Film: „Urmașul diavolului" (groază) ■ 0,15 Penthouse (sexy) ■ 3,00 Film: „Șoimul deșertului" (acțiune).

RADIO NORD-EST

5,30 - 10,00 Micul dejun. Emisiune matinală de informații și muzică, știri din actualitatea locală, informații utilitare, horoscop, sfatul medicului, informații economice, concursul dimineții, relatări în direct din diferite puncte ale orașului (6,00 - 6,30 buletinul de știri și programul Actualitatea, preluate de la BBC). Realizatori: Cătălin Lența și Cătălin Elisei ■ 10,00 - 14,00 Fir direct. Timp de patru ore în contact cu viața orașului: informații din actualitatea locală, răspunsuri la întrebările ascultătorilor, relatări în direct, concursuri și muzică. Realizator Iulia Mihalache ■ 14,00 - 14,30 BBC. Buletinul de știri și Actualitatea ■ 14,30 - 18,00 Turnul de control. Cea mai importantă emisiune informativă a zilei ■ 14,45 Paralela sport; 16,30 Puls Nord-Est - știri, reportaje, interviuri, relatări din actualitatea locală și națională; 17,30 Financiarul - rubrică de informații economice, muzică. Realizator Ovidiu Șimonca ■ 18,00 - 19,00 BBC. Buletinul de știri și programul Actualitatea ■ 19,00 - 21,00 „Buzduganul de seară". Emisiune de divertisment, muzică și concursuri. Realizatori: Livia Susanu și Daniel Buzdugan ■ 21,00 - 21,30 BBC. Buletinul de știri și programul Actualitatea ■ 21,30 - 22,00 Puls Nord-Est - ediția de seară ■ 22,00 - 24,00 Dedicații. Muzică la cererea ascultătorilor ■ 0,00 - 4,15 Noapte de dans ■ 4,15 - 5,00 Jazz - VOA Europe ■ 5,00 - 7,00 Classic Calls.

MUZEUL LITERATURII ROMÂNE

■ Muzeul Literaturii Române organizează astăzi, la orele 11,00, la Muzeul „M. Eminescu", vernisajul expoziției de pictură și grafică a artistelor plastice Georgeta Tărăbuță și Maria Luca. Prezintă: pictorul Aurel Istrate.

Filmele acestei săptămîni

"Un indian la Paris"
Producție Franța, 1994. Comedie cu Thierry Lhermitte, Ludwig Briand, Miou-Miou, Patrick Timsit. Premieră.
Cinema "Victoria"
(tel. 112502)
orele: 9,00; 11,00; 13,00; 15,00; 17,00; 19,00

"Superpolițistele 2" Producție SUA, 1994. Film de acțiune cu demonstrații de artte marțiale.
Premieră
Cinema "Republica"
(Telefon: 114327)
orele: 9,00; 11,00; 13,00; 15,00; 17,00
Ora 19,00:
"Hărțuire sexuală"
Thriller cu Michael Douglas și Demi Moore

"Timecop - Hărțuială dincolo de moarte"
Producție SUA, 1994. Thriller horror cu Jean Claude Van Damme
Cinema "Copou"
(Telefon: 145738)
Orele: 9,00; 11,00; 13,00; 15,00; 17,00.
Ora 19,00:
"Erou din întîmplare"
Producție SUA 1992

"Gravidul"
Comedie de anticipație cu Arnold Schwarzenegger
De vineri pînă luni (23-26 iunie)
orele: 11; 13; 15; 17; 19
Cinema "Dacia" (Telefon: 164740).
"Star Trek Generations. O aventură la marginea Universului"
Producție SUA, 1994.
De marți pînă joi (27-29 iunie)
orele: 11; 13; 15; 17; 19

Monitorul
cotidian de informații

Str. Smîrdan nr. 5 ■ Tel. 17.25.57;
271271; 271333; 271467 (centrala)
■ Fax 27.04.15
■ Publicitate tel./fax 14.47.76
■ REDACTOR SEF - Dan Radu
■ REDACTOR SEF ADJUNCT - Ovidiu Șimonca
■ SECRETAR GENERAL DE REDACTIE - Marius Cristian

SEFI DEPARTAMENTE:
■ Eveniment local: **Toni Hrițac** (int. 110)
■ Investigatii: **Vali Știrbu** (int. 110)
■ Eveniment national si international: **Cristian Racu** (int. 110)
■ Economic: **Costel Stroescu** (int. 117)
■ Cultură: **Dorin Popa** (int. 109)
■ Sport: **Nicolae Grecu** (int. 107)
■ Redactor de serviciu: Constantin Iurașcu (int. 124)
■ Fotoreporter: Constantin Plop
■ Grafică: Lucian Amarii, Daniel Melinte
■ Publicitate: **Cristina Labonțu** (int. 122, fax 144776)
■ Difuzare: **Mihai Tudose** (int. 120)
■ Contabilitate: **Antoneta Filip** (int. 112)

NORD-EST PRESS
- agenție de presă -
Str. Smîrdan nr. 5 ■ Tel. 17.25.57;
271271 (centrala) ■ Tel 14.56.10
■ EDITOR: **Mona Dîrțu**

EDITOR
NORD-EST
Str. Smîrdan nr. 5 ■ Tel. 17.25.57; 27.12.71
■ Fax 27.04.15
Director general: ALEXANDRU LĂZESCU
Director editor: FLORIN ZAMFIRESCU
Director de marketing: CEZAR CALUSCHI
Director executiv: GABRIEL RUSU

ABONAMENTELE se pot face la orice Oficiu Poștal din țară.
MONITORUL figurează în catalogul Presei interne la poziția 838.

TIPAR OFFSET: MULTIPRINT, Iași str. Sf. Lazăr nr. 49

Vă informăm că de la data de 1 martie 1995 și-a reluat activitatea, în cadrul **Societății Comerciale de Turism MOLDOVA S.A.** din Iași (fostul OJT Iași), **Agenția de Turism UNIREA**, în Piața Unirii nr.12, lîngă hotelul "Unirea", unde puteți contacta agenți de turism cu deosebită experiență în turismul ieșean, intern și internațional: *Lucica Svichiu* (odihnă și tratament), *Eugenia Palade* (excursii externe), *Mihai Șerban* (excursii interne) și *Liviu Statache* - turism internațional. Totodată informăm potențialii clienți și turiști să nu facă confuzii între Agenția de turism UNIREA din Piața Unirii nr. 12 (care aparține de SC Turism MOLDOVA SA - fostul OJT Iași) și Agenția din strada A. Panu nr. 29,unde se află numai sediul administrativ al SCT MOLDOVA SA Iași.

Agenția de Turism UNIREA vă poate oferi următoarele servicii:

- servicii de cazare și masă pentru invitați sau delegați sosiți în municipiul sau județul Iași la tarife contractuale pentru turism organizat precum și servicii de ghid-interpret;
- închirieri mijloace de transport auto, cu sau fără șofer;
- excursii de una sau mai multe zile, cu autocarul pentru vizitarea principalelor obiective turistice din Iași și din împrejurimi, Nordul Moldovei sau alte zone din țară;
- excursii la cele mai pitorești locuri din țară sau din străinătate cu trenul sau autocarul;
- bilete de odihnă și tratament, la alegere, în stațiunile balneo-climaterice montane și de pe Litoral;
- excursii în străinătate în grup organizat sau individual (Franța, Italia, Grecia, Spania, Germania, Austria, Turcia, Polonia, Israel, Cipru, Egipt, Dubai, Thailanda, China). Transport cu autocar, avion sau tren, servicii de cazare, masă și ghid-interpret sau serviciile individuale solicitate;

TURCIA - 9 zile, autocar, excursie turistică cu vizitarea cetăților antice și Istanbul: 13 și 21 august
TURCIA - concediu de vis, la Clubul de Vacanță "Natura Oliva", minimum 7 zile, cu plecare sîmbăta
ISRAEL - 9 zile, avion, 25 august, 6 octombrie
ANGLIA - 7 zile, avion (Londra, Wales, Districtul Lacurilor, Scoția), 4 august și 1 septembrie
THAILANDA - 8 zile, avion, 7 august
GRECIA - 10 zile, autocar, 8 iulie
EGIPT - 12 zile, avion, 9 septembrie
AUSTRIA - 8 zile, autocar (Viena - Salzburg), 8 iulie și luna august
UNGARIA - 8 zile, autocar, luna august
CHINA - 8 zile, avion, plecare sîmbăta
SPANIA; MAROC - 11 zile, avion, 25 august, 22 septembrie, 27 și 30 octombrie
FRANȚA - 8 zile, avion, 21 iulie, 4 august, 18 august, 25 august
CIPRU - 8 zile, avion, bilunar
MARTINICA - 9 zile, cu escală 2 zile la Paris, avion, plecări vinerea
INDIA - 10 zile, avion, 28 septembrie
CIRCUITUL TUNISIEI - 8 zile, avion, 22 august, 19 septembrie
CROAZIERE în Marea Mediterană și Oceanul Atlantic (9 țări, 3 continente) - înscrierile se fac cu cel puțin 30 zile înainte de plecare.

Intermediem obținerea vizelor pe bază de invitație pentru plecări individuale în Franța și Italia.

- intermedierea obținerii vizelor de ambasadă pentru deplasări în străinătate, individuale sau în grup;
- organizarea de mese festive, congrese, simpozioane, reuniuni, banchete - în Iași sau diferite stațiuni;
- servicii de schimb valutar, informații turistice diverse;
- agrement turistic la cazinoul hotelului "Unirea" (bingo, black-jack, ruletă, biliard).

Oferim locuri pe litoral, în toate stațiunile, inclusiv Costinești. Locuri limitate!

Se asigură servicii de calitate, la tarife avantajoase, cu comision redus față de celelalte agenții de turism. Plata serviciilor se poate face și în rate, pînă la data plecării în excursie sau începerea derulării acțiunii.

Pentru informații suplimentare și rezervări de locuri sau bilete de excursie și de odihnă-tratament vă rugăm să ne contactați la sediul agenției noastre, din **Piața Unirii 12**, sau la telefon: **032/143037; 032/ 142110**, zilnic între orele 8,00-18,00, sîmbăta: orele 9,00 -13,00.

Sugerăm viitorilor clienți ai agențiilor de turism ca în momentul în care dorresc obținerea unui bilet în orice stațiune montană sau pe litoral să se asigure asupra categoriei de hotel solicitate (numărul de stele) comparativ cu prețul oferit de agențiile de turism.

Agenția de Turism UNIREA posedă licență M.T. categoria A nr. 5/14.10.1993.

S.C. TURISM MOLDOVA S.A.

str. Anastasie Panu 29, tel.032-142304; tel/fax 032-212862

Oricînd la dispoziția dumneavoastră!

servicii hoteliere prin:

HOTEL *MOLDOVA* ***
tel. 032-142225
HOTEL *UNIREA* ***
tel. 032-142110
HOTEL *TRAIAN* **
tel. 032-143330

servicii de alimentație publică

Restaurant *IAȘUL*
Pizzeria *TRAIAN*
Restaurant *CIUPERCA - Ciric*
Hanul *TREI SARMALE*

PISCINA *MOLDOVA*
vă asigură următoarele servicii:
saună
masaj manual
vibro-masaj
ultraviolete
gimnastică aerobică
lecții de înot pentru copiii
coafor-cosmetică
tel. 115518

Dealer autorizat în Iași
pentru distribuirea berii HOPFEN KÖNIG

În unitățile S.C.T. MOLDOVA S.A.
sînt practicate adaosuri comerciale!
de pînă la **50%**

Jocurile sînt făcute, nu se mai mizează!
Ba da!
Mizez pe noroc, mizez pe buna dispoziție!
Unde?
Întotdeauna la Bond Casino Moldova.
Cînd?
În fiecare seară, de la ora 20^{00}-5^{00}.

BOND CASINO MOLDOVA

Numai la
Salonul de
Bingo Unirea,
sîmbătă 24 și
duminică 25 iunie,
se poate cîștiga
EXTRA BINGO
la bila 45 - 8.500.000 lei!

Zilnic,
la ora 18,00
- partida specială
de BINGO, cu cartoane gratuite.

Piața Unirii nr. 5, tel. 032/210010.

AGENȚIA DE TURISM NET

Ediție specială: TURISM

Iași, Casa Modei, mezanin
Tel: 032-117596
Fax: 032-270415

Excursie în Franța - Perpignan

- traseul: Iași - Oradea - Budapesta - Bratislava - Praga - Plzen - Strasbourg - Lyon - Perpignan și retur, cu vizitarea orașului Barcelona și a Principatului Andora;

Coasta Catalană Franceză în 11 zile cu numai 1.200.000 lei.

Frecvența plecărilor: LUNAR (18 ale fiecărei luni).

Excursie în Anglia:

- pe traseul Iași - Oradea - Budapesta - Bratislava - Dortmund - Frankfurt - Koln - Bruxelles - Ostende - Folkestone - Madestone - Londra și retur;
- obiective: Londra, Oxford, Cotswolds, Stratford, Bath, Cornwall, Pylmouth, Weymouth, Bournemouth, New Forest, Brighton.

Cea mai bună ocazie pentru a lua contact cu cultura britanică și un bun prilej de perfecționare a cunoștințelor de limbă engleză!

Plecare: 27 august sau vara viitoare. Cost excursie: 1.580.000 lei.

Stațiunea	Mamaia	Jupiter	Cap Aurora	Venus		
Hotel	Olt	Cozia	Onix	Lidia	Bucura	Brateș
2-7 iunie	25200	47250	47250	37800	20790	15120
8-13 iunie	25440	47700	47700	38160	20988	15264
14-19 iunie	36380	48150	48150	38520	21186	15408
20-25 iunie	42120	48600	48600	38880	21384	15552
26 iunie-1 iulie	42510	49050	49050	41202	23326	17331
2-7 iulie	42510	49050	49050	51012	32046	25506
8-13 iulie	42900	56100	56100	51480	32340	25740
14-19 iulie	43290	59940	59940	51948	32634	25974
20-25 iulie	43290	59940	59940	79698	54279	40404
26-31 iulie	73920	90720	90720	86016	59136	43680
1-6 august	75900	93150	93150	95220	64170	48300
7-12 august	77220	94770	94770	96876	65286	49140
13-18 august	77220	94770	94770	96876	65286	49140
19-24 august	76560	73080	73080	70992	50344	35728
25-30 august	49450	62100	62100	57960	42780	28980
31 august-5 septembrie	43680	60480	60480	44688	27104	20384
6-11 septembrie	39600	59400	59400	41580	23760	18480
12-17 septembrie	37800	56700	56700	39690	22680	17640

Doriți să petreceți concediul de odihnă pe litoralul românesc?

- cele mai confortabile hoteluri, vile și căsuțe
din Mamaia,
Eforie Nord,
Olimp,
Neptun,
Jupiter,
Cap Aurora,
Venus
și Saturn
vă așteaptă!
Perioada de sejur și masa - la alegere!

Sînteți un iubitor al muntelui?

Alegeți una din vacanțele noastre la Poiana Brașov, Sinaia, Bușteni, Durău sau Vatra Dornei !

Doriți să vă refaceți sănătatea printr-o cură balneară?

Vă vom îndruma spre Felix, Herculane, Sovata, Covasna, Călimănești - Căciulata, Slănic Moldova, Govora sau Olănești!

Doriți să petreceți concediul în străinătate?

Programe atrăgătoare în FRANȚA, ITALIA, ANGLIA, SPANIA, EGIPT, S.U.A., INDIA, THAILANDA, CHINA, ISRAEL, GRECIA și EMIRATELE ARABE - sînt pregătite special pentru exigența și dorința dumneavoastră de a vizita și a cunoaște cît mai mult.

Doriți să înotați în valurile înspumate ale Mării Egee?

Programe de 6-7 zile pe litoralul grecesc și în insule vă satisfac prin confort, facilități, dar mai ales prin preț!

Doriți să organizați o excursie

cu autocarul, sau un banchet, sau o revedere cu foștii colegi de școală sau facultate la cele mai avantajoase prețuri?

NIMIC MAI SIMPLU!

Toate aceste dorințe vi se vor împlini dacă apelați la

AGENȚIA DE TURISM
OLIMP
IAȘI

Specialiști cu o vastă experiență în domeniu vor face totul ca **vacanța acestui an să rămînă cea mai plăcută amintire !**

Unde ne găsiți ?

Nimic mai simplu:
Agenția de Turism OLIMP funcționează în localul fostului O.J.T. de pe str. Anastasie Panu nr. 29 (vis-a-vis de magazinul universal Moldova) sau la tel. **114364**, între orele 8,00-18,00.

A sosit timpul ca vacanțele să nu mai constituie o problemă pentru dumneavoastră!

DOAR CU NOI !

Monitorul financiar

Ediție specială: TURISM

TURISMUL

catalizatorul economiilor în tranziție

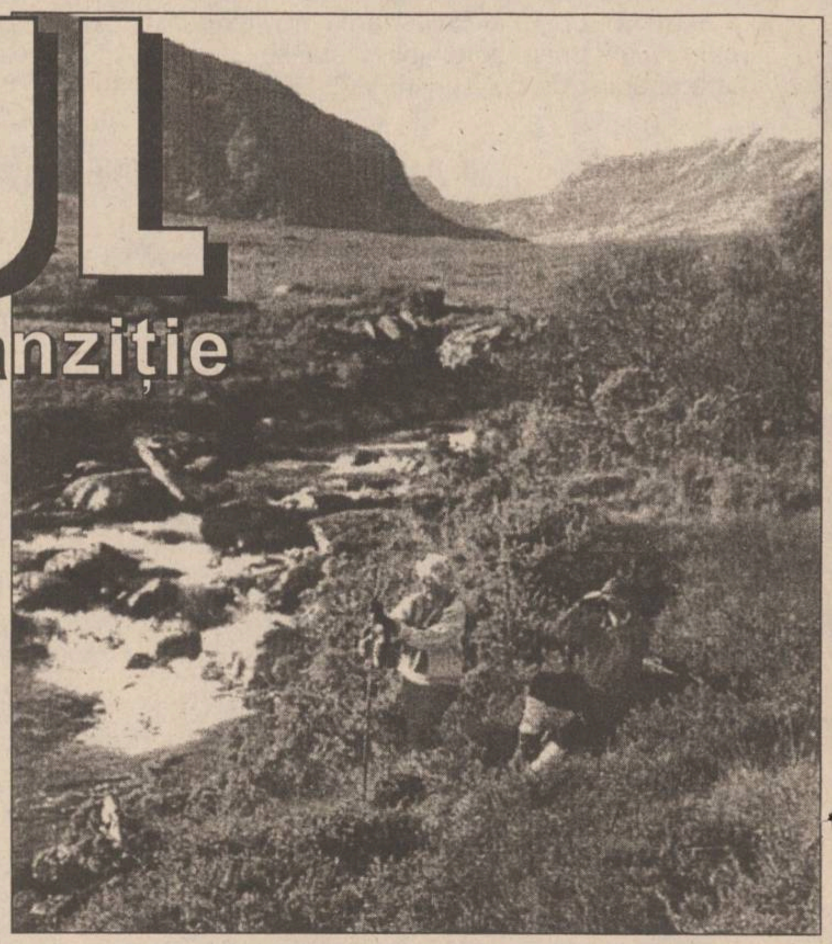

Considerat de specialiști un adevărat catalizator al economiilor în tranziție, turismul poate deveni portstindardul privatizării în România. Deoarece beneficiile pe care le poate aduce unei economii un turism diversificat, bine dezvoltat și de calitate sînt semnificative, în țările în care resursele naturale sînt limitate, turismul este la loc de mare cinste.

Nu la fel stau lucrurile în România, care are un potențial uriaș: un lanț de stațiuni pe malul mării, ape termale bune care rivalizează cu cele mai căutate în Europa, încîntătoare stațiuni la munte, o varietate a reliefului. Cu toate acestea, România nu oferă deocamdată decît o piață turistică săracă. Cei care lucrează în acest sector, dar și guvernanții nu trebuie să uite că turismul are un aport valutar direct, stimulează infrastructurile și încurajează dezvoltarea întreprinderilor mici și mijlocii, generînd, totodată, noi și atrăgătoare locuri de muncă. Se mai impune să menționăm că investițiile în turism sînt amortizate mult mai repede ca în orice al sector al economiei.

Practic, forțele turismului românesc se află acum în fața unei singure perspective: privatizare rapidă, aducerea unui serios aport de capital pentru modernizarea urgentă și, simultan, o intensă și agresivă, chiar, campanie în exterior pentru atragerea turiștilor.

Concurența este acerbă, într-adevăr; potrivit specialiștilor, în lume, oferta de turism este cu circa 30% mai mare ca cererea. Dar dacă ignoră perspectiva pe care o are înainte, România, în ciuda potențialului, va pierde definitiv competiția cu statele vecine, izolîndu-se și mai tare de lumea civilizată. **(Dana SCRIPCĂ)**

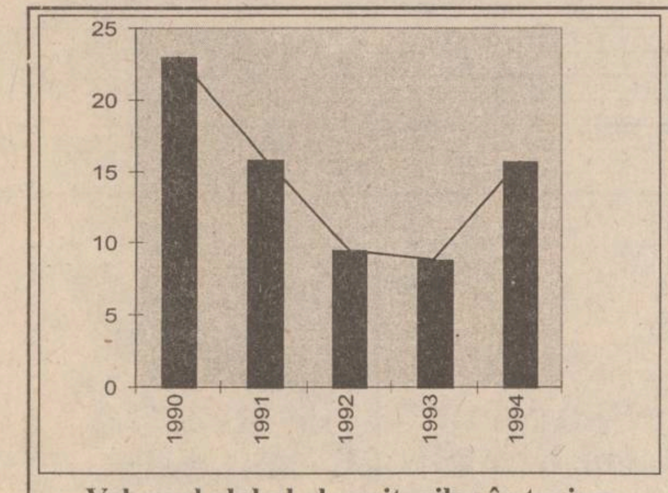

Volumul global al veniturilor în turism (miliarde lei)

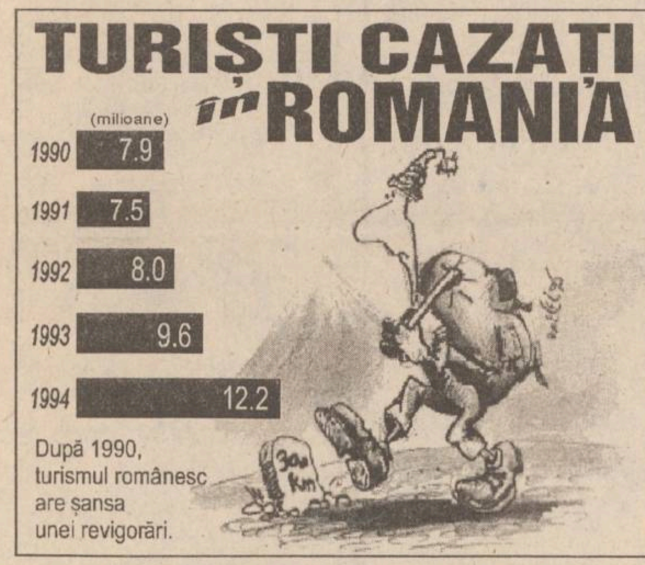

Turism, servicii, producție - același lucru îi asteaptă pe investitori

Un coșmar birocratic de neînchipuit

■ *interviu cu Doru Lionăchescu, redactor șef adjunct al revistei "Capital"*

Oricare ar fi domeniul - turism, producție, servicii - investitorii străini se lovesc în România de cîteva obstacole serioase care, în cele din urmă, îi fac să fie foarte reticenți față de țara noastră. Toate acestea au, evident, consecințele corespunzătoare, România fiind păgubită astfel de un important aport de valută și nu se poate afirma că nu avem nevoie de el.

Fără succesul reformei în România, integrarea europeană nu este posibilă. În opinia președintelui Iliescu însă, reforma este condiționată de afluența capitalului străin în România.

Președintele Iliescu spunea că în România climatul este extrem de favorabil investitorilor străini și își exprima nemulțumirea că, în ciuda acestui climat, volumul de capital străin nu a atins pînă în prezent decît suma de 1,3 miliarde dolari. Unii dintre investitori au criticat lipsa de consecvență a legilor românești și practica birocratică care înăbușă activitatea firmelor străine sau deplasarea capitalului străin. Astfel, ambasadorul Elveției în România, ar fi declarat: "Iată, acum îl auzim pe președinte încurajîndu-ne. În practică, ni se dau palme cu declarații de tipul «România nu este de vînzare pentru străini!»"

Doru Lionăchescu, redactor șef al revistei "Capital", a fost solicitat de postul de radio BBC să comenteze aceste remarci, frecvente, de altfel, în rîndul investitorilor serioși din România.

"Eu cred că în primul rînd trebuie să facem o delimitare foarte clară între realitatea vorbelor și realitatea faptelor. Din punct de vedere al cadrului legislativ sau al declarațiilor politice, România pare a fi un mediu favorabil într-adevăr investițiilor străine, însă ca mai totdeauna problema în România este cum se aplică reglementările și mai ales care este atitudinea generală față de investitorul străin în momentul în care el bate la ușă." În opinia analistului, există două mari probleme în relația autorităților române cu investitorul străin. În primul rînd, există o mare problemă pe care o întîlnește oricine intenționează să se oprească în România și acesta este "coșmarul birocratic de neînchipuit, infernal pentru constituirea unei investiții străine", după cum s-a exprimat analistul. "Din cîte am auzit, vorbind cu diverși oameni care au interese economice în România, numărul avizelor care trebuie luate de la diverse departamente și de la diverse eșaloane administrative se apropie de 20, și acest număr, rețineți, numai pînă la constituirea societății, deci pînă la constituirea firmei. Urmează apoi un întreg travaliu de negociere, în cazul în care investitorul dorește să construiască un joint-venture, să zicem în sectorul de stat, unde FPS este literalmente un mamut impenetrabil pentru investitorii străini. Asta ar fi o problemă mare pe care o văd eu. O a doua problemă, corelată deci cu această diferență, această prăpastie între vorbe și fapte, o constituie atitudinea efectivă a administrației de stat față de investitorul străin."

La solicitarea reporterului de a analiza cazurile de oameni de afaceri străini care se plîng de nenumărate controale fiscale - exemplul firmei SUCHARD din Brașov, care a avut 400 de controale în patru luni - Doru Lionăchescu a afirmat: "Firma de la Brașov nu este singurul exemplu, ea face parte dintr-o tendință periculoasă de a controla, de a purica literalmente societățile mixte și cînd e cazul, și cînd nu e cazul, și ceea ce mi se pare mie mult mai grav, numai de a le controla, pentru că în ultimă instanță este un atribut pe care nu-l putem nega organelor administrației de stat, dar a aplica sancțiuni retroactiv este extrem de grav, a contrazice acțiuni perfect legale în ultimă instanță luate de controale anterioare. Presa română reflectă, dacă nu în fiecare zi, aproape săptămînal astfel de cazuri în care decizii ale Curții de Conturi, să spunem, contravin unor decizii anterioare ale unor alte organisme de control ș.a.m.d., creînd literalmente un hățiș din care investitorul străin nu mai înțelege nimic.

"Ca întotdeauna, dintr-un asemenea hățiș, a explicat Doru Lionăchescu, cîștigă cei care nu au interes ca lucrurile să fie limpezi; este o suprabirocratizare care găsește teren propice pe tărîmul economic. În România, în domeniul investițiilor străine în special, se creează un cerc vicios. O firmă mare nu dă cadouri de nici un fel și asta se știe. Dar dacă nu dai cadouri, așa cum spunea recent unul dintre reprezentanții Grupului Philip Morris, înainte de investiția lui Jacob Suchard la București, nu poți să penetrezi birocrația, și aici se închide cercul vicios. Urmarea acestui fapt va fi că probabil dacă se continuă în acest ritm, România va deveni prea puțin tentantă pentru investitorii cu adevărat serioși."

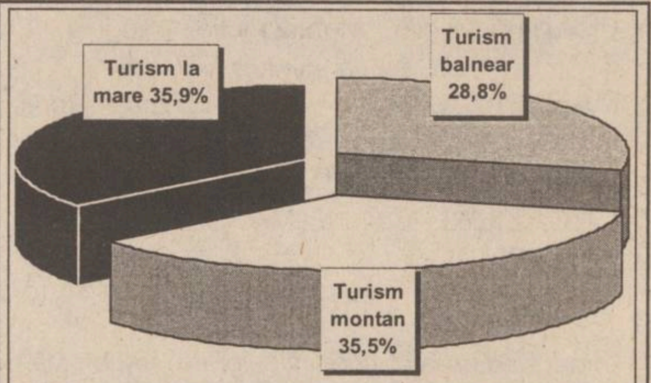

Cele trei sectoare ale turismului contribuie aproximativ în aceeași proporție la totalul veniturilor provenite din turism

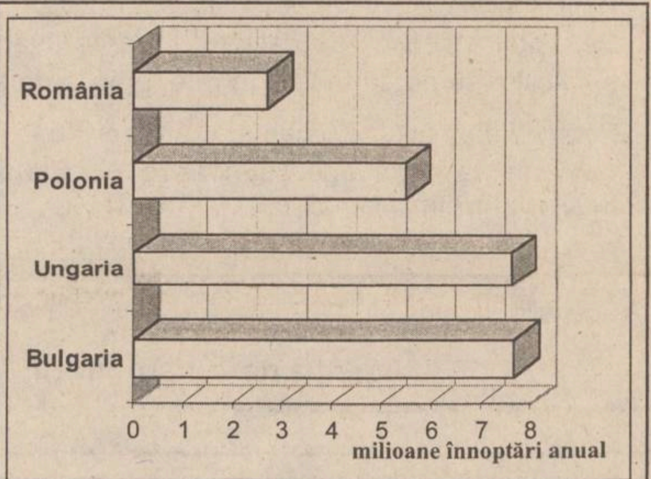

Potrivit Organizației Internaționale de Turism, cei mai mulți turiști care vizitează Europa de Est poposesc în Bulgaria

Deși recunoaște că "avem și noi falițiii noștri"

Președintele Iliescu pledează patetic pentru sporirea investițiilor vest-europene în România

Președintele ***Ion Iliescu*** a pledat, luni, pentru „o mai mare hotărîre a companiilor vest-europene de a investi în România", în condițiile în care legislația românească este favorabilă acestor investiții. El a apreciat, în alocuțiunea rostită în deschiderea Simpozionului ***„Oportunități investiționale în România"***, că fluxul de investiții străine în economia românească se situează la cote inferioare posibilităților reale. Simpozionul a fost organizat, în perioada 19-20 iunie, de către ***EUROFORUM***, instituție neguvernamentală ce promovează programe educaționale pentru oameni de afaceri și juriști și este afiliată la Institutul Canadian și Institutul American de Conferințe. Șeful statului a deplîns ***„percepția negativă a investitorilor străini asupra climatului de afaceri din România"***, fapt ce se datorează ***„slăbiciunii tipice a românilor, de a-și face publice în exterior conflictele politice interne, normale, în fond". „Știm că avem falițiii noștri, și ne-au spus-o și prietenii externi, căci numai noi, românii, avem această calitate de a ne denigra propria țară", a declarat Iliescu, exprimîndu-și nemulțumirea față de unele inițiative politice recente ale partidelor de opoziție, cum ar fi moțiunea asupra integrării euro-atlantice. Totuși, Președintele este optimist în privința sprijinului pe care Legea privind accelerarea privatizării îl oferă investitorilor străini, această stare de spirit fiind „singura noastră șansă".***

BERD va asigura peste o treime din valoarea investiției Daewoo în România

■ *facilitățile fiscale acordate de România la importurile de automobile Daewoo au atras reproșul oficialităților UE*

Conglomeratul sud-coreean ***Daewoo*** a replicat acuzațiilor din partea oficialităților UE privind facilitățile fiscale acordate de Guvernul de la București la importurile de automobile Daewoo în România, transmite REUTER. ***Tae-Chang Yu,*** președintele Rodae Automobile SA, a declarat că explicația scutirilor de taxe vamale rezidă în faptul că autoritățile române tratează Daewoo ca pe cel mai important investitor unic în România, ca urmare a angajamentului său de a produce în țară peste 200.000 de automobile, în valoare totală de 750 milioane dolari. ***"Din punct de vedere al politicii importurilor, Uniunea Europeană are dreptate, dar noi am investit pentru a deveni producător de automobile în România și nu simplu importator"***, a declarat Yu, la simpozionul ***"Oportunități de afaceri în România"***, desfășurat marți la World Trade Center. Răspunzînd nemulțumirilor unor producători occidentali, ***Comisia Europeană*** a adresat o scrisoare Guvernului român, în care se afirmă că scutirea de taxe vamale la importul a peste 20.000 de automobile Daewoo Cielo în valoare de 140 milioane dolari constituie ***"o discriminare «de facto» împotriva producătorilor europeni"***, adăugînd că această măsură ar putea avea implicații negative pentru acordul de asociere a României la UE. ***"Cielo nu este Mercedes sau Peugeot. Noi sîntem producători, nu importatori"***, a precizat Yu. Importurile în cauză, din care jumătate vor fi efectuate în a doua jumătate a anului 1995, sînt considerate de Rodae drept cruciale pentru procesul de producție, precum și pentru mărirea capitalului. Yu a adăugat că modelul Cielo a beneficiat de o piață foarte bună în România, în primele trei luni ale anului fiind vîndute 5000 de bucăți. Tot în cadrul simpozionului, Josue Tanaka, reprezentantul Băncii Europene pentru Reconstrucție și Dezvoltare în România, a anunțat că BERD va asigura peste o treime din valoarea investiției Daewoo în România, cifrată la 450 milioane dolari. ***"Va fi una din cele mai mari investiții ale noastre în sectorul privat"***, a afirmat Tanaka.

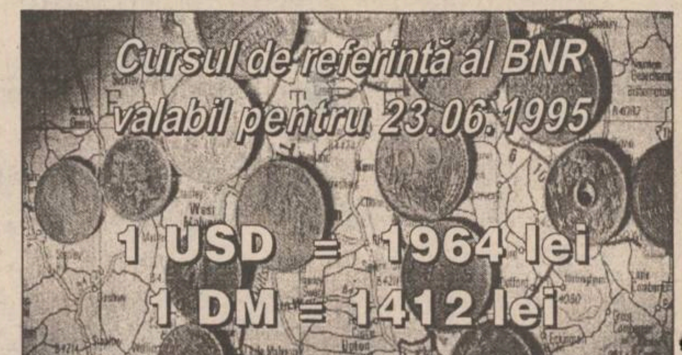

Cursul de referință al BNR valabil pentru 23.06.1995

1 USD = 1964 lei

1 DM = 1412 lei

Cursul de schimb al principalelor valute valabil pentru data de 22.06.1995

Casele de schimb valutar	Dolar SUA		Marca germană	
	C	V	C	V
Banca Agricolă (tel. 112627)	2000	2050	1425	1475
Banca Română pentru Dezvoltare (tel. 211340)	2020	2060	1450	1475
Banca Dacia Felix (tel. 145125)	2000	2120	1400	1520
Credit Bank (tel. 117591)	2015	2055	1470	1490
Banca Română de Comerț Exterior (tel. 145555)	2000	2050	1434,82	1470,69
Casa de schimb "Edmond" (tel. 115309)	2000	2100	1430	1500
Casa de schimb "Italian" (tel. 213123)	2050	2100	1440	1500
Casa de schimb "Higeco" (tel. 112035)	2040	2095	1450	1500

LOCURI PE LITORAL
Stațiunea MAMAIA
Hotel MAJESTIC ***
Hotel JUPITER **
Stațiunea NEPTUN
Hotel COVASNA **
Sejururi de 7, 10 zile
EXCEPȚIONAL!

Plata în rate, ultima rată cu 15 zile înaintea plecării. Prețul biletului este în funcție de perioada în care se solicită serviciile hoteliere.

Exemplu:
*NEPTUN, Hotel COVASNA ***
- 21 iunie - 20 iulie, prețul de cazare este de 9.900 lei/turist
21 iulie-21 august, prețul de cazare este de 17.300 lei/turist
21 august-15 septembrie, prețul de cazare este de 9.900 lei/turist
Masa este opțională: mic dejun 3.300 lei, prînz 6.600 lei, cina 6.600 lei.

Agenția de turism Alma Lux
Telefon 213025
Program: 9⁰⁰ -19⁰⁰, duminică 10⁰⁰ - 13⁰⁰
Str. C. Negri nr 60 (vis-à-vis de Magazinul MOLDOVA UNIVERSAL)

LOCURI LA MUNTE
VATRA DORNEI, SLĂNIC MOLDOVA, BORSEC, SOVATA, CABANA RARĂU.
Prețurile de cazare variază de la 3.500 lei la 15.000 lei/turist.
Agenția asigură și servicii de turism rural-montan, cu cazare în gospodării particulare.

EXCURSII INTERNAȚIONALE
GRECIA - Marea Egee, AUSTRIA, FRANȚA, EGIPT, SLOVACIA, UNGARIA, CEHIA.

În incinta agenției de turism găsiți magazinul de prezentare și desfacere a articolelor sportive pentru turism.

BIBLIOTECA
CENTRALĂ UNIVERSITARĂ
„M. EMINESCU" IAȘI

IAȘI

Regina Ana va sosi în această dimineață la Iași, cu Expresul care vine de la Arad. Sosirea în gară va fi în jurul orei 7.40. La orele 10.30 va vizita comuna Dumești, unde va fi primită de primar, apoi comuna Săbăoani - Neamț. Seara, la ora 19.00, va audia recitalul de pian al maestrului Dan Grigore, susținut la Filarmonica din Iași. Duminică, Regina Ana va vizita mai multe obiective din Iași, iar luni va avea o întrevedere cu autoritățile

NAȚIONAL - pag. 5A

Președintele Iliescu intră în conflict cu Corneliu Vadim Tudor

EXTERN - pag. 8A

O rachetă a lovit un bloc de locuințe din Bosnia

SECȚIUNEA
A
ȘTIRI,
OPINII,
COMENTARII

SÎMBĂTĂ
DUMINCĂ
24-25 iunie 1995
An V, Nr. 147
(1210)
12 PAGINI
400 LEI

pentru Republica
Moldova
30 bani

cotidian de informații
Monitorul

Director onorific: AUREL LEON
Redactor șef: DAN RADU

Înainte de a anunța Poliția, Salvarea sau Pompierii, sunați la MONITORUL!
271.333
Răspundem la orice oră din zi și din noapte

Patru angajați ai PECO Iași fac greva foamei în fața Palatului Cotroceni

■ pentru două săptămîni de concediu, directorul Ciocan a luat un salariu de 1.680.000 lei

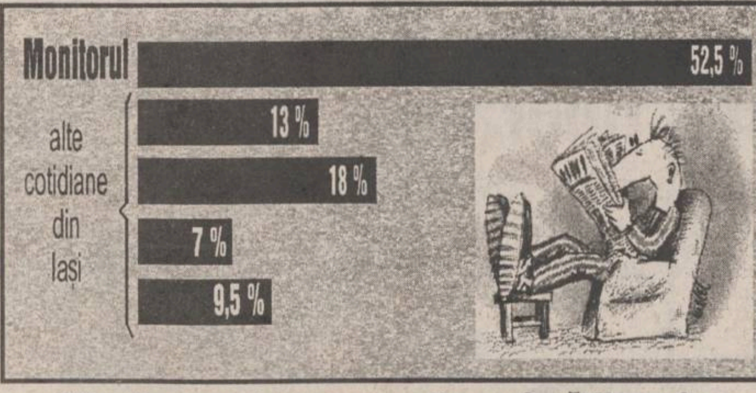

Situația presei ieșene, conform vînzărilor prin rețelele firmelor de difuzare.

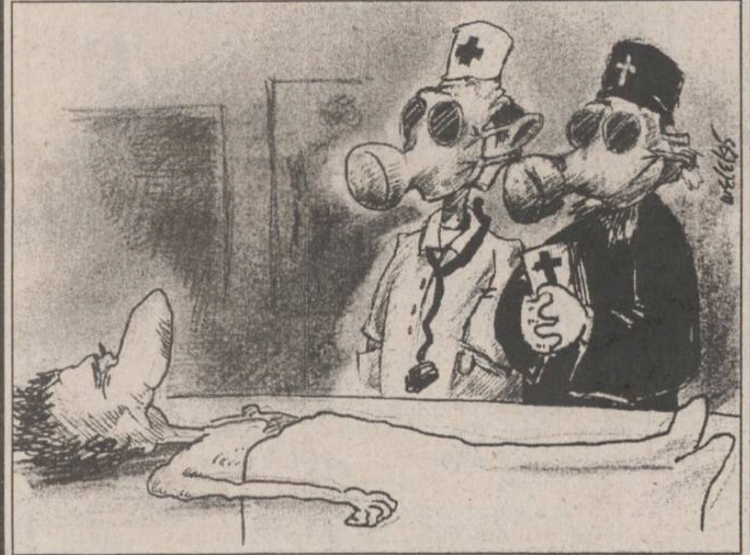

Conflictul spontan de muncă de la S.C. PECO S.A. Iași, care a intrat astăzi în cea de a 25-a zi de la declanșare, tinde să capete accente dramatice. Începînd de ieri, 23 iunie a.c., o delegație de patru greviști s-a deplasat la București, unde a început o grevă a foamei în fața Palatului Cotroceni, protestînd în felul acesta împotriva "tăcerii", inexplicabile a Președinției, Guvernului și Parlamentului României vizavi de situația existentă la PECO Iași".

Din delegație fac parte: ***Elena Pară, Mariana Iacob, Sandu Ilioi*** și ***Valeriu Iosub***. Luînd legătura telefonic cu Elena Pară, unul dintre greviștii foamei din fața Palatului Cotroceni, aceasta ne-a declarat:

"Greva foamei a început, practic, la ora 9,00 a zilei de vineri, 23 iunie 1995, după ce, în prealabil, am luat legătura cu Mihai Sireteanu, vicepreședinte al CNSLR - "Frăția" și lider al Federației Naționale "Lazăr Edeleanu", federație la care este afiliat și sindicatul PECO Iași. Acesta ne-a promis că va face toate demersurile necesare pentru a ne facilita o întrevedere cu Președintele Ion Iliescu căruia să-i aducem la cunoștință situația de la PECO Iași.

Încă de la instalarea noastră în fața Palatului Cotroceni am fost înconjurați de o armată de ziariști și reporteri de la toate publicațiile centrale și de la posturile de radio și televiziune din București, cărora le-am prezentat situația noastră. Sperăm că în cursul zilei de astăzi vom fi primiți la dl. Iliescu, iar dacă nu se va întîmpla acest lucru vom face greva foamei pînă vom fi primiți".

În cursul zilei de ieri, 23 iunie a.c., celor peste 300 de greviști prezenți în fața sediului unității li s-a adus la cunoștință faptul că cei patru colegi ai lor au început greva foamei la București. La aflarea acestui lucru, alți 80-100 de greviști și-au exprimat dorința de se alătura colegilor lor. Tot în cursul zilei de ieri, la sediul unității au sosit cinci faxuri din partea Federației Naționale "Lazăr Edeleanu", adresate Președinției României, SRI, Ministerului Industriei, Direcției de Strategie a Industriei Chimice și Petrochimice și Prefecturii Iași, prin care organismele respective erau avertizate că ***"dacă în termen de 48 de ore nu se vor lua măsuri energice de suspendare a managerului S.C. PECO S.A. Iași, Corneliu Ciocan, va fi complet paralizată aprovizionarea cu produse petroliere în toată Moldova, atît la stațiile PECO de stat, cît și la cele particulare".***

În ceea ce privește salariile nete încasate de către conducerea societății, membrii AGA, membrii CIS și membrii Comisiei de Cenzori pe anul 1994-1995, tot în cursul zilei de ieri, Serviciul contabilitate-salarizare al S.C. PECO S.A. Iași a întocmit un stat de plată pentru perioada 1 - 15 iunie, perioadă în care managerul Corneliu Ciocan a fost în concediu de odihnă pe anul 1995. Conform statului de plată din data de 23 iunie, managerul Ciocan are de ridicat, pe 15 zile de concediu, suma de 1.680.000 de lei brut (880.000 de lei net). Reamintim faptul că managerului Ciocan i-a fost întrerupt concediul de odihnă pe anul 1995, deoarece, începînd cu data de 15 iunie a.c., reprezentanții AGA de la PECO Iași i-au suspendat contractul de management cu FPS. Începînd cu această dată, managerul Ciocan este obligat să stea la dispoziția organelor de control ale Curții de Conturi Iași și ale Poliției Iași. Vom reveni cu amănunte. **(Dan OLARU)**

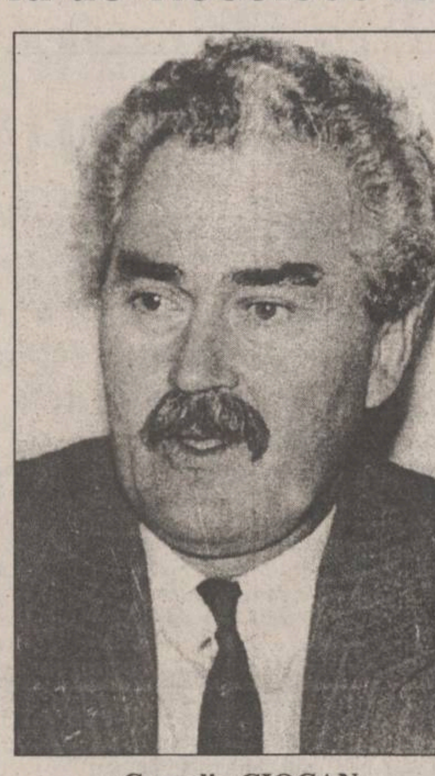

Corneliu CIOCAN

Organizația Mondială a Sănătății a evaluat baza materială pentru asistența sanitară

Starea disperată a spitalelor din România

Experți ai Organizației Mondiale a Sănătății au făcut o evaluare a situației bazei materiale în care se desfășoară asistența medicală a populației în România. Aceștia au constatat că doar 40% din clădirile spitalelor sînt, parțial, corespunzătoare din punct de vedere funcțional, peste 50% din clădiri prezintă un grad de uzură situat între 60% și 90%, din acestea un procent de 32% necesitînd reparații capitale urgente. În ce privește policinicile, 22% din acestea sînt inadecvate din punct de vedere funcțional, 49% sînt uzate în proporție de peste 60%, iar 26% din clădiri necesită reparații capitale. Referitor la dispensare, atît cele care funcționează în mediul urban, cît și cele din mediul rural prezintă mari probleme privind uzura fizică. Experții O.M.S. au mai constatat că aparatura medicală pentru serviciile de radiologie și de laborator este depășită moral și fizic în proporție de 85%. În fața acestor probleme deosebit de grave, Organizația Mondială a Sănătății a stabilit un proiect de reabilitare a asistenței medicale în România, pe care l-a finanțat cu 150 milioane dolari prin Banca Mondială, fiind, de asemenea, dispusă să aloce cîteva milioane ECU prin programul PHARE, în același scop. **(M.C.)**

A fost anulată retragerea Armatei a 14-a rusă

Camera inferioară a Parlamentului rus a adoptat o hotărîre cu privire la imposibilitatea retragerii Armatei a 14-a din Transnistria. Anterior, Lebed s-a adresat Dumei de Stat, cu rugămintea ca aceasta ***"să adopte acte legislative privind protecția a mii de cetățeni ai Rusiei, care, în pofida propriei voințe, au rămas peste hotarele patriei istorice și privind neadmiterea răspîndirii necontrolate, periculoase, a armelor și a armamentelor, în această regiune"***. Duma de Stat a ținut cont de rugămintea lui Alexandr Lebed. **(amănunte în pagina 8A)**

Propunere de referendum

Vorbiți limba moldovenească?

65 de deputați din Parlamentul Republicii Moldova, reprezentînd fracțiunea PDAM și cea a Blocului Unității Socialiste, din totalul de 104 deputați întruniți în Parlamentul de la Chișinău, au semnat cererea de desfășurare a unui referendum în problema denumirii limbii vorbite pe teritoriul statului. Întrebarea din buletine urmează să fie formulată în modul următor: ***"Sînteți de acord ca în Constituția Republicii Moldova, adoptată la 29 iunie 1994, denumirea limbii de stat să rămînă limba moldovenească?"***. Propunerea deputaților ar putea duce la criză parlamentară, a guvernului sau a președinției.

Scandalul ZIUA - SRI îl atinge pe Virgil Măgureanu

Directorul Serviciului Român de Informații, *Virgil Măgureanu* **(foto)**, va fi invitat, miercuri, 28 iunie, în fața Comisiei parlamentare pentru controlul SRI, pentru a da explicații cu privire la cazul ziariștilor filați de SRI, a declarat, vineri, președintele Comisiei, senatorul PDSR *Vasile Văcaru.* Miercuri, 21 iunie, doi ofițeri SRI, identificați ulterior ca ***Ioan Tinca*** și ***Ionel Poporoagă***, au fost surprinși în timp ce îi supravegheau cu mijloace audio și video pe jurnalista de la **"Ziua"**, ***Tana Ardelean*u**, autoarea seriei de articole "Iliescu-KGB", și pe corespondentul MEDIAFAX la Moscova, *George Scutaru*.

Avocatul Rotaru - reales decan

Așa cum v-am mai informat, ieri, în jurul orelor 13, au avut loc lucrările Adunării Generale a membrilor Baroului de Avocați Iași. Scopul acestei întruniri a fost alegerea Decanului, a Consilierilor, a delegaților la Congresul Uniunii Avocaților din România, a membrilor Comisiei de Cenzori și a celei de Disciplină. Prin vot secret, a fost ales în funcția de Decan ***Constantin Rotaru***, avocatul care a ocupat și pînă în prezent această funcție. Precizăm că mandatul de decan pe care l-a recîștigat Constantin Rotaru este de patru ani. **(A.S.)**

NOUTĂȚILE ZILEI

Mîine este ziua cea mai lungă pentru FC LYNX Iași

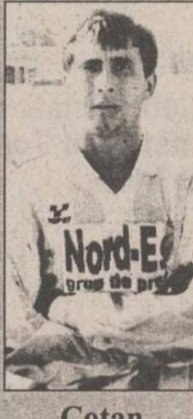

Cotan

Mîine, de la ora 18,00 pe stadionul Tineretului din Brașov, va avea loc meciul cel mai important pentru fotbalul ieșean din ultimul deceniu: barajul pentru promovarea în Divizia Națională cu Electroputere Craiova. Pentru prima oară după 1985, fotbaliștii de la F.C. Lynx sînt foarte aproape de revenirea în primul eșalon. Elevii antrenorilor ***Leonid Antohi*** și ***Mihai Dănilă*** sînt optimiști, stare de spirit generată și de faptul că majoritatea brașovenilor i-au primit cu simpatie, dorindu-le victoria în meciul cu oltenii. Cea mai dificilă problemă este întinderea suferită de ***Adrian Cotan***, titular în ultimele partide disputate de fotbaliștii ieșeni. Dacă mijlocașul ieșean nu va putea fi, cu toate eforturile, recuperat, va fi înlocuit de ***Urdaru, Cobuleanu*** sau ***Pancu***. **Citiți în pagina 1B, prezentarea acestui meci decisiv precum și o relatare de la fața locului. (GIN)**

Al doilea Congres național al țiganilor

Cioabă

Consiliul de conducere al Minorității Romilor din România a hotărît convocarea, la Tîrgu Jiu, în zilele de 8 și 9 iulie, a celui de-al II-lea Congres național al romilor, se arată într-un comunicat care poartă ștampila: ***"Ioan Cioabă-Sibiu-Regele Romilor-România-Internațional".*** La Congres sînt convocați liderii tuturor organizațiilor politice și apolitice ale romilor din țară, bulibași de comunități sau cîte doi-trei reprezentanți ai grupurilor locale de romi. Pe agendă sînt înscrise probleme privind integrarea socio-profesională a romilor, aplicarea echitabilă a Legii nr. 18/1990, identitatea persoanelor, alegerea organelor de conducere ale minorității romilor și de reprezentare a acesteia în raporturile cu organele puterii și constituirea unei "Alianțe a Romilor", ca formațiune unică reprezentativă. Congresul începe sîmbătă 8 iulie, ora 12.00, la Sala Sporturilor din Tîrgu Jiu. Pe parcurs, va avea loc un spectacol susținut de formații ale romilor și o petrecere.

Mari mișcări de trupe în Cecenia

În conformitate cu hotărîrea ministrului rus al apărării, Pavel Graciov, toți infanteriștii marini trebuie să părăsească teritoriul Ceceniei pînă astăzi - informează agenția RIA. Pe de altă parte, 15.000 de militari aparținînd trupelor de desant au luat sub control toate obiectivele de importanță vitală din Moscova. Alături de detașamentele miliției orășenești, aceste trupe apără întreprinderile producătoare de materiale militare, autostrăzile, metroul, captările de apă și piețele.

En gros
- **bere ZIMCA** - Piatra Neamț
- **vin la 1 l**
  - FETEASCĂ REGALĂ
  - FETEASCĂ ALBĂ
  - PELIN
  - ALIGOTE
- **suc RIO - 2 l** - 4 sortimente
- **suc SOROLI-COLA - 1/4 l**
  - grape-fruit
  - Cola
  - exotic
  - orange

S.C. DECAR S.R.L.
str. Crișan nr.12
(fosta intrare în Cooperativa Solidaritatea)
tel./fax 212338

TESTER TRADING
TESTER
distribuitor unic în județul Iași al produselor
KRAFT JACOBS SUCHARD
vă oferă
produse zaharoase de Brașov la prețul producătorului
ADAOS COMERCIAL 0%
Depozit: Luca Arbore nr. 2
în spatele Centrului de Librării (Moara de Foc),
în incinta Laboratorului de Cofetărie Gastrocom
Tel. 032/250559; 250699
Căutăm și importatori pentru Republica Moldova.

sc Complex Turistic Dancu srl
A REDESCHIS
MOTEL DANCU
★
NOU
✱ Terasă acoperită - 200 loc.
✱ Camerele dispun de 10 saloane intime de protocol
✱ Orchestră
✱✱✱✱✱✱
✱ Petreceri manageriale și ocazionale
✱ Nunți, botezuri, aniversări etc.
✱ Week-end-uri
✱ Lac ptr. agrement și pescuit
✱ Program non-stop!
Șos. Iași-Dancu km. 6
Rezervări tel. 270029

Alexander
VODKA
TĂRIA ȘI AROMA ELADEI
Salvaras
GROUP
tel/fax: 032-211.196

GUARD SECURITY ⇒ SERVICII DE PAZĂ ȘI PROTECȚIE
GUARD SECURITY G.S.&D SRL SISTEM
Regim ⇒ post fix
⇒ pază de corp
⇒ intervenții
GUARD SECURITY = SIGURANȚĂ
Telefon/fax 212658, 210094
Hotel Continental, camera 103.

MONITORUL DE IAȘI

Liniște la TAXICOM

Constantin Pistol a fost suspendat din funcție

Ieri, Violeta Cănilă, reprezentantul FPS la societatea comercială "Taxicom" S.A., a decis suspendarea din funcție a managerului Constantin Pistol, datorită situației conflictuale care durează de peste trei luni. Pînă la organizarea unui nou concurs, pentru ocuparea postului de manager la firma ieșeană, în funcția de director interimar a fost numit Eugen Perju **(foto)**. În ceea ce privește situația lui Constantin Pistol, Violeta Cănilă a declarat: "Membrii Adunării Generale a Acționarilor (AGA) de la S.C. "Taxicom" S.A. i-au lăsat posibilitatea managerului C. Pistol să-și ia transferul la altă firmă, dacă dorește." În cursul săptămînii viitoare, sub coordonarea lui Eugen Perju, va demara negocierea contractului colectiv de muncă dintre administrația firmei și sindicatul salariaților de la "Taxicom" S.A. Termenul limită pentru finalizarea acestor negocieri este 15 iulie a.c. **(Dan OLARU)**

Timp de trei zile

Celebrul matematician Constantin Corduneanu - din nou la Iași

În zilele 24-27 iunie a.c., prof. Constantin Corduneanu (Arhington, Texas) se află pentru a doua oară în Iași, orașul său natal și orașul în care a studiat și a fost profesor al Universității "Al. I. Cuza". Prima sa vizită în Iași, după o absență de 17 ani (perioada 1977-1994), a fost în octombrie anul trecut, ocazie cu care i s-a decernat de către Universitate titlul și diploma de doctor honoris causa. Luni, 26 iunie a.c., la ora 17,00, domnia sa va susține în Aula "M. Eminescu" a Universității ieșene conferința "Cum se clădește o pensie în America". La această întîlnire este binevenit orice universitar și student ieșean, precum și orice altă persoană care dorește să cunoască viața academică din Statele Unite ale Americii. **(Dorin POPA)**

La TOMIRIS

Evitarea conflictelor depinde de corectitudinea criteriilor de disponibilizări

"Prin protocolul încheiat cu administrația firmei, sîntem convinși că, după o perioadă de cîteva luni, salariații disponibilizați în prezent vor fi reangajați. Nu știm încă dacă această măsură extremă, de disponibilizare de personal, va avea ca efect revigorarea rezervelor financiare ale unității" - a declarat Constantin Țărnaru, liderul sindicatului salariaților de la Societatea comercială "Tomiris" S.A. (fosta Întreprindere de mătase "Victoria") din Iași. Menționăm că, începînd de luni, 26 iunie a.c., vor fi disponibilizați aproximativ patru sute de salariați ai acestei firme, ca urmare a greutăților financiare cu care se confruntă societatea, fiind vizat, în primul rînd, personalul tehnic-administrativ.

În continuare, Constantin Țărnaru a declarat că nu sînt de așteptat mișcări de protest ale salariaților, atît timp cît disponibilizările vor fi făcute după criterii corecte. "Dacă disponibilizările se vor face corect, muncitorii nu vor avea motive de scandal" - a ținut să sublinieze liderul de sindicat. **(Alin TOCAN)**

Comandoul avocatului Vlasov se pregătește să dea lovitura de grație firmei JUVENTUS

■ *cinci, șase indivizi dubioși, care pretind că reprezintă tineretul ieșean, urmează să intre în posesia unui patrimoniu de 2,5 miliarde lei* ■ *oficialitățile Iașului nu au făcut nimic pentru a preîntîmpina acest lucru* ■ *prezentăm în continuare un istoric al fantomaticei Fundații pentru Tineret, precum și motivele campaniei de presă susținută de MONITORUL în ultimii trei ani*

După cum am arătat și în numerele anterioare ale cotidianului nostru, ***Fundația pentru Tineret a județului Iași a redeschis în forță conflictul de la complexul hotelier ORIZONT.***

După o perioadă de mai mult de un an, cînd conflictul a fost mocnit, fantomatica organizație, sprijinită de avocatul Mihai Vlasov, încearcă din nou să pună mîna pe cochetul complex ORIZONT.

Ei se bazează pe o hotărîre judecătorească a Curții de Apel București, prin care s-a dispus ***reintegrarea fundației în complexul ORIZONT și evacuarea firmei de stat JUVENTUS S.A.*** (care gestionează patrimoniul complexului în baza unei hotărîri a Guvernului).

Acum două zile, S.C. JUVENTUS S.A. a contestat decizia de executare a evacuării emisă de Judecătoria Iași. Contestația s-a judecat ieri, 23 iunie, urmînd ca pronunțarea să fie dată luni, 26 iunie.

Totuși, informații de ultimă oră conduc la ideea că situația este critică pentru firma de stat JUVENTUS S.A., întrucît ieri a circulat zvonul că la Judecătorie s-a intervenit de la București, în favoarea fundației.

Așadar, fantomatica Fundație pentru Tineret care nu numără mai mult de 10 membri stabili, dar pretinde că reprezintă interesele tineretului ieșean, ***este pe punctul să pună mîna pe un patrimoniu de aproape două miliarde și jumătate lei.***

Cotidianul "Monitorul" a dus o campanie de presă susținută de demascare a matrapazlîcurilor membrilor fundației încă din anul 1992. Motivul acestei atitudini în ziarul nostru este cît se poate de simplu. Organizația numită pompos Organizația pentru Tineret a județului Iași nu este reprezentativă pentru tineretul ieșean.

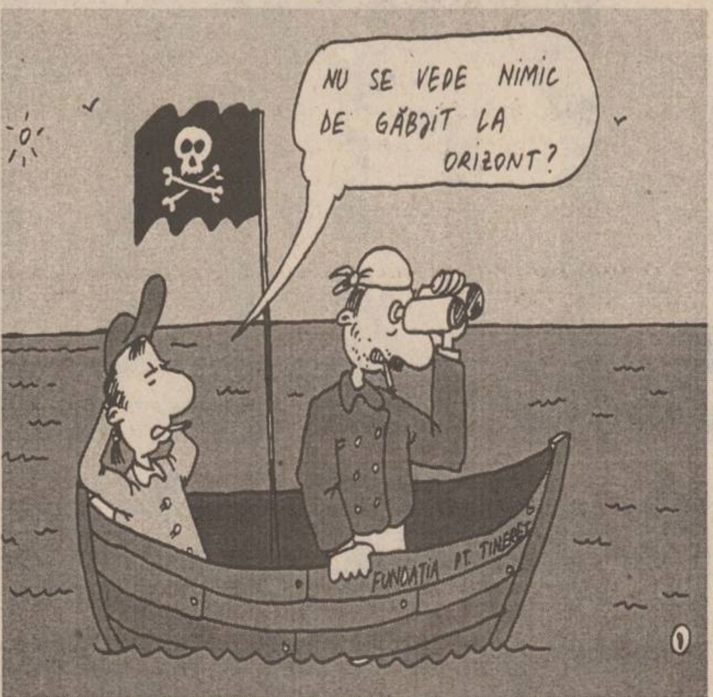
NU SE VEDE NIMIC DE GĂBJIT LA ORIZONT?
FUNDATIA PT. TINERET

Ba mai mult, cei cîțiva membri ai organizației au dovedit că nu sînt deloc interesați de soarta tineretului ieșean, prin modul în care au cheltuit fondurile uriașe moștenite de la fosta Organizație Județeană UTC. Deci, dacă ar fi ca o fundație pentru tineret să preia complexul ORIZONT, atunci acea organizație ar trebui să prezinte garanții solide că reprezintă într-adevăr tineretul ieșean din școli, facultăți, unități industriale etc. și că lucrează în beneficiul acestor tineri. Or, fundația actuală a dovedit în cei cinci ani de existență că nu poate îndeplini aceste criterii și de altfel, nici nu este interesată să le îndeplinească, lucru pe care îl vom argumenta în continuare. Cei cîțiva membri ai organizației amintite se luptă cu disperare să obțină complexul ORIZONT încă din anul 1991, după ce au risipit fondurile bănești și fondurile fixe ale fostei Organizații județene UTC. În vara anului 1990, după ce au înființat la repezeală o fundație, cîțiva tineri au început să exploateze o mină de aur: fondurile UTC, care se ridicau la fabuloasa sumă (pentru acea vreme) de ***28 milioane lei, sumă echivalentă cu aproximativ 2 miliarde lei în prețurile actuale.***

O parte din bani a fost folosită pentru acordarea unor salarii fabuloase, așa cum este cazul fostei contabil șef a organizației, ***Geta Ioanid, care, în 1991, avea salariul egal cu al președintelui țării.*** Alți bani au fost virați în contul partidului de guvernămînt pentru a fi asigurat sprijinul necesar în cazul în care fundația ar fi avut necazuri. Pe lîngă aceasta, membrii fantomaticei organizații, dintre care unii nu au nici liceul terminat, s-au lansat în afaceri în care au pierdut sume mari de bani. De altfel, în legătură cu activitatea acestei organizații, mai multe organisme de control au întocmit un teanc de dosare printre care și unele penale, însă fără nici un rezultat concret. În acest fel s-a ajuns la situația paradoxală ca o mînă de tineri cetățeni, despre activitatea cărora au curs rîuri de cerneală, să obțină o hotărîre judecătorească potrivit căreia ei ar fi proprietarii unui complex hotelier evaluat la 2,5 miliarde lei. Și toate acestea, sub privirile indiferente ale conducerii administrației locale a Iașului. **(Costel STROESCU)**

În ce privește rețeaua de conducte din interiorul blocurilor

Pe directorul RAJAC nu-l interesează calitatea instalației de distribuire a apei

■ *"dacă apare o defecțiune, eu nu fac altceva decît să contorizez apa scursă la canal", afirmă Vasile Meglei* ■ *menționăm că în oraș nu sînt firme specializate în reparația acestor conducte*

"***Noi am solicitat ajutorul presei pentru educarea populației în privința realizării unor economii de apă, în situația în care ne confruntăm cu grave probleme financiare, generate de neplata acestor servicii de către populație și agenții economici. Dar dumneavoastră nu faceți altceva decît să dezinformați populația***", a declarat ieri Vasile Meglei, directorul tehnic al Regiei Autonome Județene de Apă-Canal Iași (RAJAC), în finalul conferinței de presă săptămînale desfășurată la această regie. Afirmația se referă la pliantele ce urmează a fi distribuite populației, prin care cetățenilor li se sugerează o serie de măsuri pentru economisirea apei potabile. Menționăm că, în urmă cu două zile, cotidianul "Monitorul" a prezentat două dintre aceste sugestii, cele mai interesante, prin care ***cetățenii municipiului Iași sînt sfătuiți să facă baie cu cada umplută pe un sfert cu apă și să pună o sticlă cu apă în rezervorul vasului de toaletă, pentru ca nivelul apei din rezervor să fie redus cu unu sau 1,5 litri.*** Dacă aceste sfaturi au fost privite cu bunăvoință de cetățenii municipiului, este de neînțeles atitudinea directorului tehnic al RAJAC Iași, care a declarat ieri: "***De la căminul apometru al unui bloc de locuințe pînă la apartamente, pe noi nu ne mai privește ce se întîmplă cu instalațiile de apă***".

Această declarație a fost făcută ca răspuns la întrebarea: "Ce se întîmplă în cazul în care instalațiile defecte determină apariția unor pierderi de apă în blocuri și cine suportă aceste costuri?" Vasile Meglei a precizat că ***o asemenea situație nu este de competența RAJAC Iași, care nu face altceva, în aceste cazuri, decît să contorizeze consumul de apă potabilă*** (n.r. - scursă la canal), ***fără a interveni în alt mod.*** El a precizat că nu intră în atribuțiile RAJAC să repare instalațiile interioare. Vasile Meglei a fost atenționat că în orașul Iași nu sînt firme dispuse să repare aceste instalații și, prin urmare, cetățenii nu au posibilitatea să le repare. Directorul RAJAC a dat de înțeles că nu-l interesează acest lucru.

La această situație se adaugă și calitatea apometrelor din punctele termice sau din căminele fiecărui bloc de locuințe, care lasă loc, în unele cazuri, la discuții în ceea ce privește corectitudinea cu care măsoară consumul de apă.

În ceea ce privește măsura de întrerupere temporară a furnizării apei potabile unora dintre asociațiile de locatari care au restanțe mari la plata facturilor către RAJAC Iași, Vasile Meglei a declarat ieri că aceasta a avut rezultate pozitive. Astfel, ***unele dintre asociațiile vizate au plătit sume importante din datoriile pe care le înregistrau în urmă cu două săptămîni,*** cînd a fost instituită această măsură de forță. **(Alin TOCAN)**

Congres pe teme de combaterea poluării

Programat încă din urmă cu cîteva luni, ***primul Congres al Fundației "Prietenii Prutului" a început ieri la Iași***, reunind însă un număr relativ scăzut de participanți. În lipsa majorității reprezentanților administrației județene, care au fost invitați, lucrările Congresului au început, în Sala Mare a Teatrului Național, prin dezbaterea proiectului de statut al Fundației. După cîteva ore de discuții, cei peste 70 de participanți (primari și viceprimari din localitățile bazinului hidrografic al Prutului - România, Republica Moldova și Ucraina - și un grup de reprezentanți ai filialelor ieșene ale confederațiilor sindicale, au adoptat statutul Fundației, după operarea unor modificări de formă.

Lucrările congresului vor continua astăzi, cu alegerea membrilor consiliului de conducere. Menționăm că ***scopul principal al fundației este stoparea poluării apelor rîului Prut și îmbunătățirea calității acestora.*** Primarul Constantin Simirad, care a prezidat lucrările, ne-a declarat: "***Deși participarea nu a atins nivelul scontat, cei prezenți și-au manifestat entuziasmul pentru integrarea în acțiunea de stopare a poluării Prutului. Sperăm ca prin sprijinul financiar al Guvernului și al organizației franceze ERLES, să putem achiziționa, într-o primă etapă, senzori de determinare a gradului de poluare și cîteva stații de epurare de capacitate redusă***". **(Mihaela BREZEANU)**

A început procesul liberalilor ieșeni

■ *PNL Câmpeanu cere ză fie reintegrat în spațiul din Podu Roșu*

PNL-Câmpeanu - filiala Iași a introdus o acțiune în justiție pe cale de ordonanță președințială (în procedură de urgență), solicitînd ***evacuarea PNL-aripa Quintus și reintegrarea în sediul din Iași din Șoseaua Națională numărul 59.*** Ieri, reprezentanții PNL - Câmpeanu au cerut instanței să acorde un nou termen în acest proces, întrucît intenționează să depună acte pentru motivarea cererii lor de reintegrare în spațiu. De asemenea, au cerut audierea a doi martori, din care instanța l-a admis doar pe Valentin Clocotici, membru al conducerii filialei Iași a PNL-Câmpeanu.

Avocatul Adrian Mogoș, președintele PNL Iași, reprezentantul adversarilor PNL-Câmpeanu, a cerut analizarea cu prioritate a actelor privind calitatea reclamanților, întrucît consideră că PNL-Câmpeanu nu poate acționa în justiție PNL. Adrian Mogoș a mai precizat că ***reclamanții nu pot dobîndi acest spațiu deoarece repartiția și contractul de închiriere a sediului din Șoseaua Națională au fost încheiate cu PNL***, or PNL-Câmpeanu s-a constituit abia în ziua de 9 mai 1995.

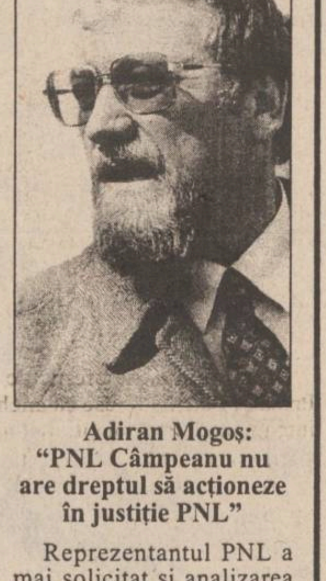

Adiran Mogoș: "PNL Câmpeanu nu are dreptul să acționeze în justiție PNL"

Reprezentantul PNL a mai solicitat și analizarea calității de pîrît, deoarece PNL-Câmpeanu a acționat în judecată PNL-aripa Quintus, or, "acest partid - PNL - aripa Quintus - nu există.

Prin decizia Tribunalului Municipiului București, de înregistrare ca partid politic, titluatura este de PNL și îl are ca președinte pe Mircea Ionescu-Quintus; partidul nu a fost înregistrat ca PNL - aripa Quintus. Deci, sub aspect juridic, pîrîții nu există", a precizat Adrian Mogoș, președintele filialei Iași a PNL. **(Adina SCUTELNICU)**

La Iași a fost înființat Comandamentul secetei

"***Deficitul de apă care se înregistrează în prezent pe raza județului Iași este de 100-150 de litri pe metru pătrat***", ne-a declarat Mircea Amăriucăi, directorul tehnic al R.A. "Apele Române" Iași. Ca urmare a secetei din ultima vreme, lipsa de apă din sol poate afecta culturile agricole. De asemeni, nivelul acumulărilor de apă din județ a scăzut considerabil. Ca o consecință a acestei stări de fapt, conducerea regiei "Apele Române" Iași împreună cu factorii de răspundere din cadrul Consiliului Județean au decis crearea Comandamentului Secetei, cu rolul de a rezolva măcar parțial problemele generate de lipsa precipitațiilor, prin identificarea unor soluții de valorificare superioară a surselor de apă disponibile la această oră și de punere în aplicare a acestor soluții. **(Dorin BEJENARU)**

SC EXPERT MOLDOVA TRADING SRL IAȘI
distribuitor autorizat al produselor
BLACK&DECKER
vă invită să vizitați
expoziția permanentă cu vînzare deschisă zilnic
9,00-18,00
la
Magazinul ASTRAL
Bd. Independenței nr. 33, tel. 032/11.26.02.
MAȘINI UNELTE PROFESIONALE PENTRU PROFESIONIȘTI!
ATENȚIE! Garanție asigurată prin verificări periodice lunare gratuite și service local în postgaranție.
OFERTĂ SPECIALĂ!
• bormașină rotopercutantă Ø13 mm, 480W 170.000 lei
• polizor ungiular Ø115 mm (fai), 600W 250.000 lei
Numai la noi, gamă completă de mașini unelte și accesorii (burghie Vidia, discuri abrazive, curele, cuțite rindea etc.)

amplificatoare
frecvențmetre
circuite de înaltă frecvență
link-uri
feed-ere
aparatură medicală
receptoare
CARCASE
distribuitoare
rack-uri
TEKO
multimetre
mixere
multimetre
osciloscoape
101 modele pentru
testere
interfoane
indicatoare digitale
emițătoare
amplificatoare de antenă
genaratoare de semnal
echipamente portabile sau staționare
telecomenzi auto, audio-video sau universale
etc
BRECO
Electric PULS
tel. 213284
fax 230094

SERVICE SO.CO.M.
IAȘI
ADM. 7Z
Cel mai avantajos
prin magazinul din Autoservice Păcurari,
comercializează autoturisme DACIA, noi,
la următoarele prețuri:
DACIA 1310 Berlină 7.800.000 lei
DACIA 1310 Break 8.300.000 lei
DACIA 1304 8.500.000 lei
DACIA 1305 8.100.000 lei
DACIA 1307 9.000.000 lei
DACIA 1309 7.900.000 lei
Prețurile includ TVA și transport.
Asigurăm service în garanție și post garanție.
Informații la tel. 032/163137 fax: 212756
032/145226
032/158309

s.c. EuroBIT s.r.l.
Str. Anastasie Panu 36, bl. 1B ☎ 211494, 231288
ACUM ȘI ÎN RATE!
CALCULATOARE COMRACE, DTK
IMPRIMATE HP, STAR, OKI, EPSON
COPIATOARE TOSHIBA
FAX - MODEM US ROBOTICS V42 BIS
PROGRAME BALANȚĂ / GESTIUNE / FACTURARE
MIJLOACE FIXE / SALARIZARE

MONITORUL DE IAȘI

Într-o sedintă AGA

Directorul de la Presumproiect și-a prezentat demisia

Ca urmare a solicitărilor salariaților, joi, a avut loc ședința AGA de la S.C. PRESUMPROIECT S.A. Scopul acestei întruniri l-a constituit căutarea unei soluții care să scoată unitatea din impasul economic în care se află. Principala nemulțumire a angajaților este legată de faptul că nu și-au primit salariile din luna aprilie, mai precis începînd cu lichidarea de pe luna martie.

Aurel Livinț, secretar executiv al CNSLR -"Frăția", filiala Iași, ne-a precizat că „directorul Dimitrie Sfeclă i-a informat pe cei prezenți la ședința AGA de ieri că societatea are de încasat creanțe de 78 milioane lei (dintre care 75 milioane de la S.C. „Fortus" S.A.). Acest lucru ar fi insuficient pentru plata salariilor, întrucît fondul de salarii necesar pentru a acoperi toate restanțele salariale este de aproximativ 180 milioane lei. Există, însă, promisiunea de a încasa după 15 iulie aproximativ 52 milioane lei de la Ministerul Cercetării și Tehnologiei.

„Pe fondul nemulțumirilor reprezentanților salariaților, care văd în acest termen de pînă la 15 iulie o amînare cu cel puțin trei săptămîni a plății salariilor, directorul Dimitrie Sfeclă și-a prezentat demisia membrilor AGA, deși nu i-a fost solicitată. **(Lucian LEONTE)**

Un dosar aflat în lucru

Poliția continuă cercetările în cazul traficanților de heroină

Poliția ieșeană continuă cercetările în legătură cu acuzațiile care li se aduc iranienilor Pournahgadan Homan (25 ani) și Riostam Payam (30 ani), care, împreună cu prietenele lor Varvara Nistor (23 ani) și Cristiana Batica (22 ani) sînt reținuți în stare de arest preventiv pentru trafic de stupefiante. Ieri, la sediul Inspectoratului Județean de Poliție au fost invitate mai multe persoane care au devenit consumatoare de heroină, ca urmare a comercializării acestui drog de către acuzați. Deoarece legile țării nu pedepsesc consumul de droguri, persoanele în cauză, dintre care o mare parte sînt studenți străini aflați la studii în Iași, sînt audiate în stare de libertate. Consumatorilor de droguri li s-au solicitat declarații în vederea definitivării cercetărilor.

Din informațiile oferite de Biroul de Presă al Poliției reiese că ancheta se află într-un stadiu incipient, mai ales datorită stării precare de sănătate a arestaților.

Aceștia au fost recent externați din Spitalul de psihiatrie „Socola", unde au fost supuși unui tratament intensiv de dezintoxicare. **(Nicolae MANOLIU)**

Timp de două zile

La Iași se va desfășura tîrgul de ceramică „Cucuteni 5000"

În perioada 24-25 iunie, la Iași se va deschide tradiționalul tîrg de ceramică românească „Cucuteni 5000", organizat de Inspectoratul pentru Cultură al județului Iași și de Centrul Județean al Creației Populare. Ajuns la cea de-a XIII-a ediție, tîrgul de ceramică va reuni artiști olari din toate zonele țării, precum și din R. Moldova. **(S.A.)**

O instalație poate prevedea producerea de calamități prin căderi de grindină

Misteriosul dispozitiv radar din pădurea de la Bîrnova

„«Ca de aer avem nevoie de hărțile dumneavoastră de la radar» - așa ne-au spus la ultima ședință cu meteorologii din Moldova, care s-a ținut la Bacău. Atît de tîrziu, după șaptesprezece ani au nevoie ca de aer de noi? Șaptesprezece ani ne-am dat duhul aici zi și noapte, oră de oră, iar ei n-au avut încredere.

Iar acum, cînd aparatura noastră e veche și uzată, acum sîntem indispensabili. Calamitățile i-au convins", ne-a relatat Rodica Ailoaie, meteorolog principal la Centrul Radar Bîrnova Iași. De aici au fost anunțate, anul trecut, cu o oră și jumătate înainte, inundațiile de la Vaslui. Furtuna cumplită ce s-a abătut asupra Iașului în iunie trecut a fost, de asemenea, anunțată cu o oră înainte, cînd orașul era încă scăldat în soare. Radarul a avertizat din timp și despre grozavele acumulări de ape care au dus la catastrofalele inundații din 1991, soldate cu distrugerea barajului de la Belci, din apropierea orașului Onești, județul Bacău.

Doar săptămîna trecută a fost cu ghinion; joi, 15 iunie, între orele 16.15 și 19.15, radarul a fost „în pană". O defecțiune la un motor i-a împiedicat pe meteorologi să observe norul de grindină ce s-a revărsat asupra localității Stolniceni-Prăjescu.

Sîmbătă, 17 iunie, însă, la ora 13.10, radarul a trimis avertizare că în zona Hălăucești - Strunga - Pașcani va cădea grindină. S-a prognozat că aceasta se va întîmpla între 15.00 și 17.00. La ora 15.30, potopul s-a revărsat. Pagubele se cunosc de-acum...

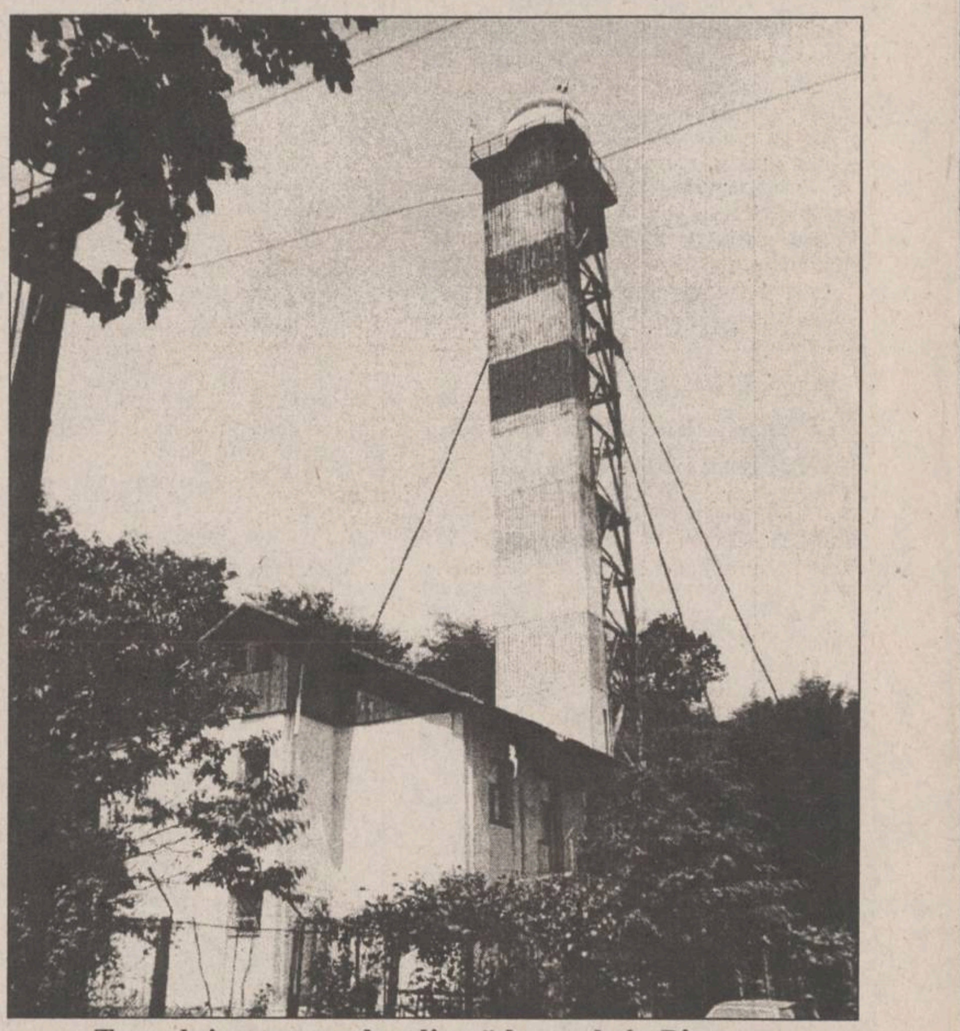

Turnul și antena radar din pădurea de la Bîrnova

■ *Turnul pe care este așezată antena măsoară 42 de metri*

Centrul radar ***Bîrnova,*** situat la o distanță de peste 30 kilometri de Iași, în apropierea ***Sanatoriului TBC,*** pare un colț uitat de lume. Ascunsă într-un luminiș, în mijlocul unei păduri imense, clădirea e mică și tristă. Nici un indicator nu-ți spune ce se petrece înăuntru. Așa cum nici un indicator nu-ți arată drumul pe unde poți pătrunde pînă la ***„obiectiv".*** Singur, turnul înalt, acoperit altădată cu vopsea roșie și albă, acum scorojită, dezvăluie preocupările științifice și destinația construcției. Antena radar, așezată în vîrful turnului înalt de 42 de metri, este acoperită într-un înveliș care o apără de intemperii, dar care nu constituie un obstacol pentru undele electromagnetice.

Datorită instalațiilor vechi (radarul de aici face parte din generația '66, construit cu lămpi, în timp ce aparatele mai noi din România au în componență tranzistoare și chiar microprocesoare), defecțiunile sînt dese, mai ales vara, cînd radarul este foarte solicitat. Cum piese de schimb nu s-au mai primit de ani, se fac diverse improvizații. Din care cauză, oamenii sînt nevoiți să urce și de cît zece ori pe zi nesfîrșitele scări, pentru a ajunge în vîrful celor 42 de metri, unde se găsesc atît antena radar, cît și emițătorul și receptorul.

În centrul Radar lucrează opt oameni, în patru ture. Deci o persoană vine la serviciu la patru zile o dată. Fiecare tură este asigurată de două persoane timp de douăzeci și patru de ore. Fericiții posesori de autoturism cheltuiesc 25.000 lei pe lună numai pe benzină. Bani, pe care, desigur, nu-i decontează nimeni.

■ *În jurul obiectivului roiesc bolnavii psihic*

Care sînt acoperiți din salariul brut de 178.000 lei (cel mai mare) sau 140.000 (cel mai mic). Nu toți au, bineînțeles, mașină. Din gara Bîrnova pînă la radar, oamenii merg 40 de minute pe jos, avînd de străbătut o pădure neagră. Prin care umblă nestingheriți bolnavi psihic fugiți de la Spitalul din Grajduri sau pacienții Sanatoriului, bolnavi de tuberculoză cronică. Dintre cele opt persoane angajate la radar două sînt femei. ***„Rar, adevărat, dar s-a întîmplat să fim și amîndouă în tură. Și dacă ziua nu îndrăznim să facem un pas în afara ogrăzii, noaptea, la cel mai mic foșnet, încremenim. Într-o noapte de iarnă, am auzit tot așa, un foșnet; era o femeie înghețată și moartă de foame fugită de la Grajduri. De cele mai multe ori, însă, zgomotele sînt cauzate de bufnițe sau de alte viețăți ale pădurii, pe care cîinele nostru, paznicul cel mai de nădejde, le terorizează fără oprire. Într-o perioadă, lunile trecute, am stat într-o încordare teribilă. Pe drumul care vine de la gara Bîrnova multe femei erau atacate de un individ care opera în același mod: punea cuțitul la gît, obligîndu-le la raporturi sexuale. Acum am auzit că ar fi fost prins",*** ne-a relatat meteorologul ***Rodica Ailoaie.*** Pentru faptul că locul de muncă este departe de civilizația urbană, oamenii de aici primesc un spor de salariu de 10% - pentru izolare.

■ *Serviciul de pază a fost redus la jumătate*

La începuturi, aici existau patru paznici înarmați, iar în decembrie '89 paza a fost asigurată de militari. Situația s-a înrăutățit, însă, în ultimii ani, încît, din lipsă de fonduri, posturile de paznici s-au restructurat. Au mai rămas acum, doar doi. Fără arme, desigur. Cei doi trebuie să asigure paza pentru toate cele patru ture. Lor li se adaugă și mecanicul, care îndeplinește, benevol, și oficiile de pază.

De aceea ciobănescul german, lăsat liber noaptea, este atît de important pentru personal. ***„A fost o lună cînd au suspendat paza complet. Atunci ne încuiam, pur și simplu. Aveam cu noi furca, toporul și tîrnăcopul. Ne temeam. Poți să știi ce nebun te atacă? Au fost niște zile de coșmar",*** își amintește tehnicianul Sîrbu.

Centrul Radar (radarul ca atare, fiind cel mai vechi din cele șase cîte există în România, singurul din Moldova) a fost înființat în 1977 și era inițial prevăzut să fie un centru antigrindină, așa cum au toate țările din jurul nostru. Investiția s-a oprit însă, la jumătate. ***„Stațiile radar produc informații cu caracter de avertizare și prevedere pe scurtă durată. Noi avertizăm filiala Iași a R.A. «Apele Române» (vara, dăm și cîte 100 de avertismente), de care aparținem, iar ei transmit informațiile la Centrul de Prevedere a Vremii din Bacău, sau, cînd e cazul, la Comandamentul județean de apărare împotriva fenomenelor periculoase. În cazul cînd vedem un nor de grindină sau unul cu cantitate mare de apă, putem anunța chiar noi autoritățile locale din satul sau orașul respectiv, care pot lua anumite măsuri - nu foarte multe, e adevărat",*** ne-a precizat ing. Vasile Ailoaie, șeful stației radar Bîrnova. Radarul de aici are o rază de acțiune de 300 de kilometri. Este deschis din oră în oră (în condițiile normale, căci dacă e vorba de detectarea unui nor periculos, evoluția acestuia se urmărește continuu, pînă cînd iese din raza de acțiune) și tot din oră în oră se înregistrează informațiile despre poziția, forma și caracteristicile „țintei" investigate. Deși de o imensă importanță pentru meteorologie și hidrologie, radarul nu poate decît să observe și să avertizeze.

■ *Se poate prevedea locul unde va cădea grindină*

Spre deosebire de stațiile meteorologice obișnuite, în care observațiile sînt punctuale și vizuale (meteorologul observă doar „bucățica" de cer de deasupra sa, radarul are posibilitatea de a observa cu cîteva ore înainte evoluția norilor. Se poate prevedea astfel, cu precizie, locul în care vor avea loc precipitații sau chiar grindină. Și, din punct de vedere profesional, oamenii de la radar se bucură atunci cînd observațiile lor se confirmă. Iar cînd cade grindina, ei își spun ***„Doamne, mare nenorocire a căzut pe oamenii aceia",*** dar nu se pot opri să nu-și exprime satisfacția că au anunțat cu precizie ce se va întîmpla și unde.

Chiar și în cazul în care informațiile sînt luate în serios (iar în ultimii ani informațiile sînt luate foarte în serios) prea multe nu se pot face pentru a stăpîni natura. Alta ar fi fost situația dacă proiectul Centrului antigrindină ar fi fost dus pînă la capăt.

■ *Rachetele de tip "Lasanne"*

Aceasta ar fi presupus achiziționarea din fosta URSS (de unde provine și aparatura radar) și a unor rachete meteorologice de tip „Lasanne" mult folosite și acum în Republica Moldova (rachete care au fost folosite și în războiul din Transnistria). ***„Aceste rachete meteorologice au cam un metru și jumătate lungime și douăzeci de centimetri diametru. Încărcătura lor este iodura de argint. Rachetele trebuie trase în norul de grindină înaintea formării gheții, altfel nu au nici un efect. Prin însămînțarea norului cu iodură de argint, are loc creșterea temperaturii în nor și, ca urmare, pe pămînt va cădea ploaie lichidă care, să zicem, nu cauzează atîtea distrugeri ca grindina",*** ne-a explicat ing. Vasile Ailoaie. Rachetele n-au mai fost achiziționate (și nu există nicăieri în România), deși se studiase zona Moldovei și se hotărîseră zece puncte de tragere, avînd centrul pe dealul Cătălina, de lîngă Cotnari. Punctele de tragere erau așezate în preajma unor culturi importante, ce trebuiau protejate de grindină.

Se vorbea că s-a renunțat la aceste rachete fie din cauza prețului foarte mare, fie din cauza faptului că Ceaușescu tocmai ducea campania de dezarmare, fie din cauză că se ceruseră în schimbul rachetelor mari cantități de carne, cerere cu care șeful statului nu fusese de acord. Așa încît, rachetele (care pe atunci erau prevăzute cu un sistem de parașute care permitea refolosirea corpului de rachetă, iar acum sînt, prin construcție, autodistructive) au rămas doar un vis. Actualmente, prețul lor atinge cifra milioanelor. Milioane care, dacă ar fi fost cheltuite la timp, ar fi fost evitată cheltuirea altor miliarde pentru acoperirea pagubelor de genul celor produse la Stolniceni-Prăjescu. **(Gynella PARFENIE)**

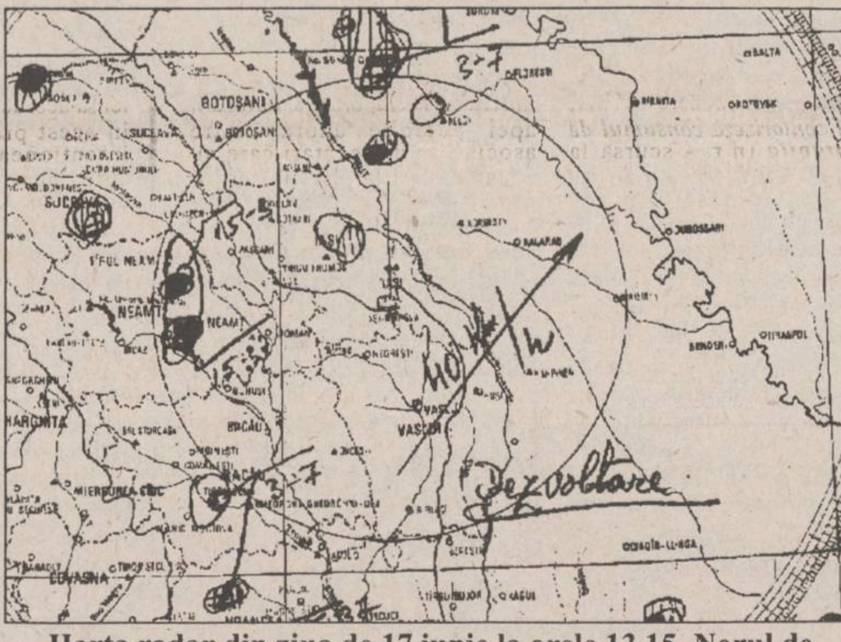

Harta radar din ziua de 17 iunie la orele 13,15. Norul de grindină care a calamitat comunele din jurul Pașcaniului a fost depistat în momentul formării lui deasupra județului Neamț (punctele înnegrite). Dacă în acel moment s-ar fi tras asupra norului cu rachete meteorologice, dezastrul care a urmat ar fi putut fi evitat.

TURISM
AGPI
Agenția PROSPER INTERNATIONAL
VACANȚA PERFECTĂ
IEFTIN SAU GRATIS
MARE, MUNTE, DELTĂ
•PLATA ÎN 6 RATE
•TRANSPORT CU AUTOCAR
STR. G. URECHE 3,
BLOC W. MĂRĂCINEANU,
ÎN SPATELE TRIBUNALULUI,
LÎNGĂ EXCLUSIV.
TEL. 210932, 213122, 213130

UNIC DISTRIBUITOR
ÎN JUDEȚUL
IAȘI
AL PRODUSELOR
Miraj
COSMETICS
BUCUREȘTI
2R
TĂTĂRAȘI 38
6600 IAȘI, ROMANIA
40-(0)32-221.836
DEPOZITE EN GROS
Sărărie 143
Împăcării 2A, bl. 907

JOE & SON
Distribuitor Nr. 1 COLGATE PALMOLIVE
Vă așteaptă la noul sediu din
Bacău
str. Ghe. Vrînceanu nr. 2 (vis-a-vis de Biserica Sf. Nicolae)
SERVIRE PROMPTĂ ! TRANSPORT GRATUIT !
Nu ezitați ! Sunați chiar acum la
tel. 034/144745, fax 034/171733

În vederea deschiderii Oficiului său în municipiul Pașcani,
CAMERA DE COMERȚ INDUSTRIE
și AGRICULTURĂ IAȘI,
organizează concurs
pentru ocuparea următoarelor posturi:
- jurist
- consiller (inginer, economist)
Condițiile de admitere la concurs sînt următoarele:
- studii superioare
- vîrsta sub 40 ani
- cunoașterea foarte bine a limbii engleze (pentru consilier)
- domiciliul stabil în municipiul Pașcani.
Dosarele cuprinzînd cererea și un curriculum vitae, vor fi depuse la S.C. ELCHIM S.A. (fost O.C.L.) Pașcani, str. Nicolae Iorga nr. 10 (tel. 764311), pînă la data de 28.06.1995.

SOCIETATEA DE ASISTENȚĂ FINANCIARĂ ȘI INVESTIȚII
FINANCIAL SERVICES AND INVESTMENT COMPANY
SAFI SA
Sunați acum la telefon 117596
• FONDUL MUTUAL AL OAMENILOR DE AFACERI
Datele la zi valabile începînd de LUNI, 26 iunie 1995.
Număr C.I. în circulație:
tip A: 194.410 tip B: 316.033 tip C: 1.118.665
Activul net: 190.922 milioane lei
NOU!
Începînd cu data de 17.04.1995 s-a lansat o nouă emisiune de Certificate de Investitor, tip C, cu valoarea nominală de 50.000 lei.
Valoarea la zi a certificatelor de Investitor (C.I.):
tip A: 462.000 lei - la răscumpărare
tip B: 115.500 lei - la răscumpărare
tip C: 57.750 lei - la vînzare
• FONDUL PRIVAT DE ACUMULARE ȘI PENSII
deschis atît persoanelor în activitate, cît și pensionarilor
Casa Modei (mezanin) Telefon 117596
Zilnic, între orele 9,00-18,00 (sîmbătă, duminică închis)
Biroul SAFI Iași practică comision diferențiat

INSTITUTUL EUROPEAN ȘI RTV EUROPA NOVA IAȘI
organizează în data de 3 iulie 1995, ora 9,00, la Sala Henry Coandă a Palatului Culturii, concurs pentru ocuparea următoarelor posturi:
● departament marketing-publicitate - 2 locuri
● difuzori carte - 2 locuri
Condiții de participare:
- studii superioare încheiate
- vîrsta minimă 25 ani
- experiență în domeniu.
Înscrierile se fac în perioada 19 iunie 1995 - 30 iunie 1995, între orele 10,00 - 18,00 la Standul RTV Europa Nova de la magazinul Moldova, etajul II.
La înscriere sînt necesare:
- cerere
- curriculum vitae
- copie după certificatul de studii.

SOCIETATEA COMERCIALĂ scm STANDARD COMERCIAL MOLDAVIA
Str. Bradului nr. 5, IAȘI Telefon 032/122850 Fax 032/127937
Societate mixtă româno-germană STANDARD COMERCIAL MOLDAVIA SRL vinde:
- semifabricate și panouri din lemn masiv de brad, fag, tei, stejar, uscate - 10% umiditate, rindeluite în grosimi de 18 - 25 mm, lățimi între 40 - 90 mm și lungimi începînd de la 400 pînă la 1200 - 1500 mm pentru repere de mic mobilier, binale, parchet, lambriuri și alte utilizări.
- diverse piese de mic mobilier executate pentru piața externă care au mai rămas pe stoc din anii anteriori la prețuri foarte convenabile.
Prețurile sînt negociabile.
Relații zilnic între orele 8,00 - 16,00
la telefon 122850, 122821, 127937.

dacă vreți să cumpărați într-un mod extrem de avantajos
cu plata în rate
televizoare color, frigidere, congelatoare, mașini de spălat

ELVILA international
Expoziție etajul I al magazinului SUPERCOPOU
tel. 032/11.22.20, 211014
Depozit: Str. Grăniceri nr. 3-9 (depozitele COMAT-în spatele Unității de Grăniceri Manta Roșie)
PROGRAM DEPOZIT: zilnic 9.00-17.00, sîmbăta 9.00-13.00.

Începînd cu data de 26.06.1995, în scopul creșterii operativității în relațiile cu clienții, se modifică sistemul răscumpărării Certificatelor de Investitor, astfel:
1. Cererile de retragere se primesc numai în zilele de luni ale fiecărei săptămîni, între orele 9⁰⁰-16⁰⁰.
2. Sumele cuvenite investitorilor, aferente cererilor de retragere primite se plătesc în ziua de vineri a aceleiași săptămîni, de la casieria Băncii Dacia Felix.

MONITORUL FINACIAR

O nouă facilitate

Răscumpărarea certificatelor SAFI se va efectua la cinci zile de la depunerea cererii de retragere

Cererile de retragere din Fondul Mutual al Oamenilor de Afaceri (FMOA) se vor primi numai în zilele de luni, iar plata efectivă către solicitanți se va face în aceeași săptămînă, în ziua de vineri, cu un comision de 1% din valoarea sumei retrase, se arată într-un comunicat al SAFI SA. Deoarece plata se efectuează la cinci zile, investitorul nu va mai pierde o creștere a valorii Certificatului de Investitor. Pentru cei care doresc răscumpărarea Certificatelor de Investitor a doua zi (regim de urgență), comisionul perceput este de 3% din valoarea sumei retrase. Pînă acum, retragerea din Fond se efectua la 10 zile de la data depunerii cererii de retragere, cu un comision de 1% (investitorul pierzînd o creștere a valorii Certificatului de Investitor), sau la două zile, cu un comision de 3% (penalizator).

S-a deschis piata de capital

A fost inaugurată Bursa de Valori București

Președintele Ion Iliescu a inaugurat, vineri, sediul Bursei de Valori București. “Bursa de Valori va relua astfel și va dezvolta opera începută încă din secolul trecut, care a fost întreruptă pe considerente ideologice, străine dezvoltării economice”, a afirmat Iliescu. El a opinat că populația trebuie pregătită mai mult în utilizarea serviciilor financiare, prin “informări si culturalizări mai ample”. În privința datei de începere efectivă a tranzacțiilor, Stere Farmache, directorul general al instituției, a declarat că speră ca Bursa să înceapă să funcționeze în toamna acestui an. Farmache a adăugat că principalele probleme cu care se confruntă Bursa sînt lipsa de societăți comerciale care să solicite listarea la Bursă și dificultatea de a întruni criteriile economice impuse de regulamentele Bursei.

Cum pot fi modernizate drumurile

Un kilometru de autostradă costă 4 milioane dolari

Pentru finalizarea lucrărilor la autostrada București-Fetești (134 km) sînt necesare încă 750-800 miliarde lei, a declarat Agenției MEDIAFAX Aurel Novac, ministrul Transporturilor. Aurel Novac a precizat că pentru construirea unui kilometru de autostradă sînt necesare 4 milioane dolari. Lucrările la autostradă au început în 1991, investiția fiind acoperită în proporție de 20%. Ministrul a apreciat ca “avansate” lucrările de construcție pe sectoarele București-Fundulea și Fundulea-Lehliu. În 1994, pentru aceste lucrări au fost alocate 50 miliarde lei, iar în primele șase luni ale acestui an au fost alocate 35 miliarde lei. Autostrada București-Fetești reprezintă prima etapă a programului de construcție a autostrăzii București-Constanța (202 km). Programul de dezvoltare a infrastructurii rutiere prevede construirea, pînă în anul 2002, a 1000 km de autostradă.

Cursul de referință al BNR
valabil pentru 26.06.1995
1 USD = 1967 lei
1 DM = 1421 lei

Inginerul Mihai Stroescu din Iași face la comandă invenții în diverse domenii

■ în 1993, pentru o invenție făcută la comanda Rafinăriei din Dărmănești a primit suma de 4 milioane lei

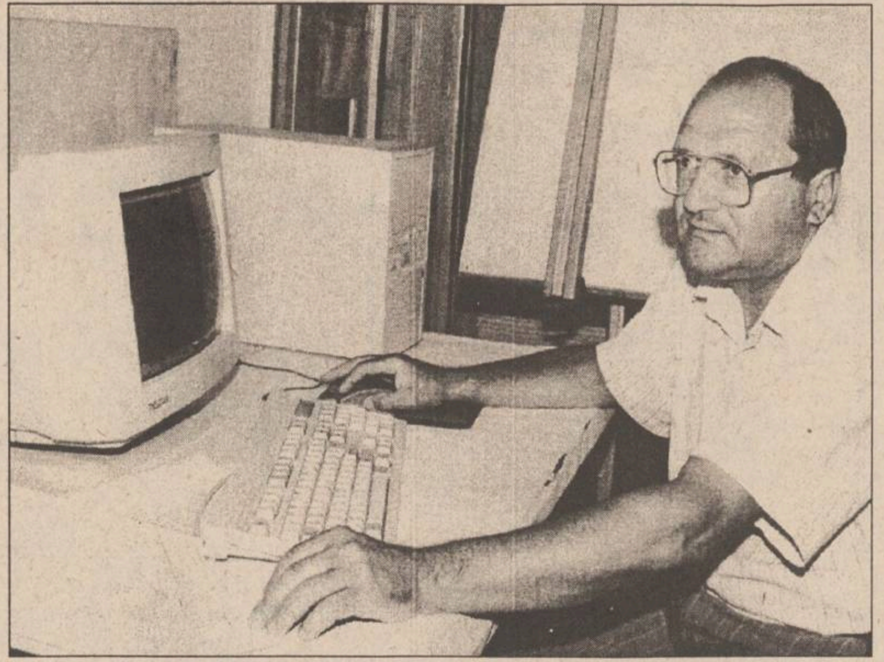

Inventatorul ieșean Mihai Stroescu

Activitatea desfășurată în domeniul inventicii, situează Iașul pe primul loc în țară, aici constituindu-se, de altfel, și primul Institut de Inventică. Mediatizarea largă care s-a făcut în ultimul timp inventatorilor și invențiilor românești nu a dus însă și la înlăturarea barierelor legislative, astfel încît această activitate să poată fi integrată în procesul economic românesc sau să poată fi cunoscută în mod real peste hotare. Pornind de la aceste neajunsuri, la Institutul Național de Inventivă din Iași s-a ajuns la concluzia că una din soluții ar fi invenția la comandă.

Astfel, încă de la sfîrșitul anului 1993, inginerul ***Mihai Stroescu***, care lucrează în cadrul acestei instituții, a brevetat prima invenție la comandă din România și singura care se aplică pînă la ora actuală. Este vorba de un dispozitiv de curățare mecanică a instalațiilor de cocsare de la rafinării. Ulterior, inginerul Mihai Stroescu a brevetat și alte variante ale aceluiași dispozitiv.

Comanda a venit din partea Rafinăriei Dărmănești (jud. Bacău), care era nemulțumită de dificultățile mari întîmpinate la curățarea instalațiilor de cocsare. Această operațiune se realizează, în mod normal, de patru-cinci ori pe an și durează circa două săptămîni. Pentru îndepărtarea cocsului depus în interiorul conductelor (depuneri de cîteva tone) trebuie să se desfășoare conductele (care au aproximativ 30 m și fac parte din instalații de pînă la 500 m) și apoi în interiorul lor intră oameni care îndepărtează cocsul prin lovituri cu ciocanul. După cum ne-a precizat inginerul Mihai Stroescu, în întreaga lume se procedează astfel, neexistînd alte metode pentru a îndepărta cocsul depus, care este un material foarte dur, însă friabil. Pornind de la ideea friabilității cocsului, inginerul Mihai Stroescu a conceput un dispozitiv care se introduce în conducte după ce cîțiva milimetri de cocs au fost îndepărtați cu ciocanul. Dispozitivul are 12 cuțite care foarfecă depunerile de cocs și este acționat prin presiune hidraulică sau prin tragere. În acest fel, în loc de două săptămîni, cît dura în mod normal curățirea instalațiilor de cocsare, aceasta durează acum circa o jumătate de oră, fără a mai lua în calcul și energia umană care ar fi fost irosită prin vechea metodă.

Astfel, de doi ani, Rafinăria Dărmănești a reușit să simplifice mult munca de revizie a instalațiilor. Pentru această invenție ing., Mihai Stroescu a primit la acea vreme 4 milioane lei, din care jumătate a dat Institutului Național de Inventică iar restul i-a păstrat. ***“Nu a fost chiar o mare realizare faptul că am primit acești bani, avînd în vedere că fiecare din noi are mai multe invenții și pentru a le breveta, trebuie să plătim, la ora actuală, peste 100.000 lei. De multe ori păstrăm în sertar aceste invenții pînă reușim să facem rost de bani”***, ne-a declarat inginerul Mihai Stroescu. Printre invențiile care așteaptă să fie brevetate sau care așteaptă eventuali cumpărători, inventatorul a amintit: dispozitivul de deschidere și închidere automată a instalațiilor de apă menajeră (pentru a preveni inundațiile în locuințe), sistemul de îmbunătățire a producerii fibrelor sintetice (cerere a Fabricii de Textile Dej), obținerea unor înlocuitori pentru cărămidă din deșeuri textile și zgură (cerere a unei întreprinderi de construcții din Vaslui).

Inginerul Mihai Stroescu nu este singurul inventator de la Institutul Național de Inventică din Iași preocupat de invențiile la comandă. Inginerul Gheorghe Nica este în curs de a introduce și el în producție una din invențiile sale la comandă. Este vorba de tratamente chimice și termochimice pentru tablele din aluminiu și oțel, astfel încît să nu mai fie nevoie să se importe astfel de materiale din străinătate pentru capacele buteliilor de sticlă sau pentru conserve. **(Simona ARADEI)**

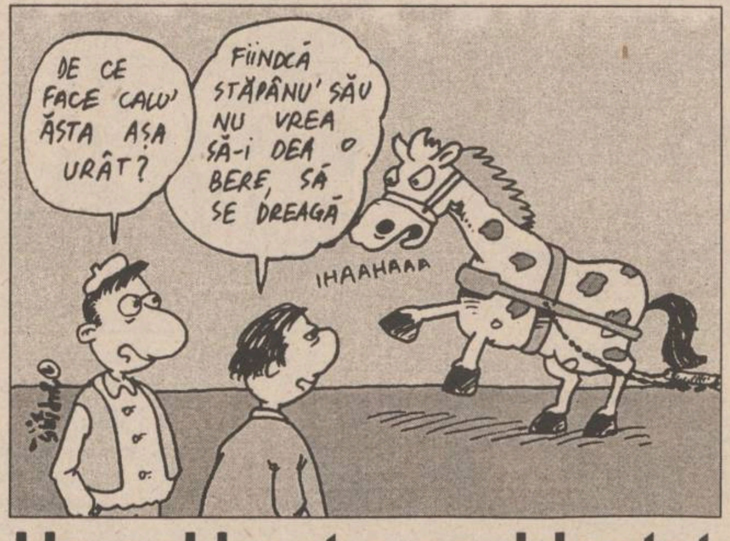

DE CE FACE CALU' ĂSTA AȘA URÂT?
FIINDCĂ STĂPÂNU' SĂU NU VREA SĂ-I DEA O BERE, SĂ SE DREAGĂ
IHAAHAAA

Un cal beat a accidentat două persoane

Miercuri, 21 iunie a.c. fiind zi de tîrg, ***Marius Slabu***, în vîrstă de 18 ani, de loc din comuna Ungureni, județul Botoșani, și-a ales un cal și o căruță pe care le-a tocmit și le-a plătit în Oborul Botoșani.

Tînărul neobișnuit cu asemenea tranzacții a avut puțin mai tîrziu surpriza să constate că, deși proaspăta sa achiziție nu prezenta nici un beteșug aparent, se afla în stare avansată de ebrietate. Adică, l-au deslușit mai tîrziu consătenii mai vîrstnici, fostul stăpîn al calului, știindu-și gloaba de nărăvașă, a îmbătat-o cu țuică înainte de a o scoate la vînzare. El a avut grijă să dispară imediat ce a fost încheiată tranzacția, bucuros fără îndoială că s-a descotorosit de calul nărăvaș.

Astfel, imediat ce a ieșit din Obor în stradă, calul s-a smuls din mîinile noului său stăpîn, pornind în galop pe străzile municipiului, cu tot cu căruță. În căruță se afla bunica lui Marius, Maria Slabu, de 66 ani, venită și ea la oraș. După o cursă spectaculoasă pe strada Dragoș Vodă căruța s-a izbit într-o bordură, moment în care Maria Slabu a fost proiectată pe carosabil, după care a fost călcată de atelaj, suferind leziuni la nivelul picioarelor. Tot în aceleași împrejurări, un pieton surdo-mut, ***Ilie Luca*** de 47 ani, este acroșat de utilaj și izbit de carosabil. Acesta a suferit o disjuncție a umărului drept. Victimele au fost internate la Spitalul Județean Botoșani în cursul aceleiași zile, iar calul, mahmur, a fost prins de noul său stăpîn care, la supărare, tare ar fi vrut să-i facă de petrecanie. **(Adrian ȘORODOC)**

LUMEA PE DOS ■ LUMEA PE DOS ■ LUMEA PE DOS ■ LUMEA PE DOS ■ LUMEA PE DOS

Furt de bijuterii la Comănești

În urmă cu cîteva zile, un grup de șase adolescenți din Comănești - Bacău a reușit să fure din vitrina unei consignații o placă pe care erau expuse bijuterii din aur. P. Șipoș (17 ani), Gh. Păduraru (16 ani), frații Mihai și Gabriel Ciobanu (16 ani) și D. Mihăiță au fost reținuți de Poliție la puțină vreme după comiterea furtului. Însă cel pe care adolescenții l-au considerat lider - Petrică Pustianu (17 ani) - a reușit să scape. Grupul de cinci tineri reținut de Poliție a fost adus alaltăieri la Spitalul “Socola” din Iași, în vederea unor reexpertizări medico-legale-psihiatrice.

După cum au afirmat unii dintre adolescenți în fața comisiei (pentru că nu toți au recunoscut săvîrșirea furtului), fapta a fost comisă ziua. În timp ce o unii au ținut paravan în fața vînzătoarei, prefăcîndu-se interesați să cumpere, alți doi au agățat cu bucăți de sîrmă suportul pe care se aflau bijuteriile. Apoi au mers cu toții într-un loc ferit și au împărțit inelele și celelalte obiecte de aur. Prejudiciul a fost recuperat în întregime de către poliție și a fost estimat la aproape două milioane lei.

După cum au precizat medicii și psihologii comisiei ieșene de expertiză medico-psihiatrică legală pentru minori, cei șase adolescenți provin din diferite comune ale județului Bacău și sînt absolvenți ai Școlii Ajutătoare a Casei de Copii din Comănești. Ei sînt afectați de deficiențe mentale ușoare, motiv pentru care au fost aduși la comisie pentru a li se fixa cîte un diagnostic. În cazul în care ei vor fi socotiți responsabili de fapta lor, vor suporta rigorile legii. ***“Interesant ar fi, însă, de văzut cum au ajuns acești copii să comită un astfel de furt, care pare destul de bine organizat, avînd în vedere că ei suferă de aceste deficiențe mentale. Probabil că lucrurile se vor limpezi atunci cînd va fi găsit cel pe care ei îl consideră lider și care se pare că a fost creierul acestei acțiuni”***, a apreciat psihologul Silvia Gherghel, membru al comisiei de expertiză. **(Silviu LABEȘ)**

Un proces care se poate lăsa cu ani mulți de închisoare

Tribunalul Iași a început ieri procesul inculpaților Alexandru Suman, Mihai Mărgian, Vasile Codreanu, Florin și Constantin Țurcanu (ultimii doi - frați), toți din localitatea Belcești, județul Iași, trimiși în judecată pentru infracțiunea de viol și tîlhărie.

În actul de trimitere în judecată se precizează că, în ziua de 5 februarie 1995, victima a fost invitată de Florin Țurcanu, în vîrstă de 22 de ani, la discoteca din localitate. Pretextînd că vrea să treacă pe la domiciliul bunicilor săi înainte de a o conduce acasă, Florin Țurcanu a dus-o pe tînără într-o casă părăsită de la marginea satului. Aici, după ce a fost bătută, victima a fost obligată să întrețină relații sexuale cu toți cei cinci inculpați. Mai mult decît atît, a fost și deposedată de bijuterii și de unele obiecte de îmbrăcăminte.

În fața instanței, victima a declarat că nu are nici un fel de pretenții bănești de la cei cinci învinuiți, cerînd doar ca aceștia să fie pedepsiți conform legii.

Din cei cinci inculpați doar Alexandru Suman a recunoscut că a întreținut relații sexuale cu victima împotriva voinței acesteia, ceilalți pretinzînd că victima a consimțit să aibă raporturi intime cu ei și că au fost obligați de organele de anchetă să recunoască violul.

La termenul următor, fixat pentru data de 11 septembrie, instanța va audia martorii eventimentelor din ziua de 5 februarie a.c. **(Adina SCUTELNICU)**

Condamnați pentru viol, cu toate că victima și-a retras plîngerea

Curtea de Apel Iași a respins apelul înaintat de inculpații Sergiu Moraru, Ionuț Nechifor și frații Cătălin, Florin și Gabriel Zaharia împotriva sentinței Tribunalului de a-i condamna la cîte trei ani și jumătate de închisoare pentru infracțiunea de viol.

Amintim că, în faza de urmărire penală, toți cei cinci inculpați au recunoscut că au violat-o pe Tudorița Lupu, mamă a șase copii, din Pașcani, pentru ca primul termen al acestui proces să fie o adevărată lovitură de teatru. Însăși Tudorița Lupu a declarat în fața instanței că a întreținut de bunăvoie raporturi sexuale cu inculpații și că, ulterior s-a răzgîndit și i-a reclămat la Poliție că au violat-o. Deși inculpații au revenit și ei asupra declarațiilor date la urmărirea penală, instanța i-a considerat vinovați și i-a condamnat la închisoare.

Întrucît Curtea de Apel a respins apelul formulat împotriva sentinței de condamnare, această hotărîre va putea fi atacată la Curtea Supremă de Justiție. **(A. S.)**

Cursul de schimb al principalelor valute valabil pentru data de 24.06.1995

Casele de schimb valutar	Dolar SUA		Marca germană	
	C	V	C	V
Banca Agricolă (tel. 112627)	2000	2050	1425	1475
Banca Română pentru Dezvoltare (tel. 211340)	2020	2060	1459	1488
Banca Dacia Felix (tel. 145125)	2000	2120	1410	1520
Credit Bank (tel. 117591)	2015	2055	1470	1490
Banca Română de Comerț Exterior (tel. 211738)	2000	2050	1437,92	1473,87
Casa de schimb “Edmond” (tel. 115309)	2000	2100	1430	1500
Casa de schimb “Italian” (tel. 213123)	2050	2100	1440	1500
Casa de schimb “Higeco” (tel. 112035)	2050	2089	1460	1499
Casa de schimb ACR (tel. 112345)	2035	2100	1435	1500
BANKCOOP (tel. 211236)	2000	2080	1400	1450

SOCIETATEA COMERCIALĂ **scm** STANDARD COMERCIAL MOLDAVIA
Str. Bradului nr. 5, IAȘI Telefon 032/122850, 127937 Fax 032/220053

Societate mixtă româno-germană caută

CEI MAI BUNI MOTOSTIVUITORI
din Iași

Condiții:
● experiență
● dinamism
● flexibilitate

Dacă doriți să cîștigați peste salariul mediu pe economie, să aveți condiții de muncă excepționale, precum și garanția unui loc de muncă într-o firmă puternică, atunci contactați-ne.

RADIO Nord Est **Radio NORD-EST**
B-dul Copou nr. 3, 6600-IAȘI, România
tel. (40).32.142446, fax (40).32.211550
72,44MHz STEREO

Tocmai v-ați dat examenele de licență și nu știți încotro s-o apucați?

Tocmai aveți nevoie de bani?

Sînteți o persoană dinamică, inteligentă și sociabilă, dornică să lucreze după un pogram flexibil?

Doriți să faceți parte dintr-o echipă tînără, entuziastă și competentă într-o societate cu un mare potențial economic?

Deveniți agent de vînzări la Radio Nord Est!

Înscrierile se fac la sediul postului de radio, din Bd. Copou nr. 3, etaj 4.
Informații la tel. 211570.

LINK & NECOM
B-dul COPOU nr. 3 IAȘI
tel. 211570/18 Fax 112837, 270415

SISTEME ELCOM

486DX2/66MHZ	486DX2/66MHZ	486DX2/66MHZ
• VESA	• VESA	• VESA
• 256KG cache	• 256KG cache	• 256KG cache
• 4MB RAM	• 4MB RAM	• 4MB RAM
• 512KB video	• 512KB video	• 512KB video
• 3,5" FDD	• 3,5" FDD	• 3,5" FDD
• 365MB HDD	• 420MB HDD	• 535MB HDD
• mouse + pad	• mouse + pad	• mouse + pad
• 14" SVGA color	• 14" SVGA color	• 14" SVGA color
2.264.495 lei	2.308.214 lei	2.395.652 lei

Prețurile includ TVA.
GARANȚIE 24 LUNI.
LIVRARE DIN STOC!

ASOCIAȚIA "PRODUSE PETROLIERE"
PROGRAMUL ACȚIUNII SALARIAȚILOR AL S.C. "PECO IAȘI" -S.A.-

ANUNȚĂ

Convocarea adunării generale a acționarilor S.C. "PECO IAȘI" - SA și a membrilor "asociației" PAS, la data de 29.06.1995, ora 16,oo în sala mare a Depozitului "PECO" Iași, cu următoarea ordine de zi:

1. - Modificări la statutul actual al societății.
2. - Prezentarea contractului de negociere cu FPP.II.Moldova.
3. - Diverse:

- Aprobarea excluderii din asociație a celor ce nu îndeplinesc condițiile Legii nr. 77/1984.
- Prezentarea contractului de societate și a noului statut, respectiv aprobarea acestora.

Agressione *expres - filiala Iași*
produse import Germania !
tel./fax 032/ 16.06.20

Hârtie copiatoare - format A3 și A4

Consumabile pentru imprimante
- *hârtie A3 și A4 • 1, 2, 3, 4 exemplare*
- *cartușe (toată gama)*

Cartoane și hârtie pentru tipografii
- *carton mediaprint 90-300 g, lucios și mat*
- *hîrtie offset 60 - 80 g • 70x100; 61x86 cm*
- *hîrtie etichete Go-Line și Interflash*

Mobilier pentru birou
- *scaune ergonomice etc.*

Hârtie ozalid și calc

Role fax, telex și scotch

PREȚURI MORTALE !!!

Facilități de transport !

TV EUROPA NOVA
canal 54

Sîmbătă, 23 iunie, ora 21⁰⁰

FILM

Virusul nebuniei

producție SUA
cu: Frank Zagarino, Billy Drago
regia: Yossi Wein

SC **METALO Chimice** SA

Iași, str. Sf. Lazăr nr. 4, bl. P. Curcanu

informează cumpărătorii că au fost schimbate sediile următoarelor magazine:

■ Consignația din str. Sf. Lazăr nr. 1 (magazin Electrosincron) în str. Sf. Lazăr nr. 4 (corp clădire cu BANKOOP Iași)

■ Magazinul piese schimb auto din șos. Nicolina bl. 928 în str. Independenței, bl. R-3 (corp clădire cu magazinul SANITAS).

SÎMBĂTĂ
DUMINICĂ
24-25 IUNIE 1995
Inclus în nr. 147 (1210)

monitorul
Sport

Mîine - o zi crucială pentru fotbalul ieșean

Va fi ziua promovării?

Duminică, 25 iunie, de la ora 18,00, pe stadionul Tineretului din Brașov, va avea loc meciul dintre F.C. Lynx Iași și Electroputere Craiova, contînd ca baraj pentru promovarea, respectiv, rămînerea în Divizia Națională. Partida va fi arbitrată de brigada care a condus finala Cupei României: ION CRĂCIUNESCU (Rm. Vîlcea) - la centru; ZOLTAN ERDEI (Slatina) și NICOLAE GRIGORESCU (Timișoara) - la tușe.

Formațiile probabile:

F.C. LYNX: Câmpeanu - Abălașei (Urdaru), Paraschiv, Petrache , Apachiței, D. Munteanu - Căunei, Nemțanu , Cotan (Abălașei), Kerezsy - Dobrea. Antrenori: Leonid Antohi și Mihai Dănilă; președinte executiv: Gheorghe Nechita; sponsor: S.C.IAȘI XXI.

ELECTROPUTERE : Bora (Rinder) - Cojocaru, Mieilă, Pătru, Naicu, Mirea - Năstasie, Tudor, Mohora - Albeanu, Dănciulescu. Antrenori: Dumitru Marcu, Florin Dumitru și Marian Bîcu; președinte: Ion Velea; sponsor: S.C. ELECTROPUTERE S.A.

Așteptăm o asemenea explozie de bucurie și pe stadionul din Brașov

Început sau sfîrșit de drum ?

Dacă mi-ar fi spus cineva cu trei luni în urmă că Politehnica (să mă scuze cine îi spune acum Lynx, dar cred că denumirile împrumutate de la grădina zoologică sînt bune doar în NBA...) va juca barajul de promovare în Divizia Națională, l-aș fi sfătuit să-și găsească un doctor bun care să-l vindece de optimismul incurabil. Dar iată că, din cînd în cînd, și visele imposibile devin realitate, precum în basmele copilăriei (o copilărie petrecută nu cu Mannix, Kojak ori ... un șerif la New York, ci lîngă Bucu, Simionaș și ceilalți "Magnifici" din dealul Copoului). Dar, pentru ca visul să se îndeplinească întru totul, ar trebui ca mîine la Brasov "trupa" lui Antohi - un antrenor căruia întotdeauna i-am oferit prea puțin, dar i-am cerut... totul - să se ridice pe metereze și să lupte împotriva Craiovei "mezine", ca și cum ar fi ultimul meci al vieții lor.

Fără a dramatiza și fără a avea pretenția să spunem lucruri mari, credem că partida de baraj de la poalele Tîmpei va reprezenta un capăt de drum pentru echipa ieșeană. În cazul - atît de dorit de întreaga suflare a urbei noastre - unei victorii în confruntarea cu Electroputere, Kerezsy va avea ocazia să le arate "copiilor" Pancu, Tuțu, Cobuleanu terenurile pe care a jucat cîndva, pe cînd Divizia Națională se chema Divizia A și în Copou mai urcau un Balaci, un Cămătaru ori un Bölöni. Poate că atunci își vor aduce aminte și primarul, prefectul, "invizibilii" colegi ai domnului Amihăiesei din Consiliul Județean că în Iași există o echipă de fotbal, care trăiește asemeni unui organism viu și care nu-i tot aia cu Asociația Pescarilor Amatori sau cu Organizația iubitorilor de limba franceză: o echipă moare dacă nu e iubită și apărată. De aceea ar fi bine să privim partida de mîine nu doar ca pe o tentativă de readucere a fotbalului din dulcele tîrg ieșean acolo unde îi este locul, în față, "la bătaie", ci și ca o încercare de supraviețuire a echipei care - de ce să n-o recunoaștem - fusese uitată de mai toată lumea pînă la "episodul Brăila" și care a plutit pe valuri dusă adeseori doar de suflul unui Cîrlan sau Hodea.

Mîine, ieșenii joacă cel mai important meci al lor din ultimii zece ani. De el depinde dacă în toamnă vom da piept cu Steaua și Universitatea Craiova, sau dacă vom alerga din nou la rendez-vous-ul cu Constant Galați, Portul Constanța și celelalte "mari" ale micii Moldove. Fie ca o victorie răsunătoare a băieților noștri să ne lumineze acest sfîrșit de iunie cu prea puține bucurii și să ne îndepărteze de gîndurile negre ce ne-au adumbrit bucuria de a fi ajuns și pînă aici. Căci, așa cum spuneam, dacă acum trei luni mi-ar fi spus cineva că Poli va juca barajul... **(Ion C. TEODOR)**

Mîine, încă trei meciuri pe muchie de cuțit!

Baraj pentru Divizia Națională
Sf. Gheorghe: Sportul Studențesc - Corvinul Hunedoara
Baraj pentru Divizia A
Săcele: Flacăra Moreni - F.C. Onești
Buzău: C.S. Faur București - Dunărea Călărași
Ploiești: I.C.I.M. Brașov - ARO Cîmpulung Muscel
Bistrița: C.F.R. Cluj - Olimpia Satu Mare.
Toate meciurile vor începe la ora 18.00

Singura problemă - accidentarea lui Cotan!

■ *prin telefon, de la trimisul nostru special la Brașov*

Dacă la începutul săptămînii, majoritatea componenților echipei F.C. Lynx acuzau o oarecare stare de oboseală, acum starea fizico-psihică a lotului este excelentă. "***N-avem nimic de pierdut!***" este cuvîntul de ordine care domnește în sînul echipei. Singura problemă - și este într-adevăr o problemă - o reprezintă starea ***sănătății lui Cotan (foto), care are o întindere în zona inghinală și nu poate alerga decît în linie dreaptă***. Se încearcă, ca o ultimă soluție, efectuarea unor infiltrații la Spitalul Municipal din Brașov. Indisponibilitatea lui Cotan este în măsură să dea peste cap - după cum spunea prof. Leonid Antohi, antrenorul ieșenilor - întreaga partitură tactică a echipei, deoarece în ultimele săptămîni s-a jucat cu el ca titular. Se pare că, în lipsa lui Cotan, va urca în linia de mijloc ***Abălașei,*** fundaș dreapta evoluînd, în această situație, Urdaru. Nu este exclusă nici utilizarea în primul "unsprezece" a lui Cobuleanu sau a tînărului Pancu. Ieșenii au făcut, aseară, un antrenament pe stadionul "Tractorul", pentru astăzi dimineață fiind programat un antrenament tactic, cu revizionarea casetei meciului F.C. Brașov - Electroputere, iar în cursul serii - un antrenament ușor în scopul menținerii formei.

Au sosit la Brașov și oltenii! Ei sînt cazați la hotel "Tîmpa", iar aseară au beneficiat de privilegiul unui antrenament chiar pe stadionul "Tineretului", unde se va disputa partida. Se anunță ca sigură folosirea vîrfului ***Albeanu.***

Nu putem încheia această relatare fără a aminti că, la poalele Tîmpei atmosfera este mai mult decît favorabilă echipei noastre! Nu trece prin Brașov nici o mașină cu număr de Iași, fără să primească dovezi de simpatie și urări de succes de la localnici. Același lucru îl dorim și noi! **(Ovidiu MINEA)**

PANORAMIC

Mîine debutează "sora mai mică" a Cupelor Europene

Prima etapă în Cupa Intertoto

Începînd de mîine, atenția iubitorilor de fotbal din întreaga Europă va fi îndreptată asupra unei competiții relativ tinere, dar care și-a cucerit repede popularitatea, Cupa Intertoto.

Cele 5 etape ale competiției sînt programate pe 25 iunie, 2, 9, 16 și 23 iulie. Mîine, echipele românești vor juca după cum urmează: Ceahlăul acasă, cu Etar Târnovo; Farul în deplasare, la FC Becej; U. Cluj în deplasare, la Havnar Boltfelag. Din celelalte partide ale etapei de mîine reținem ca interesante: Wimbledon - Bursaspor; Pogon Szczecin - Cannes; Beitar Ierusalim - Charleroi; Beckescsaba - Uniao Leiria; Bohemians Dublin - Odense B.K. **(Ion C.)**

E vremea transferurilor

Ince vine în Italia, Kohler se întoarce acasă

■ Internaționalul german Jürgen Kohler va evolua în sezonul viitor la Borussia Dortmund. În vîrstă de 29 de ani, el a fost transferat de la Juventus Torino pentru 2,8 milioane de dolari. Considerat în 1994 cel mai bun jucător străin din campionatul italian, Kohler va fi coechipier la Dortmund cu trei foști componenți ai echipei din Torino: Stefan Reuter, Andy Moeller și Julio Cesar ■ Clubul englez Chelsea a reușit un nou transfer de marcă: achiziționarea atacantului Mark Hughes (Manchester United), pentru suma de 2,4 milioane de dolari. "Cred că este un atacant de clasă, probabil cel mai bun pe postul său în ultimii 10 ani" a declarat managerul londonezilor, Glenn Hoddle. La Chelsea, Hughes va fi coechipier cu olandezul Ruud Gullit, transferat luna trecută de la Sampdoria ■ Mijlocașul englez Paul Ince (Manchester Utd.) a semnat un contract în valoare de 11,25 milioane de dolari cu formația Internazionale Milano, deși managerul Alex Ferguson îl asigurase că mai are încă un viitor în Premier League. Contractul semnat de Paul Ince cu formația italiană are valabilitate timp de trei ani ■ Olandezul Marco Van Basten își va relua antrenamentele cu AC Milan - a anunțat directorul executiv al clubului italian, Adriano Galliani. "În ciuda tuturor previziunilor sumbre despre însănătoșirea genunchiului drept, Marco este aproape refăcut și se va prezenta la primele antrenamente. Pregătirile încep pe 20 iulie și vă pot spune că Van Basten nu va fi un simplu spectator". În vîrstă de 30 de ani, atacantul olandez nu a mai jucat din 1993.

Adversarii noștri în derivă

Argentina - Slovacia 6-0!

Selecționata Argentinei a zdrobit formația Slovaciei, joi seară, pe stadionul din Mendoza, cu scorul de 6-0 (0-0). Au marcat: Marcello Gallardo '58 și '70 din penalty, Javier Zanetti '62, Gabriel Batistuta '69, '90, Diego Simeone '80. La partidă au asistat 35.000 de spectatori.

Cine n-are bătrîni...

Connors face senzație la Halle

"Veteranul" Jimmy Connors (42 de ani) s-a calificat în sferturile de finală ale turneului de tenis de la Halle (725.000 $ premii), învingîndu-l pe germanul Martin Sinner cu 7-6, 6-0 "N-am crezut că mai pot juca atît de bine. Probabil că este avantajos să nu apari pe teren tot timpul. Unii au mai auzit de mine, dar nu m-au văzut". Connors joacă în primul său turneu din ultimele 14 luni și a reușit în partida cu Sinner să salveze 4 mingi de set în setul 1. "Jumbo" Jimmy a încercat să compenseze lipsa de putere și de viteză cu lovituri din cele mai variate, cărora germanul de 27 de ani nu le-a putut face față. În sferturi, Connors îl va întîlni pe elvețianul Marc Rosset, cu care se va bate pentru un loc în semifinale. Jimmy Connors nu mai figurează în momentul de față în clasamentul ATP.

Să ne cunoaștem inamicii

Clubul Electroputere Craiova a fost înființat în 1949 și joacă, în culorile alb-roșu pe stadionul "Valea Roșie" (10.000 locuri). A promovat în prima ligă în 1991, după ce cu un an mai înainte promovase... dintr-al treilea eșalon! În primul lor sezon în "high-life" ocupă locul III și accede în Cupa U.E.F.A. În sezonul 1992 -1993 se clasează, din nou, onorabil, pe locul VI, iar în anul următor evită cu greu retrogradarea, învingînd cu 1-0, într-un meci decisiv în Regie pe Sportul Studențesc cu 1-0 (gol marcat de Năstasie). În campionatul recent încheiat, Electro s-a clasat pe locul XIV cu 38p, înscriind 42 goluri prin: Albeanu (10), Dănciulescu (7), Mohora (7), Diaconu(6), Tudor (4), Năstasie (3), Udrea (2), Cojocaru și S. Zanfir (2) (ultimul nu mai face parte din lot). Dar, iată lotul de care dispune actualmente Electroputere Craiova:

portari: Cezar Bora (22 ani), Liviu Preduț (32), Paul Rinder (23).

fundași: Victor Cojocaru (35), Daniel Paraschiv (21), Mihai Matei (27), Victor Prună (27), Iulian Pătru (25), Victor Naicu (22), Ion Mieilă (24), Florinel Mirea (21).

mijlocași: Nicu Năstasie (28), Grigorie Tudor (22), Vali Ștefănică (25), Narcis Mohora (24), Daniel Predoi (21), Nicolae Diaconu (25), Claudiu Răducanu (22), Victor Lepădatu (20), Valentin Suciu (20), Viorel Georgescu (19).

atacanți: Cristian Albeanu (24), Daniel Dănciulescu (19), Alexandru Udrea (23).

Cei mai experimentați jucători sînt fundașul Cojocaru (fost la Victoria București și Universitatea Craiova) și portarul Preduț, iar valorile echipei sînt mijlocașul Mohora, golgeterul Albeanu și foarte tinerii Dănciulescu și Suciu. Ultimul este indisponibil pentru partida de mîine. **(G.I. NICOLAE)**

Ieșenii și primul eșalon

Clubul de fotbal studențesc din Iași a fost înființat în 1945, dar a promovat, pentru prima oară în prima divizie în 1959-1960, sub titulatura de C.S.M.S. Iași. Viața în înalta societate a fost destul de scurtă, ei retrogradînd doar după un an. Dar, tot numai un an a durat și C.S.M.S. revine în Divizia A, sub conducerea fostului internațional Traian Iordache. În continuare, cu mici excepții, ieșenii au fost prezenți întotdeauna în lumea bună a fotbalului românesc. Dar, iată traseul lor: 1962 -1963 - locul 10; 1963 -1964 - locul 12: 1964 - 1965 - locul 10; 1965 -1966 - locul 6 (cea mai bună performanță din istorie - antrenor, Augustin Botescu); 1966-1967 - locul 13 (retrogradare); 1968 -1969 - locul 11(sub noua denumire Politehnica); 1969 - 1970 - locul 12; 1970-1971 - locul 8 (antrenor Gil Mărdărescu); 1971 -1972 - locul 15 (a treia retrogradare); 1973 -1974, 1974-1975, 1975-1976 - același loc, 13!; 1976 -1977 - locul 8 (antrenor, Ilie Oană); 1977 - 1978 - locul 15, 1978-1979 - locul 12; 1979 -1980 - locul 8 (antrenor, Leonid Antohi); 1980 -1981 - locul 16 (a patra retrogradare); 1982 -1983 - locul 10; 1983 - 1984 - locul 8 (antrenor, Vasile Simionaș); 1984 -1985 - locul 18 (a cincea retrogradare și ultima!).

Lista jucătorilor de valoare care au evoluat sub culorile Politehnicii este destul de lungă și ne limităm în a aminti cîțiva care au îmbrăcat și tricourile naționalei: Eugen Stoicescu, Augustin Deleanu, Vasile Ianul, Vasile Simionaș, Mihai Romilă, Marcel Coraș, Emerich Biro, Bruno Grigore, Marian Damaschin, Mircea Constantinescu și Vasile Iordache. Și, poate, nu peste mult timp vom putea adăuga și numele lui Cobuleanu, Căunei, Pancu, Ciutacu etc... **(GIN)**

Șah - Memorialul "Mihail Sadoveanu"

Ieșenii conduc în toate clasamentele

Se află în plină desfășurare la Iași Festivalul Internațional de șah pentru copii și juniori "Mihail Sadoveanu". Iată situația în cele 4 turnee, după 4 runde:

■ **turneul A** (băieți, 16 ani): 1-2. Mircea Gavriluță și Sorin Iarca (Poli Iași) - 3,5 p.

■ **turneul B** (fete, 16 ani): 1. Mihaela Caba (Poli Iași) - 3,5 p; 2. Ioana Secoșan (TIMȘAH Timișoara) - 3 p; 3, Raluca Suditu (CSȘ Unirea Iași) - 2,5 p.

■ **turneul C** (băieți și fete, 12 ani): 1-2. Camelia Ciobanu (C.S.Ș.U.) și Bogdan Burlacu (Clubul Alehin Iași).

■ **turneul open** (băieți și fete, 20 ani): 1-2. Nicolae Micu (Poli Iași) și Vlad Ungureanu (C.S.Ș.U).

Sponsori: S.C. FORTUS S.A., S.C. INFOTEC S.A., S.C. CONSTRUCTORUL S.A. Pașcani, INTEGRATA Pașcani, CUPTORUL DE AUR, S.C. AFER S.R.L., S.C. UNIREA Iași. Compania COCA-COLA, SC. MOLDOVA UNIVERSAL S.A., CASA GRIG. PEPSI COLA.

Cupa Mondială la rugby - ultimul act

După o lună, cînd întreaga lume rugbistică a avut ochii ațintiți spre stadioanele Africii de Sud, iată că s-a ajuns și la finiș, candidatura la titlu obținînd-o cele mai pregătite echipe ale momentului. Africa de Sud, suspendată mult timp datorită politicii, revine în forță, încununînd niște eforturi deosebite. De partea cealaltă, Noua Zeelandă se arată mai în formă ca oricînd, cu jucători ce luptă pînă la sacrificiu. Arena de luptă e bătrînul stadion "Ellis Park" din Johannesburg, templul sud-africanilor acolo unde, se spune, gazdele nu pot fi învinse. Și chiar că au nevoie de suport moral, pentru că insularii s-au arătat mai buni. O recunosc chiar și unii reprezentanți ai gazdelor, care și-au dezvăluit frica, mai ales în fața "sperietoarei" Lomu (revelația Cupei Mondiale), un jucător cu alură de pilier (1,94 m și 118 kg), dar războindu-se pe linia de trei sferturi, acolo unde nu-i stă nimeni în cale.

De altfel, remarcabilă la această competiție este extraordinara explozie a calităților fizice, înălțimi de 1,95 -2,00 m și greutăți de peste 110 kg devenind normale, iar vîrsta medie scăzînd.

Finala se va disputa astăzi, de la orele 16,00 și va fi transmisă în direct la TVR1. Iată și distribuțiile:

Africa de Sud (antrenor, Laurie Mains): Joubert - Small, Mulde, Le Roux, Williams - Stransky, Van der Westhuizen - Andrews, Kruger, Pienaar - Strydom, Wiese - Stewart, Rossouw, du Randt.

Noua Zeelandă (antrenor, Kitch Christie): Osborne - Wilson, Bunce, Little, Lomu - Mehrtens, Bachop - Z. Brooke, Kronfeld, Brewer - Jones, R. Brooke - Brown, Fitzpatrick, Down.

Arbitru: E.F. Morrison (Anglia). **(Silviu HOROBEȚ)**

P.S.: Astăzi, în ultima etapă în Divizia A2, de la ora 10,00, pe stadionul Agronomia: Poli Agronomia Iași - Consig Giurgiu.

Campionatul European de baschet masculin

Doliu la Atena

Palatul Sporturilor din Atena, unde continuă întrecerile C.E. de baschet masculin, s-a transformat într-un palat ... al tristeții joi seară, cînd echipa Greciei a suferit cea de-a doua înfrîngere consecutivă în grupe. De data aceasta în fața Lituaniei lui ***Marciulonis*** (28 puncte) și ***Sabonis*** (18), care s-a impus cu claritate, așa cum o arată scorul (89-73, la pauză 38-33), în ciuda eforturilor depuse de ***Christodoulou*** (19) și ***Yannakis*** (17). Întrucît elenii au pierdut și în prima zi, contra Iugoslaviei, sansele lor de calificare scad văzînd cu ochii... Tot în grupa A, echipa Israelului s-a "distrat" cu Suedia, învingînd-o cu 87-62 (42-34), deși în ultima parte a meciului a rulat toate rezervele. Ieri dimineață s-a disputat marele derby între Iugoslavia și Lituania. Iugoslavii au început foarte bine partida, conducînd în minutul 15 cu 31-17 și intrînd la pauză cu un avans de 7 puncte: 35-29. În cea de-a doua repriză lituanienii, mobilizați de un Sabonis de neoprit, au avut o revenire spectaculoasă, egalînd la 41 și preluînd chiar conducerea cu 43-41. Dar asta a fost tot. "Cinciul" de vis al iugoslavilor (***Divac, Danilovic, Paspalj, Djordjevic, Obradovic***) și-a luat rolul în serios, transformîndu-se într-o adevărată mașină de marcat coșuri. Scor final, 70-61 în favoarea plavilor. Cei mai buni de pe teren au fost ***Djordjevic (18), Divac (14)***, respectiv Marciulonis (22) și Sabonis (18). Germania a reușit prima sa victorie în turneul final, dispunînd de Suedia cu 81-71 (39-33).

În grupa B, joi seară, Spania a învins Finlanda cu 87-74 (36-31), dar n-a impresionat, jucătorii iberici părînd obosiți după îndelungata campanie din Cupele Europene și din campionatul intern. Principalii marcatori au fost ***Fernandez (17) și Orenga (14),*** respectiv ***Klinga (22) și Kluisma (16).***

Finlanda a pierdut ieri din nou, cedînd în fața tinerei dar ambițioasei echipe a Turciei cu 79-81 (44-38). Deocamdată, principalele pretendente la medalii se anunță echipele Iugoslaviei, Italiei, Lituaniei și Rusiei. **(Ion C. TEODOR)**

TV EUROPA NOVA
canal 54

Duminică, 25 iunie, ora 20³⁰

VITRALII

La cumpăna gîndului...

De vorbă cu poetul
Ioanid Romanescu

Un film de Alexandra Hasan și Grigore Manea

SC PENTRU TRANSPORT MARFĂ ȘI CĂLĂTORI
TRANSMIXT SA

pune la dispoziția suporterilor ieșeni autocare, în regim de curse rapide, pentru vizionarea meciului de fotbal dintre echipele **POLITEHNICA IAȘI** și **ELECTROPUTERE CRAIOVA**, contînd pentru barajul de promovare în Divizia națională, cu numai 15.600 lei de persoană.
PLECAREA din Autogara Iași, duminică 25.06.1995, începînd cu ora 6,30.
PLECAREA din Brașov - la ora 21,30.

Relații suplimentare la tel. 163080 sau 164635

UNIVERSITATEA TEHNICĂ "GH. ASACHI"
Serviciul tehnic
anunță

Licitație publică deschisă pentru lucrarea de reparații capitale Instalații interioare gaze la Facultatea de chimie industrială.

Documentația pentru ofertare se poate procura de la Serviciul tehnic al U. T. Iași contra cost - 30.000 lei pînă la data de
14 iulie 1995.

Depunerea ofertelor și licitația va avea loc în ziua de **21 iulie 1995**, *ora 10.oo* la Serviciul tehnic al U.T. Iași, B-dul D. Mangeron nr. 59.

RADIO NORD EST IASI

PARTIDA
LYNX IAȘI - ELECTROPUTERE CRAIOVA
VA FI TRANSMISĂ ÎN DIRECT LA
RADIO NORD EST

O veste bună pentru iubitorii fotbalului din Iași: Radio Nord Est va transmite duminică, 25 iunie, începînd cu ora 17,30, partida de fotbal Lynx Iași - Electroputere Craiova, contînd pentru barajul de promovare în Divizia Națională. În zilele premergătoare meciului, veți putea asculta relatări cuprinzînd ultimele informații din cele două tabere, relatări transmise de trimișii speciali la Brașov, ai postului de radio Nord Est.

tel. 211570

COMPANIA DE TURISM
NET

TURCIA - 1.07 POLONIA - 26.06
Oferte speciale pentru elevi și studenți!
ANGLIA - 27 august - începutul unui sejur de neuitat.
TURCIA - Izmir - 7-17 august - 400.000lei.

TRANSPORT NET '95
INTERN ȘI INTERNAȚIONAL, AERIAN ȘI RUTIER
Este de ajuns să ne comunicați destinația și veți putea alege cea mai convenabilă ofertă!
Asigurăm asistență obținere vize!
Ofertă specială (plata și în rate)
PLAJĂ ȘI TURISM PE LITORALUL ROMÂNESC!
Mamaia - Hotel OLT, Cap Aurora - Hotel ONIX,
Venus - Hotel LIDIA, BRATEȘ, BUCURA

Informații și înscrieri:
IAȘI - Casa Modei - mezanin
Telefon 032-117596
TÎRGU FRUMOS - Telefon 032-712408
Studenți: T17/435, T5/416, E2/85

KLM AGENT

PUBLICITATE

AGENDA OMULUI DE AFACERI

CASA LEBĂDA
produce
hipoclorit de sodiu, uz casnic şi industrial, chit pentru geamuri
comercializează
perhidrol, prenadez, detergenţi
Şos. Bucium 23 (Fabrica de Gheaţă), tel. 232348

PETRA SRL
- transformatoare toroidale de reţea în gama 15VA - 1000VA
- rebobinări motoare şi transformatoare electrice
- acţionări electrice şi automatizări
- prelucrări mecanice
- lămpi şi becuri cu halogen 20,50W
- proiectoare şi becuri cu halogen 100(150)W, 300 (500)W
- reclame luminoase

str. Împăcării nr. 27, tel. 125808, fax 221281

MIRFAN MOBILUX SRL
sufragerii, dormitoare, biblioteci, holuri, bucătării, camere tineret, cuiere, canapele, fotolii, recamiere, mese extensibile
Piaţa Voievozilor, bl. C4, parter, vizavi de alimentara Minerva.
Telefon 152647

EMI SRL
vinde
frigidere, congelatoare, combine frigorifice, aragaze, televizoare color, aspiratoare, maşini de spălat, maşini de cusut, aparataj electric, confecţii, tricotaje, încălţăminte
B-dul Independenţei 19, bl. 1-5, parter, tel./fax 117530

TUDOR MAGNUM PLUS SRL
comercializează
toate modelele şi mărimile de nasturi şi fermoare, mătăsuri, elastic, stofe, aţă de cusut, căptuşeli, tricoturi, pînză chimică, fîşuri
Pasaj G. Musicescu nr. 6
lîngă sediul IIRUC, spre Rîpa Galbenă
tel. 213676

NEDO SRL
execută la comandă:
- jaluzele orizontale din aluminiu tip oglindă
- jaluzele verticale din material textil hidrofobizat

Str. Iarmaroc nr. 26, tel. 130894, fax 147986

Afrodita GIL SRL
(cabinet cosmetic)
vă oferă:
● tratamente cosmetice ● masaje, depilări ● bronzare artificială ● gimnastică medicală (ciclism) ● gimnastică aerobică
Iaşi, Hotel Traian, cam. 134
Program: zilnic 9.oo-19.oo, duminică 9.oo-13.oo
Tel. 032/143330

VIAŢA MEDICALĂ
Cabinet obstretică-ginecologie
● asigură consultaţii de obstretică-ginecologie ● tratamente ● mici intervenţii (chiuretaje) ● analize ● sexologie
Podu Roş, str. Ţutora 4. sc. E, ap. 1, tel. 122034.
Program: zilnic 13,00-19,00, sîmbătă 9,00-17,00.

SIRAJ S.R.L
oferă în condiţii avantajoase
elegante standuri comerciale pentru un comerţ modern
Vă aşteptăm !
Bd. Poitiers nr. 14 - Tel. 032-122.645, 032- 114.056

ECHINOX SRL
Depozit en gros pentru băuturi:
vodcă şi rom (marca "Valentino"), vinuri (1l), vin spumos, lichioruri, secărică, rachiu, suc Rio, bere, la preţuri avantajoase.
Asigurăm transport în Iaşi.
Str. Sf. Andrei nr. 79-bis, tel. 032-210443.

COMITEL SRL
oferă şi instalează
echipamente PANASONIC
centrale telefonice, telefaxuri, audio-video
instalaţii pentru aer condiţionat
Iaşi - B-dul Copou nr. 3, parter - cam. 2
Tel. 032-250615; 147275

TOP SUN SRL
vinde en gros
● vopsea păr Loncolor ● soluţie permanent la rece ● cremă depilatoare ● chel stop ● fixative Tancho Ltd. Japonia ● şampoane, farduri ● deodorante Farmec şi din import ● produse China ● produse **STAR FOODS,** adaos comercial 0.
TRANSPORT GRATUIT!
Ştr. Păcurari nr. 156 B. Tel. 032/114575

CHALLENGER
toner AGFA X29
20.000 lei
Tel.: 211617, 117981 Fax: 211617

GHEZACO SRL
vinde din stoc şi la comandă:
● rulmenţi, cuzineţi, curele pentru autovehicole şi întreaga gamă de maşini agricole
● piese auto DACIA import
Str. Eternitatea nr. 35, telefon 174381

CANEL SRL
- sisteme de radiocomunicaţii MOTOROLA şi KENWOOD
- microproducţie şi SERVICE echipamente electronice
- sisteme de alarmă auto

Str. C.I.Brătianu nr. 22
Tel./fax 032/114821

MAREX
vîscoze, mătase cu fir natural, stofe 100% lînă, perdele, mochete şi covoare import Belgia şi Chişinău, porţelanuri, articole menaj, inoxuri, bambus, argintărie, cristaluri
B-dul Independenţei nr. 19, bl. B1-5,
etaj (deasupra mag. EMI), tel/fax 115824

BACO s.r.l.
VINDE EN GROS
papetărie şi birotică
● HERLITZ ● XEROX
● PELIKAN ● KORES
Iaşi, str. Zorilor nr. 16 (cartier Moara de Vînt)
Telefon 117941

Log-Soft s.r.l.
Calculatoare SALIENT
Imprimante EPSON, STAR, SEIKOSHA
Fax-uri şi copiatoare TOSHIBA
Consumabile
Iaşi, str. Anastasie Panu 2A
telefon 032-211130, fax 032-137766

Agenţia pentru servicii de mariaj DUET
- totalitatea serviciilor necesare organizării unei căsătorii
- flori, buchete pentru mirese
- aranjamente şi podoabe florale pentru ocazii festive
- vestimentaţie şi accesorii de lux pentru mirese, miri şi companioni

B-dul Ştefan cel Mare şi Sfînt nr. 2, bl. B2
(vizavi de magazinul Central), tel. 147165

COMVIDRA SRL
- confecţii haine blană, căciuli, gulere
- reparaţii confecţii blană (cu materialul clientului)

Str. C. Negri 4, parter

Magazin BELLA STAR
oferă
încălţăminte de lux (pentru femei şi bărbaţi)
en detail şi en gros
la preţuri avantajoase
Bd. Ştefan cel Mare (vizavi de ASIROM), et. 1, tel. 11.40.56

IRSIDO SRL
comercializeaza en gros
- hîrtie xerox
- hîrtie fax, hîrtie scris, hîrtie calc
- articole de scris, articole de birou (bibliorafturi, indigo, mape protecţie)
- plicuri import, toate tipurile şi mărimile (tradiţionale, autoadezive, siliconice)
- produse cosmetice, import Anglia

Iaşi, str. N. Bălcescu nr. 18B, tel. 114385

LACHI & Co
vinde en gros
- vin la litru (840-1150 lei), vin spumos (838-1055 lei), vin la 3/4 l
- 12 sortimente lichior, secărică, cognac, vodcă, rom TRACIA, vodcă BUCOVINA, rom DODU, rachiu, alcool rafinat
- bere ● băuturi răcoritoare

Şos. Bîrnova nr. 4 (lîngă Restaurantul "Trei Sarmale"). Tel. 032/131917

LIVIUS
- Calculatoare (garanţie 3 ani)
- Imprimante
- Componente, accesorii, consumabile
- Programe de contabilitate CIEL

str. Fătu 1A, tel/fax:032/11.22.21

VÎNZĂRI

SCR MOLDOVA SA IAŞI
(fostă ICRA)
vinde, din depozitul său situat în Calea Chişinăului nr. 35, *ZAHĂR TOS* import, la preţul de 1139 lei/kg fără TVA.
Rugăm contactaţi-ne la telefon **136642**.

Vînd foarte convenabil rochie mireasă măr. 44-46. Tel. 230974, după ora 18^{00}.

S.C. "MAJOR'S" S.R.L.
oferă en-gros:
- bere ZIMBRU 1/2, 1/1 MOLDOVA
vin, rom, vodcă, lichior,
la preţuri avantajoase.
Depozitul este situat în spatele alimentării din Cantemir.

SC
MAVER
SRL
vă oferă
o gamă largă de tapet lavabil, superlavabil, import Italia, Germania, var lavabil, aracet, prenadez Italia, vopsele auto şi zugrăveli policolor, diluanţi, feronerie şi instalaţii sanitare Urbis, produse electronice, electrice, menaj, produse de tăiat, şlefuit, găurit, fitinguri de firma Staer Italia la cele mai mici preţuri.
Aceste produse le găsiţi în str. Sf. Lazăr nr. 38 (7 Noiembrie) tel. **230589**.

SC *"ACVARES"* SA
Sos. Iaşi-Ciurea km 5,
tel. **124153** sau **221909**
vă oferă
Crap Chinezesc
de 3 kg pînă la 15 kg bucata la preţul de **2000 lei/kg.**
Zilnic 9.oo-17.oo, la sediul unităţii - HORPAZ-IAŞI.

BANCOS SRL
Vă oferă la cele mai mici mici preţuri:
imprimate tipizate şi netipizate.
Iaşi, Bd. Independenţei B1-5, mezanin, deasupra Croitoriei.

Vînd mobilă dormitor, lemn masiv de nuc - 500.000 lei sau piese separate şi pătuţ copil cu saltea, nou, 100.000 lei, negociabil. Tel. 271325.

■ **Făină de porumb grisată produce moara "Mihail" cu program 7,00-17,00, uium numai 10%, în str. Perju 28 (între Gara Mare şi Podu de Piatră pe stînga), de asemenea, vindem moară similară: patru tăvălugi, 6,6 kw. Vă aşteptăm să măcinaţi, să cumpăraţi făină sau să deveniţi proprietar de moară. Telefon 032/143493. (713177)**

■ **Vînd pui doberman negri, 6 săptămîni, preţ negociabil. Telefon 172190. (939381)**

■ **Vînd damigene, 50 litri - 30.000 lei/buc; clupă filete, 1-3 ţoli - 25.000 lei; acordeon "Weltmeister", 32 başi - 50.000 lei; aspirator Buran (URSS) - 80.000 lei; maşină de spălat cu storcător - 150.000 lei; uşi brad - 60.000 lei/buc; cărţi tehnice şi beletristică la cele mai avantajoase preţuri; lambriu plastic, 10 mp, fîşii de 10 cm - 30.000 lei; teasc excelent, capacitate 100 kg struguri - 60.000 lei; bibliotecă furnir stejar, excelentă, executată pentru export, dimensiuni 0,50x2,20x4,00, din 5 corpuri suprapuse şi masă extensibilă 8 persoane - 1.000.000 lei. Telefon 142744. (939262)**

■ **Vînd urgent, convenabil, mobilier divers, mochete tip persan, ţarc copil, magnetofon pentru piese etc. Telefon 212939.**

■ **Vînd mobilă stil din stejar masiv. Telefon 117891. (939307)**

■ **Vînd cort nou, încăpător, 3-4 persoane, cu verandă şi "Istoria românilor", Xenopol, 14 volume. Telefon 147452, între orele 17,00-21,00. (939328)**

■ Vînd pui Collie, 5 săptămîni (masculi). Relaţii - Tudor Vladimirescu, T9 - 118. (939260)

■ Vînd pui Airedale-Terrier, părinţi medaliaţi. Telefon 140637. (42919)

■ Vînd moară porumb, moară ciocănele capacitate mare, vad excelent. Relaţii la telefon 122561. (939040)

■ Vînd chioşc metalic, suprafaţă de 6 mp; preţ negociabil. Telefon 165556. (2769)

■ Vînd recamier, studio (dormeză) în care se include: vitrină, bibliotecă cu garnitură sculptată în ton cafeniu, masă sufragerie cu 6 scaune tapiţate, boiler electric - 15 litri. Telefon 125830, între orele 15,00-21,00. (939295)

■ Vînd masă ping-pong cu accesorii, preţ foarte convenabil. Telefon 133294. (939309)

■ Vînd rochie mireasă, model deosebit (unicat). Telefon 126147, după ora 18,00. (939298)

■ Vînd paleac, 10 gr; preţ negociabil. Telefon 170552. (939365)

■ Vînd ceas capodoperă, unicat, preţ fix - un milion lei. Telefon 118436. (939344)

■ Vînd hamsteri. Telefon 138328. (939406)

■ Vînd ieftin recamier, dulap, maşină de spălat, lenjerie. Telefon 178016. (939382)

■ Vînd urgent 200 l vin, soiul Căpşunică, la preţul de 1200 lei/l, negociabil. Telefon 220247, ora 19,00. (939384)

■ Vînd bicicletă marca "Mountzinbike", cu 18 viteze, nouă, preţ negociabil. Telefon 172641, după ora 15,30. (939408)

■ Vînd mobilă dormitor: dulap 3 uşi, pat studio, fotoliu pat, toaletă cu oglindă, stare foarte bună. Preţ - 350.000 lei. Telefon 167909. (939411)

■ Vînd mobilă sufragerie "Bîlea", culoare deschisă, compusă din: două servante, bibliotecă, vitrină, recamier, masă extensibilă plus şase scaune, măsuţă tv, stare foarte bună. Preţ - 800.000 lei. Telefon 167909. (939412)

AUTO MOTO

Vînd SKODA 100 S
Tel. 137873
între orele 19^{00}-21^{00}.

Vînd autocamion 7,5 t
FORD CARGO.
Preţ informativ
20.000 USD.
Relaţii zilnic la telefon
066-211654 sau
068-151973.

■ **Vînd următoarele maşini: IFA 50, 8t, an fabricaţie 89-90; dubă Mercedes 3t, tractor 450 plug, Mercedes 30 Diesel. Telefon 033/618947. La vedere croitoria din Vaduri Ursachi, judeţul Neamţ.**

■ **Vînd motor şi certificat al maşinii de tip Mazda 626, injecţie şi alte piese şi componente ale maşinii. Telefon 154225, după ora 15,00. (939402)**

■ Vînd Citroen BX Diesel, an de fabricaţie 1989, înmatriculat, break, accesoriat, stare ireproşabilă. Telefon 122874, 135094. (936257)

ELECTRONICE

SC MONCRIS company SRL
B-dul Independenţei nr. 33, lîngă Restaurantul "Bucegi",
VINDE
TELEVIZOARE COLOR
mărcile **PHILIPS, GRUNDING, SABA, TELEFUNKEN,** import Olanda, la preţurile
236.000-250.000 lei.
Garanţie 3 luni.
Vă aşteptăm!

Vînd video recorder "SHARP" în stare perfectă de funcţionare, cu multiple posibilităţi, programator, timer pentru înregistrare tracking a culorilor, tracking pe stop cadru, "second hand", 300.000 lei negociabil, tel. 251734 sau 144698.

SC
AUTO-TECHNIC
SRL IAŞI
str. Vasile Stroescu nr. 10
Tel/fax 032/213101
Dealer autorizat
- Hewlett Packard
- Epson
● PC 286 - 486 (DX2, DX 4/100), Pentium
● Imprimante, plotere, scanere
Preţuri avantajoase.

■ **Vînd video recorder "Akai" cu telecomandă şi afişaje electronice, puţin folosit, stare excepţională. Telefon 162498.**

■ **URGENT. Electronic organizer (agendă) performanţe deosebite, 64 KB, preţ avantajos. Telefon 173353. (42920)**

■ Vînd generatoare de miră profesionale PAL-SECAM, 5,5-6,5 MHz, 12 mire etc., 125 dolari sau echivalent lei. Telefon 220060. (939323)

■ Vînd mixere, preţ - 35.000 lei, rîşniţe cafea - 25.000 lei, mătase piersică (mov, brun) - 9000 lei/m şi bluze damă model deosebit, preţ negociabil. Telefon 121780, între orele 8,00-12,00. (939334)

■ Vînd video-playere "Funai", "Orion", "Elekta", model 1995, cu telecomandă, carte tehnică, sigilate, 280.000 lei. Telefon 231608. (939413)

■ Vînd video-playere "Funai", "Orion" şi "Akai", modele 1995, cu telecomandă, carte tehnică, sigilate, 280.000 lei. Telefon 117919. (939414)

CASE - TERENURI

■ **Vînd convenabil 1700 mp teren agricol construibil, Valea Lupului, aproape de şosea. Posibilităţi apă, energie electrică, autorizaţie construcţie. Telefon 167015. (936265)**

■ **Vînd concesionare pentru 50 mp spaţiu comercial cu amenajările interioare şi dotările ultramoderne aferente pentru funcţionare birouri sediu firmă. Telefon/fax 252717. Telefon 174328. (936276)**

■ **Vînd casă în cea mai bună zonă a Iaşului, str. Lascăr Catargi nr. 32 (vizavi de Radioteleviziune), cu două apartamente cu intrare separată, încălzire centrală proprie cu gaze, două garaje, beci curte. Preţ informativ - 100.000 dolari, negociabil. Ofertă în scris la adresa: Dr. Radu Adomnicăi, Postfach 150-1131, Viena, Austria. (42933)**

Vînd spaţiu comercial, 70 mp, în Suceava, zonă bună, 9 milioane lei, negociabil. Telefon 030/219595 sau 131347.

Vînd casă bătrînească, zona Tătăraşi, Stradela Nicoriţă nr. 8, suprafaţă de 435 mp, 2 camere+dependinţe, beci, garaj nou, apă în curte, telefon, posibilităţi racord gaz. Preţ informativ 20 milioane lei. Pentru cei interesaţi relaţii suplimentare la tel. 157261.

Vînd casă, grajd, curte, vie, pomi fructiferi, fîntînă, în suprafaţă de 2636 m^2 sat Bogdăneşti, com. Horleşti jud. Iaşi. tel. 211.353 între orele 9.00-17.00, familia Coca Vasile.

Vînd
4.000 m^2 teren în Grădina Botanică (terenul haşurat).
■ tot terenul - 25 \$/m^2.
■ parţial - peste 25 \$/m^2.
Posibilităţi:
- gaz metan
- instalaţie electrică
- telefon

Relaţii la tel.:
251022, 212327.

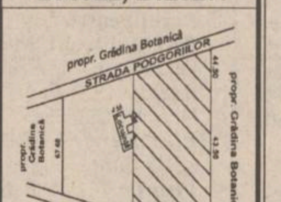

■ **Vînd 5.000 mp teren, zona C.U.G., preţ 10.000 lei/mp. Relaţii la telefon 114868. (939274)**

■ **Vînd 852 mp teren, Şos. Nicolina, preţ 25 milioane. Relaţii la telefon 114868. (939275)**

■ **Vînd casă cu curte, vie şi livadă, 7000 mp, sat Hodora-Cotnari, aproape de gară şi şosea. Preţ avantajos. Relaţii la telefon 125221; 162276.**

■ **Vînd vilă cărămidă, un etaj, 6 camere (posibilităţi 8 camere), garaj, dependinţe - autorizaţie construcţie, gaze, canalizare, finisată 90% plus restul materialelor pentru finisare totală, plus 5000 mp - titlu proprietate -, vie, pomi fructiferi, legume. Iaşi, zona Breazu (lîngă sediul VINIFRUCT Copou). Preţ - 125 mil., negociabil. Telefon 212587 sau telefon/fax/robot 143313. (42917)**

■ **Vînd 60.000 mp intravilan, com. Başta, jud. Neamţ. Telefon 01/6434926.**

■ Vînd 800 mp teren intravilan pentru construcţie în satul Horleşti - Rediu, lîngă şosea. Preţ 2000 lei/mp. Telefon 213091 şi 157301. (2808)

■ Schimb (vînd) casă bătrînească 2 camere, bucătărie, verandă, grajd, curte mare, grădină cu vie şi pomi (25 ari), la 18 km de Iaşi, comuna Popricani (centru). Telefon 210119, la orice oră. (939001)

■ Vînd teren, 200 mp, cartier Tătăraşi sau schimb cu autoturism şi diferenţă. Telefon 175792, între orele 17,00-21,00, exceptînd sîmbăta şi duminica. (2897)

■ Vînd apartament 3 camere, et. 1, 75 plus 20 mp, bun pentru privatizare, PECO Păcurari. Telefon 251191. (939046)

■ Vînd societate, multiple activităţi, cu maşină pufuleţi în funcţiune, autorizaţii sanitare, bilanţ 0. Relaţii la telefon 122561. (939041)

■ Vînd 4200 mp teren parcelat, construibil, cu 600 mp vie pe rod, la şosea, în centrul satului Ciurea. Posed titlu de proprietate. Telefon 143593, după ora 18,00. (939251)

■ Vînd apartament 2 camere, confort I, et. 9, Tătăraşi - central sau închiriez pe termen lung. Preţ - 18,5 mil. Telefon 179836. (939252)

■ Vînd vilă cu 4 camere, bucătărie, baie, trei holuri, demisol şi garaj, încălzire centrală şi sobe teracotă, 1700 mp teren cu vie şi pomi. Relaţii la telefon 142145, între orele 17,00-20,00, iar sîmbătă şi duminică, între orele 8,00-16,00. (42934)

■ OCAZIE UNICĂ. Vînd urgent apartament 4 camere, confort I, et. 2, bloc turn nou situat în zona Podu Roş - Nicolina, deasupra filialei bibliotecii Gh. Asachi, avînd balcon închis, telefon Alcatel, telecablu, uşă de stejar, calciu, la un preţ acceptabil. Relaţii la telefon 221732. (939279)

■ Vînd chioşc metalic, suprafaţă 6 mp, tablă groasă, bun pentru privatizare sau garaj. Stare foarte bună. Telefon 165556. (939355)

■ Vînd apartament 3 camere, et. 3, telefon, telecablu, holuri cu lambriuri, calciu, Păcurari. Telefon 165556, între orele 8,00-14,00, 16,00-22,00. (939354)

■ Vînd teren, 1085 mp, în zona Galata, str. Strugurilor. Informaţii la telefon 153662. (939313)

■ Vînd casă şi 36 ari teren în Ruginoasa, Iaşi. Telefon 032/163595, după ora 17,00. (939301)

■ Vînd cabană cu două compartimente, izolată termic, inventar apicol complet cu 400 mp teren aferent, 3,5 milioane, negociabil. Telefon 220060. (939322)

■ Vînd 2500 mp teren, zona CUG, agent termic, gaze, energie electrică etc., 6000 mp, negociabil. Telefon 220060. (939324)

■ Vînd 361 mp teren, zona Şoseaua Ştefan cel Mare 73 (Copou), 12.000 lei mp, negociabil. Telefon 220060. (939325)

■ Vînd urgent 2000 mp sau 4000 mp pămînt cu 2500 lei/mp, negociabil, pentru loc de casă cu autorizaţie construcţie în sat Horpaz, com. Miroslava, jud. Iaşi. Relaţii la fam. David Petru, aproape de Şcoala Horpaz. (939417)

CUMPĂRĂRI

■ **Spitalul Clinic de Pneumoftiziologie Iaşi, str. Dr.I. Cihac nr.30, cumpără urgent bielă şi cuzineţi pentru Fiat 238 F. Telefon 146429. Piesele menţionate în anunţul de mai sus sînt necesare pentru repararea autosanitarei "Fiat" primită ca donaţie.**

■ Cumpăr dubiţă 2-3 tone. Telefon 170809. (939267)

■ Cumpăr dolari - 2100 lei/buc, mărci, franci Franţa, lire Italia, sterline, guldeni, şilingi. Telefon 161489. (939287)

■ Cumpăr certificate de proprietate preţ maxim, zilnic la toneta cu lozuri din faţa Poştei din Podu Roş între orele 7,00-20,00. Ofer şi doresc seriozitate. Vă aşteptăm. (939294)

■ Cumpăr foarte urgent apartament 1-2 camere, zona Nicolina CUG, ofer 5-7 milioane. Telefon 126147. (939299)

■ Cumpăr Dacia 1988, 1989, 1990, 1991, vopsea originală, ofer maximum 4,5 mil. Telefon 164768. (939423)

ÎNCHIRIERI

S.C. IASIMCOOP S.A. Iaşi
- cu sediul în Iaşi str. Roscani nr. 2 Iaşi, închiriază spaţii depozit situate în Iaşi, str. C.A. Rosetti nr. 5 şi Tîrgu-Frumos.
Licitaţia va avea loc pe data de 1 iulie 1995.
Relaţii suplimentare la tel. 114000.

Ofer apartament 2 camere în Copou, (Karl Marx), mobilat, cu telefon, spaţiu de depozitare şi garaj. Plata în valută, anticipat pe termen lung, dar foarte avantajos. Tel. 142744

Caut urgent garsonieră (semi) mobilată în zonele Tătăraşi, Păcurari, Canta, Copou, Podu Roş. Ofer maxim 50.000 lei lunar. relaţii la tel. 211570, între orele 9,oo-17,oo.

Dorim să închiriem un apartament cu 2, 3, 4 camere în zonele Copou, Păcurari, Canta, Gară. Relaţii la tel. 211570

■ **Ofer spre închiriere casă cu 3 camere, baie şi bucătărie, telefon, gaz metan, pentru locuinţă, reprezentanţă firmă etc (str. Sărărie). Telefon 143996**

■ **Închiriez spaţiu pentru depozit zona Podul de Fier. Informaţii la telefon 172938, între orele 7,00-9,00; 16,00-18,00. (939386)**

■ **Ofer 100.000 pentru apartament sau garsonieră, numai central, mobilat, cu telefon, perioada 6 iulie - 15 septembrie. Sunaţi la Bacău. Telefon 034/144319. (939410)**

■ Căsătoriţi, căutăm garsonieră (eventual confort redus), Cantemir, Nicolina, CUG, urgent. Telefon 135088, închiriat orele 16,00-20,00. (939039)

■ Solicit pentru închiriere spaţiu 30-60 mp cu apă curentă pentru activităţi de producţie. Telefon 119346, orele 18,00-22,00. (939283)

■ Tînăr intelectual caut cameră contra meditaţii fizică sau matematică. Telefon 232756. (939314)

■ Închiriez apartament cu o cameră la o studentă foarte cuminte. Telefon 174396. (939370)

SCHIMBURI

Schimb apartament 4 camere decomandate, confort I, et. 1, două grupuri sanitare, gresie, faianţă, parchet, gaze, telefon, balcon închis, zona Dacia, pentru două aprtamente cu două camere decomandate, confort I, numai etajele I-II sau casă (variante). Relaţii în str. Tabacului nr. 17, bl. D14, et. I, ap. 6.

Schimb apartament 2 camere cu garsonieră plus diferenţă în bani . Telefon **159303**.

■ **Schimb (vînd) apartament cu 3 camere, parter, poziţie excelentă Podu-Roş, cu apartament 2 camere sau garsonieră, zone centrale. Telefon 111921. (713562)**

■ **Piatra Neamţ, urgent schimb (vînd) apartament 3 camere, ultracentral, 2 balcoane închise cu similar Iaşi, eventual variante. Telefon 032/112305, între orele 8,00-16,00. (936653)**

■ **Schimb apartament 3 camere, B-dul Independenţei (lîngă UMF), cu apartament 2 camere şi garsonieră zone centrale sau semicentrale. Telefon 210535 (după ora 17,00). (939276)**

■ Schimb apartament 2 camere, et.III, str. Ciric, cu garsonieră. Telefon 164256. (939333)

■ Schimb apartament trei camere, confort I cu apartament două camere, şi garsonieră confort I. Telefon 125214. (939403)

■ Schimb apartament 2 camere, decomandat, lux, Tătăraşi-Oancea, cu apartament 2-3 camere central, semicentral, Tătăraşi. Ofer diferenţă. Telefon 177641. (939337)

■ Schimb apartament cu o cameră în Tătăraşi (Bl. Policlinica Sf. Maria), cu apartament 2 camere, etaj inferior. Telefon 270805. (939421)

DECESE

Familiile îndurerate Pricop Traian şi Sandru Ioan anunţă încetarea din viaţă a scumpei lor mame şi bunici **MARIA ŞTEFĂNESCU**
Înmormîntarea va avea loc duminică 25 iunie 1995, ora 13.00, la cimitirul Eternitatea, unde se află depus corpul neînsufleţit.
Odihnească-se în pace.

Soţia, Ana, şi fiul, Lică, anunţă încetarea din viaţă a lui **SIRETEANU ION** în vîrstă de 83 ani, pensionar CFR. Înmormîntarea va avea loc în ziua de 25.06.1995 ora 15,00 la cimitirul Sf. Treime.

■ **Fiul - Liviu, nora - Mariana, copiii - Oana şi Ana-Maria anunţă cu durere încetarea din viaţă, pe 22 iunie 1995, a scumpei mame şi bunici, MARADIN GABRIELA. Nu o vom uita niciodată. (939374)**

■ **Soţul - Maradin Ioan (Gică), împreună cu cei 6 copii, nurorile şi nepoţii anunţă cu adîncă durere decesul scumpei lor soţii, mame şi bunici, care a decedat după o lungă şi grea suferinţă, MARADIN GABRIELA, 52 ani. Înhumarea va avea loc sîmbătă, 24 iunie 1995, orele 14,00, la cimitirul "Sf. Treime" Păcurari. O vom păstra mereu în amintire. (939337)**

CONDOLEANŢE

Nepoţii aduc un ultim omagiu celui ce a fost **SIRETEANU ION** ca un părinte pentru noi, fiind alături la clipele grele prin care trecem.

Familia Prisecaru Ion deplînge încetarea din viaţă a doamnei doctor **IOSUB MARIA** şi este alături de doctorul Iosub Gheorghe şi de cei doi copii, Oana şi Ciprian, în aceste momente grele.
Sincere condoleanţe.

Sîntem alături de familia Chiriac, greu încercată de dispariţia prematură a fiicei lor **ADA.**
Sincere condoleanţe familiei îndoliate.
Fam. Garbasloschi.

Colectivul de conducere al SC SUT SA Iaşi este alături de doamna director economic al SC PREBOC SA Iaşi, ROBU ANGELA, la nemărginita durere pricinuită de trecerea în nefiinţă a tatălui şi transmite condoleanţe.

■ **Familia inginer Florescu Doru Constantin transmite sincere condoleanţe familiei ing. Chiriac Gheorghe pentru pierderea suferită prin decesul fiicei. Dumnezeu s-o ierte. (939302)**

■ **Absolvenţii Facultăţii de Farmacie Iaşi, promoţia 1990, plîng dispariţia incredibilă a colegei lor ADA CHIRIAC GALBIN, om de o deosebită conştiinciozitate, corectitudine şi modestie. Condoleanţe familiei. (939368)**

■ **Cadrele didactice de la Facultatea de Farmacie Iaşi, profund impresionate de incredibila şi prematura trecere în nefiinţă a farmacistei GALBIN (Chiriac) ADA-PAULA, transmit întreaga compasiune familiei greu încercate. (939369)**

■ **În adînca suferinţă pricinuită de pierderea unicei fiice, cadrele didactice din şcoala "Titu Maiorescu" îşi exprimă întreaga compasiune şi sînt alături de colega profesor Viorica Chiriac. (939371)**

■ **Familia ing. Dan Boian prezintă sincere condoleanţe familiei Sandru şi Pricop pentru pierderea grea, suferită prin decesul mamei, ŞTEFĂNESCU MARIA, om de o deosebită bunătate şi blîndeţe. (939422)**

COMEMORĂRI

Coroi Pălăguţa împreună cu Dorina, Doru şi Daniel Moraru anunţă împlinirea a 6 luni de la plecarea spre viaţă veşnică a celui ce a fost un bun soţ, tată, socru şi bunic **COROI DUMITRU**
Comemorarea va avea loc sîmbătă 24 iunie, ora 11,00, la cimitirul Buna Vestire (lîngă CUG).
Rugăm pe toţi cei care l-au cunoscut să-i păstreze o pioasă amintire.
Dumnezeu să-l ierte şi să-l odihnească.

PUBLICITATE

Neștearsă și veșnică amintire mult prea iubitului nostru frate și unchi
prof. **IOAN NAZARE**
a cărui plecare în veșnicie, acum șase luni ne-a sfîșiat sufletele.
Dă-i, Doamne, mult meritata odihnă, alături de minunata noastră mamă și bunică.
Fam. ing. Ionică Eugen, ing. Chiru Traian.

În dureroasa singurătate, cu dor care ne sfîșie sufletul, vei fi cu noi pînă la sfîrșit, iubitul și nepretuitul nostru soț și tată
prof. **IOAN NAZARE**
La șase luni de la dureroasa despărțire ne rugăm Domnului pentru odihna ta veșnică.
Lucia și Loredana.

MULȚUMIRI

■ **Familia Stelian, Corneliu și Brîndușa Fecioru este profund recunoscătoare rudelor, prietenilor, colegilor și vecinilor care au fost alături de ei în dureroasa încercare a pierderii celei care a fost o minunată soție și mamă, FECIORU ELENA VIRGINIA. (939378)**

OFERTE SERVICII

M.V.D.
FIRMĂ SPECIALIZATĂ ÎN CONSULTING
ASIGURĂ
■ constituirea S.C. cu capital românesc și mixt (SRL, SNC, SA) în regim de urgență; înregistrarea la Administrația Financiară, cod fiscal; ■ obținerea avizului de funcționare de la Primăria Iași; ■ constituire (înregistrare) filiale; ■ acte adiționale, mențiuni (lărgirea obiectului de activitate, asocieri, retrageri, cesiuni, majorări capital, puncte de lucru, radieri, dizolvări societăți).
Hotel "UNIREA", camera 107. Telefon **212299**, orele 10,00-20,00.

Fotografi profesioniști
oferim celor interesați servicii de fotoreportaj (diverse ocazii, portetristică), fotografie de reclamă (produse și firme), fotografie de modă, fotografie de noapte, reproduceri de tablouri, realizare de vederi și imagistică de carte, calitate deosebită, cu aparatură profesională japoneză Nikon și Minolta, de ultimul tip.
Prețurile noastre sînt mai mici decît ale concurenței.
Pentru programare, sunați din timp la tel. **162008**; **271099**.

Compania pentru Construcții Granit
execută la prețuri avantajoase și în regim de urgență: costrucții civile, industriale, agrozootehnice, reparații capitale și curente, consolidări, etc.
Tel/fax 252717, tel. 174328

Reparații frigidere și instalații frigorifice. Deplasări la domiciliu. Lucrări garantate, prin SC **POLAR SERVICE** SRL IAȘI
Tel. 220859

CONSULTAȚII PEDIATRICE LA DOMICILIUL BOLNAVULUI
Zilnic între orele 12.30-7.30 (inclusiv noaptea).
Dr. IORDACHE CONSTANTIN
MEDIC PRIMAR PEDIATRU
Tel. **214001**.

Traduceri acte notariat (inclusiv legalizare), traduceri tehnice, științifice etc. Toate limbile de circulație.
Servicii de calitate la preț avantajos.
Acum, la 143023

CABINET VETERINAR - ANIMAVET
- consultații, tratamente, vaccinări, obstetrică-ginecologie, chirurgie, anticoncepționale pentru pisici și cățele.
Pentru zona Podu-Roș și Centrul Civic ne deplasăm la domiciliu!
Program 10.00-13.00, 17.00-19.30.
Informații la tel. **220028; 131708**.
Urgențe noaptea: 131708.

Dr. AILIOAIE
medic primar
ofer consultații cabinet și domiciliu
orele 13.00-6.30.
Tel. 251117
232807.

INTER SERVICE VET - CABINET VETERINAR
Str. Sf. Atanasie nr. 12, tel. 119295
oferă asistență sanitar-veterinară, vaccinări, deparazitări, intervenții chirurgicale, examene de laborator și comercializează lese, zgărzi, botnițe din piele și metal, prafuri, șampoane, zgărzi antiparazitare, mîncare pentru cîini și pisici.
Zilnic 10,00-13,00, 16,00-20,00,
sîmbătă 10,00-13,00,
duminică 11,00-13,00.
NOU!
TUNSORI STANDARD PENTRU CÎINI.

MORI DE CEREALE
Proiectare, montaj și punere în funcțiune.
Reparații, modernizări și schimbări diagrame.
Făină de calitate !
Tel. 032-252204.

Socom Tehnica - Confecției
cabinet de cosmetică, coafură, manichiură, pedichiură situat la etajul I al Casei de Modă
execută
lucrări de specialitate cu personal de înaltă calificare, aplicînd tarifele existente la 01 decembrie 1994.

Profesional:
tehnoredactare, balanță, programe contabilitate.
Tel. 173147.

SERVICII MEDICALE MOBILE
(asistență medicală la domiciliu; consultații medicale; prescriere de rețete în regim compensat; recomandări și investigații paraclinice; tratament de urgență; asigurarea transportului și internării în caz de necesitate; oferim de asemenea servicii de infirmerie la domiciliu).
Sunați la telefon
113130/569
zilnic între orele 7,00-23,00.
"CORPO-SAN"
vă ajută!

AFINVEST
Telefon 129877, 139710
NOI VĂ SPUNEM PRIMII BUNĂ DIMINEAȚA!
Puteți avea
MONITORUL
- ziarul Dvs. preferat, la prima oră.
Acest serviciu modern este asigurat
gratuit,
la domiciliu, numai prin firma
AFINVEST

Doriți să vă recuperați banii de la clienții rău platnici?
BIROUL DE RECUPERARE A CREANȚELOR
prin
ROENTER LTD.
Hotel Traian, ap. 123, telefon 212335.

■ **Repar mașini de spălat Automatic la domiciliul clientului. Telefon 173204, orele 9,00-22,00. (713138)**

■ **Căutăm asistentă medicală pensionară pentru luat tensiunea și ușor menaj. Program de luni pînă vineri, orele 8,00-15,00. Telefon 177320. (939380)**

■ Transport marfă cu camion de 7 t. Telefon 114367. (936513)

■ Inginer, repar televizoare color și alb nhegru. Telefon 128356. (939043)

■ Oltcit, reparații mecanice și electrice. Telefon 128356. (939042)

■ Transport 1 tonă cu Ford tranzit ieftin, rapid și sigur. Telefon 170809, 232120. (939261)

■ SCCA Constructorul Iași execută lucrări de service auto în strada Rampei 18-20. (939264)

■ Meditez italiană, engleză începători. Telefon 133404. (939291)

■ Filmări video cu cameră Sony orice ocazie (majorate, banchete, onomastici, nunți, cumetrii), mă deplasez. Seriozitate și calitate maximă. Telefon 220100. (939306)

■ Confecționez huse auto și de mobilier, perdele. Telefon 165574. (939308)

■ Ofer consultații și teste la limba română pentru admitere liceu. Telefon 270805. (939420)

LOCURI DE MUNCĂ

■ **ACM Construct București recrutează muncitori calificați în meseriile următoare: dulgheri, zidari, fierari betoniști, faianțari, mozaicari, ingineri structură (numai bărbați), maiștri, pentru Israel. Relații zilnice între orele 8,00-17,00, la telefon 01/2107742. Maximă seriozitate. (939259)**

Agenția de impresariat artistic
ARTASAN Iași
angajează urgent
DANSATOARE
(dans modern).
Sînt admise fete între 18 și 25 ani, cu simț ritmic și aspect fizic plăcut.
Se oferă contracte artistice legale, în țări din Europa și Asia.
Pregătirea coregrafică se face în București.
La acest program de pregătire se asigură cazare, masă și o retribuție de 80.000 lei/lună.
Se primesc formații instrumentale și soliste vocale de muzică ușoară.
Relații la telefon 032/110378 și 032/154394, zilnic.

■ **SCCA Constructorul Iași, angajează tinichigii auto pentru service auto din strada Rampei 18-20. (939263)**

■ **S.C. CONTIS S.A. IAȘI, cu sediul în str. Tabacului nr. 30, angajează prin concurs: - Economist - specialitatea finanțe-contabilitate; Controlor financiar intern. Solicitanții vor depune cereri la sediul unității pînă la data de 30.06.95. Concursul va avea loc în data de 03.07.1995, orele 10,00. Relații suplimentare la telefon 153630, int. 30 (930268)**

■ **S.C. pe acțiuni angajează de urgență cu contract de muncă și în condiții de salarizare avantajoase următoarele categorii de salariați în execuție de mobilier și binale: maistru tîmplar coordonator secție producție; tîmplari mecanici; finisori-lăcuitori. Solicit personal calificat și cu experiență. Telefon 220831. (939286)**

■ **S.C. HORA S.R.L. angajează barmani și ospătari (ospătare). Str. Bucșinescu nr.1. (939351)**

■ **Liceul agricol Podu Iloaie organizează concurs pe data de 5-7 iulie pentru clasa a IX-a la specialitățile: contabil-planificator, agronom, protecția plantelor, zootehnie, cîte 30 locuri pe clasă, școală profesională mecanici tractoriști - 60 locuri.**

■ Angajăm tîmplari cu carte de muncă. Telefon 154590. (939318)

FELICITĂRI

■ **Absolvenții primei promoții "Agricola Cardaș" de ingineri zootehniști reîntorși la "Alma Mater" pentru a sărbători aniversarea a 40 de ani de la terminarea facultății, impresionați de gestul de prețuire exprimat prin diferite mijloace, adresează conducerii Intreprinderii SEMTEST Iași, Stațiunii de Cercetări zootehnice Dancu, Oficiului de reproducție și selecție a animalelor Iași și în mod deosebit cadrelor didactice și studenților Facultății de Zootehnie din Iași, mulțumiri pentru felicitările adresate. Cu acest prilej dorim să transmitem viitorilor ingineri zootehniști, precum și tuturor specialiștilor - zootehniști, veterinari, agronomi - care lucrează în prezent în acest domeniu, putere de muncă și mult succes, pentru redresarea și dezvoltarea în continuare a zootehniei românești, precum și pentru afirmarea profesiei în care țara își pune mari speranțe și în viitor. (939401)**

PIERDERI

■ În ziua de 14 iunie 1995 pierdut geantă diplomat cu acte în tramvaiul nr.9. Aducătorului recompensă. Telefon 270866. (939367)

■ Pierdut permis liber pe toate mijloacele de transport în comun pe numele Chiseliță Radu. Îl declar nul. (939379)

■ Pierdut carnet student pe numele Covașă N. Doru-Puiu. Îl declar nul. (939419)

LICITAȚII

■ S.C. MARATHON S.R.L., organizează în ziua de 26.06.95, orele 10,00 la sediul său din Iași, B-dul Primăverii nr. 11, o licitație pentru vînzarea unui autoturism Dacia 1310. Preț de începere 5 milioane lei. Taxa de înscriere 15.000 lei, taxa de participare de 10% din valoarea de începere a licitației. Înscrierea la licitație se poate face la adresa anunțată contra chitanță. Telefon 232357; 230555. (42929)

DIVERSE

■ **Grupul Școlar Industrial de Construcții "Anghel Saligny" Iași (Liceul Industrial nr.7 Iași) str. Bucium nr.17 Iași, telefon 137858 primește înscrieri pentru anul școlar 1995/1996 la următoarele forme de învățămînt: A. Liceu - curs de zi. 1. Clasa a IX-a, 180 locuri pentru meseriile: 30 loc.-const. finis; 60 loc. - desenatori; 30 loc. - mec. expl.; 30 loc. - electricieni; 30 loc. - profil economic (lucr. în administr. și serv.). Se primesc absolvenți ai clasei a VIII-a din seria curentă și din serii anterioate pînă la vîrsta maximă de 16 ani împliniți în anul în curs. Examenul va avea loc în perioada de 5-7 iulie 1995. B. Liceu - curs seral.1. Clasa a X-a - 30 locuri - constructori structuri. Se primesc absolvenți de școală complementară cu examen de diferență. Examenul va avea loc în perioada 25-31 august 1995. 2. Clasa a XI-a - 70 locuri, cu absolvenți de școală profesională. C. Școală profesională. 1. An I. 180 locuri pentru meseriile: 30 loc. - constr. str. monolite; 30 locuri - constr. finisori; 30 locuri - constr. tîmplari parchet; 30 locuri - instal. tehn. san. și gaze; 30 locuri - maș. mec. pt. ut. c-ții; 30 locuri - instal. electricieni. Se primesc absolvenți ai clasei a VIII-a din seria curentă și din seriile anterioare pînă la vîrsta maximă de 17 ani împliniți în anul în curs. Examenul va avea loc în perioada 5-7 iulie 1995. Sînt posibilități de acordare de burse pe bază de contract cu asigurarea locurilor de muncă. Anunțul este sponsorizat de Societatea S.C. CONEST S.A. Iași.**

■ **S.C. NEST S.R.L. anunță majorarea adaosului comercial la 250%.**

■ **S.C. EX-ANTRACT S.R.L. anunță redeschiderea magazinului din strada Lăpușneanu, luni, 26 iunie 1995, unde veți afla produse din carne precum și delicatese. (939409)**

■ Dețin spațiu comercial colaborare în orice domeniu. Telefon 151173, după ora 18,00. (939281)

■ Meditez fizică sau matematică, cl. V-XII, urgent, în schimbul unei camere de locuit. Telefon 232756. (939315)

■ Cursuri gratuite pentru trezirea energiei secrete Kundalini din organismul uman. Duminica, ora 10,00, Clubul CFR. (939339)

Datorită unui accident regretabil, colecția cotidianului MONITORUL a fost descompletată. Rugăm pe toți cei care ne pot sprijini la refacerea acestei colecții să se adreseze redacției. Exemplarele lipsă (numere din anul 1991: 5, 14, 29 iunie și 9 septembrie) vor fi achiziționate contra cost, la prețuri negociabile. Relații la telefon **172557**, interior **106** sau **145610**.

S.C. **"Gumoflex"** S.A.
cu sediul în București, str. Ana Ipătescu nr. 44, Platforma Jilava,
tel. **6.85.41.79**,
fax **6.86.60.70**,
produce și comercializează o gamă diversificată de încălțăminte din cauciuc pentru protecție și lucru în diverse medii, încălțăminte din înlocuitori pentru agrement, sezonul cald și rece, adezivi pentru industria de încălțăminte și uz general, tălpi matrițate pentru încălțăminte de uz general, sport și militară, plăci dure și microcelulare destinate industriei de încălțăminte, plăci tehnice din cauciuc cu și fără inserție pentru diverse destinații, roți și valțuri cauciucate pentru industria poligrafică, construcții de mașini, industria chimică, granule injectabile din P.V.C. și cauciuc termoplastic, matrițe pentru tălpi, etc.

AGENȚIA DE TURISM
UNIREA
(fostul OJT) cu sediul în Piața Unirii nr. 12 (lîngă Hotel Unirea)
oferă excursii:
TURCIA - 9 zile autocar excursie turistică cu vizitarea cetăților antice și Istambul 13 august, 21 august
TURCIA - concediu de vis la Clubul de Vacanță Natura Oliva, minim 7 zile cu plecare sîmbăta
ISRAEL - 9 zile avion 25 august, 6 octombrie
ANGLIA - avion Londra Wales, Districtul Lacurilor, Scoția 7 zile, la 4 august, 1 septembrie
THAILANDA - avion 8 zile, 7 august
GRECIA - autocar 10 zile, 8 iulie
EGIPT - 12 zile avion, 9 septembrie
AUSTRIA - autocar Viena, Salzburg, Budapesta 8 zile la 8 iulie
CHINA - avion 8 zile cu plecare sîmbăta
SPANIA - avion 12 zile, 30 octombrie
FRANȚA - avion 8 zile, 21 iulie, 4 august, 18 august, 25 august
CIPRU - avion 8 zile bilunar
MARTINICA - avion 9 zile cu escală 2 zile la Paris, plecări vinerea.
Intermediem obținerea vizelor pe bază de invitație pentru plecări individuale în Franța și Italia.
Oferim locuri pe litoral în toate stațiunile, inclusiv COSTINEȘTI.
Locuri limitate.
Informații suplimentare la tel. 143037.
VĂ AȘTEPTĂM !

Școala de șoferi
ETTA AUTO
primește cereri de înscriere pt. seria de școlarizare care va începe cursurile la sfîrșitul lunii iunie.
Relații la tel.: **163328**
164922.

TURISM NUMAI CU CAZARE
(masa la alegere)
COSTINEȘTI
7 zile, 46.200 lei
MAMAIA
Hotel Majestic și Jupiter
18.375 lei/zi iulie-august
Hotel RARĂU
5175 lei/zi
BUȘTENI
7590 lei/zi
VATRA DORNEI
8142 lei/zi
EFORIE SUD
7 zile, cazare și pensiune completă
LITORAL ȘI INIȚIERE SCUFUNDARE LIBERĂ AUTONOMĂ
Costinești
30 august, 7 zile, echipament scafandru, profesor, cazare
125.000 lei
SĂPTĂMÎNAL
UNGARIA
joia, 65.000 lei
POLONIA
duminica 70.000 lei
TURCIA 90.000 lei
CHINA
sîmbăta, avion
Germania
săptămînal transport autocar dus-întors; facilități pentru copii
FRANȚA - ELVEȚIA
autocar, 10 zile, cină, cazare, Paris - Chamonix - Geneva 1.450.000 lei
GRECIA
A. autocar Salonic - Atena - Pireu; cazare și mic dejun, 750.000 lei
B. sejur individual 25.000 lei/persoană/zi
C. autocar, cort 8 zile, 360.000 lei
ITALIA
12 zile, Verona - Florența - Roma - Napoli - Veneția
1.600.000 lei
EGIPT
6 zile, cazare și mic dejun; Cairo 1.030.000 lei
CIPRU
8 zile, cazare și mic dejun
1.480.000 lei
INDIA
10 zile, cazare și mic dejun
THAILANDA
9 zile, cazare + mic dejun
SEJUR LITORAL MAREA EGEE
cazare, pensiune completă, 8 zile 385.000 lei
Agenția de Turism "Totem"
Casa Studenților Iași
(Piața Eminescu)
Tel. 032/110724.

LICEUL ECONOMIC ADMINISTRATIV ȘI DE SERVICII NR. 1 IAȘI
are pentru anul școlar 1995/1996 următorul plan de școlarizare:
150 locuri
profil finanțe-contabilitate
90 locuri
profil comerț
30 locuri
profil administrație

Doriți să vă dispară teama că ați putea deveni șomer?
Vă oferim un răspuns, dacă expediați acest talon și adresa dvs. la: "Idei de Afaceri" - Fast Business, OP 54, CP 46, București. (M6)

Luni, 26 iunie 1995, prof. CONSTANTIN CORDUNEANU (Arlington, Texas) va ține în aula Universității "Al.I.Cuza" la ora 17,00, conferința
CUM SE CLĂDEȘTE O PENSIE ÎN AMERICA.
Sînt invitați toți cunoscuții d-sale, precum și toate persoanele interesate de acest subiect.

S.C. RODIPET S.A. filiala Iași, anunță clienților noul său număr de telefon:
212710.

ULTIMA ORĂ

VÎNZĂRI

■ **Vînd cîini boxer pedigree (mascul sau femelă), 7 săptămîni. Telefon 176338 sau 037/628279. (939437)**

AUTO MOTO

■ Urgent Dacia 1310. Sunați dacă aveți interes să cumpărați la 158975. (939443)

CASE TERENURI

■ Vînd apartament 2 camere, confort II, et.I, parchet, proaspăt zugrăvit, stare excepțională, zona Tătărași. Telefon 113222(preferabil dimineața). (939427)

■ Vînd apartament cu 3 camere semidecomandat, et.I, zona Zimbru, 10,5 negociabil. Str. Drobeta nr.10, bl.R14, sc.C, et.1/1. Familia Pristopanu. (939438)

DECESE

Cu adîncă durere, soția Lucia, copiii Diogen, Cristina și Teodora, nora Steluța, ginerele Ahileas și nepoțeii anunță trecerea în neființă a celui ce a fost un bun soț, tată și bunic **AVRAM AVRAMIDIS**. Înmormîntarea va avea loc duminică,ora 13.00 la cimitirul Sf. Vasile. Dumnezeu să îl ierte.

COMEMORĂRI

Ai iubit mult viața, ai iubit mult tot ceea ce te-a înconjurat, ai fost sincer și bun, ai crezut că soarta nu poate fi atît de crudă încît să te răpească din mijlocul celor dragi pentru totdeauna. Astăzi, 25.06.1995,se împlinește un an de cînd a încetat să mai bată inima celui mai bun tătic, soț și ginere **POGĂNESCU JĂNICĂ** din comuna Comarna, jud. Iași. Te-ai dus și ne-ai lăsat pustii. Am vrea să vii și să ne vezi înlăcrimați fără speranță. Pașii noștrii calcă de un an singuri prin viață, așteptîndu-te mereu să vii acasă. Am vrea să-ți simțim din nou veselia, mîngîierea și căldura sufletească, dar Dumnezeu te-a luat la El. Îl rugăm să te odihnească în pace. Te plîng mereu copiii tăi dragi Ana-Maria și Costeluș, soția-Maricica, socrii și nepotul Mihai. Dumnezeu să te ierte.

CONDOLEANȚE

Colectivul Farmaciei nr. 6 ("Dacia Farm" SRL) regretă dispariția fulgerătoare a colegei farmacist **GALBIN (CHIRIAC) ADA PAULA** și transmite condoleanțe familiei îndoliate.

■ **Locatarii scării D prezintă sincere condoleanțe familiei greu încercate prin pierderea doamnei farmaciste ADA-PAULA GALBIN (Chiriac). Lacrimi și flori pe tristul ei mormînt. (939432)**

■ **Din partea serviciului P.O.P. S.C. TEPRO S.A.: sîntem alături de colegul de muncă Bițuc Iulian la greaua pierdere suferită prin decesul soacrei. Sincere condoleanțe. (939435)**

OFERTE SERVICII

■ Dactilografiez lucrări diverse inclusiv în germană, engleză, franceză. Telefon 168944 după ora 16.00. (939434)

■ **FEDERALCOOP Iași, Oficiul de calcul execută pentru agenți economici următoarele: balanța de verificare; evidență personal-salarii; evidență mijloace fixe și calculul autorizării lunare; la cerere alte prestări de servicii informatice. Relații la telefon 142160, interior 39 sau la sediul FEDERALCOOP Iași, str. Sfîntu Lazăr nr. 39-41. (939428)**

FELICITĂRI

Draga noastră
PETRONELA PARASCHIV,
astăzi cînd îți aniversezi ziua de naștere, soțul și fiica îți urează multă sănătate, fericire și un călduros
LA MULȚI ANI !

ÎNCHIRIERI

■ Tineri căsătoriți, intelectuali, căutăm cameră plus bucătărie în zona Copou-Sărărie. Plata pe 3 luni anticipat. Tel. 230611, orele 12,00-16,00.

SCHIMBURI

■ Schimb apartament 2 camere, etaj 2, Craiova, centru, cu Iași. Telefon 114983. (939433)

PIERDERI

Pierdut borsetă cu acte, carnete de student pe numele: Volovatic Nicoleta, Mihai Volovatic, Frai Adrian; permise CFR pe numele Roibu Mihai, Coca Veronica; carnet elev pe numele Pleșcan Silviu. Găsitorul este rugat să contacteze de urgență fam. Coca la numărul 149123. Recompensă.

LICITAȚII

■ **S.C. AUGUSTUS S.R.L. organizează în data de 3 iulie 1995 licitație, pentru vînzarea activului spațiu comercial în suprafață de 31,3 mp situat în Botoșani, zona Ansamblu de locuințe, Calea Națională II, strada Grivița nr.1, bl. B14, parter. Informații la tel/fax 032/211821. (939430)**

DIVERSE

■ **Grupul Școlar de chimie industrială școlarizează elevi pentru anul școlar 1995/1996 pentru următoarele profile. A. Liceu zi: 1. real - 2 clase, 60 de locuri: 1 clasă fizică-chimie; 1 clasă chimie-biologie. 2. Industrie alimentară - 2 clase, 60 locuri: 1 operatori; 1 mecanici. 3. Chimie industrială - 4 clase - 120 locuri: 1 mecanici; 1 automatiști; 1 operatori; 1 laboranți. B. Școală profesională zi - 90 locuri: 2 clase operatori chimiști; 1 clasă mecanici și electromecanici. Înscrierile se fac în perioada 21-30.06.1995, la sediul școlii din strada Socola nr.61/A, telefon 137832.**

AGENDA OMULUI DE AFACERI

SERVICIU MEDICAL PERMANENT
A.T.I. puls
• consultații medicale • tratamente • transport de medicamente • investigații de laborator • investigații paraclinice • programări la cabinete medicale de specialitate • consultații de geriatrie și gerontologie
LA DVS. ACASĂ, NON-STOP!
tel. 233223, 233242, fax 231369.

KEN-KEN SRL
comercializează
calculatoare și antene satelit.
Str. Sf. Lazăr nr. 49; tel/fax 23.13.03.

CLEDOR
magazin specializat piese auto import, vă oferă din stoc:
● bujii, curele, plăcuțe frînă, rulmenți, filtre, uleiuri, garnituri chiulasă, amortizoare, elemente aprindere etc.
● la comandă vă oferim piese cu funcțiuni speciale
Str. Armeană nr. 5, tel./fax 032/112239

I.M.A. SA Iași
produce și comercializează
• mori de cereale • linii de ulei • linii de prelucrare a lînii • piese de schimb pentru mori, mașini agricole și tractoare
• asistență tehnică și service pe toată durata exploatării
Str. Pavlov nr. 14, tel. 143170, fax 147592

TRANSCOM SA
efectuează
• transport auto
• reparații auto
închiriează spații de parcare
Str. Aurel Vlaicu 54, tel./fax 173636, 173078

ALIANTA SRL
VINDE EN GROS
Tălpi pantofi, import Italia, la prețuri foarte avantajoase
PRESTEAZĂ LOCAL ȘI NAȚIONAL ACTIVITĂȚI DE TAXIMETRIE LA CELE MAI MICI PREȚURI!
Stația Service Piața Unirii, tel./fax 032/212419
Contact: Cristi BORDIANU, manager

PRISMA SRL
O alarmă este întotdeauna mai ieftină decît un furt
ALARME
auto și pentru imobile, cu și fără telecomandă.
Se asigură montaj, PIF și garanție 12 luni.
În spatele magazinului "Moldova", lîngă magazinul "Vogue".
Tel./fax 146449

Magazin AUTOBEST
comercializează într-o gamă variată
● piese auto DACIA, ARO
● piese auto noi și second hand pentru autoturisme import
Prețuri minime!
Vizavi de Stația Service Păcurari.

MERIDIAN SRL
VINDE EN GROS
● ulei vrac și îmbuteliat 1/2 ● margarină pachete și vrac ● halva ● băuturi alcoolice ● preparate din carne porc, pui ● ouă
Prețuri avantajoase și negociabile !
Asigurăm transportul !
Bd. Păcurari 46 (lîngă stația Munca Invalizilor)
Tel. 157000, 163551.

BICONI SRL
VINDE
la cele mai avantajoase prețuri
● covoare persane import Moldova ●
● congelatoare, frigidere ● marmură, granit
● încălțăminte ● mobilier tapițat
● profile de aluminiu
Contact: Nicolae Biciușcă, director
Tel./fax 032/162338

ALFA CIVIC
distribuie
scule, dispozitive, unelte, accesorii BOSCH, MAKITA, METABO, STAYER, FELISATTI, FIAC, P.G.M., AQUAPOMPE
Tel. 032 / 137613

MOLDRÓM SA
import - export
materii prime, laminate din oțel și materiale de construcții
Str. Tătărași nr. 57, tel./fax 173025, 172799, 270499
Contact: Constantin Badea, Director executiv

WEST EUROPA Co.
execută:
● autoservice, dezmembrări mașini import
vinde:
● autoturisme import
● piese auto noi și second hand
● ulei import ● folii parasolare
Str. Bucium 5, tel. 119004

ANGERO SRL
vinde en gros:
● băuturi alcoolice indigene și import ● bere
● băuturi răcoritoare
● ulei alimentar, cutii 1/1
● produse Palmolive ● pături import Grecia
Livrăm marfă pe bază de contract (cu plata în 3 zile)
Bd. Poitiers nr. 14 (fostă ICRA-CUG), tel. 122767

GRAND ORIENT LTD
vinde
bere **EFES PILSEN**
și produce renumita cafea **AKI**, cu aromă turcească
Prețuri minime și negociabile.
Vă așteptăm!
Str. Sărărie 163, tel. 114244

PROFAMILIA
oferă
analize de laborator
(hematologie, biochimie, bacteriologie)
Str. Chișinăului nr. 11C, sc. D, parter, tel. 230431
Contact: Dr. Emil Ghiorghiță, Director

TOFAN GRUP SA
Filiala Iași
comercializează
anvelope și camere auto
Str. Ghica Vodă 1B (demisol), tel. 114782
Contact: Cornel Arcip, Director

ELECTRIC PULS SRL
instalează:
SISTEME DE ALARMĂ
● auto, cu și fără închidere centralizată
● pentru imobile - cu senzori duali, fără fire, cu telecomandă etc.
Telefon 213284

SURPRIZA ZILEI !

Fiecare persoană care a publicat un anunț de mică publicitate în cotidianul **Monitorul** participă în fiecare zi la
o tragere la sorți cu premii în lozuri.
În fiecare zi, de luni pînă vineri se extrag 3 nume cîștigătoare iar sîmbătă 5 nume.
Numele cîștigătorilor se publică în paginile de mică publicitate ale cotidianului **Monitorul**.
Persoanele cîștigătoare de astăzi sînt:
1. BUZAC RISTANA
2. DAULJEA ALEXANDRU
3. MELINTE MARCELA
4, POPOVICI GABRIEL
5. PRISACARU IOAN

Persoanele cîștigătoare sînt rugate să vină să-și ridice premiile de la sediul cotidianului **Monitorul**, et.II, cam. 212, în fiecare zi între orele **10⁰⁰ - 16⁰⁰** cu buletinul de identitate.
Informații la telefon **144776**.

LUMEA SPRE CARE NE ÎNDREPTĂM

Municipalitatea din Guangzhou va pune în circulație 200 toalete portabile

Autoritățile din orașul chinez Guangzhou, aflat în plină dezvoltare economică, vor pune în circulație 200 de toalete portabile, în 1995, pentru a scurta cozile la grupurile sanitare publice, a anunțat joi ziarul China Daily, citat de REUTER. Orașul, capitala provinciei sudice Guangdong, dispune de doar 600 toalete publice la o populație de circa cinci milioane, inclusiv un milion de persoane în tranzit. Cele 200 toalete portabile vor fi construite și închiriate de o societate mixtă formată din biroul sanitar al orașului și forma germană HMT Sanitaton Co. Societatea speră să se extindă și în alte orașe ale Chinei, care se confruntă cu probleme similare celor din Guangzhou.

O femeie "se ridică dintre morți" la morga unui spital și moare ulterior de hipotermie

O nemțoaică declarată din greșeală decedată și-a petrecut două zile printre cadavrele de la morga unui spital, pînă cînd infirmierele au observat o mișcare a corpului său învelit, a anunțat joi cotidianul german "Bild", citat de REUTER. Femeia, în vîrstă de 74 de ani, identificată doar ca Erna N, suferea de hipotermie și a decedat în ziua următoare. Medicii anunțaseră, joia trecută, rudele bătrînei că ea a decedat în urma unui atac de cord. Procuratura statului Saxonia-Anhalt examinează posibilitatea aducerii în fața instanței a personalului spitalului.

Platforma Brent Spar ar putea deveni... discotecă

Un afacerist austriac a propus, miercuri, să preia de la firma Shell platforma petrolieră maritimă Brent Spar, pentru a o transforma în discotecă plutitoare, informează REUTER. Norbert Brust intenționează să ancoreze platforma în apele internaționale ale Mării Nordului, clientela sus-pusă urmînd a fi transportată la bordul lui Brent Spar cu elicopterul sau cu feribotul. Fiind situat în apele internaționale, propusul "centru de distracții" ar fi scutit de impozite pe venit. Brust a declarat că nu are habar cum va reuși să curețe Brent Spar de reziduurile petroliere toxice depozitate pe platformă. Cum, de altfel, nu are habar cum ar putea finanța acest proiect, investitorii ne prea dînd năvală. O purtătoare de cuvînt a companiei Shell a anunțat că propunerea lui Brust este "doar una dintre altele zeci". Shell a abandonat, sub presiunea ecologiștilor, planurile de a scufunda platforma scoasă din uz în apele Altanticului.

Cea mai mare actriță franceză se destăinuie

Jeanne Moreau - jurnalul unei femei cu suflet mare (2)

Denis d' Inès era sever, dar avea și o fire dificilă.

Am mers la sala Pleyel unde avea curs. Mi-a cerut să interpretez o scenă. Am ales "Ifigenia". "Nu. Încearcă o subretă, din Marivaux". I-a plăcut și a început să lucreze cu mine pentru concursul de la Conservator. Am învățat multe de la el și pentru asta nici azi nu l-am uitat.

- Dar tatăl dvs. ce a spus?

- M-a pălmuit!

- Ați terminat Conservatorul, apoi a urmat Comedia Franceză. Ați devenit independentă.

- Da. Relația dintre părinții mei nu era prea bună. Mama a plecat din nou în Anglia cu sora mea mai mică, iar eu am rămas cu tatăl meu care, de disperare, a căzut în patima beției. Nici nu știa ce fac. A aflat din ziare că am devenit actriță - o poză din "France-Soir", pe prima pagină. Atunci m-a dat afară...

- Nu a crezut în talentul dvs., nici mai tîrziu?

- Era mîndru de mine, dar față de alții, mie nu mi-o arăta niciodată. Am plecat la hotel. Aici abia am fost capabilă să mă detașez de viața mea familială. Tot acolo am constatat că așteptam cu copil de la prima mea dragoste, din Conservator, Jean-Louis Richard, despre care nu mai știam nimic. Inițial am vrut să scap, apoi am hotărît să păstrez copilul. Și, într-o zi, din întîmplare, m-am întîlnit cu Jean-Louis și totul a fost bine.

- Deci, sînteți actriță la Comedia Franceză, v-ați căsătorit, aveți un copil. În momentul acela vă lipsea numai cinematograful.

- Nu-mi lipsea. Nici nu știam încă ce este.

- Dar vă interesa, nu?

- Nu. Într-o zi, în 1948, Jean Stelli m-a rugat să dau o probă pentru un film cu Annabella și Georges Marchal. Iată-mă angajată.

- A fost un "coup de foudre"?

- Cîtuși de puțin. Seara jucam pe scenă, iar ziua făceam film. Se spunea că nu sînt fotogenică și eram machiată foarte puternic pentru a se ascunde cearcănele, pentru a mi se rectifica colțurile gurii care aveau o curbă descendentă. Nemaivorbind de partea stîngă a feței, asimetrică! Cît despre bust...

- Aveați impresia că sînteți manipulată?

- N-am avut niciodată senzația că aș fi un obiect. De fapt eram fascinată, însă... mereu muream de somn!

- Care a fost filmul care v-a dat impresia că cinematograful este o artă destinată pentru dvs.?

- "Ascensor pentru eșafod". Încă din timpul filmărilor am simțit că legătura se făcuse. Sau în "Dormitorul celor mari", cu Jean Marais, unde nu aveam un rol prea mare. Pasiunea s-a instalat odată cu Louis Malle.

- Sîntem în 1957. Tocmai ați terminat "Pisica pe acoperiș". Și, deodată, teatrul nu a mai existat.

- Cinematograful mi se revelează grație lui Louis Malle. Mi s-a deschis o lume magică. Era vorba de o cu totul altă manieră. Decoruri naturale. Cameră de filmat mobilă, pe străzi, fără un machiaj prea încărcat. Am simțit că m-am întors la mine. Mi se spunea să mă machiez obișnuit. A însemnat o descătușare. Și m-am îndrăgostit de această manieră de a lucra. Mă simțeam în mijlocul vieții. Timpul, locurile, lumina, totul era firesc. Îmi amintesc noaptea pe Champs Elysées, acompaniată de muzica lui Miles Davis.

Atunci am înțeles tehnica filmării: camera devenea o prietenă, o complice.

- Se instalase deja "Noul val".

- Da. Însă Malle n-a fost considerat niciodată ca făcînd parte din acest curent. Vadim l-a inițiat, cu "Și Dumnezeu a creat femeia".

- Ați devenit un star cu filmul acesta?

- Nu. Mai tîrziu. După "Ascensor pentru eșafod", am turnat primul film al lui Edouard Molinaro, iar Louis Malle se gîndea să mai facă un film cu mine. Așa am cunoscut-o pe Louise Vilmorin, la Verrières. M-am reîntîlnit cu Orson Welles, pe care, de altfel, îl știam de la Comedia Franceză, după o reprezentație cu "Othello". La Verrières se lucra la "Amanții".

- Un scandal la vremea aceea?

- Pentru mine este ceva personal, pentru că turnarea unui film este viață. Și viața mea afectivă este direct legată de Louis Malle. În timpul lucrului la acest film am avut un presentiment: cu cît puneam mai mult suflet în acest rol cu atît simțeam că mă voi lega de Malle.

- Trebuie să fi fost ca o disperare.

- Mai mult. De aceea sînt atît de afectată cînd vorbesc de cariera mea. Asta implică o anumită distanță, o obiectivitate premeditată. Cariera mea este viața mea. Actrița este femeia din mine. Și femeia este actrița. Nu se pot separa. Este ciudat statutul de actor. E ca o sferă.

- La Veneția, "Amanții" a împărțit Leul de argint cu un film de Rosi. După aceea ați devenit un star.

- Încă nu eram conștientă de lucrul acesta. Eram foarte solicitată și speriată în același timp. Succesul mi-a dat mereu o senzație de spaimă.

- Să revenim la Truffaut. Cum l-ați întîlnit?

- La Cannes. Louis mi l-a prezentat. François Truffaut era critic la "Arts". Abia se iniția în film. Nu prea vorbea. Eu, da. Mă intimida acest tînăr bărbat fragil, care îmi scrie lungi scrisori... Apoi a realizat "Les quatres cents coups". Atunci mi-a dat să citesc "Jules și Jim" de Henri-Pierre Roché. A fost o adevărată baie de lumină la turnarea acestui film, chiar dacă se termină tragic. O poezie.

- Este filmul dvs. preferat?

- Da și nu. E adevărat că m-a îmbogățit. Mi-a revelat subtilitățile interpretării, m-a cizelat, dacă vreți. Le spuneam lui Losey și Orson Welles: cînd încep să lucrez la un film, e ca și cum aș pleca într-o călătorie. Nu trebuie să uit nimic din ceea ce alcătuiește personajul.

- Vă pregătiți din ajun scena de a doua zi?

- O citesc dimineața, în mașină, în drum spre studio. Și încet, încet se creează o mobilizare interioară. Ca un cal care urmează să alerge. Simt un tremur sub piele. Un freamăt. Îmi place acest verb: a fremăta. Urmează machiajul. Într-un cuvînt îmi place ca totul să decurgă repede. Și-apoi în cinema totul este mai trepidant decît în teatru, unde e nevoie de mai multă elaborare.

- Ați fost supranumită "Preoteasa Noului Val"

- În America, da. Însă mai sînt actrițe ale acestui curent cinematografic: Delphine Seyrig sau Emmanuelle Riva ("Hiroshima, mon amour"). Asta a fost o etichetă. A trecut, dar eticheta a rămas.

- Grație regizorilor Antonioni, Buñuel, Losey sau Orson Welles, ați devenit o vedetă internațională.

- Pe Antonioni l-am cunoscut cînd nu era încă celebru și ar fi vrut să joc într-unul din filmele sale de debut. Buñuel nu mai lucra demult. Trăia în Mexic. Silbermann, producătorul, m-a prezentat și recomandat pentru "Jurnalul unei cameriste". Buñuel nu voia o vedetă pentru rolul acesta.

- Ce film frumos!

- Da, într-adevăr. Apoi am avut propuneri din America, pe care nu le puteam accepta; eram ocupată în Franța. Am refuzat să joc în "Spartacus", de Stanley Kubrick, sau mai tîrziu, în "The Graduate" ("Premiantul") de Mike Nichols. Însă anii au trecut, mi s-au propus roluri de femei care aveau peste 40 de ani. Vîrsta nu m-a aruncat în disperare!

(Traducere și adaptare de A. M. VIȚCU)

Filmele acestei săptămîni

"Un indian la Paris"
Producție Franța, 1994.
Comedie cu Thierry Lhermitte, Ludwig Briand, Miou-Miou, Patrick Timsit. Premieră.
Cinema "Victoria"
(tel. 112502)
orele: 9,00; 11,00; 13,00; 15,00; 17,00; 19,00

"Superpolițistele 2" Producție SUA, 1994. Film de acțiune cu demonstrații de artte marțiale.
Premieră
Cinema "Republica"
(Telefon: 114327)
orele: 9,00; 11,00; 13,00; 15,00; 17,00
Ora 19,00:
"Hărțuire sexuală"
Thriller cu Michael Douglas și Demi Moore

"Timecop - Hărțuială dincolo de moarte"
Producție SUA, 1994. Thriller horror cu Jean Claude Van Damme
Cinema "Copou"
(Telefon: 145738)
Orele: 9,00; 11,00; 13,00; 15,00; 17,00.
Ora 19,00:
"Erou din întîmplare"
Producție SUA 1992

"Gravidul"
Comedie de anticipație cu Arnold Schwarzenegger
De vineri pînă luni (23-26 iunie)
orele: 11; 13; 15; 17; 19
Cinema "Dacia" (Telefon: 164740).
"Star Trek Generations. O aventură la marginea Universului"
Producție SUA, 1994.
De marți pînă joi (27-29 iunie)
orele: 11; 13; 15; 17; 19

UNIVERSITATEA "AL.I.CUZA" IAȘI
RECTORATUL
anunță CONCURS pentru ocuparea postului de
ANALIST II
la Rectoratul Universității - Centrul de statistică și informatică, în ziua de vineri, **30 iunie 1995, ora 9,00** la Rectoratul Universității "Al.I.Cuza" Iași

Condiții: absolvent cu studii superioare.
Cererile vor fi depuse la Registratura Universității pînă la data de miercuri, 28 iunie 1995, însoțite de un dosar ce va conține următoarele acte: • copie după diploma de absolvire • declarație scrisă din care să rezulte că nu a fost condamnat penal • adeverință medicală • recomandare de la ultimul loc de muncă • curriculum vitae • copie după carnetul de muncă capitolele I și IX.

Concursul va consta din următoarele probe:
1. Interviu.
2. Test de specialitate.

Bibliografie:
1. M. Iosifescu, Gh. Mihoc, R. Theodorescu: "Teoria probabilităților și statistica matematică", Ed. Th. București 1966.
2. M. Iosifescu: "Mica enciclopedie de statistică", Ed. Științifică și Enciclopedica, București 1985.
3. C. Samadici: "Matematici aplicate în economie", multiplicat la Universitatea "Al.I.Cuza" Iași.
4. C. Ignat, C. Ilioi, T. Jucan: "Elemente de informatică și calcul numeric", multiplicat la Univesritatea "Al.I.Cuza" Iași 1989.
5. A. Rugină: "Limbajul PASCAL", multiplicat la Universitatea "Al.I..Cuza" Iasi 1985.
6. ***dBASE
7. ***FoxPRO

UNIVERSITATEA "AL.I.CUZA" IAȘI
Biroul Social-Administrativ
organizează concurs pentru ocuparea postului de
ADMINISTRATOR I. CĂMIN
în ziua de 05.07.1995, ora 9.oo
la Sediul Rectoratului

Condiții:
-Studii medii cu diplomă de absolvire;
- Vechimea în funcție de gestionar 5 ani;
- Vîrsta maximă 45 ani;

Candidații vor depune pînă la data de 03.07.1995 un dosar plic care să conțină următoarele acte:
- cerere;
- copie după diplomă ;
- adeverință de la ultimul loc de muncă din care să reiasă că nu a produs pagube materiale;
- cazier judiciar;
- recomandare de la ultimul loc de muncă ;
- curriculum vitae ;
- copie după Carnetul de muncă capitolele I și IX sau I și VI.

BIBLIOGRAFIE:
- Legea 22/1969; H.C.M. 2230/1969; Ord. M. F. 596/1970 Ord. M. I. nr. 712/1975; Norme protecția muncii ed. 1972.

HOROSCOP

BERBEC
(21 mart. - 20 apr.):

Simplitatea relațiilor nu le face nici mai clare, nici mai benefice. Puteți profita temporar de un atu, care se întoarce împotriva dvs.

TAUR
(21 apr. - 20 mai):

Nici în cel mai mare elan de entuziasm nu vă regăsiți mulțumirea dacă n-o legați de ograda proprie. Căutați cea mai bună modalitate s-o faceți.

GEMENI
(21 mai - 21 iun.):

Nu vă mai găsiți locul, deși nimeni nu vă interzice accesul acolo unde doriți să intrați. Tragedia e că nici dvs. nu știți unde vreți să intrați.

RAC
(22 iun. - 22 iul.):

Schimburile de replici vă avantajează, mai ales dacă știți să vă păstrați cumpătul. Puteți acționa în voie, numai să nu dați de o nucă prea tare.

LEU
(23 iul. - 22 aug.):

Aveți energie, idei, ofensivă, dar nu sînteți bine susținut(ă) din spate. Adversarul e mai slab, dar e superior numeric și asta vă exasperează.

FECIOARĂ
(23 aug. - 22 sept.):

Nu trebuie să salvați aparențele dacă aparențele sînt dezastruoase. La ce bun să-i acoperiți pe alții, dacă alții n-au grija elementară să fie prudenți?

BALANȚĂ
(23 sept. - 22 oct.):

Nu veți putea cuprinde toată suma relațiilor în care veți intra în contact. Resemnarea nu va fi un gest de abdicare, ci un act de realism.

SCORPION
(23 oct. - 21 nov.):

Dozați-vă sabotajele, nu e cazul să vă subminați partenerul (partenera) de afaceri. Oricîte suspiciuni ați aduna, ele trebuiesc dovedite.

SĂGETĂTOR
(22 nov. - 21 dec.):

Mila vă ajută să ieșiți din dilemele sufletești, dar nu vă rezolvă problemele. Mai degrabă le încurcă, introducînd un factor subiectiv.

CAPRICORN
(22 dec. - 19 ian.):

Nu vă trebuie prea multă vreme ca să contracarați atacurile subterane. E suficient să vă arătați într-o lumină favorabilă ca să atenuați efectul de șoc.

VĂRSĂTOR
(20 ian. - 18 febr.):

Vă zbateți între certitudine și îndoială, dar nu aveți argumente nici pentru una nici pentru alta. La urma urmelor, întîmplarea decide.

PEȘTI
(19 febr. - 20 mart.):

Rapiditatea vă poate duce și-n confuzie, iar de acolo nu vă mai scoate nimeni, pentru că vă place. Zăboviți asupra faptelor și veți avea de cîștigat.

LEGENDA:

- vă paște ghinionul

- prudența e mama înțelepciunii

- n-aveți nimic de pierdut

- șansa vă surîde

INTEGRAMA ZILEI

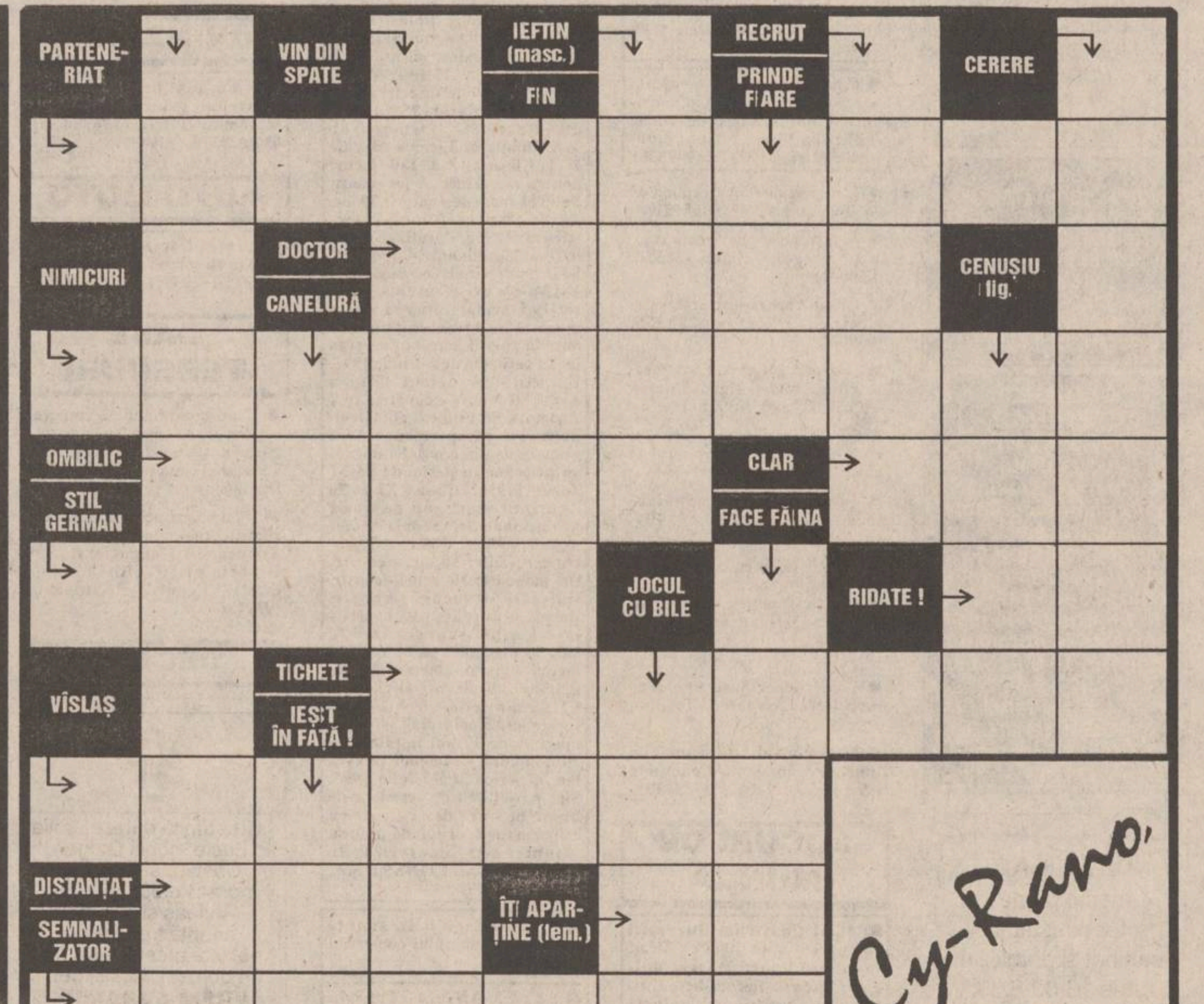

MONITORUL NAȚIONAL

Aniversare

Cuibul Horia Sima sărbătoreşte 68 de ani de la înfiinţarea mişcării legionare

La Mănăstirea din Țigănești (în apropierea Capitalei), Cuibul Horia Sima va sărbători, astăzi, 68 de ani de la înființarea mișcării legionare în România. Cei 21 de membri ai Asociației Legiunea Creștină vor pleca sîmbătă, la ora 09.00, din fața Casei Presei Libere, spre locul unde se află mormîntul lui Radu Mironovici, unul din fondatorii mișcării legionare, fost șef al Gărzii de la icoană, a declarat Șerban Suru, șeful Asociației. Vineri, 24 iunie 1927 (ziua Sfîntului Ioan Botezătorul), la ora 22.00, a fost înființată Legiunea Arhanghelul Mihail al cărei căpitan era Corneliu Zelea Codreanu. Motto-ul Legiunii era: „Să vină în aceste rînduri cel ce crede nelimitat. Să rămînă în afară cel ce are îndoieli". Corneliu Zelea Codreanu, împreună cu alți 13 legionari, a fost asasinat în noaptea de 29 spre 30 noiembrie 1938. După doi ani, trupurile lor au fost reînhumate la Casa Verde, sediul Legiunii din Cartierul Bucureștii Noi. În timpul regimului comunist, mișcarea legionară a fost desființată. În 22 iunie a.c., Tribunalul București a respins recursul Asociației Legiunea Creștină, împotriva deciziei Judecătoriei sectorului 1, care refuzase să-i acorde personalitate juridică, pe motiv că obiectul asociației nu este clar definit.

În pofida zvonurilor

Profanarea monumentelor funerare evreieşti a fost reală

Profanarea monumentelor funerare, în noaptea de 14 spre 15 iunie a.c., din Cimitirul Evreiesc din Șoseaua Giurgiu nr. 162, a fost reală, a informat, vineri, Serviciul de Relații Publice și Presă al IGP. Același serviciu a precizat că a informat agențiile de presă că nu s-a înregistrat o astfel de situație, deoarece personalul de serviciu de la Secția 18 Poliție, competentă teritorial în acest caz, nu a cunoscut acest lucru. Vineri, IGP a stabilit că evenimentul este real și că a fost adus la cunoștința șefului Secției 18 Poliție, în scris, pe 20.06.1995, de către Administrația Cimitirului. Cu toate acestea, șeful secției nu și-a informat superiorii. Serviciul de Relații Publice și Presă al IGP își cere scuze pentru datele eronate furnizate pentru mass-media și informează că împotriva șefului Secției 18 Poliție urmează a se lua măsuri disciplinare severe. În prezent, se acționează pentru identificarea autorilor profanării și luarea măsurilor legale împotriva lor.

Războiul traficanților de benzină

Acţiune poliţienească de proporţii împotriva contrabandiştilor de pe Clisura Dunării

Specialiști ai Inspectoratului General al Poliției, împreună cu jandarmi și grăniceri din Moldova Nouă, județul Caraș-Severin, au efectuat, miercuri și joi, o amplă acțiune de combatere a contrabandei cu carburanți în zona comunei Pescari, informează IGP. Au fost constatate 57 de infracțiuni (dintre care 38 de contrabandă și 19 treceri frauduloase ale frontierei), la care au participat 22 de persoane, 11 dintre ele fiind reținute. Au fost aplicate amenzi în valoare de 2,4 milioane lei și s-au confiscat 131 tone produse petroliere, 78 de bărci, 46 de motoare de barcă, 3143 bidoane de plastic, 21.920 DM și 2 milioane lei. Valoarea totală a bunurilor confiscate a depășit 300 milioane lei.

O nouă pagină în scandalul dintre Ion Iliescu și ziarul "Ziua"

Opoziția va introduce o interpelare în cazul "filajului" celor doi ziariști

Un nou scandal în jurul SRI a fost declanșat ieri, odată cu recunoașterea oficială a acestui serviciu de informații privind implicarea a doi lucrători SRI într-o acțiune de filaj a doi ziariști: ***Tana Ardeleanu,*** de la cotidianul „Ziua", și ***George Scutaru*** de la agenția de presă MEDIAFAX.

Ziarista de la ZIUA, cea care a publicat recent materialele referitoare la presupusa racolare, din tinerețe, a președintelui Iliescu de către KGB, a fost urmărită și filmată de ofițerii SRI în timp ce se întîlnea cu ziaristul de la MEDIAFAX pentru un schimb de informații în legătură cu cazul „Iliescu - KGB". Ziaristul de la MEDIAFAX tocmai se întorsese de la Moscova unde a realizat pe cont propriu o anchetă, la Institutul Energetic, loc în care a studiat președintele Iliescu în anii '50.

Un grup de ziariști de la ZIUA, ajutat de cetățenii aflați în preajmă au reușit să-i surprindă pe cei doi lucrători SRI în timp ce filmau și să-i predea Poliției. Ieri, Biroul de presă al SRI a recunoscut apartenența celor doi la instituția condusă de Virgil Măgureanu, negînd însă că obiectivul avut în vedere ar fi fost urmărirea celor doi ziariști. Cu toate acestea, SRI și-a asumat „eșecul" și a promis „sancționarea drastică" a celor doi angajați. ***„Subordonații mei așteptau să prindă în flagrant delict doi spioni care urmau să schimbe documente.***

Cînd au fost surprinși de dvs. (cei de la cotidianul «Ziua» - n.r.), ei își pregăteau aparatura ce trăgeau primele imagini de reglaj. Oricum, vă declar deschis, ofițerii au lucrat prost. Cea mai concludentă dovadă este faptul că au fost descoperiți", a precizat superiorul direct al celor doi lucrători SRI, într-o discuție cu directorul cotidianului ZIUA, publicată în numărul de ieri. El a prezentat și o casetă video, cu ceea ce ar fi filmat agenții SRI, caseta transmisă apoi și de postul de televiziune TELE 7 ABC.

Cotidianul ZIUA a publicat, ieri, știrea conform căreia intenționează să adreseze o plîngere ***Direcției Parchetelor Militare și Comisiei Parlamentare de Supraveghere a activității SRI,*** solicitînd deschiderea unor anchete oficiale.

Ieri, au început să apară și primele reacții față de acest nou scandal.

Gheorghe Gorun, deputat PAC și membru al Comisiei Parlamentare de Supraveghere a SRI, crede că în privința celor doi agenți trebuie luate măsuri severe: ***„Aștept ca ei să fie destituiți din funcțiile pe care le au și trimiși în judecată. Și am speranța că instanța de judecată va da o pildă serioasă pentru aceste practici de poliție politică, care văd că mai există la unii dintre lucrătorii acestui serviciu de informații",*** a declarat ieri deputatul PAC postului de Radio BBC.

Un reprezentant al Biroului de presă al SRI a promis că „măsurile împotriva celor doi agenți vor fi drastice, ele urmînd a fi comunicate în cursul zilei de luni.

Președintele PL '93, ***Horia Rusu,*** declară însă că va ridica problema în Parlament, considerînd că SRI încearcă să scape, aruncînd vina pe cei doi angajați, care de fapt filau ziariștii din ordin. **(Pavel LUCESCU)**

Liderul PL '93, Horia Rusu, ia atitudine împotriva SRI

Președintele Iliescu intră în conflict cu Vadim Tudor

■ *purtătorul de cuvînt al președinției consideră că liderul PRM l-a ofensat pe șeful statului și Armata Română*

Scrisoarea celor ***„300 de generali și ofiteri activi și în rezervă",*** apărută în ultimul număr al revistei ***„România Mare",*** despre care directorul acestei publicații, senatorul PRM ***C.V. Tudor,*** declară că este autentică, continuă să stîrnească reacții din partea mai multor instituții și personalități politice din România.

Militarii care semnează scrisoarea îl acuză pe președintele Ion Iliescu de ***„înaltă trădare",*** reproșîndu-i ruinarea armatei române și subordonarea ei unor forțe străine.

Replica președinției a venit imediat, a doua zi, prin intermediul purtătorului de cuvînt prezidențial, ***Traian Chebeleu: „Este ofensat nu numai șeful statului, ci și armata română, care a fost principalul sprijin al revoluției din decembrie, a fost și rămîne un factor de stabilitate în societatea românească".*** El a mai menționat că președinția așteaptă ca Parchetul General să se sesizeze în legătură cu acest caz.

Vă prezentăm în continuare principalele luări de poziție înregistrate pînă în prezent, legate de acest nou scandal declanșat prin intermediul revistei senatorului PRM (și președintele acestui partid) C.V. Tudor.

Întrebat de reporterii postului de radio BBC ce dovezi are în sprijinul acuzațiilor publicate în revista sa, C.V. Tudor a replicat: ***„Am publicat acest material cu oarecare strîngere de inimă pentru că eu îl prețuiesc pe președintele Iliescu și în repetate rînduri l-am apreciat public, ca un factor de echilibru în societatea românească, dar nu șade frumos nici să pun călușul în gura a 300 de cadre militare".***

Corneliu Vadim Tudor și Ion Iliescu au declanșat un război al declarațiilor de presă

A doua zi (ieri -n.r.), același senator PRM îl atacă violent pe președintele Iliescu, într-o conferință de presă, considerîndu-l ***„mult prea subiectiv și irascibil pentru un șef de stat"*** și acuzîndu-l că ***„repetă erorile unora dintre predecesorii lui și pleacă urechea la cei din anturajul său".*** C.V. Tudor l-a mai acuzat de ***„ignorarea cu bună știință"*** a scrisorii celor 300 de militari.

Referindu-se la aprecierea lui ***Ion Cristoiu,*** directorul cotidianului ***„Evenimentul zilei",*** care califica scrisoarea „celor 300" drept incitare la „rebeliune armată", general ***Vasile Ionel,*** consilier prezidențial și secretarul Consiliului Suprem de Apărare a Țării (CSAT), a declarat, ieri, cotidianului „Cronica română":

„Este ceva mult mai grav: prin dezinformare se urmărește de fapt să se lovească în capacitatea de luptă a armatei, inspirînd militarilor armatei noastre neîncredere în Comandantul Forțelor Armate, dar și în conducerea militară a armatei. În același timp, prin dezinformare se urmărește să se creeze teamă și panică în rîndul populației României".

La rîndul său, MApN a dat publicității un comunicat prin care respinge afirmațiile din scrisoarea publicată de C.V. Tudor, referitoare la armata română, considerîndu-le „neadevăruri flagrante". ***Gheorghe Tinca,*** ministrul Apărării Naționale: ***„Îmi pare rău că s-a întîmplat așa ceva, legat de numele președintelui și de armată. Îmi este greu să înțeleg că cineva din armată ar putea gîndi ceea ce se scrie în acea scrisoare. Pentru că, de la un capăt la altul, scrisoarea este plină de inexactități".*** **(Pavel LUCESCU)**

Partidele politice acuză

„La Radio Iași se manifestă grave derogări de la misiunea acestui post"

■ *afirmă Petru Ioan, liderul PUNR Iași*

„La Radio Iași se manifestă grave derogări de la misiunea acestui post" - a declarat ieri Petru Ioan, liderul PUNR, la conferința de presă a PUNR Iași - și anume ***„încercarea unor persoane din conducere de a limita și chiar a bloca grila de programe, mai ales tronsonul de «actualități». Deputatul ieșean s-a înscris, de altfel, pe lista celor ce vor adresa interpelări Parlamentului, pe această temă, săptămîna viitoare. În ceea ce privește situația de la PECO Iași, „s-a procedat greșit la ambele părți, în asemenea situații ar trebui să fie suspendată conducerea și, în acest timp, să se analizeze vina părților. Oricum, trebuie protejați beneficiarii",*** a declarat deputatul ieșean.

Petru Ioan a anunțat că forțele politice românești au ajuns la un consens privind integrarea în structurile europene.

Noua Lege a învățămîntului prevede repunerea în posesie, cu toate dotările care existau în decembrie 1989, a Ministerului Învățămîntului. Astfel, în viitor, școlile vor reintra în posesia acestui minister. Amintim că Liceul Agricol (Miroslava) deținea, în 1954, 207 hectare.

Săptămîna viitoare se va reînființa Episcopia de Huși. Petru Ioan a mai menționat că, în opinia sa, poziția oficială a României în problema homosexualității trebuie să corespundă cu spiritul tradiției românești, ortodoxe. **(Mirela ANTONIU)**

PDSR este afectat de atacurile împotriva sa

„Sîntem din ce în ce mai afectați de atacurile denigratoare, violente, la adresa instituției prezidențiale", a afirmat ieri senatorul ***Ion Solcanu,*** în cadrul conferinței de presă a PDSR - Iași. Senatorul PDSR a remarcat că atacurile la adresa președintelui Ion Iliescu, venite din partea revistei „România Mare" și a cotidianelor „Ziua", „România Liberă", „Azi" și „Monitorul", „nu sînt întîmplătoare". Referindu-se la scrisoarea publicată în ultimul număr al săptămînalului „România Mare", scrisoare prin care „un număr de 300 de generali și ofiteri activi în rezervă" îl acuză pe președintele Ion Iliescu de „înaltă trădare", deoarece a distrus Armata și „a vîndut-o trădătorilor, spionilor și afaceriștilor", senatorul Ion Solcanu a opinat că este cazul să se adreseze „Biroului Executiv Central pentru a lua o decizie". Aceasta deoarece respectiva scrisoare a apărut în revista „unui partid aliat (PRM - n.n.) nouă și cu care am colaborat destul de bine". Avînd în atenție conținutul scrisorii și limbajul utilizat, senatorul PDSR și-a exprimat temerea că semnatarii materialului „nu sînt ofiteri români". **(Monica TOMA)**

Oliviu Gherman a mediat un dialog între preoții ortodocși și cei greco-catolici

Întîlnirea de joi, 22 iunie, a trei ierarhi ortodocși cu trei ierarhi greco-catolici, mediată de președintele Senatului, ***Oliviu Gherman,*** nu s-a soldat cu rezultate concrete, au declarat pentru MEDIAFAX responsabili ai Bisericii greco-catolice. Ierarhii ortodocși consideră că ***„este nevoie de o pregătire mai îndelungată"*** înainte de retrocedarea celor trei catedrale cerute de ierarhii uniți. Greco-catolicii au solicitat să li se înapoieze o biserică în comunele unde există două locașuri de cult și numai un preot, ortodox, în condițiile în care există o comunitate greco-catolică constituită.

OFERTĂ SPECIALĂ

Doriți să învățați intensiv limba **engleză, franceză, germană sau română**, în **grupe mici ori individual**, cu materiale moderne și dotare asigurată de Fundația Soros?
COPII ȘI PĂRINȚI! **Centrul Internațional de Limbi Moderne Iași** vă oferă tuturor cursuri de scurtă durată, orice nivel, pentru orice scop (admitere, TOEFL, afaceri, turism, limbaje specializate, cursuri de **12 zile în Marea Britanie**: 11-22 iulie; 20-31 august) precum și **limba română pentru străini** (pregătire pentru examenul Ministerului Învățămîntului și pentru examenul de absolvire a anului pregătitor) ori **limba română specializată** pentru oameni de afaceri, doctoranzi, studenți străini.

CENTRUL INTERNAȚIONAL DE LIMBI MODERNE
str. Moara de Foc nr. 35, et. VIII, 6600 Iași, România
Tel. 032/252850, 252870, fax 032/252902

DEUTSCHES KULTURZENTRUM IASI
CENTRUL CULTURAL GERMAN
ORGANIZEAZĂ
CURSURI INTENSIVE DE LIMBĂ GERMANĂ
25 DE ORE PE SĂPTĂMÂNĂ
ÎN LUNA IULIE 1995
Limbă germană pentru COPII (începători, avansați) ADULȚI (începători, avansați)
Limbă germană economică pentru MANAGERI ECONOMIȘTI
ÎNSCRIERI ȘI INFORMAȚII SUPLIMENTARE
LA LECTORATUL GERMAN (B-DUL COPOU 19)

- *Doriți să lucrați într-o echipă tînără și dinamică?*
- *Puteți lucra fără să priviți ceasul?*
- *Aveți vîrsta maximă de 35 ani?*

Participați la concursul organizat de
SC **Sursa Moldovei Co.** SRL
pentru angajarea a doi agenți comerciali.
Relații la sediul firmei din Piața Unirii 5, sau la tel.
212050, 211808

Alimentara

Salariații SC Alimentara SA Iași sînt convocați **duminică 25.06.1995**, ora 13.oo la Sala Iris, în vederea constituirii Asociației salariaților și membrii Conducerii societății.

Doriți o reclamă de calitate?

NOI vă putem ajuta!

- inscripționări cu autocolant decupat automat LA ORICE DIMENSIUNE! (TIR-uri, autobuze)
- firme luminoase
- proiectare asistată de calculator
- reproduceri de sigle prin scanare

NOI DĂM O NOUĂ FAȚĂ LUCRURILOR!

S.C. SCHROTTER S.R.L.
Telefon: 32-116651; 116772
fax: 32-117956

Programul cursurilor de vară organizate de
BURSA MOLDOVEI

20-23 IUNIE "Comerțul bursier" - pentru managerii societăților comerciale din producție și comerț.
- Număr de locuri: 25
- Taxa de participare: 180.000 lei/persoana (excl. TVA)

1-6 IULIE - Curs de comerț internațional
- Număr de locuri: 20
- Taxa de participare: 140.000 lei/persoana (excl. TVA)

Se asigură manuale de curs, suport video, simulare pe calculator.

10-17 IULIE - Curs de brokeri
- Număr de locuri: 20
- Taxa de participare: 180.000 lei/persoana (pentru studenți se plătește 150.000 lei/persoană)

Relații și înscrieri la sediul BURSEI, Piața Unirii nr. 5, tel. **032/211118** sau **211808**.

A apărut nr. 24/22 iunie 1995, al revistei
Capital
RULETA VERDE
Cum puteți cîștiga săptămînal 1000$
Săptămînal economic și financiar

○ **Guvernul scumpește mîncarea pe șest**
O recentă hotărîre a Executivului va antrena explozia prețurilor alimentelor

○ **George Pădure: "Sîntem prea mici pentru un război așa de mare**
Patronul firmei GEPA crede că poate reîncepe afacerile oricînd de la zero

○ **Temelia proprietății este surpată prin lege**
Legea caselor naționalizate poate provoca grave convulsii sociale

○ **Multimedia ne va schimba viața**
"Capital" a fost prezent în Elveția, la o mare manifestare informatică

○ **Cota Bursei de Valori**
Revista noastră lansează o pagină săptămînală dedicată ringului bursier

○ **Capital Club**
Anunță distribuirea legitimațiilor de membru pentru abonații din București

COMENTARIUL ZILEI

De ce şi cum cresc preţurile?

Ilie ŞERBĂNESCU

editorialistul postului de radio PRO FM, redactor la revista "22" şi la postul de radio Europa Liberă, unul dintre cei mai buni comentatori în probleme economice.

Textul a fost citit la Radio PRO FM, pe 22 iunie 1995, şi a fost transmis de agenţia Mediafax

De ce şi cum cresc preţurile - iată o problemă asupra căreia se manifestă destule controverse. Faptul nu trebuie să mire, căci multiplii factori intervin şi nu doar, cum s-ar putea crede, cererea şi oferta. În general, cererea şi oferta explică eventualele oscilaţii ale preţurilor, dar nu şi nivelul în sine al acestora şi evoluţia lor pe perioade îndelungate.

Elementul fundamental al preţurilor îl constituie costurile de producţie, care sînt cheltuielile cu materiile prime, cu amortizarea echipamentelor şi cu forţa de muncă, precum şi alte cheltuieli (de cercetare-dezvoltare, de reclamă, de plată a dobînzilor în cazul în care s-au folosit credite etc.). Se adaugă profitul producătorului şi impozitul asupra acestuia perceput de stat. Pentru a fi însă realizat din punct de vedere financiar (adică vîndut), produsul intră în ceea ce se numeşte circulaţia mărfurilor, unde suportă o impozitare indirectă, încasată de stat şi unde valoarea sa se măreşte cu cheltuielile de transport şi comercializare. Dacă este un bun de producţie, ciclul se încheie aici, Dacă este însă un bun de consum, călătoria continuă. El este preluat de la producător de către un angrosist, care adaugă propriile sale cheltuieli (transport, depozitare, desfacere) şi beneficiul său. În final, ajunge la un detailist care-l impune cu propriul său profit şi cu cheltuielile pe care le face pentru distribuţie şi reclamă. Statul încasează pe acest parcurs impozitul indirect pe circulaţia mărfurilor ca şi impozitul pe profiturile celor care tranzitează produsul. Dacă acesta este din import, se adaugă cheltuielile şi comisioanele companiei importatoare precum şi taxele vamale către stat.

Astfel în preţul cu amănuntul la care ajunge a fi vîndut un produs de consum, costurile propriu-zise de producţie nu reprezintă mai mult de o treime, restul constituind pe de o parte cheltuieli comerciale, pe altă parte profituri ale verigilor intermediare, şi, în sfîrşit, impozite indirecte (pe circulaţia mărfurilor) şi directe (pe venituri) percepute de stat.

Dacă produsul este cerut pe piaţă, detailistul îl solicită angrosistului, acesta îl contractează cu producătorul şi cel din urmă îl introduce (sau îl lasă) în fabricaţie, căci toţi pot să-şi asigure atît acoperirea cheltuielilor cît şi obţinerea de profituri. Pînă cînd oferta va fi suficientă spre a echivala cererea, profiturile ce pot fi realizate sînt deosebit de mari.

Dacă însă un produs nu se vinde, beneficii nu se realizează şi cheltuielile făcute devin pierderi: ca atare, detailistul nu mai contractează produsul de la angrosist, acesta nu-l mai cere producătorului şi cel din urmă este nevoit să-l abandoneze. Sau, în cazul în care cererea finală nu este la nivelul ofertei, producţia - potrivit aceluiaşi mecanism - este diminuată. Producătorul este împins a căuta să inventeze noi produse sau să le modernizeze pe cele existente ori să scadă costurile de producţie pentru a putea vinde mai ieftin.

Acestea toate, însă, într-un sistem concurenţial. În România un asemenea sistem încă nu operează. Producţia aproape în totalitate este de stat şi producătorii au poziţii monopoliste, adică fără concurenţă pe piaţă. N-au deci nici un interes să promoveze produse noi sau modernizate şi de bună calitate. Oricum, exclud ca modalitate în sine orice reducere a preţurilor. Fără a nega cîtuşi de puţin fenomenele de speculă din sectorul de distribuţie, este un fapt că, de bine de rău, comercianţii răspund printr-o temperare a creşterii preţurilor la scăderea cererii, în timp ce producătorii - mai toţi cu poziţii monopoliste - nu fac decît să-şi compenseze orice reducere a comenzilor prin sporirea preţurilor cu care desfac şi în care îşi îngrămădesc toate carenţele propriilor activităţi ■

CAFEAUA DE DIMINEAŢĂ

La început a fost Mihai Codreanu

Aurel LEON

Întrucît pe străzile Iaşului din acei ani era încă ceva obişnuit ca anacronicul echipaj cu valtrapuri străvezii de mătase pe crupele cailor înhămaţi la un landou-cutie lăcuit negru să se încrucişeze în orele de promenadă cu limuzina de cel mai modern tip european, sau ca în balconul de la Jockey-Club să dormiteze barbete albe rămase de la Xenopol în timp ce pe trotuarele de jos fremătau fete tunse îndrăzneţ "garçon", desigur că n-ar fi fost cazul să rămîn atît de contrariat urmărind pe stradă silueta poetului, dacă mai înainte n-ar fi fost emfaza bătăioasă a tiradelor lui Cyrano, erou pe care în naivitatea mea îl confundam cu tălmăcitorul.

În loc de pinteni zornăitori în pas triumfal de muşchetar, ghetele din piele gris de căprioară, închise cu nasturi, ezitau, pipăiau parcă trotuarul înainte de a călca: pipa neagră dormita în colţul unei guri încleştate sarcastic; promontoriul nasului acvilin accentua oboseala prematură a umerilor... Poetul înainte prudent, absent, privind doar în el. Totul mocnea, părea cenuşă împietrită, chiar tenul smead al obrazului cioplit în cîteva trăsături. Un calm suveran, contrastînd cu iureşul din jur, rămas dintr-o altă lume, dar dintr-o lume care impunea. Nu-l puteai integra nici cadrului vetust desenat pe mucegai din "Craii de curtea veche", nici snobilor cocheţi vestimentar din ambiţia stearpă a faptului în sine. Avea o eleganţă cam desuetă, dar îl intuiai clasic-elegant pînă în cea mai neînsemnată fibră a fiinţei lui; îl prindea această ţinută.

Mai păstra o aură palidă de curtezan, poate că din anii directoratelor de teatru. Aceasta îi sporea sensul rictusului prelungit de abanosul pipei, ca o deplină experienţă de om ce a degustat toate cupele vieţii şi îşi menţine constatarea despre care aflasem că o făcuse atunci cînd plecase, cu oarecare zgomot, de la conducerea Naţionalului ieşean:

- Totul nu-i decît o farsă, dar cînd a apărut farsa pe pămînt, ea a fost găzduită de un actor şi invitată la masă de un gazetar.

Îl aveam rector la Conservator, dar m-aş fi sfiit să intru în cabinetul său, să stau sub încruntarea sprîncenelor grele, o încruntare întrebătoare făţiş ca la nevăzătorii prudenţi. Părea ursuz, un însingurat.

În cărţile sale însă puteam pătrunde nestingherit. Am încercat să mă apropii de el pe acest drum, dar am găsit rezerva rece a perfecţiunii dusă la extrem. Chiar începînd cu titlurile volumelor, era el acelaşi, cioplit precis şi marmoreean, profil de basorelief ce nu se oferă decît dintr-o singură parte. Am reuşit doar să-l stimez şi mai mult, să mi-l înalţ pe soclu. Atît.

La 11 noiembrie 1930 sînt sărbătoriţi la Teatrul Naţional cei 50 de ani de viaţă ai lui Mihail Sadoveanu. Atmosferă de caldă intimitate şi preţuire, cu participarea tuturor scriitorilor ieşeni. Pe scenă apare poetul şi îşi citeşte solemn omagiul, dăltuit fireşte în... sonet. Se înclină apoi fără să-i tresară vreo cută pe obraz şi se retrage discret şi oficial tot ca un sonet. Nu-l iubea pe Sadoveanu?

S-a întîmplat ca neastîmpăratul său prieten G. Topîrceanu să-l zgîndăre într-o chestiune cam gingaşă. Personificînd ca de obicei substantivele comune, parnasianul sonetist i-a ripostat cu pana muiată în venin concentrat: "Îmi fac, amice, datoria/ Să spun că eşti deştept minune,/ Fiindcă pînă şi Prostia/ La tine e Deşteptăciune./ Dar nu te supere minunea/ Că-mi fac această datorie,/ Fiindcă şi Deşteptăciunea/ La tine-i, scumpul meu, Prostie!"

Locuia, mi se pare, singur. Avea doar un motan bătrîn şi un cîine ursuz ca un general pensionat fără vrere. Trecutul? Vag, mai mult legendă. A fost cîndva căsătorit. Dînsa? Nu se ştie nimic precis, parcă ar fi fost la mijloc legătura morganatică a unui prinţ moştenitor. Se zice că ar avea un fiu care-i seamănă leit. Se zice.

Bustul lui Mihai Codreanu

Nu frecventa redacţiile, apărea rar în public, detesta reclama zgomotoasă, refuza chiar să dea autografe, împotriva modei timpului. Pentru "săptămîna poeziei", din 1930, a încuviinţat în fine să i se pună portretul în vitrină, alături de un catren de circumstanţă: "O clipă doar sărbătorim/ Pe-ncîntătoarea vrăjitoare/ Ce face prin avînt sublim/ Din orice clipă, sărbătoare."

Portretul expus îl prezenta tot profil, cu umbra în negru proiectată ca un alter ego. Doar catifeaua umbrei îl umaniza, îndulcindu-i asperităţile.

Parcă pentru a completa ceea ce spunea negativul profilului, G. Topîrceanu, strecură o mică indiscreţie într-un catren uşor răutăcios: "În turnul lui de fildeş/ N-auzi cîntări, nici şoapte,/ Doar cîte-odată-l spurcă/ Vreo pasăre de noapte!"

Cu toate astea, la lumina zilei era perfecţiune dăltuită în marmură neagră. Ceva ce trebuie stimat de la distanţă şi atît.

Mulţi ani a fost director al societăţii "Creditul Urban", un sufletist şi prieten al scriitorilor, Nicu Gheorghiadi. Între altele, el se ţinea de capul condeierilor să-şi construiască locuinţe, oferindu-le credite şi înlesniri. A încercat cu Topîrceanu, l-a tot pisat pe Codreanu, care locuia pe atunci chiar în curte la "Creditul Urban" (actualul Muzeu al Unirii).

Rezultatul se află în mapa lui Gheorghiadi. Răspunde Topîrceanu: "Nu s-ar putea să-mi faceţi, frate/ În loc de casă o statuie?/ (În deal, la Universitate/ Că alt loc mai în centru nu e).// Şi dacă nu pot pîn-la anu'/ Să v-o achit, că nu-s bogat,/ Închiriaţi-o lui Codreanu/ Măcar pe termen limitat."

Se revoltă Codreanu: "Statuiaţi mie-nchinată/ Măcar pe termen limitat?/ Dar ce rău ţi-am făcut vreodată/ Să fiu aşa de maltratat?"

I se destăinuie Gheorghiadi lui Al.O. Teodoreanu:

- N-ar fi minunat un cartier al scriitorilor la Iaşi?

- Ar fi şi practic, îl asigură Păstorel; cînd vrei să scapi de dînşii le dai foc şi gata. Îi ai în oală.

Pînă la urmă, cel care s-a ales cu o casă din toată frămîntarea asta a fost tocmai parnasianul tăiat în marmură neagră, dar numai după ce tonul l-a dat Mihail Sadoveanu, baciul literelor ieşene. Prin 1928, primăria le-a atribuit cîte o parcelă pe strada Rece, în completarea premiului naţional pentru literatură.

Cu această mărinimie a fost destulă bătaie de cap, deoarece legal primăria nu putea dona. După ce au înnodat în fel şi chip lucrurile, avocaţii şi contabilii au venit cu o soluţie salvatoare: în schimbul terenului, poetul să dea un act prin care lasă Primăria Iaşi moştenitoarea sa legală cu privire la manuscrise şi obiecte de artă. Fireşte că Mihai Codreanu a refuzat şi a rămas revoltat, cu toată consolarea lui Al. O. Teodoreanu:

- La urma urmei, dacă stai şi judeci, oamenii au fost modeşti. Puteau pretinde să le laşi după moarte şi hoitul tău gata împăiat!

Adepţi, prin excelenţă, ai expresiilor libere, fără perdea, au fost Mihai Codreanu şi Ionel Teodoreanu. Dar în timp ce Ionel le profera oriunde şi cu un fel de teribilism, asemeni adolescenţilor cînd prin violenţa limbajului vor a se emancipa, Codreanu o făcea numai în incinta "academiei" şi cu o artă tot atît de subtilă ca şi în sonete. Expresiile lui Ionel Teodoreanu riscau scatologia, ori se volatilizau repede; ale lui Codreanu circulau, prindeau consistenţă tocmai prin circulaţie, asemeni "păstorismelor" lui Al. O. Teodoreanu. De altfel, cei doi erau principalii stîlpi ai "academiei", secretar-învăţăcel fiindu-le George Lesnea.

Au fost catapultate din acest for vesel zeci şi zeci de săgeţi memorabile, muiate în veninuri felurite, dar din păcate ele nu pot fi reproduse decît tot într-o asemenea ambianţă îngăduitoare.

Mihai Codreanu a fost încununat, în iunie 1925, cu Marele premiu naţional pentru poezie, din care şi-a construit vila Sonet. Deci, acum 70 de ani. Poetul s-a stins în 1957. Tot atunci i-a apărut un volum antologic, prefaţat de Al. O. Teodoreanu. În final, Păstorel cuvînta: "Încheind aceste notaţii fugare, gîndul mă duce fără de vrere la ceasul cînd va fi pornit la drum «Marele enciclopedic românesc». Oricare va fi savantul însărcinat cu redactarea articolului «Sonetul românesc», vrînd-nevrînd, el nu-l va putea începe altfel decît însemnînd după scripturi: LA ÎNCEPUT A FOST MIHAI CODREANU". ■

BREVIAR PLASTIC

Pictura, printre altele

Val GHEORGHIU

În ultima emisiune TV2, "*Arte vizuale*", Maria Magdalena Crişan a probat din nou profesionalism prezentînd, de data aceasta, un segment de pictură ieşeană. Incursiunea în atelierele lui ***Adrian Podoleanu, Corneliu Ionescu, Dragoş Pătraşcu, Merişor Dominte şi Stelian Onica*** s-a dorit, în intenţia exegetei de la televiziune, o sinteză a celor trei direcţii existente la Iaşi: una, cultivînd un figurativ de nuanţă tradiţională, în respectul imaginii strict echilibrate (Adrian Podoleanu), o a doua, împăcînd, cu temperanţă, modalităţile tradiţionale cu cele noi (Corneliu Ionescu, Dragoş Pătraşcu), a treia, distanţîndu-se, cu oarecare ostentaţie, de procedeele vechi şi instalîndu-se cu probitate într-un imagism şocant dar bine motivat profesional (soţii Merişor Dominte, Stelian Onica). Grija realizatoarei a constat în a sublinia că eşantionul ales pentru această emisiune este doar o minimă sinteză a situaţiei generale de la Iaşi, marcată de confruntarea, civilizată şi benefică, dintre vechea gardă, cea care a făcut legătura cu plastica locală interbelică şi imediat activă, după război, pe de o parte, şi noua formaţiune, bine populată şi diversificată stilistic, manifestîndu-se acum în forţă şi fiind mesagera unui ansamblu de soluţii de ultimă oră. De unde şi promisiunea realizatoarei de a reveni pentru extensie şi aprofundare.

Trotuar. Îi asigurăm pe domnii edili de la "*Citadinul*" că Iaşii au fost şi au rămas un oraş al promenadelor. Promenade care, în lipsa trăsurilor şi caleştilor, dar în dispreţul autoturismelor şi taxiurilor, se consumă pe trotuare, în îmbătătorul miros de tei. Dar cum să păşeşti pe trotuarele ilustrului oraş, fără riscul entorselor sau compromiterii încălţărilor?

Dacă, de bine de rău, carosabilul e ţinut oarecum sub control de onor instituţia citadină, deci dacă pentru carosabil se mai găseşte material, pentru trotuare - şi e vorba de trotuarele unor artere de prestigiu - totul pare fără şansă. Ce altă soluţie mai eficace ar fi decît invitarea domnilor de la ***"Citadinul"*** la o promenadă pe faimoasele, dar vai! jalnicele trotuare? Poftiţi, vă rugăm!

Caruselul personalelor studenţeşti, la galeria Trianon din Lăpuşneanu, continuă. Acum Dorin Baba. Am mai spus: e foarte greu de depistat în pictura studenţilor amprenta profesorilor, într-atît de îndîrjită e voinţa lor de desprindere, de detaşare. E rău? E bine? Chiar dacă la cel mai nou expozant, faţă cu predecesorii săi, posibilităţile nu sînt încă îndeajuns de ordonate şi de bine ţinute sub control pentru a configura un posibil stil, sînt de remarcat cîteva calităţi de prim ordin, în stare a se constitui cîndva într-un sistem deplin articulat. Totul depinde însă de seriozitatea tînărului pictor de a nu se lăsa prins într-un joc adesea prea uşor cu materia, aşa cum ni se arată acum. Patru ni se par a fi notele particulare în demersul de faţă: 1. predispoziţia luminoasă, ca atitudine fundamentală în raportarea la real; 2. înclinaţia spre abstract; 3. fineţea modulărilor şi, în sfîrşit; 4. supunerea pastei unui tratament curajos. E o bună dispoziţie în tot ce face Dorin Baba, nelipsind din această pictură în plină lumină tenta ludică: "***Autoportretul***" pictorului e o formă strict abstractă, pe dominantă galbenă, un galben citron: vioi, tandru, şoltic; sub un jug arătos stă scris ***Dar; Promoţie*** înseamnă, pentru glumeţul artist, pur şi simplu o suprafaţă egal parcelată ş.a.m.d. Din înclinaţia nativă spre abstract rezultă construcţii urmărind simplificarea suprafeţelor, tenta plată nefăcînd decît să amplifice impresia de abstractizare cu orice preţ (***Structuri, Acord, Faţa lumii***). Tonurile sînt modulate frumos, cu fineţe, în dominantă de gri cald, ruptă, din cînd în cînd, de brun sau de verde stins. În sfîrşit, atunci cînd tentaţia împăstării abundente nu alunecă în superficialitate, rezultă piese îndrăzneţ reliefate, urmărindu-se tactilitatea extremă. Dorin Baba este un nume de reţinut.

Mostre sublime de gugumănie generalizată la TV. Deci şi la transmisiuni sportive. Mai ales cînd acestea sînt luate în primire de un palavragiu ca Tudor(el) Stoica, cu figura lui de nord coreean cu epoleţi. Luîndu-şi, la transmiterea finalei Cupei la fotbal, ca partener de comentariu, pe fostul purtător de bocanci Boc, acesta din urmă, într-un moment în care jocul era tot mai anost şi mai confuz, a ţinut să ne asigure, cu respiraţia tăiată, că apariţia prezidentului Iliescu la tribuna oficială a îmbunătăţit pe loc starea jocului. Cum ziceam rîndul trecut: Televiziunea execută portrete. Cu materialul clientului. Materialul vedem cum e, bănuiţi cine-i clientul, nu?

Imagini de o magnificenţă inegalabilă: sărbătorirea suveranei Angliei. Măreţie dincolo de timp, dacă nu vedem lumea de pe trotuare aclamînd cînd alaiul regal străbate bulevardele Londrei. Dar cum să nu vedem tocmai această lume de pe margini, îmbrăcată modern şi contrastînd atît de ireal cu fastul nealteratei vechimi, cînd ea îşi iubeşte atît de pios regina! Mă bucur odată cu mlţimea trotuarelor de-acolo ca şi cum totul s-ar petrece şi aici şi dincolo, peste tot, într-o lume ideală la care tocmai noi, românii, de ce? de ce? se pare că nu mai vrem să revenim. Deocamdată. Într-un cuvînt, mă bucur de alaiul londonez ca unul care s-a născut nu în republica şireţilor rîndaşi de azi, ci în Regatul nobil al României ■

UNGHIUL DE TRAGERE

Teroarea nu vine de la Trianon (I)

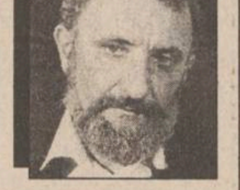

Val CONDURACHE

PDSR-iştii înrăiţi, chiar şi CDR-iştii necruţători în morala lor îndreptăţită de istorie vor sări, poate, în sus cînd vor citi rîndurile de mai jos. Nu e exclus ca şi partidele parlamentare, aflate, pentru moment, în afara celor două mari coaliţii, să reacţioneze negativ (tot pentru moment!) la analiza pe care urmează să o fac şi la propunerea pe care am de gînd s-o avansez. Cine m-a citit număr de număr şi-a putut da seama că în evaluările pe care le fac nu intră doar un calcul politic (şi acela s-ar putea dovedi eficient), ci şi o observaţie atentă a vieţii noastre politice.

Între partidele aflate la guvernare (PDSR, PUNR, PRM, PSM) şi opoziţie (CDR, PAC, PD-FSN, PL '93 şi UDMR) s-au făcut multe schimburi de mingi. Sciziunile, tensiunile, diversiunile au lăsat faţă în faţă doar coaliţia guvernamentală şi CDR (constituită în principal de PNŢ-CD şi PNL). Între ele se agită un grupuscul în continuă scădere de popularitate, în care PDAR nu se mai bazează decît pe cîţiva reprezentanţi ai fostei nomenclaturi - restul a trecut cu arma şi bagaje în PDSR - iar MER răsuflă fantomatic şi cere o alianţă cu BUN (din care PUNR s-a desprins, fără a cere acordul PDA), pentru constituirea unui centru politic fatasmatic. Tot între ele evoluează PAC, PD-FSN şi PL '93, iar la doi paşi pîndeşte UDMR, care nu şi-a găsit partenerul politic nici pînă acum.

Voi scoate din discuţie BUN, o alianţă în agonie. Dl. Victor Surdu a greşit atunci cînd s-a bazat pe un electorat oscilant şi înclinat spre oportunism politic. PDAR nu ar fi existat dacă PDSR nu ar fi avut nevoie să împartă halca de putere, spre stînga şi spre centru, cu partide mai mici, dar fidele. Nici un preşedinte de CAP, nici un inginer şef n-ar fi fost dispuşi să reprezinte PDAR dacă ar fi primit o ofertă serioasă din partea PDSR. Nici măcar toţi reprezentanţii PD-FSN în parlament nu-şi reprezintă partidul, ci, descumpăniţi de sciziunea din 1992 a FSN, au preferat să se aleagă pe listele PD-FSN, dar au rămas la convingerile lor de dinainte.

În discuţie rămîne PAC, PD-FSN şi 'PL 93 care imprimă, prin liderii lor, un dinamis aparte în viaţa noastră politică. Cele trei partide, am mai spus-o în cîteva rînduri, au în comun mentalitatea de vîrstă (sînt cele mai "tinere" din tot spectrul electoral), o foarte clară deschidere europeană, pe care UDMR (atît aliat, ca să zic aşa, "natural") l-a bruiat din dorinţa de a obţine cît mai mute avantaje etnice în schimbul recunoaşterii graniţelor. În ultimă instanţă şi UDMR, renunţînd la pretenţiile maximale, se poate alătura acestui pol, care gîndeşte Europa anului 2000 în alţi termeni decît de adversitate etnică şi de partaj istoric. După mine, generaţia aceasta ar trebui să imprime vieţii noastre politice normalitatea de care are nevoie.

Spaima de a nu pierde electoratul nehotărît provoacă, însă, un spasm politic exagerat, chiar la nivelul de vîrf al acestor partide. Ele ar trebui să "cadă la pace", în interesul unei grabnice integrări europene. Noi, însă, punem carul în faţa boilor şi refuzăm să acceptăm soluţii comunitare deja verificate. În loc săţ fie negociate de PAC, PD-FSN, PL '93 şi UDMR, condiţiile tratatului româno-maghiar sînt discutate şi parafate de generaţii resentimentare, de oameni cu trecutul greu încercat de confruntări împinse pînă la limită. Ei nu le vor putea soluţiona fără a lăsa loc altor focare de conflict.

Politica lor regională nu e dictată, în fond, de înţelegerea acestui sfîrşit de mileniu, în care Europa s-ar putea regăsi în graniţele ei naturale, ci de memoria bolnavă a anilor '20, cînd sentimentul naţional a explodat în Balcani şi s-a întins spre Europa.

Teroarea nici măcar nu vine dinspre Trianon, ci dinspre cei cu amintirea lui. Din păcate, aflate deja în cursă electorală, partidele parlamentare se întrec în declaraţii naţionaliste, iar UDMR, presat de propriul electorat, dar şi de masa maghiară din Ungaria, îşi pierde simţul raţiunii şi, socotindu-se european (mai european decît electoratul român!) şi decît clasa politică de la noi) întoarce şi el spatele Europei Unite, cu aceeaşi grabă şi frică. Graba vine din urgenţa integrării, iar frica se explică prin ratarea momentului istoric.

Ca analist precar ce mă aflu, eu cer cu umilinţă PAC, PD-FSN, PL '93, şi UDMR să găsească cei mai potriviţi termeni de dialog şi să parafeze o alianţă de care ar putea cu adevărat depinde integrarea tuturor locuitorilor ţării în Europa. Pariul naţionalist e dinainte pierdut. Dacă nu acum, atunci mai tîrziu. Cu riscul de a lăsa procente importante PUNR şi PRM, în alegerile parlamentare din 1996.PAC, PD-FSN, PL '93 şi UDMR au acces la o alianţă durabilă. Va urma ■

ROMÂNIA DE DINCOLO DE HOTARE - DRAMA JUDEŢELOR RĂPITE

Iată de ce mii de basarabeni vor cetăţenie română

Vlad VLASE

Provincia românească dintre Nistru şi Prut este astăzi un paradox. Cu cît mai amar este plînsul satelor basarabene, cu atît mai impertinenţi devin neocomuniştii de la putere. Băştinaşii se tem să trăiască în propria casă - nu-i cazul să mai amintesc numeroasele cazuri de agresare - iar guvernanţii plimbăreţi visează la o a doua Elveţie, cu turişti străini pe drumurile prăfuite şi pline de gropi ale provinciei-colonie. Ce să vadă aici străinul? Ţărani înlăcrimaţi care pun (nu ştiu nici ei cui - V.V.) una şi aceeaşi întrebare: Cînd or să ne dea leafa, că n-avem nici cu ce înmormînta copiii care ne mor...?

Chiar ieri am auzit la Radio-Moldova despre intenţia ţăranilor de prin părţile Hînceştilor de a bloca traseul Chişinău-Leova pînă cînd vor primi salariile pentru ultimele şase luni. Şi-atunci, pe unde vor trece turiştii?

Dar nu problema turismului mă doare şi mă întristează cel mai mult. Am un gust amar cînd nu întrezăresc în şuvoiul de maşini nici un autoturism din România. Face impresia că românul cu bun simţ găseşte că totul e ridicol în Basarabia. Iată una din dramele contemporane, care nu este o excepţie. Nea Goriţă Ghindă - aşa-i zic şi astăzi sătenii din Băcioi, judeţul Lăpuşna - era considerat pierdut în timpul războiului. Dar iată că destinul a făcut ca nea Goriţă să-şi revadă nu numai satul natal şi consătenii, ci şi pe soţia lui, Irina, care l-a aşteptat, aidoma Penelopei, atîţia ani. Nici n-a visat bătrîna să ajungă la noua gospodărie a bărbatului ei, tocmai în judeţul Vrancea, comuna Moviliţa. Dar, după ce s-au uscat lacrimile bucuriei şi durerii, soţii şi-au pus întrebarea firească: unde să-şi odihnească bătrîneţile? La Băcioi îi aştepta casa făcută de ei, atîtea amintiri. Dar nea Goriţă, după ce şi-a revăzut, după 50 de ani, Basarabia răvăşită, bolşevizată, sărăcită, şi-a convins nevasta să rămînă la Moviliţa singuri, absolut singuri...

A propos de alogenii rusofoni, care alcătuiesc minoritatea, dar privilegiată, în spaţiul geo-spiritual care se cheamă, accidental, Republica Moldova. Iată alt caz obişnuit, dar semnificativ pentru Chişinăul rusificat. Am intrat, la ora prînzului, în restaurantul "Moldova". Ţipenie de om. Din grupul de chelneriţe, adunate la o masă din fundul sălii, se desprinde o blondă, deghizată în batjocură în haine naţionale. Mă întreabă cu o falsă politeţe: "Cto jelaete?" ("Ce doriţi?"). La replica mea aici nu-i Rusia, blonda s-a apărat: "Păi aşa vorbeşte şi Snegur, al vostru!"

Am înţeles aluzia la absurda cuvîntare în ruseşte, în faţa găgăuzilor, pe care tot el, feudalul, îi încurajează să treacă la limba de stat (a se citi - de şezut) - unică pentru întreaga Moldovă. Avea absolută dreptate marele Eugen Ionesco cînd scria: "De fapt, cultura minoră, politicienii mărunţi, lipsiţi de esenţă, dimensiune provincială există pretutindeni". Dar mai proşti ca liderii basarabeni, care încearcă să cosmetizeze realitatea, să construiască aparenţele democraţiei şi libertăţii, nu cred să mai fie pe mapamond. Păi unde s-a mai văzut ca alogenii să hotărască la referendum soarta limbii băştinaşilor? În care altă republică bananieră? Toţi parlamentarii socialişti însă, susţinuţi de o parte din agrarieni, au depus semnături (65 din 100 deputaţi), intervenind cu propunerea legislativă "Cu privire la desfăşurarea referendumului republican" în problema "limbii române" (referendum organizat din surse bugetare!). Dacă nu-i greu de priceput cine alimentează acest venturism politic, este mai greu de înţeles poziţia şovăielnică a preşedinţilor Iliescu şi Snegur care, pînă în prezent, n-au creat un centru de analiză a situaţiei, şi care, indirect, toarnă apă la moara colonizatorilor ruşi. Or, dacă România abia în anul 2000 se va integra în Europa, Basarabia va mai întîrzia cu cîteva sute de ani. Vorba românului: "Paşte, murgule, iarbă verde". Adică, rămîi, basarabene, ostatic în propria-ţi casă, pe un petec de pămînt de 6 ari, atunci cînd ruteanul din Nicolaevca-Ungheni are de 2-3 ori mai mult pămînt, iar găgăuzul de 5-6 ori mai mare tarlaua.

Iată de ce nea Goriţă nu se hotărăşte nici mort să se întoarcă la vatră. Iată de ce sute şi mii de basarabeni vor cetăţenie română. Şi dacă vin, precum am venit şi eu să-mi cîştig existenţa - e una. Mai trist e cînd un lider politic părăseşte baricadele şi dă bir cu fugiţii. Ca să fii erou naţional, aidoma lui Şamil Basaev, trebuie să fii gata să şi mori, nu numai să trîmbiţezi fraze patriotarde despre reîntregire şi conciliere naţională. Aici sînt întrutotul de acord cu istoricul, deputat din opoziţie şi ex-preşedinte al Parlamentului moldovean, Alexandru Moşanu, care n-a găsit de cuviinţă să participe la lucrările Congresului refugiaţilor români. Nici nea Goriţă, care crede numai în românismul neafişat, tot nu va veni.

Dar ei, refugiaţii din teritoriile cotropite de ruşi, trebuie să vină între 30 iunie - 2 iulie la Iaşi. Dar nu ca la o nuntă, ci ca la un Te Deum, pentru a mai vărsa o lacrimă amară. Pentru că aşa sîntem noi - popor de copii (Cioran), naivi, care acţionăm sub imperiul impulsului ■

DIN TELEFOANELE, SCRISORILE ȘI AUDIENȚELE ZILEI

Rubricile "Din scrisorile, telefoanele și audiențele zilei" și "Ultimul vagon poștal" au menirea de a asigura un dialog direct între cititori și reprezentanții principalelor instituții publice. În cadrul acestor rubrici cititorii își pot exprima opiniile în legătură cu diverse probleme locale și de interes național. Semnatarii scrisorilor sînt rugați să folosească un limbaj decent și să nu aducă acuzații nefondate.

IMPORTANT:
Începînd din data de 30 mai, "Monitorul" dispune din nou de un redactor de serviciu de noapte. Acesta va răspunde apelurilor dvs. la numerele de telefon 271271 și 145610.

■ *Anunț umanitar*

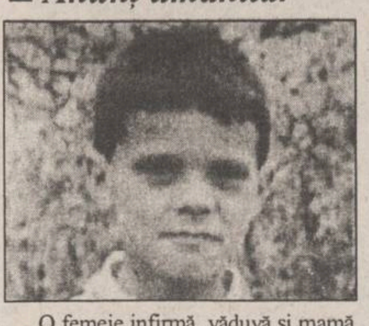

O femeie infirmă, văduvă și mamă a trei copii minori, face din nou apel către cei care o pot ajuta să-și găsească copilul dispărut la data de 22 octombrie 1993, de la locuința bunicii sale din satul Chișcăreni, comuna Șipote. Băiatul se numește Georgel Agavriloaie, are înălțimea de aproximativ 1,60 m, ochi negri, părul negru. Rugăm pe acei care pot da relații despre acest copil să anunțe familia la telefon 221260, familia Ropotă.

■ *Jefuită în tramvai*

T.M., din Iasi povestește într-o scrisoare despre o femeie care își cîștigă cu greu existenta vînzînd ziare la o măsuță pliantă în Tg. Cucu. Aceasta a fost jefuită de 45.000 lei, într-un interval de 5 minute, între stațiile de tramvai Dr. Savini și Piața Chirilă. Autorii se pare că ar fi 3 tineri în jur de 18-20 de ani, care s-au grăbit să coboare în stație. „Cît valorează acești bani pentru biata femeie? Am urmărit-o: nu blestema. Nu mai avea putere să vorbească. Plîngea doar și murmura: „Ce mă fac acum? Ce mă fac?“ după cum ne scrie T.M. Ar fi cazul să întrebăm factorii care se ocupă de menținerea ordinii: nu ar fi bine ca agenții de ordine, în civil , să mai patruleze prin tramvaie și în locurile aglomerate pe unde își fac veacul acești hoți de buzunare? Oamenii le cam cunosc traseele, chiar și figurile; dacă s-ar iniția o acțiune de acest fel, credem că ar avea succes.

■ *Stăpîni pe piață*

Tudor Orheianu, din Iasi, ne sesizează că în dimineața zilei de 23 iunie, pe la ora 9,00, un turism cu remorcă, avînd număr de înmatriculare de Satu Mare, a poposit în piața Sf. Spiridon. Era încărcat cu lădițe de căpșuni și imediat cum a oprit, a fost înconjurat de cîțiva „angrosiști“ mai tuciurii care au cumpărat pe loc întreaga cantitate. Marfa apare apoi la gherete, la prețuri fixate de către acești samsari. Cu ce preț cumpără cantitățile achiziționate, care este „adaosul comercial“ la revînzare? Mister... Tudor Orheianu a semnalat această situație celor doi polițiști de la postul din piață, dar i s-a spus că autoritatea publică nu poate interveni pentru că acești întreprinzători posedă autorizații valabile de comercializare a produselor agricole, eliberate de către Primărie. Directorul S.C. COMPIAȚA, domnul Zlate, ne-a confirmat că astfel de „mijlocitori“ lucrează cu predilecție în două piețe din Iași (Independenței și Dacia). Este adevărat că această activitate a unor astfel de „angrosiști“ este greu controlabilă și poate din această cauză a fost preluată de unii care aleargă după cîștiguri mari cu muncă puțină.

■ *Actualitatea în catren*

De mai bine de trei săptămîni, cei care distribuie carburanți, umplu butelii cu butan, vînd uleiuri minerale pentru autovehicule și-au oprit activitatea, în ciuda protestelor populației, deoarece li „s-a pus pata“ pe managerul societății PECO, Costică Ciocan.

De aceea, cititorul Vasile Agrigoroaie le închină un catren:

Contestă AGA, pe patroni,
Stopară și butanul
Vrînd să devină campioni
La aruncat CIOCAN-ul...

Constantin IURAȘCU
Teo POPESCU

COMUNICAT

Bine ați venit, Majestate!

Ieșenii sînt onorați să salute vizita în capitala istorică a Moldovei a Majestății Sale Regina Ana de România. Prima vizită regală la Iași în ultima jumătate de veac este o onoare pentru cetățenii orașului nostru încărcat de istorie și de numeroase amintiri legate de Familia Regală a României. Cîteva din cele mai reprezentative monumente si institutii ale vechiului Iași, precum Palatul Culturii, Fundația „Ferdinand“, Universitatea „Al.I. Cuza“, Catedrala Mitropoliei Moldovei și Bucovinei sînt ctitorii regale sau a căror construcție a fost finalizată cu sprjinul direct al Casei Regale a României. În persoana Majestății Voastre salutăm fiinta care, cu discreție și devotament, a împărtășit, alături de regele detronat, Majestatea Sa Regele Mihai, soarta tragică a exilului, fără a abdica nici o clipă de la responsabilitățile față de țară și poporul român. La Iași, Veți simți căldura poporului nostru „blînd și omenos“, cum spunea poetul nepereche al neamului, Mihai Eminescu. Dorim să cunoasteți țara și să transmiteți expresia respectului nostru pentru Majestatea Sa Regele Mihai.

Asociația «Amicii Regelui Mihai»
Mișcarea pentru Regatul României

Invitație la spectacol

Totul a început de la o joacă... obligatorie în programa analitică a studentului din anul II: *„Improvizație în Commedia dell 'arte“.* Și acum, la sfîrșitul anului II, clasa profesorilor Cornelia Gheorghiu și Emil Coșeru vă invită pe *24 iunie, la orele 17,00, în grădina Copou,* la spectacolul *„Nu puneți dragostea la încercare“,* de George Carabin, după o idee de Basilio Locatelli.

Treptat, ambițiile au devenit mai mari și performanțele le-au depășit pe cele din „Opera de patru note“, de Tom Johnson, dovedite în anul I și văzute și apreciate de dumneavoastră anul trecut pe scena Operei Române. Acum studenții joacă, dansează, cîntă, fac acrobații, travestiuri și la reușita acestui spectacol, pe lîngă profesorii catedrelor aferente de dans și sport, au ajutat substanțial și la muzică doamna Evredica Filipovici, la confecționarea măștilor studenții profesorului Ion Antonică, iar pictarea pînzei de decor a fost făcută de studenții profesorului Cornel Ionescu.

Vă invităm la acest spectacol muncit serios de o mare parte din studenții Academiei de Artă (viitorii sculptori, pictori și actori), spectacol ce este de fapt o comedie spumoasă în care puteți întrevedea pe viitorii actori ce sînt în stare să dovedească în același timp condiție fizică ireproșabilă, glasul și talentul.

azi a apărut
MOLDOVENEASCA
PUBLICAȚIE DE EXPRESIE
ȘI CIRCULAȚIE NAȚIONALĂ
BOMBA DE CAUCIUC
BOMBA DE CAUCIUC
TIC-TAC
TIC-TAC TIC-TAC
BUUM

CARNETUL ZILEI

VREMEA

12° - 20° C

■ Vremea va fi răcoroasă și în general instabilă. Cerul va fi mult noros. Temporar se vor semnala ploi mai ales cu caracter de aversă însoțite de descărcări electrice. Vîntul va sufla slab la moderat din sector N-V. Temperaturrile minime se vor situa între 12-14 grade, iar cele maxime între 18-20 de grade. **(Violeta HUȘTIU - Centrul de Prevedere a Vremii Bacău)**

CALENDARUL CREȘTIN-ORTODOX

✝ **Nasterea Sf. Ioan Botezătorul (Sînzienele)**
✝ **Sf. mc. Fevronia; sf. mc. Procopie și Orentie**

FARMACII DE GARDĂ

Farmacia nr. 2, Piața Unirii (tel. 116029).

• SPITALE DE GARDĂ

SÎMBĂTĂ Spitalul "Spiridon" (tel. 142730): Clinica I Medicală, Clinica a III-a Chirurgie; **Maternitatea "Cuza Vodă"** (tel. 143320).

DUMINICĂ Spitalul "Spiridon" (tel. 142730): Clinica a III-a Medicală; **Spitalul de Urgență** (tel. 140690); **Maternitatea "Elena Doamna"** (tel. 210390/ 210394/210392).

TELEVIZIUNEA NAȚIONALĂ

TVR 1

SÎMBĂTĂ 7,00 Bună dimineața de la... Piatra Neamț! ■ 9,00 Tip-Top, Mini-Top! ■ **10,00 Film serial pentru copii: Reîntîlnire cu Black Beauty** (Anglia). Ep. 22 ■ 10,30 Pas cu pas ■ 11,25 Ecranul ■ 12,20 Cronografii ■ 12,40 Cuvinte potrivite ■ 13,10 1001 audiții ■ 14,00 Actualități ■ 14,10 Turnul Babel ■ 18,45 Mapamond ■ 19,15 Teleenciclopedia ■ 20,00 Actualități ■ **20,50 Film serial; Tequila și Bonetti** (SUA, 1992). Ep. 5 ■ 21,45 Concert extraordinar Paraschiv Oprea și invitații săi. Înregistrare de la Sala Mare a Palatului din Capitală ■ 23,15 Actualități ■ **23,35 Film serial: Telefonul de la miezul nopții** (Midnight Caller, SUA). Ep. 15 ■ 0,30 De la Crișan citire... ■ **1,20 Ciclul de filme cu Bruce Lee** și alți maeștri ai artelor marțiale: **Răzbunarea** (r).

DUMINICĂ 8,00 Bună dimineața! Noutăți cutural-artistice; Desene animate; Informații utile; Rețete culinare; Horoscop; Reportaje; Caleidoscop; Muzică ■ 9,00 Ping, Pong! O nouă ediție a concursului „Ping, Pong în familie!“ ■ **10,00 Film serial pentru copii: Fantastica familie Mellop** (Australia, 1992). Ultimul episod ■ 10,30 Lumină din lumină ■ 11,30 Bate vînt de primăvară... Cîntece și dansuri populare ■ 12,00 Viața satului ■ 13,30 Atlas ■ 14,00 Actualități ■ 14,10 Poșta TV ■ 14,20 Video-magazin ■ **17,50 Serial SF Star Trek - Generația următoare.** Producție SUA. Ep. 80: Moștenirea ■ 18,45 A doua Românie; Proba de imagine ■ 19,15 Robingo ■ 20,00 Actualități ■ **20,50 Film artistic: Comportament criminal** (Criminal Behavior, SUA 1992). Premieră pe țară. Cu: Farrah Fawcett, A. Martinez ■ 22,20 Tragerile LOTO Special 6/49, Noroc și rezultatele concursului Pronosport ■ 22,30 Filme pe micul ecran ■ 22,35 Duminica sportivă ■ 22,55 Actualități ■ 23,15 MTV. Disco Dance ■ **23,45 Film serial: Maddie și David** (Moonlight, SUA). Ep. 62 ■ 0,40 Nocturna lirică: Recital Emil Botta

TVR 2

SÎMBĂTĂ 7,00 Întîlnirea de sîmbătă. Program al Studioului TVR din Cluj-Napoca: Retrovizor; Teleshoping; Incursiune în necunoscut: fenomenul OZN; Umor; Cîntece care rămîn; Reportaje; Telegospodărie ■ 12,00 MTV; Disco Dance ■ 13,00 Est Meridian Magazin de sfîrșit de săpămînă. Program al Studioului TVR din Iași ■ **16,00 Desene animate; Macron I** ■ **16,30 Film serial: Și bogații plîng.** Ep. 209 ■ 17;00 Spectacolul lumii văzut de scriitorul Ioan Grigorescu. Ep. 3. Cio Cio San nu e acasă ■ 17,30 Serată muzicală TV ■ 20,30 Pariați pe campion! ■ 21,00 TVM. Mesager ■ 21,30 Memento cultural: Premiile Uniunii Scriitorilor - 1994 ■ 22,00 Săptămîna sportivă ■ **22,30 Film serial: Santa Barbara.** Ep. 184 ■ 23,15 Interferențe: Religie și societate ■ 0,15 Jazz-magazin

DUMINICĂ 7,00 „5 x 2“. Magazin duminical. Program al Studioului TVR din Iași. „5 x 2“... în pași de rac ■ 13,00 MTV. Greatest Hits ■ **14,00 Film artistic: Baltagul** (Coproducție româno-italiană, 1969). Ecranizare a romanului lui Mihail Sadoveanu ■ 15,45 Un zîmbet pentru vîrsta a treia. Invitată: Angela Moldovan ■ **16,15 Desene animate** ■ **16,30 Film serial: Și bogații plîng.** Ep. 210 ■ 17,00 Puls 180. ■ 20,00 Maeștrii teatrului românesc: Gilda Marinescu. Colaborează: Lucia Mureșan, Anda Caropol, Dan Nasta, Alexandru Repan, ■ 21,00 TVM. Mesager ■ 21,30 Descoperirea planetei. Vestigii ale civilizației antice: Cetăți din Magna Grecia (II) ■ 22,00 Actori francezi pe scene muzicale: Patrik Sebastien, Sylvia Khristel, Jeanne Maas și formația „Les Vagabonds“ (CFI) ■ 22,15 La puterea a doua ■ 23,00 Film serial; Santa Barbara. Ep. 185 ■ 23,45 Succese muzicale europene - 1994; Premiile MTV. Înregistrarea spectacolului extraordinar de la Berlin, Poarta Brandenburg.

TELEVIZIUNI LOCALE

TVR IAȘI

SÎMBĂTĂ Pr. I, 7,00 - 9,00 „Bună dimineața“ de la Piatra Neamț - emisiune de Iulia Obreja și Ion Moraru **Pr. II, 13,00 - 16,00: Est Meridian Magazin de sfîrșit de săptămînă:** Nopțile de Sînzîiene; Ulițe și amintiri ieșene: Strada Gării; Inerții incomode: „Explozii în lanț“; Dosarele Pămîntului - documentar BBC; Magic Mix; Desene animate; Recitalul emisiunii; Documentar preluat de la Deutsche Welle; Șlagăre de ieri și azi Itinerar folcloric românesc; Concursul emisiunii

DUMINICĂ Pr. II, 7,00 - 9,00: „5 x 2“... în pași de rac; Privind înapoi cu...nostalgie; În bătaia puștii...; „Raci“ celebri; Povești pescărești; Răsfoind arhiva sentimentală ■ 8,00 Țara lui Piticot; Magazin sportiv; De dragoste și dor - selecțiuni din Festivalul „Maria Tănase“ de la Craiova, ediția a XIII-a 1995 ■ 9,00 Fascinația muzicii ■ 9,45 Telerebus '95 ■ 10,00 Film serial - Cristal, ep. 14 ■ Oleacă de taifas - Prozatorul Grigore Ilisei în dialog cu I.P.S. Daniel, Mitropolitul Moldovei și Bucovinei (II); Dedicații muzicale ■ 11,45 Film serial - Dr. Quinn (r) ■ Concursul emisiunii

EUROPA NOVA

SÎMBĂTĂ 10,05 MATI NOVA ■ 14,00 Europa Nova TV Chart ■ 15,00 Pulsul planetei ■ 15,30 Film: „Fantozzi rezistă eroic“ (prod. Italia; regia Neri Parenti; cu: Paolo Villaggio, Anna Mazzamauro - r) ■ 17,00 Terra ■ 17,30 Film serial: „Sărmana Clara“ (prod. Argentina; cu: Alicia Bruzzo, German Kraus.Ep. 33) ■ 18,15 Euromusic ■ 18,30 Desene animate ■ 19,00 Infonova ■ 19,35 Stadion ■ 20,00 Videoclip '95 ■ 20,30 Lumea filmului ■ 21,00 Film: „Virusul nebuniei“ (prod. SUA; regia: Yossi Wein; cu: Frank Zagarino, Billy Drago) ■ 22,30 Infonova ■ 22,45 Night Club: Varietăți, umor ■ 23,15 Concurs „Videoclubul celebrităților“ ■ 0,30 Film: „Tequilla Sunrise“ (prod. SUA; regia: Robert Towne; cu: Mel Gibson, Michelle Pfeiffer, Kurt Russell) ■ 2,00 Concert: Dr. Alban - Look Who's Talking

DUMINICĂ 10,05 MATI NOVA ■ 14,00 Salată de întrebări. Realizator Camelia Andriță ■ 15,00 Un secol de cinema ■ 17,00 Carusel Invitați: conf. dr. Ștefan Mihalache, Emilian Marcu - poet ■ 18,30 Desene animate ■ 19,00 Infonova ■ 19,35 Pași pe orizont ■ 20,00 Top Rock ■ 20,30 Vitralii ■ 21,00 Film: „Dincolo de podul Brooklyn“ (prod. SUA; regia: Menahem Golan; cu: Elliott Gould, Margaux Hemingway) ■ 22,40 Infonova ■ 22,55 Magazin sportiv ■ 23,15 Film serial: „Sărmana Clara“. Ep.31 (r)

TELE M

SÎMBĂTĂ 7,00 S'Tele M ■ 7,30 Observator ■ 8,30 Film artistic: „Președintele clubului de fotbal“ (co.) ■ 10,20 Magazinul de muzică ■ 10,30 Junior Club ■ 11,30 O analiză a României ■ 12,30 Nostalgii muzicale ■ 13,00 Problemele orașului ■ 13,45 Videoclipuri muzicale ■ 14,00 Destine în derivă ■ 14,30 Muzică și publicitate ■ 14,45 Jurnalul poliției rutiere ■ 15,00 Gagul nemuritor ■ 15,30 Vămile adolescenței ■ 15,50 Videotonomat ■ 16,20 Film artistic: „Ultima urgență“ (suspans). ■ 18,05 Film artistic: „Răzbunătorii“ (western) ■ 19,40 Muzică pentru toți ■ 20,00 Desene animate ■ 20,30 Film artistic: „Banda de motocicliști“ (aventuri) ■ 22,00 Film artistic: „Luptătorul din Bronx“ (acțiune) ■ 23,20 Film artistic: „Vedeta de douăzeci de dolari“ (dramă eroică).

DUMINICĂ 8,00 Observator ■ 9,00 The Album Show ■ 10,00 Desene animate ■ 10,15 Rock Line ■ 10,30 America's Top Ten ■ 11,00 Film artistic: „Dragonul zburător“ (aventuri, arte marțiale) ■ 12,45 Magazinul de muzică ■ 13,00 Film artistic: „Carmen“ (dramă) ■ 14,40 Film artistic: „Miss Arizona“ (dramă) ■ 16,10 Top Tele'M ■ 17,00 Muzică și publicitate ■ 17,15 Alternativ SF ■ 19,30 Film serial: „100 de ani de cinematograf“ ■ 20,00 Desene animate ■ 20,30 Film artistic: „A fost crimă?“ (polițist) ■ 22,05 Film artistic: „Dragoste în stil sicilian“ (dramă) ■ 23,45 Videoclipuri muzicale.

TELEVIZIUNI PRIN SATELIT

RTL

SÎMBĂTĂ 9,40 Căpitan Planet ■ 10,10 Înapoi în viitor ■ 10,30 Power Rangers ■ 10,55 Disney & Co. Desene animate clasice ■ 11,05 Disney & Co - Punga fermecată, în continuare, Arielle, sirena ■ 11,35 Disney & Co. Călătorie de cercetare ■ 11,45 Disney & Co - Bio - Top, în continuare Goofy și Max ■ 12,15 Disney & Co - Jocul de noroc ■ 12,20 California Dreams. O problemă bărbătească (s) ■ 12,45 Prințul din Bel-Air. Ghiciți cine se însoară? (s) ■ 13,10 Full House. Prima zi de școală (s) ■ 13,40 O familie puternică. Nu strică să fii puțin cowboy (s) ■ 14,35 Cine-i șeful aici? Vai ție, dacă scapă (s) ■ 15,00 240 Robert. Rechinii din Zuma Beach (s) ■ 15,55 Knight Rider. Complotul lui Shatners (s) ■ 16,50 Echipa A. Incendiul (s) ■ 17,45 Beverly Hills, 90210. Din toată inima (s) ■ 18,45 Melrose Place. Pînă cînd moartea ne va despărți (s), ultimul episod ■ 19,45 Actualități - Știri, sport și buletin meteorologic ■ 20,10 Hallo! - cu Frank Elstner (r) ■ 21,15 Nunta de vis - cu Linda de Mol (r) ■ 23,00 Cum ați spus? - Showul care se implică, cu Geert Müller-Gerbes (r) ■ 0,00 Sîmbătă noaptea la RTL (co., satiră și muzică). A fost odată... Invitați: Leslie Malton, Rüdiger Hoffman ■ 1,00 Distrugătorii (f.a.), SUA, 1986; regia: Peter Manoogian; cu: Patrick Reynolds, Roy Dotrice

DUMINICĂ 9,15 Disney & Co. Jocul de noroc (d.a./r) ■ 9,20 Tom & Jerry Kids (d.a.) ■ 9,45 Tom & Jerry Kids (d.a.) ■ 10,05 Biker Mice From Mars ■ 10,30 Povestiri din grotă ■ 10,55 Bună dimineața, duminică! ■ 11,00 Team Disney și Aladdin ■ 11,30 Team Disney. Farse geniale și Emerald Cove. O vară fierbinte... și după aceea?, ep. 4 ■ 11,40 Team Disney. Splaterdome ■ 11,50 Team Disney. Bubbels, Bonkers ■ 12,15 Echipa Disney. Quiz ■ 12,20 Înapoi în trecut. A doua viață ■ 13,15 Înapoi în trecut. Răzbunarea ■ 14,05 Tropical Heat. Fata din catalogul de lenjerie ■ 15,00 Cine e șeful aici? Concurența nu doarme ■ 15,25 Nanny. Prietena încrezută ■ 15,50 Reportaje Disney. Parada filmului Disney. Herbie înnebuneste (co.), SUA, 1980, regia: Vincent McEveety, cu: Herbie Goes Bananas, Cloris Leachman ■ 17,50 Strigătul de ajutor, cu Hans Meiser (r) ■ 18,45 Westerdeich, ep.20 ■ 19,45 Actualități ■ 20,10 Boris Becker. Conversație moderată de Günter Jauch ■ 21,15 Haerder autentic - testamentul serial (episodul pilot) ■ 23,15 Spiegel TV-Magazin ■ 0,00 Prime time - ediție de noapte ■ 0,20 Eden (s.er.) ■ 0,50 Playboy Late Night ■ 1,20 Joia la Kanal 4

PRO 7

SÎMBĂTĂ 9,40 Slimer & The Real Ghostbusters (d.a) ■ 10,05 Scooby Doo, Where Are You? (d.a) ■ 10,30 Taz-Mania (d.a) ■ 10,55 Beetlejuice (d.a) ■ 11,20 Groază, teroare, superșoarecele (d.a/r) ■ 11,45 Animaniacs (d.a) ■ 12,15 Pantera roz. ■ 12,40 Parker Lewis Comedie SUA 1991 (s), ■ 13,05 Flirt stradal. Data. Game ■ 13,35 Superman(s/r) ■ 14,30 Un trio cu patru pumni (Ritpide) ■ 15,20 Liane, fata din junglă, Germania 1956 (f.a) ■ 16,55 Pro Movie ■ 17,25 Familia Flintstones. În fiecare zi. O faptă bună (d.a) ■ 17,55 Tom & Jerry (d.a) ■ 18,10 Familia Simpson. Bart evadează (d.a) ■ 18,40 Tom & Jerry (d.a) ■ 18,55 Cousteau (d) ■ 19,55 Kung Fu. Sub semnul dragonului. Caine și petrecerea de familie, SUA 1993 (s.a) ■ 21,15 Red Sonja, Olanda 1985, (f. fant.) ■ 23,00 Total Terminator, SUA 1991, (f.a) ■ 1,00 Red Tiger (Erik), Canada 1988 (f.a) ■ 2,30 Nanga Parbat. Poarta albă înspre iad, Canada 1987, (f.a/r)

DUMINICĂ 9,30 Topo Gigio. Șoarecele spațial (d.a) ■ 9,55 Jabber Jaw. Regele mărilor (d.a) ■ 10,20 Scooby Doo, Where are you? (d.a) ■ 10,45 Aventurile lui Tiny Toon. Ora astrală a lui Pluky (d.a) ■ 11,10 Bugs Bunny (d.a) ■ 11,40 Batman (d.a) ■ 12,05 Garfield și prietenii săi (d.a) ■ 12,30 Familia Flintstones. Urmașul cel mai drag (d/a/r) ■ 13,00 Superboy. Sukkubus, SUA 1989 (s.a) ■ 13,25 Omul din Atlantis. Prăbușire în trecut, SUA 1977 (s.a) ■ 13,20 Ben Cropp. „Blîndul“ turism australian, Australia 1994 (d) ■ 15,30 Paradisul albastru, SUA 1981 (f.a) ■ 17,15 R.O.B.O.D.O.G., SUA 1979 (co) ■ 18,55 Diagnosticul. Crima. Ocrotitorul, SUA 1994 (s.p) ■ 19,55 Highwayman. Lupta clonaților, SUA 1988 (s.a) ■ 21,15 Trabbi Goes To Hollyood, SUA 1991 (co) ■ 23,05 Palm Beach-Duo. Un asasinat freudian, SUA 1994 (f.p) ■ 24,00 Un bărbat vede roșu în fața ochilor, SUA 1974 (f.a)

TELECABLE

SÎMBĂTĂ 9,00 Deschiderea emisiunii ■ 9,15 Desene animate ■ 10,00 Film: „Aventurile lui Gulliver“ (desene animate) ■ 11,15 Maraton pentru cei mici ■ 12,00 Film: „Shattered Promises“ (acțiune-dramă) ■ 15,00 Film documentar: „Stalin“ ■ 18,20 Telecinemateca: „Descult în parc“ ■ 21,00 Film: „Break Away“ (acțiune) ■ 22,30 Film: „Medicine Man“ (acțiune) ■ 0,15 Penthouse (sexy) ■ 0,30 Film: „Pardon Cupidon“ (sexy) ■ 1,50 Penthouse (sexy)

DUMINICĂ 9,00 Deschiderea emisiunii ■ 9,15 Desene animate ■ 9,50 Film: „Salvatorii“ (desene animate) ■ 11,15 Maraton pentru cei mici ■ 12,00 Film: „Călătorul norocos“ (prima parte) ■ 14,20 Maraton pentru cei mici ■ 15,00 Film: „O crimă“ (acțiune) ■ 16,30 Film: „Murdering Mum“ (acțiune-suspans) ■ 18,00 Film: „Psihoza“ (psihologic) ■ 19,30 Film: „Căldura“ (acțiune) ■ 21,00 Film: „Jucătorul“ (acțiune) ■ 22,30 Film: „Clubul“ (comedie) ■ 1,00 Film: „Răspunsuri la probleme sexuale“ (sexy).

RADIO NORD-EST

SÎMBĂTĂ 7,00-14,30 Cu bastonul prin oraș. Emisiune de informații, muzică și divertisment. Realizatori: Ovidiu Șimonca și Septimiu Sărățeanu ■ 14,30-18,00 Cutreierînd America în week-end. Emisiune de muzică country și concursuri. Realizatori: Costi Rezlescu și Andi Barbu ■ 18,00-19,00 BBC: Buletinul de știri și Actualitatea ■ 19,00-24,00 Dedicații muzicale. Muzică la cererea ascultătorilor ■ 0,00-4,00 Noapte de dans ■ 4,00-7,00 Backtraxx USA - VOA Europe.

DUMINICĂ 7,00-8,00 Ritmuri de înviorare ■ 8,00-8,30 BBC: Buletinul de știri și Actualitatea ■ 12,00-16,00 Mega 72.44. Realizatori: Sandi Leonties și Cătălin Elisei ■ 16,00-18,00 Nashville Record Review (VOA Europe) ■ 18,00-19,00 BBC ■ 19,00-21,00 Clepsidra cu sporturi. Emisiune de informații sportive. Realizator Septimiu Sărățeanu ■ 21,00-24,00 Dedicații. Muzică la cererea ascultătorilor ■ 0,00-1,00 Top clasic 10. Epoca de aur a muzicii pop în 60 minute. Realizator Sandi Leonties ■ 1,00-2,00 Planet 2000 - VOA Europe ■ 2,00-3,00 Soul music - VOA Europe ■ 3,00-4,15 Albumul nopții ■ 4,15-5,00 Jazz - VOA Europe ■ 5,00-5,30 Ritmuri de înviorare.

GRĂDINA COPOU

■ Astăzi, 24 iunie, de la orele 17,00, studenții anului II, clasa profesorilor Cornelia Gheorghiu și Emil Coșeru, de la Academia de Arte „George Enescu“, prezintă, în Grădina Copou, spectacolul „Nu puneți dragostea la încercare“, de George Carabin, după o idee de Basilio Locatelli.

SALA "GAUDEAMUS" A CASEI TINERETULUI

■ Duminică, 25 iunie, la orele 14,00, la Sala „Gaudeamus“, a Casei Tineretului, va avea loc simpozionul „Apariția lui Hristos“. Participă scriitorul britanic Benjamin Creme și scriitorul olandez Peter Liefhebber.

OPERA ROMÂNĂ

■ Duminică, 25 iunie, la orele 18,30, Opera Română Iași, în colaborare cu Academia de Arte „George Enescu“ prezintă premiera clasei de operă cu spectacolul „Căsătoria secretă“, operă comică în două acte, de D. Cimarosa. În distribuție: George Popa, Cristina Simionescu, Paloma Rogojină, Maria Macsim-Grierosu, Alexandru Petrescu, Cosmin Marcovici.

Principalele trenuri care circulă prin gara IAȘI

Nr. tren	Tren	Distanța de circulație	Ora plecării	Linia
683	ACC	CHIȘINĂU-CONSTANȚA	1:17	3A
684	ACC	CONSTANȚA-CHIȘINĂU	4:33	4A
255	ACC	IAȘI-CICEU-CRAIOVA	5:09	1A
622	ACC	IAȘI-BUCUREȘTI	5:50	2A
963	INTER	IAȘI-PAȘCANI-BUCUREȘTI	6:00	1A
341	ACC	IAȘI-TIMIȘOARA	6:13	2C
455	ACC	GALAȚI-SATU-MARE	11:09	3A
624	ACC	IAȘI-BUCUREȘTI N	11:30	4A
655	ACC	IAȘI-TIMIȘOARA	14:00	1C
626	ACC	IAȘI-BUCUREȘTI	14:45	1A
641	ACC	IAȘI-PAȘCANI-BUCUREȘTI	15:52	1C
967	INTER	IAȘI-PAȘCANI-BUCUREȘTI	16:20	1A
456	ACC	SATU-MARE-GALAȚI	16:33	3A
35	RAP	IAȘI-TIMIȘOARA	19:35	1A
345	ACC	IAȘI-TIMIȘOARA	20:30	2C
653	ACC	IAȘI-PAȘCANI-BRAȘOV	21:18	4A
668	ACC	IAȘI-MANGALIA	22:10	2A
61	RAP	IAȘI-PAȘCANI-BUCUREȘTI	23:30	2A

Nr. tren	Tren	Distanța de circulație	Ora sosirii	Linia
683	ACC	CHIȘINĂU-CONSTANȚA	1:02	3A
684	ACC	CONSTANȚA-CHIȘINĂU	4:18	4A
654	ACC	BRAȘOV-IAȘI	4:37	3A
627	ACC	BUCUREȘTI N.-IAȘI	5:39	Â
62	RAP	BUCUREȘTI N.-PAȘCANI-IAȘI	5:49	2C
656	ACC	TIMIȘOARA-IAȘI	6:07	2A
36	RAP	TIMIȘOARA-IAȘI	7:39	1A
346	ACC	TIMIȘOARA-IAȘI	8:42	1A
455	ACC	GALAȚI-SATU-MARE	10:54	3A
966	INTER	BUCUREȘTI-PAȘCANI-IAȘI	11:00	1A
642	ACC	BUCUREȘTI N.-IAȘI	12:40	1A
456	ACC	SATU-MARE-GALAȚI	16:14	3A
621	ACC	BUCUREȘTI N-IAȘI	17:19	1A
623	ACC	BUCUREȘTI-IAȘI	20:00	1A
342	ACC	TIMIȘOARA-IAȘI	21:42	2C
968	INTER	BUCUREȘTI N-IAȘI	21:50	1A
667	ACC	MANGALIA-IAȘI	22:26	2A
256	ACC	CRAIOVA-IAȘI	22:35	3A
625	ACC	BUCUREȘTI N-IAȘI	23:11	1A

Trenurile 621-622, 623-624, 625-626, 653-654, 642 circulă în regim de tren rapid

Principalele curse de autobuze care circulă prin autogara IAȘI

ORA	CURSA
6.00	Iași - Roman - Piatra-Neamț; Iași - Vaslui
6,15	Iași - Botoșani - Dorohoi; Iași - Răducăneni - Huși
6.30	Iași - Dolhești - Huși
7.00	Iași - Chișinău; Iași - Vaslui - Bîrlad - Tecuci - Galați - Tulcea
7,05	Iași - Ripiceni - Săveni
7.30	Iași - Roman - Bacău - Onești - Brașov; Iași - Bălți
8,45	Iași - Ungheni (R. Moldova)
9.30	Iași - Huși - Berezeni - Galați; Iași - Pașcani - Tîrgu-Neamț - Poiana Teiului - Vatra Dornei
10.00	Iași - Hîrlău - Botoșani - Siret - Rădăuți Bucovina
12.00	Iași - Pașcani - Fălticeni - Suceava - Gura-Humorului - cîmpulung Moldovenesc
12.30	Iași - Tg.Frumos - Șcheia - Pașcani
13.00	Iași - Roman - Bacău
13.30	Iași - Roman
14.00	Iași - Dolhești - Huși; Iași - Chișinău
14.15	Iași - Rducăneni - Huși; Iași - Șanta Mare - Ripiceni - Săveni
14.30	Iași - hîrlău - Botoșani; Iași - Roman - Bacău - Comănești; Iași - Ungheni (R. Moldova)
14.45	iași - Tg. Frumos - Mircești - Tg. Neamț
15.00	Iași - Piatra Neamț
16.00	Iași - Pașcani - Fălticeni
18.00	Iași - Hîrlău - Botoșani

☎ TELEFOANE UTILE

☎ **SALVARE: 961**
☎ **POMPIERI: 981**
☎ **POLIȚIE:** Inspectoratul Județean Centrala 140720; Dispecerat 146666; Municipiu Centrala 140020 Dispecerat 146840/955 Ofițer de serviciu 146850; Serviciul Circulație - 140070.
☎ **SERVICII MEDICALE MOBILE (asistență medicală de urgență la domiciliu): 113130/569, zilnic între orele 7,00-23,00**
☎ **AGENȚIA C.F.R.: 147673**
☎ **INFORMAȚII GARĂ: 146333**
☎ **AUTOGARĂ: 146587**
☎ **TAXICOM, dispecerat: 953, 146593**
☎ **AGENȚIA TAROM: 115239**
☎ **INFORMAȚII AEROPORT: 178126**
☎ **STAȚII PECO: Baș Ceauș - 176865; Aurel Vlaicu - 175872; Bucium - 132891; Crișan - 112182; Păcurari - 164142; Sărărie - 147480.**
☎ **A.C.R. - informații utile: 112345, 130177.**
☎ **DISPECERATE: R.A. Gaz-Metan - 141737; R.A. Apă-Canal - 142451; Renel - 147070, deranjamente - 147070; Termoficare - 141956; R.A. Locuința - 112434; Telefoane - Deranjamente - 921; Protecția mediului - 147010.**
☎ **GARDA FINANCIARĂ: 114065, 112427.**
☎ **ADMINISTRAȚIA FINANCIARĂ: 143030**
☎ **NOTARIAT: 147574**
☎ **TRIBUNAL: 146300**
☎ **PROCURATURĂ: 212566**
☎ **CAMERA DE COMERȚ: 117757**
☎ **CENTRUL MILITAR JUDEȚEAN: 146370**
☎ **STATUL MAJOR JUDEȚEAN DE APĂRARE CIVILĂ: 147594**
☎ **HOTELURI: Moldova - 142225; Traian - 143330; Unirea - 142110; Continental - 114320; Sport - 137817.**
☎ **POLICLINICA CU PLATĂ: triaj informații - 117244**
☎ **OFICIUL JUDEȚEAN PENTRU PROTECȚIA CONSUMATORILOR: 145392.**

Monitorul
cotidian de informații
Str. Smîrdan nr. 5 ■ Tel. 17.25.57; 271271; 271333; 271467 (centrala)
■ Fax 27.04.15
■ Publicitate tel./fax 14.47.76
■ REDACTOR SEF - Dan Radu
■ REDACTOR SEF ADJUNCT - Ovidiu Șimonca
■ SECRETAR GENERAL DE REDACTIE - Marius Cristian

SEFI DEPARTAMENTE:
■ Eveniment local: **Toni Hritac** (int. 110)
■ Investigatii: **Vali Știrbu** (int. 110)
■ Eveniment national și international: **Cristian Racu** (int. 110)
■ Economic: **Costel Stroescu** (int. 117)
■ Cultură: **Dorin Popa** (int. 109)
■ Sport: **Nicolae Grecu** (int. 107)
■ Redactor de serviciu: **Constantin Iurașcu** (int. 124)
■ Fotoreporter: Constantin Plop
■ Grafică: Lucian Amarii, Daniel Melinte
■ Publicitate: **Cristina Labonțu** (int. 122, fax 144776)
■ Difuzare: **Mihai Tudose** (int. 120)
■ Contabilitate: **Antoneta Filip** (int. 112)

NORD-EST PRESS
- agenție de presă -
Str. Smîrdan nr. 5 ■ Tel. 17.25.57; 271271 (centrala) ■ Tel 14.56.10
■ EDITOR: Mona Dîrțu

EDITOR
NORD-EST
Str. Smîrdan nr. 5 ■ Tel. 17.25.57; 27.12.71
■ Fax 27.04.15
Director general: ALEXANDRU LĂZESCU
Director editor: FLORIN ZAMFIRESCU
Director de marketing: CEZAR CALUSCHI
Director executiv: GABRIEL RUSU

ABONAMENTELE se pot face la orice Oficiu Poștal din țară.
MONITORUL figurează în catalogul Presei interne la poziția 838.

TIPAR OFFSET: MULTIPRINT, Iași str. Sf. Lazăr nr. 49

MONITORUL EXTERN

În Germania

Landurile Berlin și Brandenburg votează în favoarea reunificării

Landurile germane Berlin și Brandenburg au votat în favoarea reunificării pentru a forma un nou land în inima vechii Prusii. Parlamentele celor două landuri au convenit că reunificarea prin care se creează landul Berlin-Brandenburg va depinde de rezultatul unui referendum, programat pentru mai anul viitor, în care electoratul va decide nu numai dacă dorește această uniune, ci și dacă ea va intra în vigoare în 1999 sau în 2002. Noul land va avea o populație totală de circa șase milioane și va fi guvernat de la Potsdam, fosta capitală prusacă. Prima unificare a două landuri germane după 1952 trebuia să obțină aprobarea unei majorități de două treimi din ambele legislative, dar acest lucru nu s-a dovedit dificil de realizat cu atît mai mult cu cît printre cei care au pledat pentru reunificare s-au aflat primarul orașului Berlin, Eberhard Diepgen și primul ministru al landului Brandenburg, Manfred Stolpe.

Reacții la testele nucleare franceze din Pacific

Australia și-a rechemat ambasadorul din Franța

Australia își va chema ambasadorul din Franța, în semn de protest față de decizia Parisului de a relua testele nucleare din Pacificul de Sud, a declarat ieri premierul australian Paul Keating. Australia va îngheța și relațiile militare cu Franța, ceea ce înseamnă reducerea contactelor militare, care includ vizitele navelor și avioanelor, vizitele ofițerilor superiori, și acordurile referitoare la probleme de apărare și achiziții de materiale. Keating a declarat că guvernul său va face tot ce este posibil ca Franța să înțeleagă natura și dimensiunea opoziției Australiei față de reluarea testelor nucleare. Noile măsuri au fost luate ca urmare a respingerii de către Paris a cererii de nereluare a testelor, făcută de o delegație de protest din Pacificul de Sud, condusă de ministrul de Externe australian Gareth Evans. O manifestație de protest a avut loc vineri în fața ambasadei franceze din Noua Zeelandă, participanții purtînd pungi pline cu gunoi și pești morți. Ei au prezentat aceste pungi reprezentantului ambasadei, Georges Ayache, care le-a acceptat fără nici un răspuns.

Un "Euronews" local

TV-Alfa, primul post TV prin satelit pentru Europa Centrală și de Est

Reprezentanții a 25 de state au semnat recent, la Budapesta, protocolul de constituire a canalului TV-Alfa, primul post de televiziune cu transmisie prin satelit, destinat țărilor din Europa Centrală și de Est. Acest post de televiziune va începe să emită în 1997, fiind conceput ca un mijloc de asigurare a democratizării și a înțelegerii între popoare. El va fi accesibil celor 400 milioane de locuitori din țările central și est-europene, precum și celor din fosta URSS. Programele sale vor fi difuzate în șapte limbi principale, vorbite în zonă, pentru celelalte limbi urmînd să fie subtitrate cu ajutorul teletextului, precizează DPA. Alfa-TV va beneficia și de sprijin financiar din partea Uniunii Europene.

Teheranul este necrutător

Iranul menține condamnarea la moarte a lui Salman Rushdie

Iranul a confirmat faptul că se menține pedeapsa cu moartea împotriva autorului britanic Salman Rushdie. O delegație iraniană se află la Paris pentru convorbiri cu oficiali ai Uniunii Europene referitoare la această problemă. UE a cerut Iranului să dea asigurări că nu va încerca să îndeplinească condamnarea împotriva lui Rushdie, oferind în schimb posibilitatea ameliorării relațiilor politice și comerciale cu Iranul. Agenția iraniană de știri a informat însă că, potrivit Ministerului Afacerilor Externe, delegația își menține punctul de vedere. Agenția de știri franceză menționează faptul că Ambasada iraniană din Paris a confirmat acest lucru.

Război la granița de nord a Israelului

Un atac cu rachete din Liban ucide un francez

Un atac cu rachete, lansat ieri dimineață de forțele de gherilă din sudul Libanului asupra nordului Israelului, a provocat moartea unui muncitor francez, aflat la un obiectiv turistic din Israel, și rănirea altor opt persoane, au anunțat surse ale serviciilor medicale de urgență și ale securității israeliene, citate de Reuter. Cel puțin doi dintre cei opt răniți internați de urgență erau cetățeni străini, ei aflîndu-se într-o stare bună. Sursele au precizat că cel puțin două tiruri de baraj cu rachete Katiușa au lovit partea vestică a provinciei Galilea, din nordul Israelului. La Beirut, Hizbollah-ul pro-iranian și-a asumat responsabilitatea pentru atac, declarînd că acesta reprezintă răzbunarea pentru uciderea unei femei din satul Shaqra, din sudul Libanului, în cursul bombardamentului israelian de marți noapte. În cursul ultimului atac de acest tip, înregistrat la data de 15 iunie, opt israelieni fuseseră răniți de rachetele Katiușa, ceea ce a provocat riposta aviației israeliene, care a atacat obiective aflate sub controlul gherilelor Hizbollah (Partidul Lui Dumnezeu).

Camera inferioară a Parlamentului Rusiei se amestecă din nou în treburile interne ale Republicii Moldova

Duma a adoptat hotărîrea cu privire la imposibilitatea retragerii Armatei a 14-a

Camera inferioară a Parlamentului rus a adoptat joi hotărîrea cu privire la imposibilitatea retragerii Armatei a 14-a din Transnistria. Astfel, legislativul rus nu numai că s-a amestecat în mod direct în treburile interne ale Moldovei, ci a acordat sprijin separatismului. Din inițiativa lui Alexandr Lebed, fostul comandant al Armatei a 14-a, Duma a adoptat o lege, cu privire la asigurarea securității în zona dislocării Armatei a 14-a de Gardă, a forțelor armate ale Federației Ruse.

Lebed s-a adresat Dumei de Stat, cu rugămintea ca aceasta "să adopte acte legislative privind protecția a mii de cetățeni ai Rusiei, care, în pofida propriei voințe, au rămas peste hotarele patriei istorice și privind neadmiterea răspîndirii necontrolate, periculoase, a armelor și a armamentelor, în această regiune". Fostul comandant de armată a mai subliniat că, deocamdată, nimeni nu și-a asumat responsabilitatea pentru posibilele urmări negative, în caz de începere a realizării directivei Ministerului Apărării. Este vorba despre restructurarea Armatei a 14-a și Duma de Stat a ținut cont de rugămintea lui Alexandr Lebed.

Legea a fost adoptată la lectura a treia, deci, definitiv. Documentul obligă stoparea reorganizării structurilor de conducere, reducerea contingentului și retragerea Armatei a 14-a din locurile de dislocare, pînă la realizarea condițiilor necesare de reglementare politică a conflictului din Transnistria. Se interzice transportarea și nimicirea munițiilor, a armamentului și tehnicii militare, aflate sub controlul armatei. Legea intră în vigoare numai dupa aprobarea ei de către Consiliul Federației și semnarea ei de către președintele Rusiei. Între timp, după afirmațiile generalului de armată Konstantin Kobeț, joi trebuia să înceapă transportarea în Rusia a armamentului și munițiilor din depozitele Armatei a 14-a.

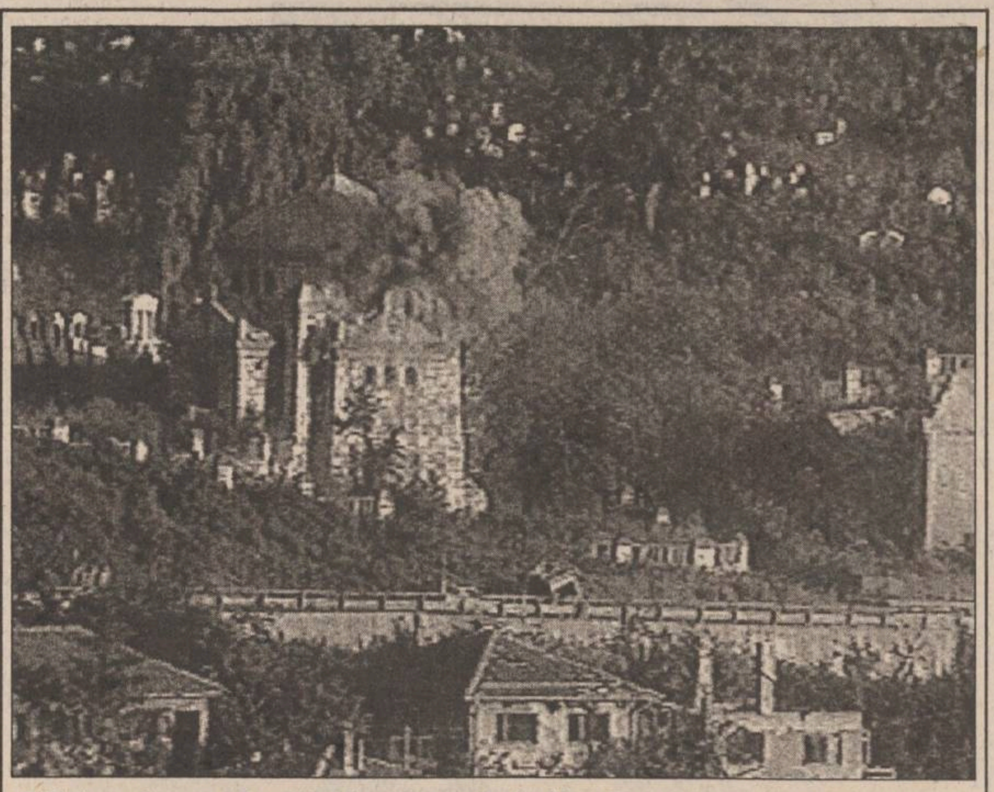

Ultimele evoluții ale situației din Bosnia

Trei persoane și-au pierdut viața, după ce o rachetă a lovit un bloc de apartamente

O rachetă a lovit joi un bloc de apartamente din capitala bosniacă, Sarajevo. Cel puțin trei persoane și-au pierdut viața, între care și o fetiță de doi ani, și multe altele au fost rănite. Pierderile în rîndul populației civile cresc, ca urmare a tirurilor de mortiere și de artilerie, aparent executate la întîmplare de forțele sîrbilor bosniaci. Oficialități ale guvernului bosniac au afirmat că 12 persoane au fost ucise și aproape 50 rănite în urma atacurilor de mortiere, din timpul nopții. Agenția bosniacă de presă Onasa a citat, joi, o declarație a Corpului 1 al armatei guvernamentale musulmane, care arăta că acesta a eliberat 150 km pătrați în jurul capitalei bosniace în timpul ofensivei de o săptămînă, 248 de soldați ai inamicului fiind uciși și circa 650 răniți. Raportul nu a putut fi confirmat de ONU, operațiunile sale în Bosnia fiind strict controlate de cele două părți aflate în conflict. Sîrbii bosniaci declară că au înfrînt ofensiva musulmană de la Sarajevo, dar au precizat că ambele părți au suferit pierderi grele.

Cel mai mare pariu al premierului John Major

■ ***reacții și detalii după demisia de la conducerea Partidului Conservator a primului ministru britanic John Major***

Ministrul de Externe britanic, Douglas Hurd (stînga), a decis să-l urmeze pe John Major (dreapta), anunțîndu-și retragerea din funcție luna viitoare

Premierul britanic John Major a demisionat, joi, din funcția de lider al Partidului Conservator, provocîndu-i astfel pe oponenții săi să candideze la alegerile pentru conducerea partidului, sau să tacă. Major a declarat că se așteaptă să cîștige alegerile pentru funcția de lider al partidului de pe 4 iulie a.c., întrucît nu se așteaptă să fie "concurat de cineva din Cabinet". Printr-o mișcare care a luat politicienii și comentatorii politici prin surprindere, el a declarat la o conferință de presă că, în cazul în care pierde alegerile pentru funcția de lider al Partidului Conservator, își va da demisia din funcția de prim-ministru.

Major s-a declarat "sătul de speculațiile fără sens", afirmînd că a sosit timpul să limpezească apele o dată pentru totdeauna. Provocarea premierului britanic este o încercare aproape disperată de a-și reinstaura autoritatea asupra unei facțiuni din partidul său, care arată o îngrijorare crescîndă în perspectiva alegerilor din mai 1997. Sondajele îi plasează pe conservatori cu nu mai puțin de 30 de procente în urma laburiștilor. Liderul acestora, Tony Blair, a spus că gestul disperat al lui Major arată că acesta nu mai este în stare să guverneze. Conservatorii sînt prea divizați, în special în problema integrării europene, această provocare neschimbînd cu nimic situația, a mai declarat Blair.

Primele semne ale succesului mișcării lui Major au apărut deja. Personalități de frunte ale conservatorilor au declarat că se îndoiesc de apariția unui contracandidat, iar Major a fost sprijinit de miniștrii cei mai importanți, care i-ar fi putut deveni adversari la fotoliul de lider. Ministrul Comerțului, Michael Heseltine, considerat rivalul principal, a menționat că îl sprijină pe Major. De asemenea, secretarul Foreign Office-ului, Douglas Hurd, va părăsi guvernul în luna iulie, în semn de sprijin pentru acțiunea premierului britanic. Hurd intenționa de mult timp să facă un astfel de demers, care acum îi este facilitat și de faptul că premierul John Major a convocat noi alegeri pentru conducerea Partidului Conservator. Posibilul succesor al lui Hurd este actualul secretar al Apărării, Malcolm Rifkind.

Douglas Hurd a fost în repetate rînduri ținta criticilor exprimate de numeroși membri ai Partidului Conservator, pentru atitudinea sa calificată ca fiind "exagerat de pro-europeană". Joi, ziarul "Daily Telegraph" anunțase deja intenția lui Hurd de a-și părăsi postul, dorind astfel să-i acorde premierului Major posibilitatea unei remanieri guvernamentale.

Parlamentul rus se confruntă cu o criză constituțională

■ ***pentru moment, deputații ruși au renunțat la cererea de demisie a președintelui Elțîn, cerînd în schimb demiterea miniștrilor Apărării, Internelor și Securității***

Camera Inferioară a Parlamentului rus, Duma de Stat, a stabilit ieri data de 1 iulie pentru un nou vot de încredere în Guvern, solicitat de însuși premierul Viktor Cernomîrdin. Deputații au decis cu 249 de voturi pentru, șapte împotrivă și o abținere susținerea votului solicitat, care va avea loc la două zile după o reuniune crucială a Consiliului de Securitate al Rusiei, în care va fi dezbătută soarta ministerelor-cheie aflate sub tirul criticilor parlamentare. Duma a mai aprobat o rezoluție prin care se cere președintelui Boris Elțîn să-i demită pe miniștrii Apărării, Pavel Graciov, al Internelor, Victor Erin, al Naționalităților, Nikolai Egorov și pe șeful Serviciului Federal de Securitate, Serghei Stepașin. Aceștia sînt considerați responsabili de abordarea greșită a campaniei militare din Cecenia, care durează de șase luni, și de slaba prestație a Executivului din timpul crizei ostaticilor de la Budennovsk.

Duma aprobase miercuri o moțiune de cenzură, fără valoare executorie, împotriva Guvernului, acordîndu-și un răgaz de trei luni pentru a confirma această decizie printr-un al doilea vot. Potrivit Constituției, în fața unei astfel de moțiuni, președintele are de ales între demiterea Guvernului, dizolvarea Parlamentului sau ignorarea votului. Dacă Duma își reconfirmă, în termen de trei luni, votul de neîncredere, președintele este obligat să recurgă la una dintre primele două alternative. Premierul Cernomîrdin a declarat însă, joi, că nu poate aștepta atît de mult și a cerut Dumei să dezbată și să supună votului, cît mai curînd posibil, o moțiune de încredere în Executiv. Votul Dumei a lăsat guvernul, care dezbate în prezent bugetul anului viitor, în expectativă, pentru o perioadă de trei luni, timp în care Duma trebuie să se decidă dacă își va menține votul de neîncredere, obligîndu-l pe Elțîn fie să demită executivul, fie să dizolve parlamentul.

Cei 450 de deputați ai Dumei, profund divizați și preocupați să-și păstreze fotoliile, ar putea încerca să întîrzie procedurile, evitînd un vot potențial periculos pentru ei, este de părere adjunctul premierului rus, Serghei Șahrai. El a adăugat însă că Executivul nu îi va lăsa pe deputați să scape cu ceea ce el a calificat drept o "atitudine politică periculoasă". "Dacă parlamentul refuză să ia în considerare votul de încredere solicitat de guvern, vom cere un refuz oficial, cu care să ne putem adresa Curții Constituționale", a conchis Șahrai, însă el a lăsat deschisă o portiță spre un compromis, pe care guvernul este gata să-l negocieze. Posibilul compromis fusese evidențiat de către președintele Elțîn, care a sugerat că ar putea demite unii înalți oficiali ai executivului. Criticile Dumei se îndreaptă în principal spre miniștrii ce dețin portofoliile Apărării și Internelor, precum și spre șeful Serviciului Federal de Securitate, pe care însuși Elțîn i-a criticat joi.

Budennovsk iese din șoc. Cel mai mare act terorist din istoria omenirii

Așa caracterizează primul act de terorism politic în Rusia, corespondentul cotidianului "Komsomolskaia Pravda", Vladimir Ladnîi și Valeri Iakov de la "Izvestia" (nr. 114 din 23 iunie a.c.), care s-au oferit ostatici-voluntari pentru a însoți detașamentul de teroriști al lui Basaev în drum spre Cecenia. Din relatările lor reținem următoarele secvențe.

"Trebuie să fii cow-boy ca să te hotărăști să faci un astfel de pas - a spus, în numele celor peste 50 de corespondenți care au refuzat categoric să facă acest drum, un italian. Guvernanții voștri n-au crutat 1.500 de statici în spital, iar de cei 150 din autobuze nu vor ține cont".

Pe corespondenții străini i-a uimit hîrtia pe care trebuia s-o semneze voluntarii: nici un fel de garanții din partea guvernului! Deci, cei 150 de ostatici au plecat în cele șapte autobuze, acoperindu-i cu trupurile lor pe teroriști. Ostaticele aveau imprimate pe mînă sau pe picior datele personale, din cauză că multe cadavre erau schilodite pînă într-atît încît erau de nerecunoscut.

În tabăra teroriștilor, au rămas în viață 127 de membri, 16 au fost uciși, 15 - grav răniți, iar 10 - ușor răniți - printre care și Shamil Basaev care nu și-a scos glontele din mînă pentru a nu-și înrăutăți starea sănătății. "Luptătorul trebuie să dea dovadă de stăpînire de sine precum un cartuș ce zboară spre țintă. Nimic nu trebuie să ne distragă atenția: nici alcoolul, nici femeia... Pentru o gură de bere am primit 40 de bastoane de cauciuc", le relata corespondenților cecenul Salambek.

De fapt întregul eveniment amintește de un teatru sinistru al absurdului - susțin ziariștii. Părăsind spitalul, toți luptătorii ceceni cereau scuze medicilor pentru cele întîmplate. "Noi n-am avut altă soluție, în caz contrar acest război nu s-ar fi terminat nicicînd", explicau teroriștii.

Calea spre Cecenia, în loc de cîteva ore planificate, a durat aproape două zile. Nervii erau încordați pînă la maxim. Elicopterele de luptă aruncau din aer focoase cu trotil. Ne opreau mereu milițienii. Nu ne dădeau apă. Autobuzele au avut pană de cinci ori. Dar teroriștii au dat dovadă de reținere și n-au răspuns cu foc la provocări.

Spre dimineață cortegiul a intrat pe teritoriul Daghestanului unde luptătorii au fost întîmpinați de sute de oameni cu flori și produse alimentare pe care le împărțeau cu ostaticii.

Satele cecene i-au întîmpinat cu entuziasm pe eroii naționali, salutîndu-i cu pistoalele automate în mîini și rugîndu-se lui Allah. Toți plîngeau. La Zandak, unul din cele șase sate de munte, apărate de Dudaev, a avut loc un miting și un Te Deum. "Voi ați adus pacea pe pămîntul nostru!", cu aceste cuvinte pline de respect se adresau localnicii ostaticilor ruși.

22 iunie a fost zi de doliu în Rusia. Această zi a coincis cu cea de-a 54-a aniversare a agresiunii Germaniei fasciste. Tot în această zi a fost înmormîntată ziarista Natalia Aliakina - colaboratoare a Agenției germane de radio "Rufa" și a revistei "Focus". Ea a fost una din victimele tragediei din Budennovsk. Dar pe ea n-au ucis-o teroriștii ceceni... În numele diplomaților germani, printre care se afla și soțul Nataliei, Hisbert Mrozek, al jurnaliștilor din mai multe țări, al prietenilor ei din străinătate, a vorbit Frank Hoffer, primul secretar al ambasadei Germane la Moscova, care a spus: "Vom depune toate eforturile pentru a cerceta imparțial acest tragic incident. Ce s-a întîmplat? De ce s-a întîmplat ? Cum a fost posibil să se întîmple așa ceva, în general?" *("Trud", vineri, 23 iunie a.c.)* (Vlad VLASE)

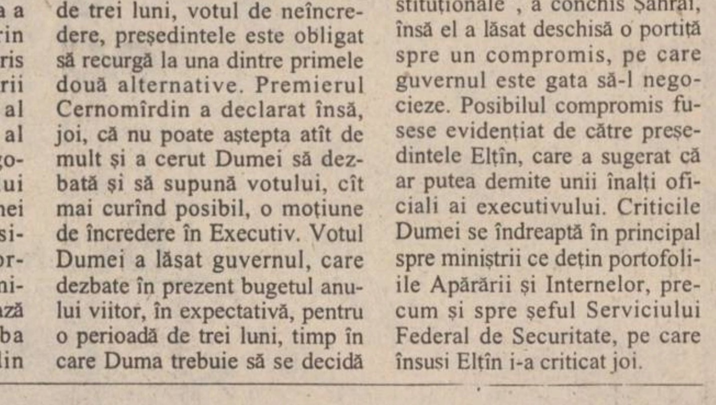

Membrii comandoului cecen au fost întîmpinați cu onoruri de locuitorii satelor din Cecenia

MOBUR SRL
distribuitorul unic al produselor originale braziliene
NOVA BRASILIA
Datorită extinderii rețelei noastre de distribuție și pentru întărirea echipei, avem disponibile posturile de
AGENȚI VÎNZĂRI
Candidații ideali trebuie să fie:
- receptivi la nou
- dinamici
- entuziaști
- buni organizatori
- ordonați
- capabili să muncească fără a se uita la ceas
- posesori permis de conducere, categoria B
Cererile și un curriculum vitae vor fi depuse la sediul SC MOBUR SRL, str. Sulfinei nr. 4-7 (în spatele Policlinicii nr. 1), pînă la data de 26.06.1995.
MOBUR Str. Sulfinei nr. 4-7 (în spatele Policlinicii nr. 1) Tel. 032/11.22.18

PREȚURILE CELE MAI MICI LA:
- confecții din blană naturală pentru femei și bărbați, marca FAVIOR ORĂȘTIE
- mochete și covoare sintetice Beclean și Sibiu
- covoare și carpete persane Siret și Alba-Iulia
- stofe pentru mobilă
- perdele simple și jacard
doar vizitînd magazinul ARIO
Str. Păcurari nr. 142, telefon 163928
Program de funcționare: 10^{00} - 18^{00}, zilnic, sîmbăta, 8^{00} - 14^{00}
În magazinul nostru se pot festona covoare

STAYER electropompă
PI 800
Putere 800 W
Debit 5mc/h
Greutate 4,8 kg
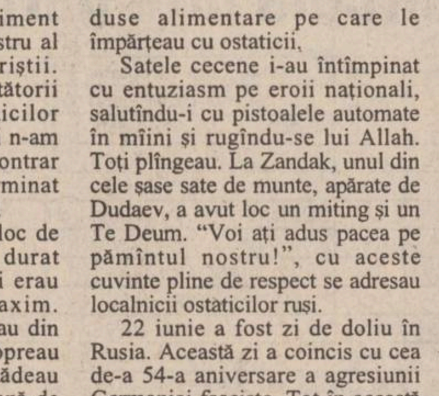

NOU STOC LIMITAT
ALFA CIVIC Șos. Națională 198, bl. B, sc. A, et. 7, ap. 26 CP 765, CP 3 6600 Iași, România Tel./Fax (40)-32-13.76.13
unelte • scule • dispozitive • accesorii • aparate electrice • instalații • adezivi • coloranți • abrazivi

citiți citiți citiți citiți citiți

LUMEA magazin
Nr. 6 • 1995
Rusia anului 2010
Castele fără fantome
Culisele Ministerului de Interne
Un pas până la răscruce
citiți citiți citiți citiți citiți

BIBLIOTECA CENTRALĂ UNIVERSITARĂ M. EMINESCU IAȘI

LUNI
26 iunie 1995
An V, Nr. 148
(1211)
12 PAGINI
400 LEI
pentru Republica
Moldova
30 bani

cotidian de informaţii
Monitorul

SECȚIUNEA
A
ȘTIRI,
OPINII,
COMENTARII

Înainte de a anunța
Poliția, Salvarea sau
Pompierii, sunați la
MONITORUL!
271.333

Director onorific: AUREL LEON
Redactor șef: DAN RADU

Un eveniment așteptat timp de 10 ani de ieșeni

VICTORIE!

■ F.C. LYNX Iași a promovat ieri în prima divizie la fotbal ■ partida de la Brașov cu ELECTROPUTERE Craiova s-a încheiat aseară cu scorul de 6-5 după loviturile de la 11 metri ■

Ieri după-amiază s-a disputat la Brașov meciul de baraj pentru Divizia Națională de fotbal, între ***Lynx Iași*** și ***Electroputere Craiova.*** La capătul unui meci de un rar dramatism, jucătorii ieșeni au învins cu ***6-5,*** după loviturile de departajare. La sfîrșitul celor 90 de minute de joc, scorul a fost egal, 2-2, datorită golurilor marcate de ***Năstasie*** (min. 32 și 62), respectiv ***Kerezsy*** (min. 66) și ***Dobrea*** (min. 84). În prelungiri, ambele echipe au practicat un joc închis, stăpînite de frica primirii unui gol care ar fi dus automat la încheierea partidei. S-a ajuns la loteria penalty-urilor, care i-a purtat pe cei peste 8000 de spectatori de la agonie la extaz. Au înscris succesiv Kerezsy, Dobrea și Cotan pentru ieșeni, respectiv Mohora, Albeanu și Dănciulescu, pentru Electroputere. Au ratat Căunei și Urdaru, respectiv Tudor și Ștefănică. La scorul de 5-5, Nemțanu înscrie, iar portarul nostru Cîmpeanu apără lovitura executată de Pătru, aducîndu-le jucătorilor, antrenorilor și susținătorilor ieșeni (veniți la Brașov în număr de aproximativ 3000) bucuria unei victorii visate de zece ani, de cînd Politehnica a retrogradat din prima divizie. Echipa noastră se întoarce la Iași în cursul zilei de astăzi și sperăm să aibă parte de o primire pe măsura marii performanțe realizate. **(Ion C. Teodor)**

Citiți o cronică amplă a acestei partide, precum și alte amănunte de culise, în pagina 1B a suplimentului MONITORUL SPORT.

Lista neagră a aviaticii românești a mai înregistrat o victimă

Catastrofă aeriană la Bacău

■ un avion s-a prăbușit în timpul unui miting aviatic ■ pilotul a reușit să evite căderea aparatului peste tribuna oficială ■ copilotul se află în viață, dar a suferit o fractură a coloanei vertebrale ■

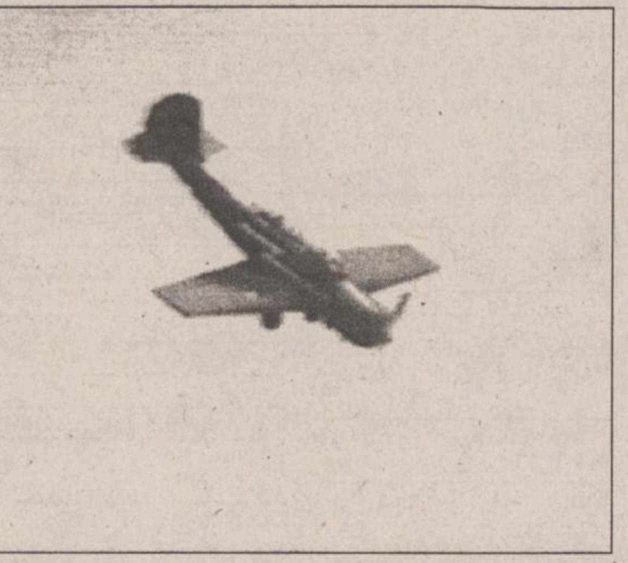

Momentul în care avionul YAK 52 a fost scăpat de sub control și se îndrepta spre sol

Un avion de antrenament de tip ***YAK 52,*** produs de firma Aerostar, s-a prăbușit, sîmbătă, pe Aeroportul din municipiul Bacău, în timp ce efectua un zbor de încercare. Accidentul, soldat cu moartea pilotului și rănirea gravă a copilotului, s-a produs în timp ce pe aeroport avea loc un miting aviatic de celebrare a 75 de ani de la înființarea centrului aeronautic băcăuan. Aflat în evoluție deasupra pistei, la o altitudine mai mică de 50 de metri, aparatul de zbor nu a mai răspuns comenzilor. Pentru a evita prăbușirea pe locul în care se aflau tribuna oficială și publicul venit la spectacolul aviatic, piloții au virat dreapta. Avionul, care nu a mai putut fi redresat, a lovit solul și, după un salt de aproape 10 metri, s-a oprit într-o stație de radiolocație. Pilotul, ***lt. col. Artimon Antonesei,*** în vîrstă de 43 de ani, a murit pe loc. Copilotul mr. ***Lazăr Banu,*** de 42 de ani, a suferit o fractură de coloană vertebrală, fiind transportat de urgență la Spitalul Militar Central din București.

Directorul Direcției de calitate a fabricii de avioane AEROSTAR a declarat postului de radio PRO FM că aparatul pilotat de Antonesei și Banu ieșise de curînd din producție și efectua un zbor de testare. Surse din cadrul Spitalului Militar Central au declarat, duminică dimineața, că maiorul Banu a ieșit din starea de comă, dar situația sa continuă să fie critică. Pilotul are un politraumatism cranian, fracturi multiple la nivelul membrelor inferioare și, probabil, un hematom cerebral. Avioanele „YAK-52", proiectate pentru școală și antrenament, sînt produse de fabrica de avioane din Bacău încă din 1980 sub licență sovietică. Pînă acum, peste 1.800 de bucăți au ieșit de pe poarta fabricii, numărul mic de accidente înregistrate cu acest gen de aparat, față de volumul producției, cotîndu-le ca fiind extrem de sigure. Pînă în 1990, aparatul „YAK-52" se producea exclusiv cu materie primă provenind din URSS, însă, după revoluție, s-a încercat adaptarea pretențioaselor materiale de aviație la producția românească. Partea rusă nu a mai fost de acord cu decontările în lei sau în ruble transferabile, solicitînd dolari. O comisie de anchetă analizează cauzele prăbușirii avionului.

Regina Ana a sosit la Iași

Sîmbătă, 24 iunie a.c., ***Regina Ana*** a început o vizită cu caracter privat în orașul Iași și în alte localități din Moldova. Acțiunea a fost organizată de filialele locale ale asociațiilor monarhiste ***„Mișcarea pentru Regatul României"*** și ***„Amicii Regelui Mihai".*** Pînă la închiderea ediției, vizita s-a derulat calm, fără incidente. **(Dan FODOR)**

În pagina 2A puteți citi un material care prezintă pe larg filmul vizitei Reginei Ana la Iași și în satele din împrejurimi.

Sîmbătă a fost lansat MONITORUL DE BOTOȘANI

Sîmbătă, la Botoșani, în prezența a peste trei mii de cetățeni ai acestui oraș, a fost lansat un nou cotidian: **Monitorul de Botoșani.** Grupul de presă Nord-Est din Iași, editorul MONITORULUI, lansează astfel un nou ziar, după ce, cu numai o lună în urmă, a scos pe piață **Monitorul de Roman.** Grupul de presă ieșean este, de asemenea, cel care editează săptămînalele **Nord-Est Magazin, Monitorul TV, Bomba de Cauciuc** și lunarul în limba engleză **Romanian Monitor.**

NOUTĂȚILE ZILEI

Televiziunea rusă consideră că ZIUA a denigrat Rusia în scandalul „Iliescu-KGB"

Televiziunea Publică Rusă a difuzat, în jurnalul de actualități de sîmbătă, 24 iunie, orele 14,00, o știre despre articolele publicate în cotidianul ZIUA, articole prin care se acredita ideea că președintele României, Ion Iliescu, a fost racolat de KGB în timpul studenției sale la Moscova. Prin felul în care a fost redactată, știrea, însoțită de o imagine a clădirii în care funcționează redacția cotidianului bucureștean, ironizează campania dusă de publicația amintită, despre care se menționează că era „puțin cunoscută" pînă în momentul „în care a publicat o știre de senzație". Televiziunea Publică Rusă amintește și de faptul că toate ziarele de opoziție s-au raliat campaniei de presă a cotidianului ZIUA, „alimentînd astfel campania de denigrare a președintelui și, totodată, a Rusiei".

Emil Cioran a fost înmormîntat în apropierea lui de Eugen Ionescu

La Paris, a fost înmormîntat sîmbătă, filozoful și scriitorul Emil Cioran, care a încetat din viață marți, la vîrsta de 84 de ani. Ceremonia funerară a avut loc la Biserica Ortodoxă Română din Paris. După o slujbă bisericească de o oră, corpul neînsuflețit al maestrului a fost dus la Cimitirul Montparnasse, unde a avut loc înhumarea, nu departe de locul unde odihnește Eugen Ionescu. La ceremonia bisericească, au participat din partea Ambasadei române, ambasadorul României, Caius Traian Dragomir, iar din partea Academiei Române, au fost prezenți Marin Sorescu și Eugen Simion. Singurul discurs funebru rostit după slujbă a fost, în realitate, mesajul Regelui Mihai, citit de Marie-France Ionesco, atît în limba română, cît și în limba franceză.

Republica Moldova se pregătește să intre în Consiliul Europei

Intrarea Republicii Moldova în Consiliul Europei va fi dezbătută marți, în cea de-a doua zi a sesiunii Adunării Parlamentare a Consiliului Europei, care se va desfășura în perioada 26-30 iunie. Raportorul dezbaterii este Lordul Finsberg (Marea Britanie). Din partea Comisiei Juridice raportori sînt domnii Columberg (Elveția) și Jeszenszky (Ungaria). Un alt raport, din partea Comisiei pentru Relații cu Țările Nemembre, va fi prezentat de doamna Durrfeu (Franța).

Daewoo va produce automobile și în Polonia

Concernul sud-coreean Daewoo Motor Co. va semna săptămîna viitoare un acord pentru înființarea unei companii mixte cu firma poloneză Fabryka Samochodow w Lublinie (FSL), pentru producerea a 90.000 automobile anual, informează Reuter. După demararea proiectului, concernul sud-coreean va investi în Polonia 350 milioane dolari, pentru a finanța fabricarea a 40.000 automobile și asamblarea altor 50.000 anual. Tot aici vor fi produse 60.000 de motoare Diesel și subansamble pentru fabricile de automobile pe care Daewoo le-a înființat în România, Cehia și Uzbekistan.

Asociația ziariștilor români protestează împotriva SRI

Asociația Ziariștilor Români (AZR) a solicitat sîmbătă Comisiei parlamentare de supraveghere a SRI să investigheze cazul de filaj a doi ziariști de către lucrători ai Serviciului Român de Informații, petrecut miercuri, 21 iunie. „Este limpede că această acțiune nu a fost autorizată de Parchetul General. În consecință, serviciile secrete de informații se fac vinovate de o acțiune ilegală, de poliție politică îndreptată împotriva presei independente".

Un șofer s-a sinucis după ce a crezut că și-a ucis prietenul

Un șofer din Iclod-Cluj s-a sinucis, crezînd că și-a ucis prietenul într-un accident rutier, informează IGP. Petru Todean, în vîrstă de 26 de ani, a pierdut, vineri, controlul direcției mașinii pe care o conducea cu viteză excesivă și a lovit un stîlp de beton de pe marginea șoselei. După impact, Todean l-a văzut pe prietenul său, Călin Lăcătuș, sîngerînd și în stare de inconștiență, ceea ce l-a determinat să creadă că acesta și-a pierdut viața. Todean a părăsit locul accidentului și s-a spînzurat, într-o casă părăsită. Lăcătuș a fost găsit de localnici și transportat la spital. Deși era grav rănit, medicii au reușit să-i salveze viața.

TESTER
TESTER TRADING
distribuitor unic în județul Iași
al produselor
KRAFT JACOBS SUCHARD
vă oferă
produse zaharoase de Brașov
la prețul producătorului
ADAOS COMERCIAL 0%
Depozit: Luca Arbore nr. 2
în spatele Centrului de Librării (Moara de Foc),
în incinta Laboratorului de Cofetărie Gastrocom
Tel. 032/250559; 250699
Căutăm și importatori pentru Republica Moldova.

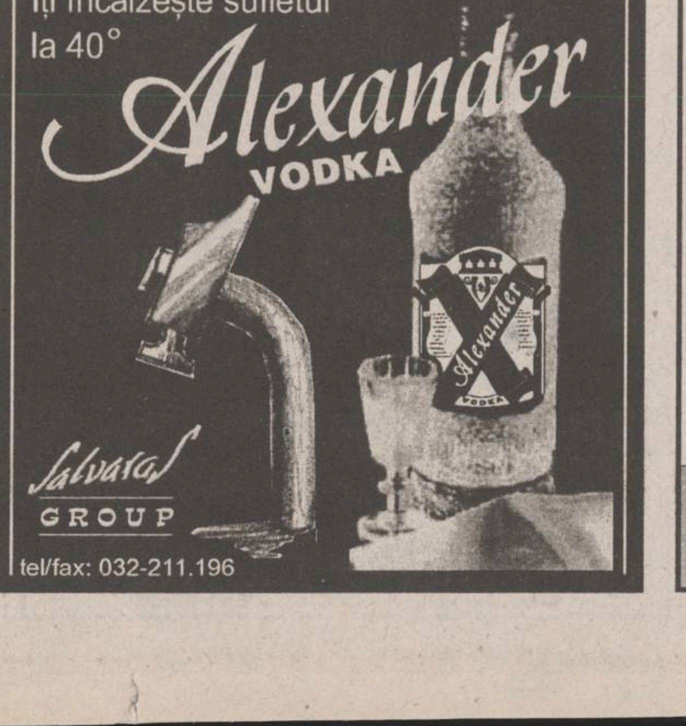

Îți încălzește sufletul
la 40°
Alexander
VODKA
Salvatas
GROUP
tel/fax: 032-211.196

En gros
- bere ZIMCA - Piatra Neamț
- vin la 1 l
  - FETEASCĂ REGALĂ
  - FETEASCĂ ALBĂ
  - PELIN
  - ALIGOTE
- suc RIO - 2 l - 4 sortimente
- suc SOROLI-COLA - 1/4 l
  - grape-fruit
  - Cola
  - exotic
  - orange

S.C. DECAR S.R.L.
str. Crișan nr.12
(fosta intrare în
Cooperativa Solidaritatea)
tel./fax 212338

PRONOSPORT

1. F.C. Becej - Farul 1-2 **2**; 2. Ceahlăul - Veliko Tîrnovo 2-0 **1**; 3. Havnar Bolfelag - „U" Cluj 0-0 **X**; 4. S.C. Heerenven - Naesved I.F. 2-1 **1**; 5. Bekescaba - Uniao Leiria 2-2 **X**; 6. Bohemians Dublin - Odense B.K. 0-2 **2**; 7. I.F.K. Norrköping - H.J.S. Helsinki 1-1 **X**; 8. I.B.K. Keflavik - F.C. Metz 1-2 **2**; 9. Linzer A.S.K. - Patrick Thistle 2-2 **X**; 10. Pogon Szczecin - A.S. Cannes 1-2 **2**; 11. F.C. Boby Brno - F.C. Groningen 1-2 **2**; 12. Beitar Ierusalim - R.S.C. Charleroi 0-1 **2**; 13. Wimbledon - Bursaspor 0-4 **2**

NOROC

0 0 0 1 7 1 4

LOTO 6/49

20 30 48 29 16 36

MONITORUL DE IAȘI

La propunerea inspectorilor Prefecturii

Primarul din Popricani a fost suspendat din funcție

La sfîrșitul săptămînii trecute, Corpul de Control din cadrul Prefecturii Iași a înaintat un referat prefectului ***Dan Gâlea,*** prin care se analiza activitatea lui ***Eugen Vornicu,*** primar al comunei Popricani. Constatîndu-se veridicitatea dezvăluirilor publicate de “Monitorul” , din care reieșeau crasele ilegalități săvîrșite de primarul Eugen Vornicu în perioada 1990-1994, Corpul de control a propus prefectului Dan Gâlea suspendarea actualului primar al comunei Popricani. Reamintim că primarul Eugen Vornicu a vîndut terenuri, la sfîrșitul anului 1992, care aparțineau fostei IAS Popricani. Printre cei care au cumpărat de la Primăria Popricani terenuri ale fostei IAS se numără și agronomul Petru Pop, șeful Camerei Agricole Popricani, plt.maj.Virgil Bogdan, șeful postului de poliție Popricani, iar primarul Eugen Vornicu și-a cumpărat un lot de casă de 5.000 m.p. din rezerva Primăriei, pentru care deține un titlu de proprietate obținut ilegal în anul 1993. Totodată, primarul Vornicu a făcut mai multe afaceri în folosul propriu, dar în paguba țăranilor.

“Am fost de acord cu măsura propusă de inspectorii Corpului de control, iar primarul Eugen Vornicu se va prezenta luni (n.r.-astăzi) ***la Prefectură pentru a i se aduce la cunoștință măsura adoptată de noi”*** ne-a declarat prefectul Dan Gâlea. **(Daniel NIȚOI)**

La Tîrgul de ceramică

Grădina Copou a devenit neîncăpătoare pentru vizitatori

Ieri, în Grădina Copou din Iași a avut loc deschiderea ediției 1995 a Tîrgului de ceramică **“Cucuteni 5000”**, care a atras, în cursul dimineții, cîteva mii de vizitatori. Această manifestare, devenită tradițională pentru municipiul Iași, a reunit un mare număr de meșteri olari din țară, care au adus sortimente diversificate de ceramică. Astfel, vizitatorii au posibilitatea să cumpere, de la obișnuitele farfurii de ceramică, de diferite dimensiuni, pînă la fluierele din ceramică - umplute cu apă - pentru copii.

Prezent la manifestarea amintită, ***Radu Onofrei,*** șeful Serviciului de gospodărire comunală al Primăriei Iași, care a autorizat desfășurarea în grădina Copou a Tîrgului de Ceramică, a remarcat aglomerația provocată de numărul mare de vizitatori. Din această cauză, Radu Onofrei a afirmat că pentru următoarea ediție a Tîrgului de Ceramică va fi căutat un alt amplasament în municipiu. În acest fel, se speră să fie rezolvată și problema parcării autoturismelor vizitatorilor, autoturisme care au aglomerat ieri străzile din jurul Grădinii Copou. **(Alin TOCAN)**

În loc de tabere

Copiii de la casele de copii vor fi mutați dintr-un cămin în altul

Ca și în anii trecuți, pentru elevii de la Casele de copii a pleca într-o tabără reprezintă o adevărată problemă. Lipsa fondurilor financiare nu permite deplasarea acestor copii la mare sau la munte. De fapt, pentru ei, noțiunea de “tabără” înseamnă o altă Casă de copii. Anul acesta, copiii de la Casa din Bogdănești vor veni la Casa de copii Bucium, iar cei de la Budăi își vor petrece o parte din vacanță la Hălăucești. Deci, practic, ei nu au posibilitatea de a ieși din perimetrul județului Iași. În condițiile în care o tabără pentru un școlar costă 85.000 lei, Inspectoratul Școlar Județean nu poate plăti masa și cazarea pentru cei din Casele de copii.

“Îmi este milă cînd mă gîndesc că acești copii vor sta toată vara în cămin. Ne-ar trebui niște fonduri din exterior, un fel de sponsorizări, pentru a-i putea scoate din Iași”, ne-a declarat ***Elena Ivas,*** directoarea Centrului școlar nr. 2, care funcționează și în regim de Casă de copii. **(D.P.)**

Sîmbătă, un sătean din comuna Dumești a invitat-o pe Regina Ana de România la masă

(continuare din pag. 1A)

Sîmbătă, 24 iunie:

■ ora 7,39: Regina Ana sosește în Gara Iași, cu expresul de noapte de la Arad. Este întîmpinată de primarul Iașului, Constantin Simirad. Aproximativ 200 de persoane, membri sau simpatizanți ai organizațiilor monarhiste, aplaudă și scandează: “Regele Mihai!”, “Regina Ana!”, “Monarhia salvează România!”. Coloana de mașini, inscripționate cu emblema “Protocol Regal”, se îndreaptă spre căminul Facultății de Teologie Ortodoxă (de lîngă clădirea Primăriei Iași).

Aici, Regina este cazată la camera 102. La camerele alăturate sînt cazate celelalte persoane din anturaj.

Protecția este asigurată de către studenți voluntari, membri ai organizațiilor monarhiste ieșene.

■ ora 11,05: Coloana de mașini ajunge în localitatea Dumești. Regina este întîmpinată de aproximativ 40 de săteni. Încep să bată clopotele bisericii cu hramul “Sfinții Apostoli Petru și Pavel”. Se oferă tradiționala pîine și sare. La intrarea în biserică, 50 de localnici aplaudă și oferă flori Reginei.

Aceasta este însoțită de primarul comunei, Constantin Gheorghiu (independent), de viceprimarul Dumitru Dorneanu (liberal) și de preotul paroh Vasile Plăcintă.

În timpul slujbei religioase, părintele Plăcintă s-a rugat pentru sănătatea Familiei Regale.

Irina Ricci, una din persoanele din anturajul Reginei, ne-a spus că Maiestatea Sa nu va face nici un fel de declarații și nu va da nici un interviu.

■ ora 11,53. Convoiul format din aproximativ 20 de mașini pornește spre biserica cu hramul “Sfinții Mihail și Gavriil” din satul Păușești (comuna Dumești).

■ ora 11,56. În fața bisericii așteaptă preotul Constantin Guzgă, împreună cu aproximativ 50 de localnici. Se oferă pîine și sare, flori, iar cîțiva săteni sărută mîna reginei. Urmează oficierea slujbei religioase.

Preotul povestește o întîmplare de vînătoare a Regelui Mihai în zona respectivă. Între timp, s-au strîns peste o sută de săteni.

■ ora 12,14. Regina depune florile primite la monumentul eroilor din Păușești. După aceasta, tot convoiul se îndreaptă spre casa familiei Bejenaru, un om de afaceri din satul Dumești, care a invitat-o pe regină la masă.

Meniul a inclus salată de vinete, pastă de heringi, sarmale de post, pește, prăjituri, vărzări.

■ ora 14,20. Regina își ia rămas bun de la gazde și de la oficialitățile comunei. Coloana de mașini se îndreaptă spre satul Săbăoani (județul Neamț).

■ ora 15,17. Aproximativ 1200 de localnici mobilizați de preotul paroh Aurel Iștoc din Săbăoani întîmpină coloana de mașini. Aplauze. Primarul comunei, Petru Bacoșcă și Prea Sfințitul Petru Gherghel, Episcopul catolic al Moldovei, îi urează reginei bun venit în fața bisericii romano-catolice “Sfîntul Mihail” din Săbăoani.

Slujba este oficiată de un sobor de preoți în frunte cu P.S. Petru Gherghel.

■ ora 19,00. Regina Ana a participat la recitalul de pian al maestrului Dan Grigore, la Filarmonica Moldova.

Duminică, 25 iunie:

■ ora 9,30. La Catedrala Mitropolitană din Iași, aproximativ o sută de oameni o aplaudă pe regină. Slujba este deja începută. Regina este întîmpinată în biserică de părintele Nicolae Dascălu, consilier cultural al Mitropoliei Moldovei și Bucovinei. Nici Înalt Prea Sfințitul Daniel, Mitropolit al Moldovei și Bucovinei, și nici Prea Sfințitul Calinic, episcopul-vicar al Iașului, nu sînt prezenți, ei aflîndu-se în județul Neamț.

Pe parcursul slujbei, preoții nu amintesc nimic despre prezența reginei.

■ ora 10,20. Înainte de încheierea slujbei, Regina și însoțitorii săi părăsesc Catedrala Mitropolitană pe o ușă laterală. Aproximativ 250 de persoane o așteaptă pe Regină la ieșire. Se aplaudă și se scandează: “Regele Mihai!”.

■ ora 10,30. Plecarea suitei Reginei spre Sculeni (Iași).

■ ora 10,50. Convoiul se oprește la biserica “Sfîntul Ioan Botezătorul” din satul Vînători, comuna Popricani. Preotul Constantin Mira îi urează bun venit reginei. Veteranul Ion Țiru îi sărută mîna Reginei și îi povestește cum a luptat în armata Regatului, avînd gradul de soldat șapte ani de zile. La ieșirea din biserică se servesc două sticle de șampanie și cîteva pișcoturi. Coloana pornește spre Sculeni.

■ ora 11,22. Sculeni. Se oficiază o slujbă religioasă în biserica “Sfîntul Mihail și Gavril”, biserica din cimitir.

■ 11,45. Regina iese din biserică. Aproximativ o sută de persoane cîntă “Mulți ani trăiască!”. Monarhiștii împart fotografii ale Regelui și Reginei, precum și publicații promonarhiste.

■ 11,49. Regina este întîmpinată la intrarea în Spitalul de Oncologie din Sculeni de către medicul Ioan Pîrvulescu, directorul spitalului. Sătenii aplaudă. Regina intră în spital, oferă flori bolnavilor și le urează “Sănătate!”

■ 12,22. Regina iese din spitalul din Sculeni și le spune sătenilor “Pe curînd!”, în franceză și română. Se cîntă “La mulți ani!”. Se pleacă spre Iași.

■ ora 13,00. Împreună cu primarul Constantin Simirad, Regina și însoțitorii vizitează Muzeul Unirii.

■ ora 13,27. Se încheie vizita la Muzeul Unirii, urmează masa la “Bolta Rece”.

■ ora 15,00 Alaiul vizitează Sala Voievozilor de la Palatul Culturii și Biserica “Trei Ierarhi” din Iași.

În cursul zilei de astăzi, Regina va vizita mai multe obiective culturale și istorice, toate din orașul Iași.

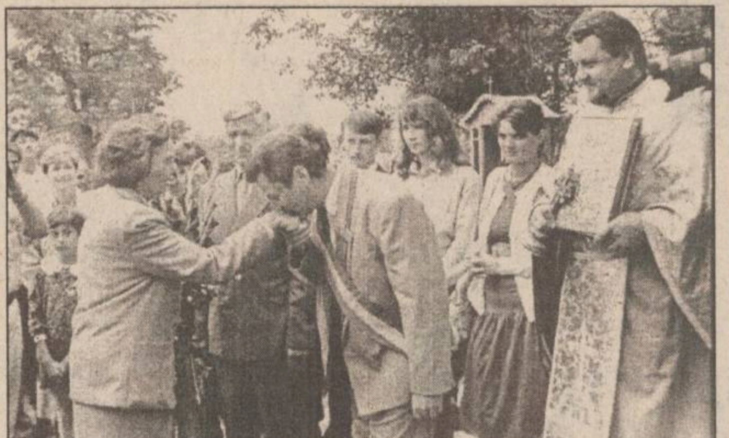

Primarul comunei Dumești, Constantin Gheorghiu, sărutînd mîna reginei Ana. În dreapta este preotul satului, iar în stînga, viceprimarul Dumitru Dorneanu

Aproximativ 200 de ieșeni au întîmpinat-o sîmbătă dimineața pe regina Ana la gara din Iași

27 de zile de grevă la PECO

■ ***stațiile de benzină sînt închise, iar buteliile de aragaz sînt distribuite doar pentru creșe, grădinițe, spitale și case de copii***

Salariații de la SC “Peco” SA Iași au intrat azi în cea de-a 27-a zi de grevă, solicitînd în continuare demiterea managerului ***Corneliu Costică Ciocan***, care este învinuit de încheierea unui contract păgubos cu firma austriacă “Hanse KG Oil”, în urma căruia societatea “Peco” SA Iași a pierdut suma de 475.000 dolari.

În paralel cu greva de la Iași, patru salariați ai societății “Peco” Iași au început de vineri, 23 iunie a.c., o grevă a foamei în fața unei porți a Palatului Cotroceni, protestînd în felul acesta față de “tăcerea” inexplicabilă a Parlamentului, Guvernului și Președinției României vizavi de situația existentă la societatea “Peco” Iași. Aceștia au înregistrat protestul la Direcția Muncii și Protecției Sociale București, Poliția Capitalei care le asigură și protecția. Grupul celor patru greviști, format din ***Elena Pară, Mariana Iacob, Alexandru Ilioiu*** și ***Valeriu Iosub***, protestează în zona statuii “Leu” avînd o pancardă pe care este scris: “Greva foamei, SC “Peco” SA Iași - Managerul Ciocan a păgubit societatea de 475.000 dolari”. Ei se află astăzi în cea de-a patra zi de grevă a foamei. În cursul zilei de sîmbătă, 24 iunie a.c., am luat legătura cu Valeriu Iosub care ne-a declarat: ***“După cum v-a spus și doamna Pară, vineri, încă de la instalarea noastră în zona statuii “Leu”, care este imediat în apropierea unei porți a Palatului Cotroceni, am fost înconjurați de ziariști ai principalelor publicații centrale, reporteri și operatori ai studiourilor de radio și televiziune din București. Securitatea ne este asigurată de către un echipaj al Poliției Capitalei. În cursul zilei de azi*** (sîmbătă - n.r.) ***s-a scris despre greva noastră în România liberă și am fost intervievați de către posturile de televiziune Canal 38, Tele 7 ABC, Antena 1 și TVR 1. De asemenea, am fost contactați de către liderii CNSLR-”Frăția”, la care sindicatul Peco este afiliat. Cornel Mirică, vicelider al CNSLR-”Frăția” este în permanentă legătură cu noi și a făcut toate demersurile pentru a fi primiți la președintele Ion Iliescu, în cursul zilei de luni, 26 iunie a.c., în jurul orelor 9,00. Am luat legătura cu colegii noștri de la Iași și ne-a impresionat hotărîrea lor de a ni se alătura aici la București. Acest lucru ne-a ridicat moralul. Am rugat să nu facă acest gest și cel mai nimerit este să-și continuie protestul acolo. Aici noi vom face greva foamei pînă vom fi primiți la președinte”.***

Situația de la “Peco” Iași a devenit din ce în ce mai dramatică. Cei peste 300 de salariați prezenți sîmbătă și duminică în fața sediului societății sînt hotărîți să-și continue protestul pînă la demiterea managerului Corneliu Ciocan și, conform declarațiilor lor, “nu-și explică faptul de ce poliția n-a încheiat nici pînă acum cercetările, existînd suficiente dovezi că managerul Ciocan să fie reținut și cercetat”.

Stațiile de benzină rămîn în continuare închise, iar Stația de Îmbuteliere Aragaz distribuie butelii doar creșelor, grădinițelor, spitalelor și caselor de copii. Vom reveni cu amănunte. **(Dan OLARU)**

Sîmbătă, o nuntă “tare” la UNIREA

Marian Enache, ambasadorul României la Chișinău, a cununat-o pe fiica lui Ioan Amihăiesei

Sîmbătă, la restaurantul hotelului “Unirea”, protipendada Iașului a sărbătorit căsătoria domnișoarei ***Cristina Ioana Amihăesei***, fiica președintelui Consiliului Județean, ***Ioan Amihăesei***, cu domnul ***Dan Cătălin Luca***, referent la Fondul Proprietății Private - II Moldova, filiala Iași. Tînăra pereche a fost cununată de ambasadorul României la Chișinău, ***Marian Enache.*** La petrecere au participat numeroase personalități: senatorul PDSR ***Ion Solcanu***, președintele PDAR ***Victor Surdu***, directorul general al FPP II - Moldova (cu sediul la Bacău)***, Corneliu Iacubov***, prefectul ***Dan Gâlea***, primarul ***Constantin Simirad***, deputatul PRM ***Anghel Stanciu,*** subprefectul ***Alexandru Anghel***, împreună cu ***Elena Eluzi Dalloul***, șeful filialei Iași a FPP II - Moldova și șef direct al mirelui, ***Alexandru Căpitănescu;*** directorul studioului RTV Iași, ***Grigore Ilisei***, directorul Spitalului de copii, dr. ***Marin Burlea***, patronul firmei “Pro Familia”, dr. ***Emil Gheorghiță,*** patronul și rectorul Universității “Apollonia”, dr. ***Vasile Burlui***, șeful Clinicii medicale de la Spitalul de Recuperare, dr. ***Constantin Pandeli,*** și lista ar putea continua.

Deși nunta nu a fost cu dar, fiecare din cele peste 125 de perechi a oferit mirilor cîte un plic în valoare de cel puțin 300.000 lei. De fapt, această sumă a reprezentat pragul minim stabilit în mod discret de către invitați, care au aflat că meniul a costat 150.000 lei de persoană. Nuntașii au fost serviți numai cu delicatese: whisky, vin de cea mai bună calitate, șampanie, pastramă, cabanos, șuncă, ficăței, pește, tradiționalele sarmale, friptură flambată, pulpe de pui americane asortate cu parmezan, tortul miresei, înghețată și cafea la discreție. Invitații, dar mai ales invitatele, au etalat toalete luxoase, care au fost îndelung comentate în timpul petrecerii. Mireasa nu s-a îmbrăcat în tradiționala rochie albă, preferînd un elegant deux-pièces bej și o tocă cu parură. Atmosfera a fost deosebit de destinsă. S-a dansat, s-a mîncat și s-a băut, invitații plecînd mulțumiți acasă, dar nu înainte de a oferi plicul consistent tinerei perechi. **(Nicolae MANOLIU)**

Lista firmelor care își fac reclamă în acest număr

Baco S.R.L.	4A
Dirol	3A
Bursa Moldovei	3B
Tester Trading	1A
Institutul European și RTV Europa Nova	2A, 4A
Camera de Comerț, Industrie și Agricultură Iași	3B
Agressione expres - filiala Iași	3B
Universitatea Tehnică “Gh. Asachi”	2B
Decar S.R.L.	1A
Textila S.A.	2 B
Avatti Electronics	4A
Cotidianul	4A
Euro Bit S.R.L.	4B
Reprezentanța Fresco	4A
Moldolux Cămin	1B
Divas Impex	3A
Computerland Center Iași	2A
Revista “Mami”	3B
23 S.R.L.	4A
S.C.Schrotter S.R.L.	8A
Intersab Trading S.R.L.	2A
Cabinetele medicale Medisan	3B
Elvila Internațional	3A
Safi	3A
Ziua	4B
Electric Puls	3A
Alfa Civic	3A
Centrul Internațional de Limbi Moderne	3B
Link & Necom	2A
Librăria “Turnul de Fildeș“	2B
Agenția de turism AGPI	4B
Lumea Magazin	2A
Universitatea “Al.I. Cuza” Iași	2B
Salvaras Group	1A

150 de țărani din Bivolari se plîng de nedreptățile pe care le face primarul Liviu Teodorescu

Răspunzînd mai multor plîngeri venite din partea țăranilor din comuna Bivolari, deputatul ***Vasile Lupu*** a fost prezent ieri în această localitate, în cadrul unui miting organizat de PNȚCD. După discuțiile purtate cu cei aproximativ 150 de țărani protestatari, s-a dovedit că nemulțumirile sătenilor sînt generate de atitudinea primarului ***Liviu Teodorescu,*** acuzat de comiterea mai multor ilegalități.

Ca de obicei, problema cea mai aprig disputată a fost cea legată de aplicarea Legii fondului funciar. În acest sens, țăranii din Bivolari îl acuză pe primarul Teodorescu că a făcut ce a vrut cu pămîntul comunei, favorizînd cîțiva agronomi, deținători de asociații agricole, în dauna majorității sătenilor. Și totuși, una dintre cele mai grave acuzații se referă la modul în care primarul Teodorescu a constituit o rezervă funciară a Primăriei, pe care apoi a încredințat-o Asociației agricole “Bivolari 1”, condusă de ***Constantin Șelaru***, fost președinte al CAP Bivolari. ***“Am fost obligat să accept o diminuare de 30 ari pentru o livadă bătrînă de 22 ani***” a afirmat ***Neculai Roman*** din Bivolari. Pornind de la acest aspect, în sala căminului cultural din Bivolari a izbucnit o serie de discuții violente, care a necesitat intervenția lucrătorilor postului de poliție. După calmarea spiritelor, țăranii au afirmat că primarul Liviu Teodorescu a “cinstit” cu vin și țuică cîtiva fucționari ai Primăriei, rude sau săteni care au beneficiat de unele avantaje, pentru a deturna discuțiile care puteau să-l incrimineze. Cu toate acestea, țăranii au afirmat că primarul Teodorescu ține ascunsă rezerva de terenuri a Primăriei Bivolari în asociația fostului președinte al CAP-ului, împărțind profiturile de pe cele peste 100 ha, rezultate din diminuări, cu șeful asociației.

În paralel cu aceste afaceri ale primarului Teodorescu, sătenii afirmă că sînt păgubiți de drepturi deoarece aceia care nu terenuri puteau primi din această rezervă cîte 5.000 m.p., îndeajuns pentru a putea trăi.

Pe lîngă aceste aspecte, țăranii au cerut deputatului Vasile Lupu să facă cunoscut celor în drept despre cum le-a fost “arsă” cu substanțe de tratament a pomilor o suprafață de peste 70 ha livadă, precum și faptul că “SAZI Popricani” SA (fosta IAS) deține, fără acte legale, o suprafață de 150 ha teren arabil a comunei Bivolari.

Concluzionîd cele dicutate cu țăranii din comuna Bivolari, deputatul Vasile Lupu a declarat protestatarilor: ***“Voi discuta cu prefectul Dan Gâlea despre ilegalitățile comise de primarul Liviu Teodorescu, și voi sesiza Direcția Agricolă Iași despre cele semnalate cu privire la distrugerea livezii de către agronomii din localitate. Deasemenea, voi face o interpelare în Parlament la adresa lui Valeriu Tabără, pentru ca acesta să răspundă de modul în care “SAZI Popricani” SA înțelege să țină abuziv acea suprafață a voastră de 150 ha teren”.*** **(Daniel NIȚOI)**

E timpul să schimbați aerul...
AER CONDIȚIONAT
○ instalații de fereastră ○ splituri și instalații centrale de climatizare ○ sisteme de ventilație
○ instalații de umidificare sau dezumidificare a aerului
Service în garanție și postgaranție
HOLDING
INTERSAB TRADING SRL
TEL./FAX 032/14.64.22

ComputerLand
Center Iași
Doriți să comunicați simplu și rapid?
Singura soluție este ComputerLand Center Iași!
vinde și închiriază pe frecvențele proprii
stații radio MAXON
la cele mai avantajoase prețuri.
Bd. Ștefan cel Mare și Sfânt, bl. B2, 6600 Iași
telefon: 32-116651; 116772; 117300; fax:32-117956

LINK & NECOM
B-dul COPOU nr. 3 IAȘI
tel. 211570/18 Fax 112837, 270415
SISTEME ELCOM

486DX2/66MHZ	486DX2/66MHZ	486DX2/66MHZ
• VESA	• VESA	• VESA
• 256KG cache	• 256KG cache	• 256KG cache
• 4MB RAM	• 4MB RAM	• 4MB RAM
• 512KB video	• 512KB video	• 512KB video
• 3,5" FDD	• 3,5" FDD	• 3,5" FDD
• 365MB HDD	• 420MB HDD	• 535MB HDD
• mouse + pad	• mouse + pad	• mouse + pad
• 14" SVGA color	• 14" SVGA color	• 14" SVGA color
2.264.495 lei	2.308.214 lei	2.395.652 lei

Prețurile includ TVA.
GARANȚIE 24 LUNI.
LIVRARE DIN STOC!

cititi cititi cititi cititi cititi

LUMEA magazin
Nr. 6 • 1995
Rusia anului 2010
Castele fără fantome
Culisele Ministerului de Interne
Un pas până la răscruce

cititi cititi cititi cititi cititi

INSTITUTUL EUROPEAN ȘI RTV EUROPA NOVA IAȘI
organizează în data de 3 iulie 1995, ora 9,00, la Sala Henry Coandă a Palatului Culturii, concurs pentru ocuparea următoarelor posturi:
● departament marketing-publicitate - 2 locuri
● difuzori carte - 2 locuri
Condiții de participare:
- studii superioare încheiate
- vîrsta minimă 25 ani
- experiență în domeniu.
Înscrierile se fac în perioada 19 iunie 1995 - 30 iunie 1995, între orele 10,00 - 18,00 la Standul RTV Europa Nova de la magazinul Moldova, etajul II.
La înscriere sînt necesare:
- cerere
- curriculum vitae
- copie după certificatul de studii.

MONITORUL INTERN

Începînd de ieri

Premierul Nicolae Văcăroiu vizitează Regatul Haşemit al Iordaniei

Premierul Nicolae Văcăroiu a început, ieri, o vizită oficială de 24 de ore în Regatul Haşemit al Iordaniei. În programul deplasării sînt prevăzute două runde de convorbiri cu omologul iordanian, Sihafir Zeid Ben Shaker, întîlniri cu preşedinţii Parlamentului şi o primire protocolară la M.S. Hussein Ibn Talal, suveranul Regatului Haşemit. O ceremonie de semnare a unor documente bilaterale este prevăzută luni, cînd vor fi încheiate noul acord comercial şi un acord între Camerele de Comerţ şi Industrie. Nici un ministru de stat nu îl însoţeşte pe Văcăroiu, fiind prezenţi doar miniştrii Aurel Novac (Transporturi), Marin Cristea (Lucrări Publice), Iulian Mincu (Sănătate), Petru Crişan (Comerţ). Printre oamenii de afaceri se află şi directorul general al Romtehnica SA. Bancherii sînt reprezentaţi de Vlad Soare, viceguvernator al BNR şi de Răzvan Temeşan, preşedintele Bancorex. Cu o datorie externă de 8 miliarde USD, Iordania este unul dintre marii producători mondiali de fosfaţi. România datorează Regatului 326.000 USD, ca urmare a unor importuri de fosfaţi realizate în 1992.

Presedinţia speră

Preşedintele Iliescu consideră că accelerarea privatizării presupune eradicarea birocraţiei şi a corupţiei

Preşedintele Ion Iliescu a apreciat, vineri, că aplicarea Legii privind accelerarea privatizării presupune eradicarea procedurilor birocratice şi a corupţiei, în scopul atragerii investitorilor străini în economia românească. Preşedintele a făcut această afirmaţie la şedinţa specială a Guvernului, consacrată programului de aplicare a Legii 55/1995 privind accelerarea procesului de privatizare, precum şi posibilităţilor de atragere a capitalului străin la acest proces. Ion Iliescu a criticat, de asemenea, necunoaşterea, în plan intern şi extern, a ponderii sectorului privat în economia românească - 1100 întreprinderi cu peste 418.000 salariaţi şi un capital social depus de peste 1,119 miliarde lei, respectiv 80% din terenurile agricole. De asemenea, Iliescu a apreciat că se ignoră „marea acţiune socială înfăptuită în ultimii ani, materializată prin vînzarea către populaţie, la preţuri modice, a milioane de locuinţe“. La şedinţă au participat primul ministru Nicolae Văcăroiu, miniştrii de stat Dan Mircea Popescu, Mircea Coşea, Teodor Meleşcanu, Florin Georgescu, precum şi reprezentanţii celorlalte instituţii implicate în procesul de aplicare a Legii 55/1995.

Premieră în România

O firmă pariculară organizează o ofertă publică de acţiuni pentru a-şi mări capitalul

Firma particulară Sanevit, primul producător de seringi de unică folosinţă din ţară, intenţionează să lanseze prima ofertă publică de acţiuni a unei companii private din România, pentru a-şi majora astfel capitalul la 2,2 milioane dolari, relatează Reuter. Teodor Nicolaescu, director la casa de brokeraj Gelsor SA, a declarat vineri că firma sa organizează vînzarea celor 60.000 de acţiuni, la preţul de 54.000 de lei bucata. Acţionarilor existenţi le vor fi oferite 39.000 de acţiuni, la preţul de 35.000 de lei bucata. Directorilor companiei le va fi oferit un număr limitat de acţiuni, la preţul de 10.000 de lei bucata. Oferta, deschisă investitorilor străini şi locali, va fi deschisă luni, 26 iunie, şi va dura 2 luni de zile. Nicolaescu a declarat că aceasta reprezintă un pas spre listarea firmei Sanevit la bursa din Bucureşti. Compania, cu sediul la Arad, are un capital de bază de 1,7 miliarde lei (865.000 de dolari). Sanevit intenţionează să deschidă luna viitoare o fabrică pentru producerea a pînă la 160 de milioane de seringi pe an. Acele vor fi produse mai tîrziu. În cadrul prospectului emis, Sanevit afirmă că se aşteaptă pentru 1995 la un profit de 315 milioane de lei (160.000 de dolari).

Cazul Păun pune în evidenţă o situaţie anormală în ce priveşte activitatea reprezentatului Guvernului la Iaşi

Prefectul Dan Gâlea se dovedeşte a fi neputincios în faţa subordonaţilor lui

În urmă cu două săptămîni „Monitorul“ anunţa faptul că prefectul Dan Gâlea a făcut dreptate în ceea ce priveşte „Dosarul Păun“, reconstituind familiei cu acelaşi nume dreptul de proprietate asupra terenurilor din şos.Bucium 105, locul unde este amplasată Tabăra Bucium. Totuşi, după cîteva zile de la efectuarea actului de reparaţie morală, Prefectura Iaşi a revenit asupra deciziei, stopînd procedura de emitere a titlului de proprietate. Lucrul acesta s-a întîmplat în perioada cît prefectul Dan Gâlea a lipsit din ţară. La întoarcerea de la Padova, prefectul Dan Gâlea a fost stupefiat de evoluţia stării de fapte, avîndu-se în vedere că s-a trecut peste o decizie a sa.

■ *Cine conduce Prefectura în lipsa prefectului*

Pe data de 13 iunie, la o zi după ce prefectul ***Dan Gâlea*** plecase în vizită oficială în Italia, Prefectura Iaşi a emis adresa nr. 5.915, semnată de subprefectul ***Alexandru Anghel,*** prin care se cerea Primăriei Iaşi şi Oficiului de cadastru ***„îngheţarea“*** procedurii de emitere a titlului de proprietate pe numele ***Păun Corneliu.*** Motivul invocat de Prefectura Iaşi în adoptarea acestei poziţii este stupefiant; datorită respingerii unei acţiuni introduse în justiţie de Corneliu Păun, în revendicarea construcţiilor care au aparţinut bunicului său, Prefectura Iaşi susţine, nici mai mult, nici mai puţin, decît că moştenitorul nu mai are drept la terenul din ***şos. Bucium 105.*** Această situaţie se petrecea în contextul în care Corneliu Păun deţinea, încă din anul 1992, o hotărîre judecătorească, rămasă definitivă şi executorie prin neapelare (prin care a devenit proprietarul a 8,5 ha teren în şos. Bucium 105), pe care pînă pe data de 9 iunie 1995, nici Primăria Iaşi, nici Prefectura Iaşi nu au aplicat-o, conform prevederilor legale.

Această joacă de-a retrocedarea şi „exproprierea“ proprietăţii ***„Vila Albina“*** din şos.Bucium 105, adusă la cunoştinţa prefectului Dan Gâlea la întoarcerea din vizita efectuată în Italia de către Corneliu Păun, a generat discuţii contradictorii între reprezentantul Guvernului în teritoriu şi subordonaţii săi. Şi, din acel moment, juriştii Prefecturii Iaşi au încercat să găsească diferite motive, unul mai pueril ca altul, pentru a acoperi „gafa“ făcută prin motivarea opririi procedurii emiterii titlului de proprietate pe numele lui Corneliu Păun. Astfel, s-a invocat chiar şi Decretul 218/1960, care prevede faptul că toate terenurile intrate în proprietatea statului, cu sau fără acte legale, rămîn ale statului, dacă în termen de doi ani foştii proprietari nu şi-au revendicat drepturile. Punerea în discuţie a acestui decret a generat o situaţie inedită, deoarece, privit din acest punct de vedere, Legea fondului funciar nu ar mai avea obiect. Şi exemplele ar putea continua.

Situaţia în care se află în prezent familia Păun se datorează, pe de o parte, faptului că Administraţia Permanent a Taberelor Şcolare (A.P.T.S.) Iaşi nu a prezentat acte din care să rezulte că terenul din şos.Bucium 105, ocupat de Tabăra Bucium, este deţinut legal. Pe de altă parte, presiunile exercitate de A.P.T.S. Iaşi şi Inspectoratul Şcolar Judeţean (I.S.J.) la Prefectura Iaşi, pentru a nu se pierde ***„un bun cîştigat al elevilor“,*** pare să aibă oarece roade. În plus, interesul ISJ Iaşi faţă de această proprietate este dat şi de investiţiile mascate, cu caracter dubios, făcute pe acest teren. Dacă pînă în prezent APTS Iaşi a achitat firmei ***„FRIG“ SRL*** peste 20 milioane lei, pentru lucrările efectuate la Tabăra Bucium şi denumite „reparaţii curente“, în cazul în care familia Păun va primi titlul de proprietate va ieşi la iveală, în mod oficial, aceste matrapazlîcuri făcute cu banii publici. În această situaţie, atît conducerea ISJ Iaşi, cît şi cea a APTS Iaşi va trebui să suporte din propriul buzunar aceste cheltuieli de ordinul zecilor de milioane de lei.

■ *Şedinţă furtunoasă*

Pe ordinea de zi a şedinţei de vineri a Comisiei judeţene Iaşi de aplicare a Legii fondului funciar a figurat şi discutarea problemelor puse de proprietatea „Vile Albina“. După ce deputatul Vasile Lupu a susţinut în plenul şedinţei cauza familiei Păun, categorisită drept „o situaţie anapoda“, această problemă a stîrnit aprige discuţii. Pînă şi în cadrul acestor discuţii, juriştii Prefecturii Iaşi au invocat, rînd pe rînd, mai multe motive care pot sta, în viziunea lor, la baza refuzului de a retroceda terenul aferent Taberei Bucium. Sesizînd acest fapt, prefectul Dan Gâlea a „explodat“ la un moment dat, punînd faţă în faţă, cazurile Păun şi Pătraşcu. „Dar cum a fost în cazul Pătraşcu, care şi-a construit palatul pe un teren la care nu avea dreptul, în timp ce familia Ovănescu, proprietarii de drept, umblă şi acum după dreptate? Eu nu sînt de principiul să plimbăm oamenii pe drumuri şi să-i chinuim, după ce au suferit ca urmare a preluării abuzive a proprietăţilor. Eu sînt de părere să eliberăm familiei Păun titlul de proprietate, iar dacă Administraţia Taberelor este nemulţumită, să conteste în instanţă, cu acte probatorii, acest titlu“ a fost de părere ieri prefectul Dan Gâlea, în cursul şedinţei Comisiei judeţene de aplicare a Legii fondului funciar.

În final, cu toate opoziţia prefectului Dan Gâlea, comisia respectivă, reprezentată în discuţii de Constantin Dascălu, director al Direcţiei Agricole Iaşi, şi Neculai Pepelea, director general al Prefecturii Iaşi, s-a aprobat emiterea titlului de proprietate pe terenul din şos.Bucium 105, cu excepţia amplasamentului Taberei Bucium, pentru care familia Păun va trebui să se mai judece încă o dată. **(Daniel NIŢOI)**

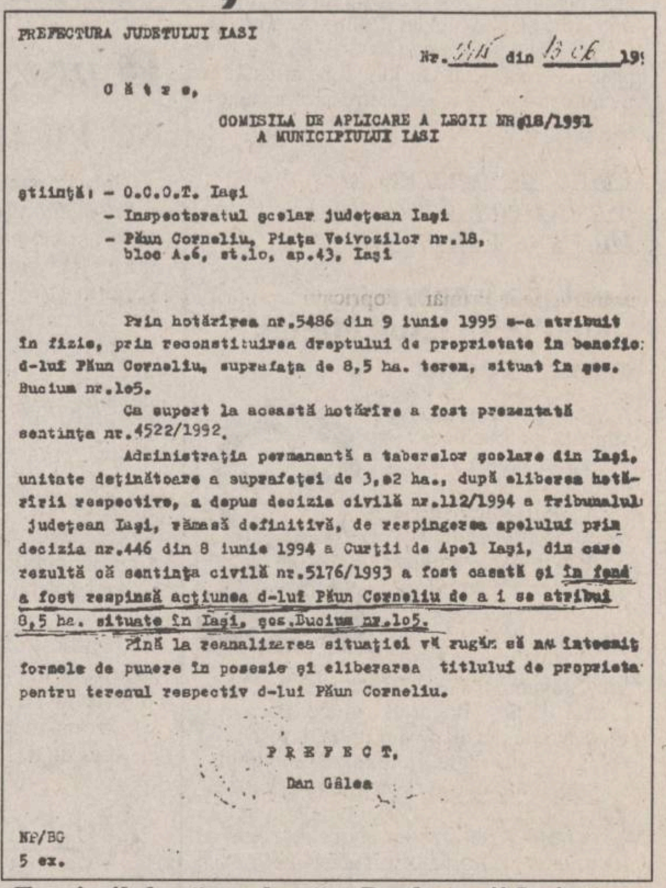

PREFECTURA JUDETULUI IASI

Nr. 5915 din 13 06 19

Către,

COMISIA DE APLICARE A LEGII NR.18/1991
A MUNICIPIULUI IASI

ştiinţă: - O.C.O.T. Iaşi
- Inspectoratul şcolar judeţean Iaşi
- Păun Corneliu, Piaţa Voivozilor nr.18, bloc A.6, et.1o, ap.43, Iaşi

Prin hotărîrea nr.5486 din 9 iunie 1995 s-a atribuit în fizic, prin reconstituirea dreptului de proprietate în benefic d-lui Păun Corneliu, suprafaţa de 8,5 ha. teren, situat în şos. Bucium nr.1o5.

Ca suport la această hotărîre a fost prezentată sentinţa nr.4522/1992.

Administraţia permanentă a taberelor şcolare din Iaşi, unitate deţinătoare a suprafeţei de 3,82 ha., după eliberea hotărîrii respective, a depus decizia civilă nr.112/1994 a Tribunalului judeţean Iaşi, rămasă definitivă, de respingerea apelului prin decizia nr.446 din 8 iunie 1994 a Curţii de Apel Iaşi, din care rezultă că sentinţa civilă nr.5176/1993 a fost casată şi în fond a fost respinsă acţiunea d-lui Păun Corneliu de a i se atribui 8,5 ha. situate în Iaşi, şos.Bucium nr.1o5.

Pînă la reanalizarea situaţiei vă rugăm să nu întocmiţi formele de punere în posesie şi eliberarea titlului de proprieta pentru terenul respectiv d-lui Păun Corneliu.

PREFECT,
Dan Gâlea

NF/BG
5 ex.

Facsimil după o adresă a Prefecturii Iaşi către comisia municipală de aplicare a Legii 18, semnată de subprefectul Alexandru Anghel, prin care se cere neaplicarea unei decizii emise de prefectul Dan Gâlea. Alexandru Anghel se referă la o sentinţă judecătorească care avea alt obiect decît cel invocat în adresa de mai sus.

Complicaţii la privatizarea locaţiilor de gestiune

■ *mai mulţi locatari nu se vor putea privatiza din lipsă de bani*

Aproximativ douăzeci dintre cele peste 200 de societăţi comerciale care au rezultat în urma divizării din unităţile-mamă de stat din comerţul ieşean riscă să nu poată efectua procesul de privatizare. Astfel, cu toate că procedura de divizare a societăţilor de stat din comerţ a fost elaborată de către FPS tocmai în vederea privatizării, unele unităţi nou-înfiinţate - pe structura locaţiilor de gestiune - nu se pot privatiza din cauza lipsei de bani.

Potrivit informaţiilor furnizate de reprezentanţi ai Direcţiei Iaşi a FPS, în această situaţie se află unele societăţi care provin în majoritate de la ***S.C. COMTEX S.A.*** şi ***S.C. Metalo-Chimice S.A.*** Aflîndu-se în pragul negocierilor de cumpărare-vînzare cu FPS şi FPP, locatarii unităţilor în cauză s-au văzut în imposibilitatea de a acoperi întreaga valoare a patrimoniului activelor, valoare care este cuprinsă, în funcţie de caz, între 20 milioane şi 150 milioane lei. Sesizaţi de locatarii în cauză, reprezentanţii FPS Iaşi au informat conducerea FPS Bucureşti, înaintînd şi o serie de propuneri pentru reglementarea statutului acestor societăţi, care, după divizare, devin unităţi cu capital de stat.

Astfel, ***Toader Berlea,*** directorul filialei Iaşi a FPS, ne-a declarat că locatarii aflaţi în această situaţie ar putea opta pentru mai multe variante. Prima dintre acestea ar putea fi vînzarea sub formă de acţiuni prin licitaţie publică, a activelor respective, în acest caz existînd posibilitatea ca, pe lîngă locatari să devină acţionari ai unităţii şi alte persoane fizice. O altă variantă de rezolvare a situaţiei ar fi în viziunea FPS fuziunea unităţilor care nu se pot privatiza separat (care aparţin aceleiaşi societăţi-mamă), urmată de privatizare, tot prin ofertă publică de acţiuni. În fine, Toader Berlea a precizat că, în ultimă instanţă, unităţile rezultate din divizare ar putea rămîne cu capital de stat pînă vor dispune de lichidităţi pentru cumpărarea acţiunilor.

Rămîne de văzut ce hotărîre adoptă FPS Bucureşti pentru rezolvarea acestor cazuri. **(Mihaela BREZEANU)**

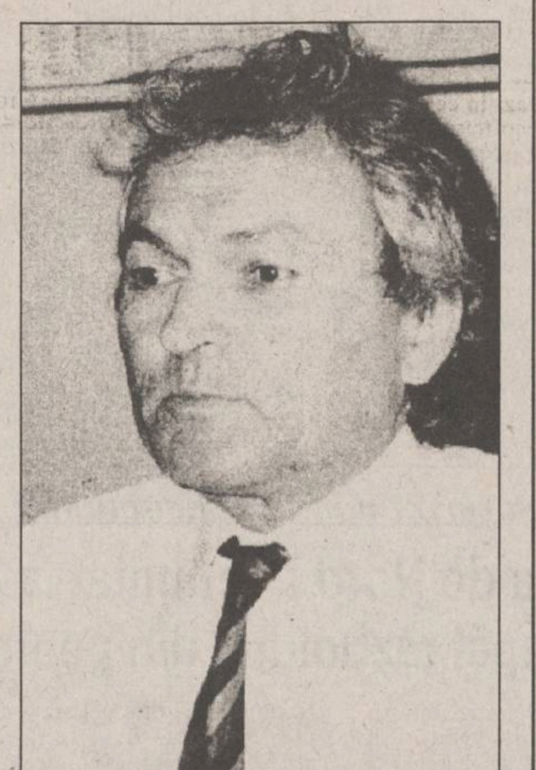

În fotografie, Toader Berlea, directorul FPS Iaşi

Tîrgul de posturi

■ *prezentăm principalele posturi oferite de firmele din judeţele Moldovei*

Economişti (contabilitate şi informatică de gestiune): Botoşani - societate pe acţiuni, industrie uşoară; Iaşi (Paşcani) - societate pe acţiuni, industrie alimentară; Iaşi - societăţi cu capital privat, construcţii, comerţ şi servicii; Suceava (Siret) - societate pe acţiuni, construcţii hidrotehnice; Vaslui - Camera de Comerţ şi Industrie; Vrancea - societate pe acţiuni, industria prelucrării lemnului

Jurişti (absolvenţi ai Universităţii „Al.I.Cuza“)

Botoşani - societate pe acţiuni, industrie uşoară; Iaşi - societate pe acţiuni, industria farmaceutică; instituţie administraţie centrală; birou particular de consultaţii juridice; Camera de Comerţ, Industrie şi Agricultură (Paşcani); societate pe acţiuni - transport; Vaslui - Camera de Comerţ şi Industrie; Vrancea - societate pe acţiuni, industria prelucrării lemnului.

Ingineri constructori (construcţii civile, industriale şi agrare, construcţii hidrotehnice): Iaşi - societăţi cu capital privat (construcţii civile, industriale şi agrare); Suceava (Siret) - societate pe acţiuni, în curs de privatizare (construcţii civile, industriale şi agrare, construcţii hidrotehnice), se preferă absolvenţi bărbaţi.

Ingineri textilişti (finisori, ţesători) - Ingineri mecanici (utilaj tehnologic - textile): Botoşani - societate pe acţiuni, industrie uşoară.

Organizatorii tîrgului invită absolvenţii interesaţi să candideze pentru aceste posturi, la sediul Camerei de Comerţ, Industrie şi Agricultură Iaşi, biroul pentru Tîrgul de posturi, Bd. Copou nr.4, et.4, în zilele de 26-28 iunie, orele 8,00-16,00, pentru un interviu preliminar.

Informaţii suplimentare la telefon 117757, interior 128.

SAFI SA
SOCIETATEA DE ASISTENŢĂ FINANCIARĂ ŞI INVESTIŢII
FINANCIAL SERVICES AND INVESTMENT COMPANY
Sunaţi acum la telefon 117596

• FONDUL MUTUAL AL OAMENILOR DE AFACERI

Datele la zi valabile începînd de **LUNI, 26 iunie 1995.**

Număr C.I. în circulaţie:
tip A: 194.410 tip B: 316.033 tip C: 1.118.665
Activul net: 190.922 milioane lei

NOU!

Începînd cu data de 17.04.1995 s-a lansat o nouă emisiune de Certificate de Investitor, tip C, cu valoarea nominală de 50.000 lei.

Valoarea la zi a certificatelor de Investitor (C.I.):
tip A: **462.000 lei** - la răscumpărare
tip B: **115.500 lei** - la răscumpărare
tip C: **57.750 lei** - la vînzare

• FONDUL PRIVAT DE ACUMULARE ŞI PENSII
deschis atît persoanelor în activitate, cît si pensionarilor

Casa Modei (mezanin) Telefon 117596
Zilnic, între orele 9,00-18,00 (sîmbătă, duminică închis)

Biroul SAFI Iaşi practică comision diferenţiat

Începînd cu data de 26.06.1995, în scopul creşterii operativităţii în relaţiile cu clienţii, se modifică sistemul răscumpărării Certificatelor de Investitor, astfel:
1. Cererile de retragere se primesc **numai în zilele de luni** ale fiecărei săptămîni, între orele 9°°-16°°.
2. Sumele cuvenite investitorilor, aferente cererilor de retragere primite se plătesc în ziua de **vineri a aceleiaşi săptămîni**, de la casieria Băncii Dacia Felix.

STIMOROL's
XYLITOL
NutraSweet
Dirol
Tel. 250200
SUGAR FREE CHEWING GUM PEPPERMINT

Certitudinea unei danturi sănătoase

La Iaşi numai prin NIVAS HOLDING

NORD-EST MAGAZIN
săptămînal de informaţie ştiinţifică
FOTBALENA
o moleculă mai dură decît diamantul
pag. 5
TIBETUL
o istorie însîngerată de urgia comunistă
Ediţie specială
VIDEO CD-uri
ELIMINAREA VIOLENŢEI DIN SOCIETATE
Psihochirurgia
pag. 12
pag. 4
pag. 13

Fotbalena - o moleculă mai dură decît diamantul pentru care se prefigurează aplicaţii spectaculoase. ✧ Orientalistică. TIBETUL - o istorie plină de masacre şi o fascinantă spiritualitate. ✧ Continentul pierdut - în jungla amazoniană, un tărîm uitat de timp. 80% din speciile de plante şi de animale sînt complet necunoscute. ✧ Poate fi reprimată agresivitatea? Psihochirurgia - cea mai îndrăzneaţă aventură a medicinii moderne. ✧ Terorism informatic pe INTERNET. Un ziarist expert în pirateria informaţională este sabotat de "Frontul de Eliberare a INTERNET-ului".

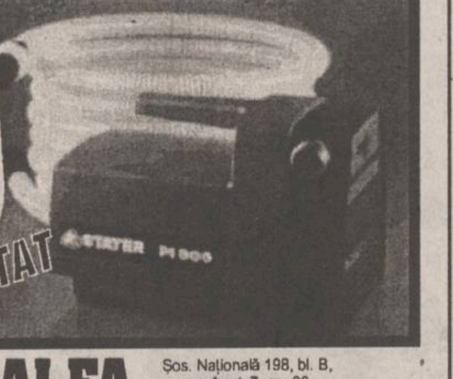

STAYER

electropompă

PI 800
Putere 800 W
Debit 5mc/h
Greutate 4,8 kg

ALFA CIVIC
Şos. Naţională 198, bl. B, sc. A, et. 7, ap. 26
CP 765, CP 3
6600 Iaşi, România
Tel./Fax (40)-32-13.76.13

unelte ▪ scule ▪ dispozitive ▪ accesorii ▪ aparate electrice ▪ instalaţii ▪ adezivi ▪ coloranţi ▪ abrazivi

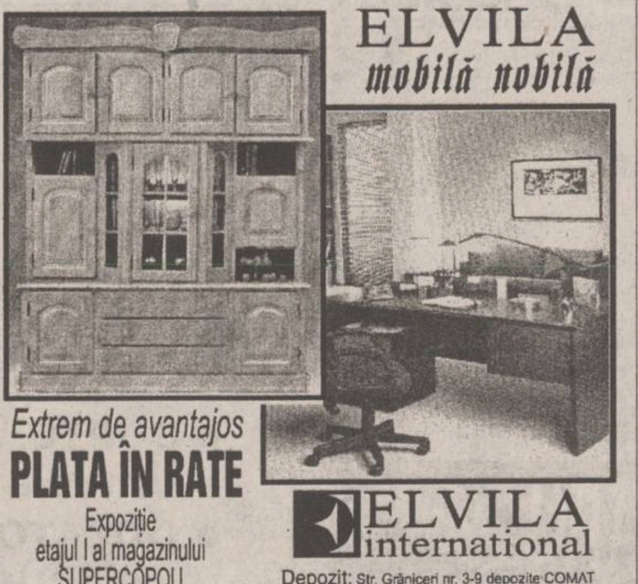

ELVILA
mobilă nobilă

Extrem de avantajos
PLATA ÎN RATE
Expoziţie
etajul I al magazinului
SUPERCOPOU
tel. 032/11.22.20, 211014

ELVILA international
Depozit: Str. Grăniceri nr. 3-9 depozite COMAT
(în spatele Unităţii de Grăniceri Manta Roşie)
PROGRAM DEPOZIT: zilnic 9.00-17.00, sîmbăta 9.00-13.00.

ULTIMATE SECURITY
în căutarea excelenţei

SISTEM DE ALARMĂ FĂRĂ FIRE
Senzorii de pătrundere, de prezenţă şi de incendiu
unitatea centrală, robotul telefonic
sînt telecomandate prin unde radio.
Instalare în 11 minute !
Tel: 032-213.284

KING KUNG KK-7000

Electric PULS

EN GROS, EN DETAIL CU PLATA ÎN RATE

TEL./ FAX: 21.31.30, 21.31.22

TV COLOR
-NEI
-ROYAL
-PLATINIUM
-GOLDSTAR
-GRUNDIG
-THOMPSON
-SHARP
-SANYO
-PRIMA
-AUDISONIC
combine muzicale
radiocasetofoane,
case de bani

SC DIVAS IMPEX SRL
Str. G. Ureche nr. 3, bl. W. Mărăcineanu-parter
(în spatele Tribunalului, deasupra magazinului TOP MODA)
Program: 9.oo - 17.oo, sîmbătă 9.oo - 12.oo

OJT TRIBUNAL Str. G. Ureche
Reprez. Electronica TOP MODA
DIVAS IMPEX
Bl. W. Mărăcineanu
Str. Sf. Lazăr (fosta 7 Noiembrie)

Cu adevărat, cele mai mici preţuri din Iaşi!

MONITORUL EXTERN

În Serbia

O uzină chimică a explodat, omorînd șapte persoane

Explozia, vineri, a uzinei chimice Grmec, de lîngă Belgrad, a ucis șapte persoane și a rănit alte 11, a transmis agenția de presă independentă Beta, preluată de Reuter. Știrea a fost confirmată de un angajat al fabricii, dar acesta nu a putut preciza cauza exploziei. Poliția nu a putut fi contactată pentru comentarii. Uzina produce vopsele și viniluri, fiind situată pe autostrada care duce către aeroportul capitalei sîrbe.

Bănuit de implicare în asasinarea judecătorului Giovanni Falcone, în 1992

Leoluca Bagarella, unul dintre capii Mafiei, a fost arestat

Poliția l-a arestat, sîmbătă, pe Leoluca Bagarella **(foto)**, care se crede că ar fi unul din capii Mafiei siciliene, a transmis televiziunea publică italiană, preluată de Reuter. Bagarella ar fi preluat conducerea după arestarea, în ianuarie 1993, a cumnatului său, Salvatore "Toto" Riina, presupusul "șef al șefilor". Bagarella, una din cele mai căutate persoane din Italia, a fost prins sîmbătă seara, în timp ce se îndrepta singur cu mașina către capitala siciliană Palermo. El a încercat să evite un punct de control al poliției, iar apoi și-a negat identitatea. Informatorii îl acuză pe Bagarella de a fi luat parte la o serie de atentate împotriva poliției și oficialităților în urmă cu două decenii.

Pentru reglementarea situatiei din Caucaz

Viktor Cernomîrdin nu exclude posibilitatea unei deplasări la Groznîi

Președintele Guvernului Rusiei, Viktor Cernomîrdin, a confirmat faptul că la întrunirea Consiliului de Securitate al Rusiei, care va avea loc săptămîna viitoare, se vor trage concluzii serioase în legătură cu tragedia de la Budennovsk. El a afirmat că, în opinia sa, în prezent ar fi mai indicată o reținere în ceea ce privește demiterea din funcție a conducătorilor structurilor coercitive, pentru că, în afară de prejudicii, aceasta nu poate aduce nimic altceva. Premierul a făcut această declarație sîmbătă, în pauza ședinței Consiliului mișcării politice "Casa noastră, Rusia". Printre problemele dezbătute de această mișcare politică s-a aflat și problema reglementării pe cale pașnică a conflictului din Cecenia. Printr-o declarație specială în legătură cu această problemă, Consiliul a recomandat lui Viktor Cernomîrdin să conducă personal, în caz de necesitate, delegația rusă la negocierile cu partea cecenă. Premierul nu a exclus posibilitatea plecării sale în Cecenia.

În vîrstă de 90 de ani

Liderul chinez, Deng Xiaoping, se simte bine

Starea sănătății liderului chinez, Deng Xiaoping, este bună, a anunțat duminică Li Ruihuan, unul din cei șapte membri ai comitetului executiv al Partidului Comunist. "Tovarășul Deng Xiaoping se simte bine în momentul de față și speculațiile de peste hotare privind sănătatea sa sînt nefondate", a declarat Li, adăugînd că starea bună a sănătății și viața lungă a lui Deng, care are în prezent 90 de ani, sînt "un noroc pentru poporul chinez". Li a precizat că Deng a instalat deja viitoarea conducere a țării. "A treia generație de conducere colectivă a Chinei, care a fost formată sub conducerea lui Deng Xiaoping, este unită și puternică și beneficiază de sprijinul deplin al întregului partid și al întregii națiuni", a afirmat Li. Sănătatea lui Deng este un subiect de intense speculații, întrucît se preconizează că moartea lui ar atrage o aprigă luptă pentru putere între cei dornici să îi succeadă ca împărat de facto al sistemului comunist, relatează Reuter.

La summit-ul de la Cannes

Franța predă președinția Uniunii Europene Spaniei

■ *prezent la Cannes, președintele Ion Iliescu se va întîlni cu premierul Gyula Horn*

Șefi de stat și de guvern din cele 15 țări ale Uniunii Europene se întîlnesc, astăzi și mîine, la Cannes, în cadrul unui summit care va neglija războiul din Bosnia pentru a se concentra asupra problemelor economice interne. Pe fondul opulenței care domină Riviera franceză, liderii UE vor discuta, în special, despre crearea de noi locuri de muncă, pentru reducerea alarmantei rate a șomajului, și despre trecerea la moneda unică. Ei vor încerca, de asemenea, să pună la punct un acord asupra agenției europene de poliție, Europol și să încheie un tratat final privind viitorul ajutor economic al UE pentru Europa de est, zona mediteraneană și țările în curs de dezvoltare.

Liderii UE se vor întîlni, mîine, cu omologii lor din estul Europei, țările baltice, Cipru și Malta. În cadrul unui dineu de lucru al liderilor UE cu omologii din Cipru, Malta, Polonia, Ungaria, Bulgaria, Republica Cehă, Slovacia, România, Lituania, Estonia și Letonia, subiectele de discuție vor include situația din fosta Iugoslavie și Rusia, precum și procesul de pace din Orientul MIjlociu. Cei 15 lideri ai Uniunii Europene vor discuta, printre altele, nivelul ajutorului către Europa de Est și regiunea mediteraneană pentru următorii cinci ani, ca și pentru țările din Africa, Caraibe și Pacific. Va fi prezentată și adoptată și Carta Albă, care cuprinde măsuri pe care membrii aspiranți trebuie să le adopte pentru a se alinia cerințelor pieței interne a Uniunii Europene. Totuși, în privința ajutorului către Europa de Est sau a cooptării unor țări est-europene în Uniune, nu se va spune, în comunicatul final, nimic nou și se așteaptă pentru aceasta următoarea reuniune la vîrf, care va avea loc în decembrie, la Madrid. Franța va căuta, în schimb, să obțină de la partenerii săi un ajutor financiar sporit pentru țările din Africa, Pacific și Caraibe, cele legate de Uniunea Europeană prin Convenția de la Lome. Multe din aceste țări sînt foste colonii franceze. În schimb, țările nordice ale Uniunii, și, în primul rînd, Germania preferă să dirijeze acest ajutor financiar spre Europa de Est. Trei țări est-europene, Ungaria, Polonia și România, au depus o cerere oficială de aderare la UE, în schimb țara cu cele mai multe șanse de a fi primită - Cehia - a preferat să mai aștepte, nesocotindu-se pregătită.

Cu prilejul acestui summit, premierul ungar, Gyula Horn, și președintele Ion Iliescu se vor întîlni, încercînd să clarifice punctele nerezolvate ale tratatului de bază ungaro-român. Întîlnirea la nivel de experți de la începutul săptămînii trecute, care a avut loc la București, nu a marcat nici un pas înainte în rezolvarea problemelor controversate. Despre preconizata întîlnire a premierului ungar cu președintele României, ministrul român de Externe, Teodor Meleșcanu, a precizat că, după aprecierea Bucureștiului, șansele privind rezolvarea punctelor controversate ale tratatului de bază dintre cele două țări sînt minime.

De ce nu părăsesc rușii Basarabia?

În cursul zilei de astăzi, ministrul rus al Apărării este așteptat la Chișinău

Ministrul rus al Apărării, Pavel Graciov, va întreprinde, astăzi, o vizită în Republica Moldova. Potrivit postului de radio Moscova, Graciov urmează să se întîlnească la Chișinău cu conducerea republicii și să facă o deplasare la Tiraspol, unde este dislocată Armata a 14-a rusă. Sursa citează o serie de observatori care au precizat că vizita ministrului rus al Apărării la Tiraspol este legată de reformarea Armatei a 14-a în grup operativ de trupe și numirea noului comandant, gen. mr. Valeri Evnevici.

Conform unor date preliminare spicuite dintr-un material care se pregătește pentru publicare, anexa "moldovenească" a cotidianului "Komsomolskaia Pravda", din 16 iunie a.c., (la Chișinău se tipăresc în continuare gazetele centrale de la Moscova, pe cînd presa românească se strecoară semiclandestin în Basarabia) susține că majoritatea rușilor "ne-plecați" din republica ex-sovietică nu se vor grăbi să părăsească Moscova.

Unul dintre primele motive care au frînat plecarea rușilor spre patria lor istorică este situația confuză din Rusia. Al doilea motiv este lipsa unor ajutoare reale și înlesniri pentru "repatriați", în cazul în care aceștia doresc să se întoarcă în raioanele civilizate ale Rusiei și nu într-o fundătură la destelenirea pămîntului, iar al treilea - imposibilitatea lor de a se stabili în zona în care nu este nevoie de cadre înalt calificate (majoritatea rușilor din Basarabia au studii superioare sau medii speciale). În cele din urmă, unul dintre motivele importante ale refuzului rușilor de a părăsi Basarabia este că aici viata este relativ ieftină, comparativ cu Rusia.

Dar situația care s-a creat în Basarabia cu "rușii rămași" nu-i mai originală decît "problema rusă", mult mai acută acum 3-4 ani la Tallin, în Estonia. În prezent, însă, situația din Estonia s-a schimbat radical.

"Centrul de analiză a minorităților ruse" din Estonia confirmă că doar pe 9 dintr-o mie de ruși îi neliniștește încordarea relațiilor dintre Estonia și Rusia.

Și numai 8 procente dintre ruși au indicat că drepturile naționale ale rușilor în Estonia sînt lezate și că-i neliniștește această problemă. Cît privește planurile de emigrare a rușilor din Estonia, 93 % dintre ei, majoritatea absolută, doresc să rămînă în țara în care au trăit și pînă acum.

Și în Republica Moldova numărul rușilor care refuză să părăsească țara în care au trăit pînă acum este destul de ridicat, deși mai modest decît în Estonia. O anchetă neoficială susține că 70% dintre rusofoni nu doresc să părăsească ținutul, 20% ar face-o dacă situația economică din Rusia s-ar stabiliza, iar 10 procente ar pleca imediat.

Ministrul rus al Apărării, Pavel Graciov

Din cele relatate mai sus se impune concluzia că "problema rusă" rămîne la fel de spinoasă în Basarabia, că rușii se grăbesc prea încet să părăsească fosta lor colonie. **(Vlad VLASE)**

Decizie surprinzătoare a Phenianului

Coreea de Nord a renunțat la armistițiul ce a pus capăt războiului din peninsula coreeană

Coreea de Nord a informat Comandamentul Națiunilor Unite, condus de Statele Unite, că intenționează să anunțe oficial că va renunța la acordul de armistițiu, încheiat în 1953, care a pus capăt războiului ce a durat trei ani dintre Coreea de Nord și Coreea de Sud, a declarat sîmbătă un purtător de cuvînt al Națiunilor Unite, citat de Reuter. Coreea de Nord, care ceruse ca armistițiul să fie înlocuit cu un tratat de pace global cu Statele Unite, a interzis, luna trecută, accesul monitorilor Națiunilor Unite la Panmunjom, punctul de frontieră aprig disputat în cursul războiului rece dintre cele două state.

Sursa ONU a precizat că nord-coreenii au anunțat că vor distruge Acordul de Armistițiu inter-coreean, încheiat în 1953, fără a furniza detalii suplimentare. Comandamentul Națiunilor Unite respinge orice tentativă a armatei populare nord-coreene de a modifica unilateral, afecta sau distruge acordul de armistițiu, a precizat un purtător de cuvînt al acestui organism. Washingtonul susține poziția sud-coreeană, potrivit căreia un tratat de pace trebuie să fie, în principal, o chestiune de interes inter-coreean, în care China și Statele Unite, principalele două puteri externe ce au luat parte la războiul din Coreea, să aibă un rol strict de sprijin.

În fotografie, punctul de frontieră Panmunjom, aprig disputat în războiul inter - coreean din 1950-1953

Bosnia, după ofensiva armatei guvernamentale

■ *la Sarajevo, 46 de persoane și-au pierdut viața, alte 407 fiind rănite pe parcursul săptămînii trecute*

Comisia bosniacă pentru Sănătate și Securitate Socială a declarat că 46 de persoane au fost ucise și 407 rănite la Sarajevo, între 12 și 19 iunie a.c., perioada de desfășurare a ofensivei armatei guvernamentale musulmane împotriva trupelor sîrbe care asediază capitala bosniacă.

Noi neînțelegeri au "chinuit", vineri, misiunea ONU în Bosnia, în timp ce mediatorul Uniunii Europene, Carl Bildt, s-a întîlnit cu liderii guvernului bosniac la Sarajevo, după ce propunerea de pace a Rusiei a eșuat. Bildt a purtat convorbiri cu președintele bosniac Alija Izetbegovici și cu generalul Rupert Smith, comandantul trupelor ONU din Bosnia, care nu se mai înțelege cu cartierul general al misiunii Națiunilor Unite de la Zagreb. "Nu cred că pacea depinde de o persoană sosită din afară" - a declarat Bildt.

Departamentul de Stat al SUA a anunțat că planul de pace rus a eșuat din cauza pozițiilor inacceptabile adoptate de președintele sîrb Slobodan Miloșevici și de liderul sîrbilor bosniaci, Radovan Karadzici. Purtătorul de cuvînt al Departamentului, Nicholas Burns, a declarat că aceasta este esența informării făcute Grupului de Contact (alcătuit din Franța, Marea Britanie, SUA, Germania și Rusia) de ministrul rus de Externe, Vitali Ciurkin, care s-a aflat în vizită la Belgrad și la Pale săptămîna aceasta. Miloșevici nu a acceptat suspendarea parțială a sancțiunilor ONU, iar Karadzici nu a acceptat planul de pace al Grupului de Contact, care ar divide Bosnia în două părți aproximativ egale. Contactele diplomatice au fost umbrite de nemulțumirea SUA față de ofertele secrete ale Națiunilor Unite făcute sîrbilor, referitoare la nefolosirea forței de către trupele ONU.

În vreme ce suporterii săi strîng fonduri pentru campania electorală

Clinton declară că alegerile din 1996 vor fi ultimele din cariera sa politică

Președintele american Bill Clinton i-a acuzat pe adversarii săi republicani de folosirea unor tactici politice care ar putea "otrăvi" țara, iar suporterilor săi le-a declarat că 1996 va fi anul ultimei campanii din cariera sa politică. "Vor fi ultimele mele alegeri. Nu voi mai candida niciodată pentru nimic", a precizat Clinton la o recepție pentru strîngerea de fonduri, unde suporterii săi au reușit să adune aproape un milion de dolari pentru campania de obținere a celui de-al doilea mandat de președinte. Clinton va avea 54 de ani la sfîrșitul unui eventual al doilea mandat. În două luni, Clinton a strîns aproape șase milioane dolari, din cele 44 cîte și-a propus să adune pentru campanie.

În Cehia

17 persoane au fost ucise cînd un vagon de marfă s-a ciocnit cu un tren de pasageri

Un vagon de marfă scăpat de sub control s-a izbit, sîmbătă, cu un tren de pasageri, provocînd moartea a 17 persoane și rănirea gravă a altor șase, a anunțat agenția cehă de presă CTK, preluată de Reuter. Coliziunea a avut loc lîngă orașul Chrudim, la 80 km est de Praga. Oficialități ale Căilor Ferate au declarat că trei vagoane de marfă, scăpate, se pare, de sub control, rulau pe aceeași linie cu trenul de pasageri, care s-a ciocnit frontal cu unul dintre ele. Căile ferate cehe traversează o perioadă dificilă de la căderea comunismului, în 1989. Compania de stat urmează să fie parțial privatizată. Săptămîna trecută, o grevă a feroviarilor pentru creșterea salariilor a fost anulată în ultimul moment la intervenția premierului Vaclav Klaus.

BACO s.r.l.
Simbolul calității
vinde en gros
papetărie și birotică
■ HERLITZ
■ XEROX
■ PELIKAN
■ KORES
Reducere de pînă la 28%, funcție de cantitatea achiziționată!
Iași, str. Zorilor nr. 16
(cartier Moara de Vînt)
Telefon 117941

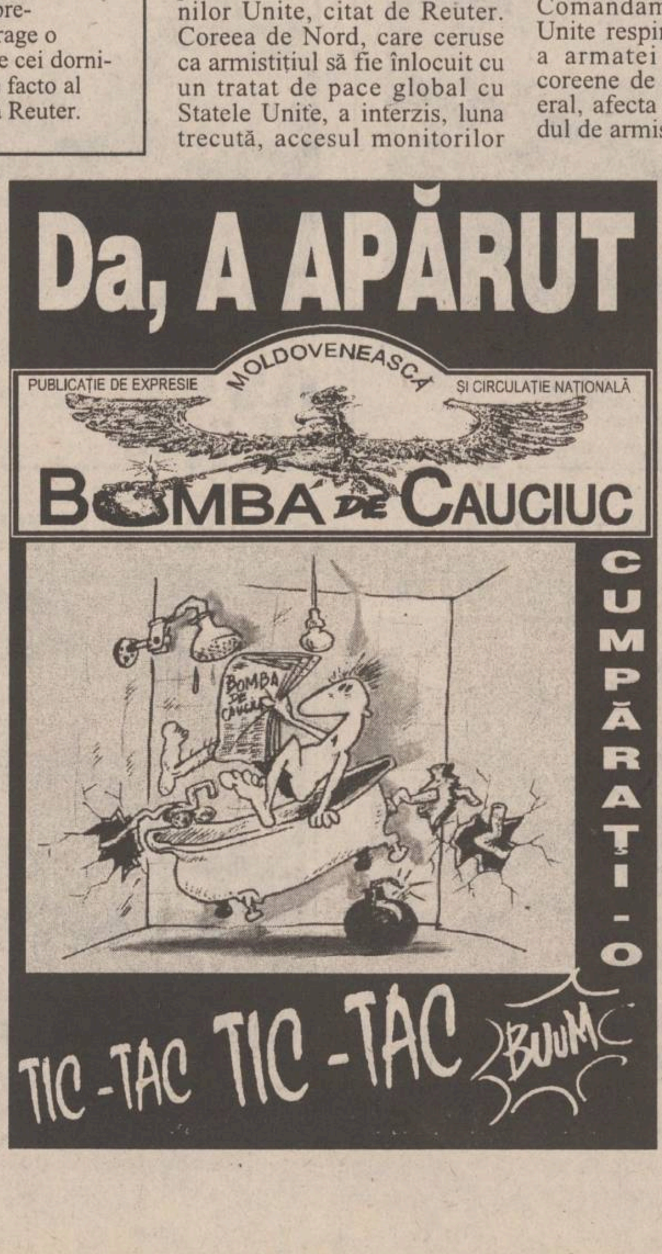

Da, A APĂRUT
PUBLICAȚIE DE EXPRESIE MOLDOVENEASCĂ ȘI CIRCULAȚIE NAȚIONALĂ
BOMBA DE CAUCIUC
CUMPĂRAȚI-O
TIC-TAC TIC-TAC

UNIC DISTRIBUITOR
ÎN JUDEȚUL IAȘI
AL PRODUSELOR Miraj COSMETICS BUCUREȘTI
2R
TĂTĂRAȘI 38
6600 IAȘI, ROMANIA
40-(0)32-221.836
DEPOZITE EN GROS
Sărărie 143
Împăcării 2A, bl. 907

INSTITUTUL EUROPEAN PENTRU COOPERARE CULTURAL ȘTIINȚIFICĂ IAȘI
str. Cronicar Mustea nr. 17, Iași
tel. 032/127311, fax 032/ 230197
Serviciile oferite de Institutul European Iași prin departamentele de profil sînt:
● grafică publicitară
● imprimare tipografică
(formulare tipizate, etichete pt. ambalaje individuale și colective în 1-6 culori, autocolante, prospecte, pliante și mape publicitare, cataloage de produse, calendare, broșuri, cărți, ecusoane și alte tipărituri plastificate pînă la format A3 etc)

FRESCO MADE IN ITALY
Reprezentanța
FRESCO
Iași
Str. Aleea Rozelor nr. 8
sc. B, et. II, ap. 12,
telefon/fax 132607
vă oferă
din stoc sau la comandă
● CUPTOARE PIZZA
● VITRINE FRIGORIFICE
● DOZATOARE PENTRU SUCURI ȘI BERE

CELE MAI MICI PREȚURI DIN IAȘI!
-TELEVIZOARE COLOR
Philips, Thomson, Grundig, Nei, Goldstar, Beko, Megavision, Audisonic, Royal
-ELECTROCASNICE
(frigidere, congelatoare, mașini de spălat, cuptoare cu microunde, ventilatoare)
Whirlpool-Philips, Rowenta, Tefal, Nei, Goldstar, De Longhi
PLATA ÎN RATE!
AVAT electronics
Str. Ștefan cel Mare 11
☎ 032 - 11.28.10
032 - 17.40.54

Nr. 23 , An 2.
Luni,
26 iunie 1995

monitorul
Sport

GRATUIT

SECȚIUNEA B

Aur pentru boxul românesc

Ieri, la Siofok (Ungaria) s-a încheiat C. E. de box (juniori). Echipa României a cucerit o medalie de aur, două de argint și trei de bronz, clasîndu-se pe locul al 3-lea, după echipele Ucrainei și Rusiei. Cel mai valoros boxer al întrecerii a fost desemnat românul Dorel Simion (care a cucerit medalia de aur la categoria ușoară - 60 kg).

După un meci în care am fost mai aproape de infarct ca niciodată

LYNX Iași a promovat în Divizia Națională de fotbal

■ *în partida de baraj pentru Divizia Națională de fotbal, disputată la Brașov, LYNX Iași a învins pe Electroputere Craiova cu 6-5 (0-1, 2-2), după prelungiri și lovituri de departajare*

F.C. LYNX Iași - Electroputere Craiova 6-5 (0-1, 2-2)

Stadionul "Tineretului" din Brașov, timp foarte bun, teren excelent, spectatori aproximativ 9.000.

Lynx: CÂMPEANU - ABĂLAȘEI (URDARU '92), APACHIȚEI, PARASCHIV, MUNTEANU - NEMȚANU, CĂUNEI, PETRACHE, KEREZSY, PANCU (COTAN '60) - DOBREA.

Electroputere: RINDER - NAICU, Pătru, Diaconu, Cojocaru (Mieilă '22) - NĂSTASIE, Mirea (Ștefănică '91), TUDOR, Mohora - ALBEANU, Dănciulescu.

Cartonașe galbene: Petrache (Lynx), respectiv Cojocaru, Mieilă și Năstasie (Electroputere).

Șuturi pe poartă: 20-14 (pe spațiul porții 9-6).

Cornere: 7-7.

Faulturi: 23-29.

Au arbitrat foarte bine: Ion Crăciunescu (Rm. Vîlcea) - la centru, Nicolae Grigorescu (Timișoara) și Zoltan Erdely (Slatina) - la tușe.

Observator FRF: Gheorghe N. Gherghe (București).

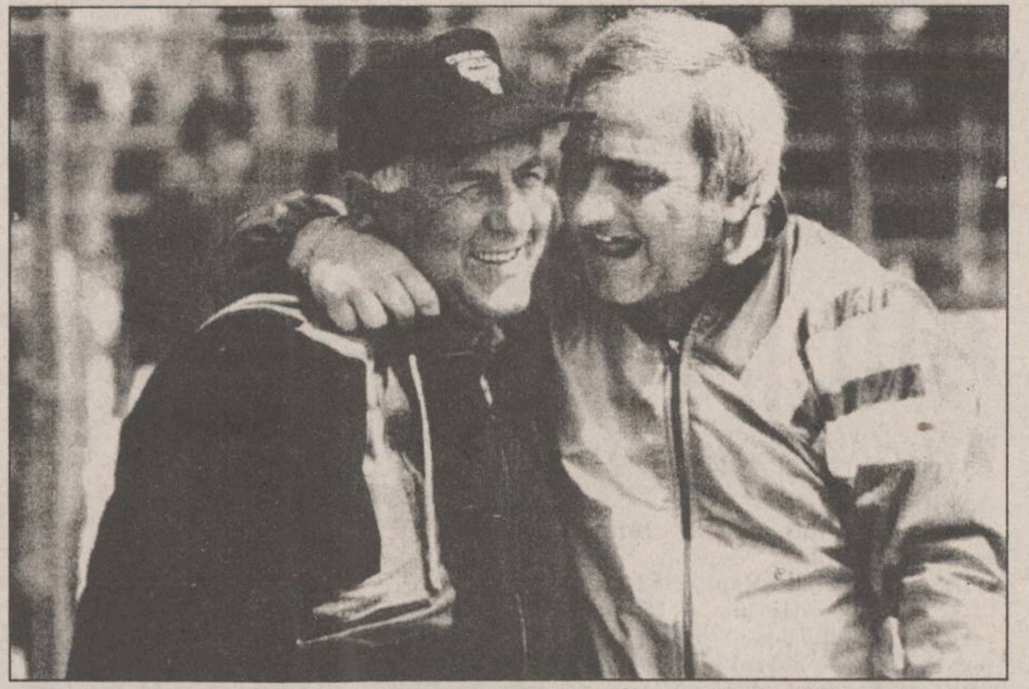

Doi oameni fericiți: Leonid Antohi (stînga) și Mihai Dănilă, antrenorii echipei F.C. LYNX Iași

Meciul, minut cu minut!

■ Corvinul ne-a urat succes

Mari probleme au fost cu intrarea ziariștilor ieșeni pe stadion. Organizatori ai întîlnirii au fost desemnați cei de la Electroputere Craiova, dar aceștia au cedat acest drept clubului local F.C. Brașov. La început nu s-a permis decît accesul ziariștilor brașoveni, reporterul de la Radio Nord-Est, Septimiu Sărățeanu, reușind să intre numai cu bilet de intrare, iar noi ceilalți am pătruns în tribună doar cu ajutorul președintelui executiv al clubului F.C. Lynx, Gheorghe Nechita. Cît timp am așteptat să intrăm, în afara stadionului, opt autocare ale Corvinului Hunedoara ne-au claxonat urîndu-ne succes în partida cu Electroputere. Ne pare rău că nu a ieșit la fel și pentru ei! Cînd am intrat pe stadion, un handicapat cu un cărucior făcea un tur al stadionului, manifestîndu-și simpatia înspre galeria ieșeană.

Ora 16.34: și-a făcut apariția pe gazon echipa Electroputere Craiova, pentru a testa starea terenului.

Nord-Est
grup de presă
Nord-Est
grup de presă

Leonard Nemțanu (stînga) a fost considerat de ziariști cel mai bun jucător de la Brașov. Adrian Kerezsy (mijloc) și Adrian Dobrea (dreapta) și-au făcut și ei datoria, înscriind două goluri de aur

■ Petrache și Apachiței au făcut culturism pe stadion!

Ora 16.40: a intrat galeria olteană, foarte bine dotată cu steaguri și, în general cu tot arsenalul obișnuit în asemenea ocazii.

Ora 16.49: intră în teren echipa ieșeană, Petrache și Apachiței apărînd în maiou pentru a le arăta, pesemne, oltenilor mușchii. Ciprian Paraschiv a impresionat ca de obicei cu tunsoarea sa à la Eros Ramazzotti. La ieșirea spre cabine, Leo Nemțanu a pornit împreună cu președintele Nechita. Ce i-o fi spus domnul Nechita, nu știm...

Ora 16.53: își face apariția în tribune galeria echipei Tractorul Brașov, aceasta fiind un liant între spectatorii localnici și galeria ieșeană, susținînd din toată inima pe fotbaliștii moldoveni. Peste 6 minute vine și galeria F.C. Brașov.

■ Imparțialul Crăciunescu

Ora 17.00: apare și arbitrul întîlnirii, Ion Crăciunescu, în aplauzele majorității spectatorilor. Cînd a apărut galeria craioveană, aceasta a exclamat: "Ce mulți veniră moldovenii, bă!"

Ora 17.35: vin la încălzire jucătorii craioveni, urmați la două minute de ieșeni.

Ora 17.57: se pornește spre centrul terenului, Kerezsy fiind "somat" de către unul dintre arbitri să-și bage tricoul în pantaloni. Ion Crăciunescu a primit un buchet de flori, aruncînd din el jumătate spre galeria ieșeană și jumătate spre galeria craioveană.

■ Șocul Năstasie

Ora 17.59: primul fluier al arbitrului. Debutul nu a fost prea fericit pentru jucătorii noștri. În minutul 6, Albeanu este lansat de Mohora, Apachiței îl faultează la marginea careului, poziție ideală pentru o lovitură liberă, dar Tudor execută mult peste poartă.

Min.10: Pancu îl deposedează în ultimă instanță pe Mohora, blocînd o acțiune foarte periculoasă a oaspeților.

Din minutul 20, ieșenii echilibrează jocul. Kerezsy îl lansează pe Nemțanu, șut violent de la 20 de m, lîngă bară, respins în corner cu piciorul de portarul Rinder. Acesta a fost semnalul stingerii unei perioade de ușoară dominare a oltenilor. Un minut mai tîrziu, la o centrare a lui Dobrea, Nemțanu ratează preluarea din fața porții.

Min. 23: Căunei scapă pe contraatac fiind faultat de Pătru la 19 m. Lovitura liberă este executată de Kerezsy - centrare șutată pe lîngă poartă.

Min. 25: Corner craiovean, repinge Nemțanu pînă la Tudor, care șutează peste poartă.

Min. 28: O mare ocazie ieșeană, Kerezsy îl lansează pe Dobrea, acesta șutează senzațional din colțul careului mare, dar portarul Rinder respinge cu dificultate în corner. Urmează o lovitură liberă pentru Electro de la 30 m, șut violent al lui Mohora, în poziție centrală, respins de Câmpeanu în corner.

Min. 32: Primul gol al partidei, înscris de Electroputere, la o fază care nu anunța nimic interesant. O centrare obișnuită în careu a lui Albeanu, NĂSTASIE sare în careu cu piciorul ca la balet reușind să agațe balonul și să înscrie de la 13-14 m: 0-1. Ieșenii acuză șocul, se retrag în apărare și pînă la pauză (care a durat numai 8 minute) nu au decît o singură ocazie, o centrare de pe dreapta a lui Abălașei, care nu ajunge la Căunei, deoarece portarul Rinder a respins din fața lui.

■ Trăznetul Năstasie

Și în repriza a doua, cei care încep mai bine sînt tot jucătorii craioveni. În min. 51, Diaconu are o bună ocazie de a majora scorul, dar Câmpeanu respinge în ultimă instanță.

Min. 62: Corner bine executat de Mohora, Câmpeanu iese în față să respingă cu pumnii, dar același NĂSTASIE îi suflă balonul, reluînd cu capul în plasă: 0-2! De aici, însă, pînă la sfîrșitul celor 90 minute de joc, pe teren nu a existat decît o singură formație, F.C. Lynx, care prinde aripi și aleargă după egalare.

Min. 64: Petrache șutează din careu la colțul scurt foarte periculos, anunțînd golul.

■ Kerezsy - ca în meciul cu Cetatea!

Min. 66: KEREZSY este faultat la 20 de m puțin lateral dreapta, în urma unei acțiuni personale. Tot el execută cu măiestrie lovitura liberă, exact ca în partida cu Cetatea Tg. Neamț, reducînd din handicap și reaprinzînd speranțele în tabăra ieșeană.

Min. 69: Șut puternic de la 20 m al lui Nemțanu, puțin pe lîngă poartă. Îl imită Apachiței în min. 70 și Abălașei în min. 75. Două minute mai tîrziu, în replică, Dănciulescu execută o lovitură liberă de la 25 m, dar, întrucît el nu este Kerezsy, Câmpeanu prinde balonul.

■ Taifunul Dobrea!

Ultimele 10 minute reprezintă un veritabil recital Dobrea.

În min. 84, o acțiune a lui Abălașei pe partea dreaptă, DOBREA este ținut de către un apărător craiovean care i-a rupt șortul, dar șeptarul ieșean nu poate fi oprit prin nici o metodă, primește centrarea lui Cătălin și șutează fără speranțe în colțul lung: 2-2. Pînă în final, Dobrea mai ratează două bune ocazii de a tranșa disputa, dar meciul se îndreaptă spre prelungiri, deși arbitrul Crăciunescu mai lungește jocul cu încă 4 minute.

■ Infinitele prelungiri

Ora 19.49: începe prima repriză a prelungirilor. Kerezsy execută în min. 95 o nouă lovitură liberă, dar șutul său trece puțin pe lîngă poartă. În min. 99, este rîndul lui Dobrea să încerce din nou poarta lui Rinder. Singura ocazie a craiovenilor în aceste 15 minute este irosită de Mohora... cu sprijinul portarului ieșean Câmpeanu. Cîrceii își fac apariția, acuzați mai ales de D. Munteanu și Ciprian Paraschiv, care stau cîteva minute pe marginea terenului.

Repriza a doua a prelungirilor a fost mult mai slabă, ambele echipe, extenuate, așteptînd verdictul loviturilor de la 11 m. Reținem din această parte două ocazii craiovene: Albeanu (min. 110 - repinge Urdaru) și Năstasie (min. 113).

Ora 20.26: începe loteria penalty-urilor. Pe stadion seara se lăsase binișor, vizibilitatea fiind din ce în ce mai redusă, începuse chiar să picure. **(Ovidiu MINEA)**

Loteria penalty-urilor

Kerezsy: ***3-2*** șut în stînga jos, Rinder este pe minge, dar nu reușește să o prindă.

Mohora: ***3-3*** șut în dreapta sus, Câmpeanu nu reușește să respingă, deși inuiește direcția.

Dobrea: ***4-3*** șut pe mijloc, portarul plonjînd în stînga.

Albeanu: ***4-4*** șut în dreapta, Câmpeanu plonjează în stînga.

Căunei: ***4-4*** își face prea mare avînt, șut slab în dreapta.

Tudor: ***4-4*** trage puternic pe lîngă poartă.

Urdaru: ***4-4*** șut pe centru, apără Rinder.

Ștefănică: ***4-4*** șut în stînga, puțin pe lîngă poartă.

Cotan: ***5-4*** în dreapta, fără probleme.

Dănciulescu: ***5-5*** șut puternic în dreapta sus.

Nemțanu: ***6-5*** în vinclu, spectaculos.

Pătru: ***6-5*** în stînga, respinge spectaculos Câmpeanu. Am învins!

De pe stadion culese

■ Primul care și-a făcut apariția în vestiarul ieșenilor după meci a fost președintele PDAR, Victor Surdu, care, la început, a promis cîte o înghețată fiecărui jucător, dar mai tîrziu, a plusat oferind cîte un rînd de echipament fiecăruia, ca să încheie cu cîte un milion de lei pentru fiecare dintre cei 17 ieșeni care au fost la Brașov.

■ Pînă și cei de la tribuna oficială au susținut echipa ieșeană. Dacă galeria ieșeană s-a comportat corect, suporterii olteni adresau jucătorilor din Copou scandări nu prea civilizate gen: "Aurolacilor!" sau "Iașule, nu uita, locul tău este în A!". Pînă la urmă, și craiovenii au fost fair-play, aplaudînd cu căldură echipa învingătoare.

■ În noaptea care a trecut, delegația ieșeană a sărbătorit victoria la hotelul "Sport" din Poiana Brașov. **(G. ANGHEL)**

■ Laurențiu Popa, patronul Școlii de șoferi Auto-Popa SRL, ne-a anunțat telefonic faptul că oferă gratuit primilor șase jucători ieșeni desemnați de antrenorul Leonid Antohi cursurile școlii sale de șoferi pînă la obținerea permisului de conducere auto. L. Popa ne-a mai precizat că această ofertă este în valoare de 1.800.000 lei. **(Teo Popescu)**

Atletism - "Cupa Europei", 1995

Uluitoare performanță la triplu salt: Jonathan Edwards - 18,48 m!

■ ***din cauza vîntului favorabil de 2,4 m/s, rezultatul englezului nu poate fi omologat ca record mondial* ■ *Germania (la masculin) și Rusia (la feminin) au cîștigat competiția*** ■

Sîmbătă și duminică s-au disputat la Villeneuve d'Ascq întrecerile Cupei Europei la atletism pe echipe - masculin și feminin - grupa de elită. Cel mai bun rezultat s-a înregistrat ieri după-amiază, în proba masculină de triplu salt, în care englezul Jonathan Edwards a realizat 18,48 m. Acest rezultat ar fi reprezentat un formidabil record mondial, dacă vîntul n-ar fi bătut cu viteza de 2,4 m/s. Astfel, recordul mondial rămîne cel stabilit în 1981 de către americanul Willie Banks: 17,97 m. Edwards a avut, tot cu vînt favorabil, încă două performanțe de excepție: 17,90 m și 18,43 m! Iată și alte rezultate:

Masculin - ***100 m***: Linford Christie (Marea Britanie) 10,05 s; ***110 m garduri***: Florian Schwarthoff (Germania) 13,28 s; ***800 m***: Nico Motchebon (Germania) - 1:46,75; ***200 m***: Linford Christie - 20,11;

Feminin - ***100 m***: Melanie Paschke (Germania) - 11,08 s; ***400 m garduri***: Marie-Jose Perec (Franța) 54,51 s; ***800 m***: Elena Afanasieva (Rusia) 1:59.26; ***200 m***: Silke Knoll (Germania) - 22,45; ***lungime***: Heike Drechsler (Germania) - 7,04 m (cu vînt favorabil); ***înălțime***: Alina Astafei (Germania) 2.00 m .

Clasamente finale - ***masculin:*** 1. Germania - 117 p; 2. Marea Britanie - 107; 3. Rusia - 105 p; 4. Italia - 96,5 p. 5. Ucraina; 6. Suedia; 7. Spania; 8. Polonia.

feminin: 1. Rusia - 117 p; 2. Germania - 100 p; 3. Marea Britanie - 85 p; 4. Franța - 75 p; 5. Ucraina; 6. Belarus; 7. Italia; 8. Polonia.

Echipele Poloniei au retrogradat în grupa valorică A.

La Sf. Gheorghe, minunea nu s-a produs

FRF răsuflă ușurată

■ **Sportul Studențesc - Corvinul 1-0 (0-0)**

Stadion Sf. Gheorghe, 6000 spectatori.

Sportul Studențesc: Manu - Zamfirescu, Vochin, Bunaciu, P. Marin - Cr. Petre, Dobre, Stănici, A. Popa - Șumudică, Benson.

Corvinul: Popa - Bordean, Haidiner, Sterean, Ciorea - Bardac, Gabor (Chira), Tetilean, Costăchescu (Hegyi) - Păcurar, Mitrică.

La fel ca și partida de la Brașov, celălalt meci de baraj a fost pe viață și pe moarte, studenții, mai experimentați, avînd inițiativa în începuturile reprizelor, hunedorenii contraatacînd cu avînt și fiind mai proaspeți spre finaluri. Arbitrul clujean Dan Dragoș Crăciun a ajutat, însă, împreună cu tușierii, zeița Fortuna ca nu cumva deznodămîntul să fie similar cu cel de la Brașov, unde echipa mai "mică" și mai ambițioasă s-a impus. Prima mare ocazie a ratat-o Haidiner, în min. 33, după care Stănici s-a aflat aproape de gol. Spectatorii din Sf. Gheorghe au susținut cu ardoare pe hunedoreni (FRF nu-i iubită nici pe acolo!), iar tușierul arădean Dan Ologeanu s-a pomenit cu o mică "atenție"catapultată din tribune. Prima repriză se încheie cu "furnaliștii" la cîrmă, dar, așa cum am mai spus, studenții încep mai bine partea a doua a jocului, înscriind imediat după reluare prin mijlocașul Silvian DOBRE, care fructifică o centrare ideală a ghanezului Benson **(foto)**. Spre final, hunedorenii aleargă după egalare, dar Romică Gabor, veteranul cu șapte inimi, se accidentează grav și acțiunile Corvinului își pierd din claritate. Culmea, cel care ar fi putut egala a fost chiar înlocuitorul lui Gabor, Hegyi, în min. 83. N-a fost să fie și Sportul Studențesc mai scapă odată de retrogradare... Ieșenii chefuiesc în Poiana, oare unde s-a desfășurat chiolhanul federal? **(GIN)**

Meciurile de baraj pentru Divizia A

Toate outsiderele au promovat

■ La Săcele: **F.C. Onești - Flacăra Moreni 1-0** (0-0, 0-0), în prelungiri. A înscris Eremia, în minutul 92.

■ La Buzău: **Dunărea Călărași - C.S. Faur București 1-0** (0-0). A înscris Farin, în minutul 59. Formația călărășeană a jucat din minutul 43 în zece oameni, în urma eliminării lui Zeciu!

■ La Bistrița: **Olimpia Satu Mare - CFR Cluj 4-1** (0-0, 0-0), după prelungiri și lovituri de departajare de la 11 m. Au înscris L. Paul, Czenter, Bencze și Mucenica (pentru Olimpia), respectiv Epure (CFR). Au ratat Tămaș și Olar. În minutul 35 au fost eliminați Minteuan (CFR) și Dragomir (Olimpia).

■ La Ploiești: **ARO Cîmpulung - ICIM Brașov 1-0** (0-0). A înscris Coman, în minutul 53.

MOLDOLUX CĂMIN
mobilier elegant pentru locuințe elegante
NOU!
GAMĂ
COMPLETĂ
DE
MOBILIER
PENTRU
BIROURI
Bucium 25, 6600 Iași - ROMANIA
Program zilnic: 9.00-17.00
sîmbătă: 9.00-14.00
Tel.032-230412 Fax: 032-230413

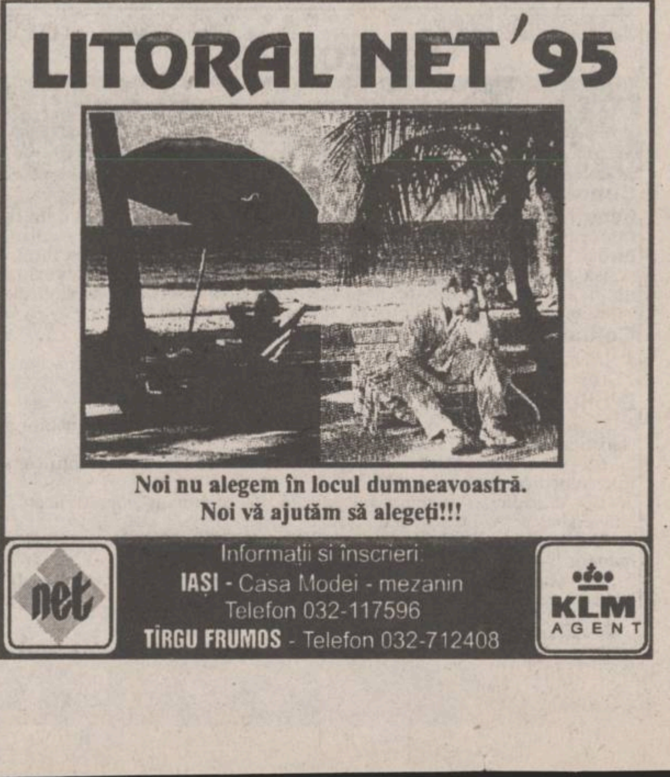

LITORAL NET '95
Noi nu alegem în locul dumneavoastră.
Noi vă ajutăm să alegeți!!!
net
Informații si înscrieri:
IAȘI - Casa Modei - mezanin
Telefon 032-117596
TÎRGU FRUMOS - Telefon 032-712408
KLM AGENT

PANORAMIC

Nemulțumit de amenda primită

Asprilla declară: "Totul s-a sfîrșit între mine și Parma"

Atacantul columbian Faustino Asprilla a confirmat la sfîrșitul săptămînii trecute că nu va mai evolua niciodată la AC Parma. În vîrstă de 25 de ani, el este nemulțumit de decizia clubului de a-l amenda cu 27.000 de dolari pentru că l-a criticat pe antrenorul Nevio Scala în public. "Totul s-a sfîrșit între mine și Parma. Nu voi mai juca niciodată la această echipă" a declarat Asprilla într-un interviu publicat de Gazzetta dello Sport. "Multe cluburi mă doresc, dar Parma nu o să mă vîndă pînă nu cumpără un alt atacant". Columbianul a precizat că în cazul în care italienii nu îi dau drumul, el nu își va mai respecta contractul care îi expiră în 1998. Pînă în prezent, campioana Germaniei, Borussia Dortmund oferă 11 milioane de dolari pentru transferul lui Faustino, însă parmegianii cer 12,25 milioane.

Conform președintelui clubului

Nici un jucător nu va pleca de la Lazio

Președintele clubului Lazio Roma, Sergio Cragnotti, a anunțat că nu va transfera nici un jucător în acest sezon. "Nici un fotbalist de la Lazio nu este pe "piață". Campania noastră de transferuri este închisă". Înainte de a face această declarație, Cragnotti l-a refuzat pe președintele lui Inter Milano, Massimo Moratti, care dorea cu orice preț să îi obțină serviciile atacantului Alen Boksic. Cragnotti a anunțat în ultimul timp că dorește să vîndă clubul, datorită revoltei suporterilor romani care l-au împiedicat să îl cedeze pe Giuseppe Signori la Parma pentru fabuloasa sumă de 15 milioane de dolari.

Turneul Centenar al Federației Elvețiene

Germania cîștigă, Elveția - pe ultimul loc

Naționala Germaniei a învins cu 2-1 (0-0) formația Elveției, în ultimul meci al turneului organizat la aniversarea a 100 de ani de la înființarea Federației elvețiene de fotbal. Au marcat: Thomas Hässler '64, Andreas Möller '83, respectiv Adrian Knup '75. Elevii lui Berti Vogts învinseseră în primul meci Italia (2-0), astfel încît ei au ocupat primul loc în clasamentul final.

Clasament final al turneului de la Berna:

1.Germania	**2**	**2**	**0**	**0**	**4-1**	**6**
2.Italia	**2**	**1**	**0**	**1**	**1-2**	**3**
3.Elveția	**2**	**0**	**0**	**2**	**1-3**	**0**

În Germania

Borussia Mönchengladbach a cîștigat Cupa

Borussia Mönchengladbach și-a adjudecat victoria în finala Cupei Germaniei, învingînd cu scorul de 3-0 (1-0) formația Wolsfburg. Au marcat Martin Dahlin **(foto)** '14, Stefan Effenberg '61 și Heike Herrlich '86. Este primul trofeu al jucătorilor de la Mönchengladbach în ultimii 16 ani, primul mare succes, după ce în 1979 ei au cîștigat Cupa UEFA. În urma acestui rezultat, în ediția 1995/1996 a Cupei UEFA va juca echipa Bayern München (locul 6 în Bundesliga), Borussia Mönchengladbach urmînd să evolueze în Cupa Cupelor.

Întreruptă din cauza vremii nefavorabile

Finala Cupei Spaniei se rejoacă mîine

O furtună violentă, însoțită de fulgere, a întrerupt, sîmbătă seara, meciul dintre formațiile Deportivo la Coruña și Valencia, contînd pentru finala Cupei Spaniei la fotbal. Arbitrul a fost nevoit să oprească meciul în minutul 79, în momentul în care tabela de marcaj indica un rezultat de egalitate: 1-1 (Manjarin '35 pentru Deportivo, Mijatovic '70 pentru Valencia). Partida se va relua marți, pe același stadion (Santiago Bernabeu din Madrid). În cazul în care va cîștiga marți, Deportivo La Coruña va juca alături de Real Zaragoza în Cupa Cupelor, în timp ce Sevilla va evolua în Cupa UEFA alături de Real Betis și FC Barcelona.

S-au pus turcii pe cumpărat

Internaționalul danez Jes Hoegh - la Fenerbahce

Clubul turc Fenerbahce Istanbul l-a transferat pe internaționalul danez Jes Hoegh, de la formația Aalborg. El evoluează pe postul de fundaș dreapta, fiind titular în naționala Danemarcei. Acesta este cel de-al doilea transfer de marcă făcut de echipa turcă în ultima lună, după venirea antrenorului Carlos Alberto Parreira, cel care a triumfat cu Brazilia la World Cup.

Campionatul European de baschet masculin

Iugoslavia și Croația rămîn neînvinse

La Atena continuă întrecerile C.E. de baschet masculin. Vineri seară, în grupa A, echipa Greciei a reușit prima sa victorie, învingînd cu mare dificultate și cu sprijinul arbitrilor formația Italiei, cu 67-61 (33-37). Principalii marcatori au fost: Christodoulou (19p) și Yannakis (16), respectiv Esposito (15) și Pittis (12). Echipa Israelului a administrat cea de-a treia înfrîngere campioanei europene en-titre, Germania, cu 78-60 (40-20). Sîmbătă, Iugoslavia și-a continuat marșul triumfal, dispunînd cu 87-74 (49-37), într-un meci în care cei mai buni de pe teren au fost Djordjevic (22) și Danilovic (18). Spre marea bucurie a înfocaților suporteri eleni, reprezentativa țării gazdă a învins foarte clar echipa Suediei cu 86-68 (42-30), deși în ultima parte a partidei a jucat mai mult cu rezervele.

În grupa B, vineri s-a disputat marele derby, între Croația și Rusia. După o partidă de un excelent nivel tehnic și tactic, croații s-au impus, după prelungiri, cu 100-94 (44-39, 81-81). Cele mai multe puncte au fost înscrise de Komazec (30), Radja (18), Kukoc (17), respectiv Babkov (27) și Bazarevici (15). Franța a obținut două victorii prețioase, care îi vor asigura accesul în sferturile de finală: 86-75 (47-34) cu Spania și 90-76 (47-49) cu Turcia. Sîmbătă, Rusia a depășit Slovenia cu 92-82 (50-44) - un meci în care Serghei Bazxarevici a înscris nu mai puțin de 35 de puncte - iar Croația s-a impus în fața blazatei și obositei echipe spaniole cu 80-70 (37-35).

Primele 4 echipe din fiecare grupă se califică pentru sferturile de finală care vor începe vineri, 30 iunie.

Clasamentul grupei A:

1.Iugoslavia	**3**	**3**	**0**	**6**
2.Grecia	**4**	**2**	**2**	**6**
3.Italia	**4**	**2**	**2**	**6**
4.Israel	**3**	**2**	**1**	**5**
5.Lituania	**3**	**2**	**1**	**5**
6.Germania	**4**	**1**	**3**	**5**
7.Suedia	**3**	**0**	**3**	**3**

Clasamentul grupei B:

1.Rusia	**4**	**3**	**1**	**7**
2.Franța	**4**	**3**	**1**	**7**
3.Croația	**3**	**3**	**0**	**6**
4.Spania	**4**	**2**	**2**	**6**
5.Turcia	**3**	**1**	**2**	**4**
6.Slovenia	**3**	**0**	**3**	**3**
7.Finlanda	**3**	**0**	**3**	**3**

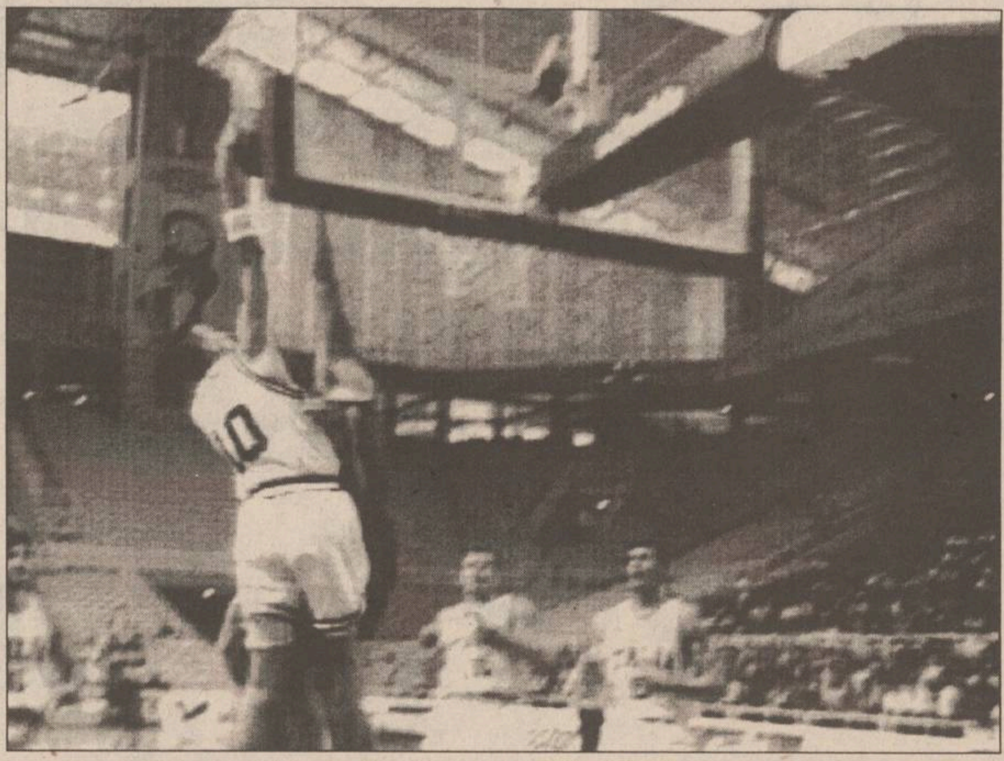

Secvență din partida Croația-Rusia

Rugby - finala Cupei Mondiale

Aur pentru "Springbocks"

■ *Africa de Sud - Noua Zeelandă 15-12 (9-6, 9-9)*

AFRICA DE SUD

15.Andre Joubert - 14.James Small (Brendan Venter '98), 13.Japie Mulder, 12.Hennie le Roux, 11.Chester Williams - 10.Joel Stransky, 9.Joost van der Westhuizen - 8.Mark Andrews (Rudolf Straeuli '91), 7.Ruben Kruger, 6.François Pienaar - 5.Hannes Strydom, 4.Kobus Wiese - 3.Balie Swart (Garry Pagel '68), 2.Chris Rossouw, 1.Os du Randt.

NOUA ZEELANDĂ

15.Glen Osborne - 14.Jeff Wilson (Marc Ellis '55), 13.Frank Bunce, 12.Walter Little, 11.Jonah Lomu - 10.Andrew Mehrtens, 9.Graeme Bachop (Ant Strachan '66) - 8.Zinzan Brooke, 7.Josh Kronfeld, 6.Mike Brewer (Jamie Joseph '40) - 5.Robin Brooke, 4.Ian Jones - Olo Brown, 2.Sean Fitzpatrick (cap.), 1.Craig Dowd (Richard Loe '83).

AU MARCAT:

Africa de Sud - Joel Stransky (3 lovituri de pedeapsă, 2 dropgoluri)

Noua Zeelandă - Andrew Mehrtens (3 lovituri de pedeapsă, 1 dropgol).

Conform proverbului care spune că "socoteala de acasă nu se potrivește cu cea din tîrg", neo-zeelandezii au pierdut "la mustață" titlul, deși porneau favoriți în ultimul act al "Cupei Mondiale". Așa-i în sport, nu întotdeauna cîștigă cel mai bun. Cu toate acestea, în teren, sud-africanii nu s-au arătat mai prejos decît adversarii lor, ei reușind un joc echilibrat, pragmatic, permanent însuflețiți de cei 70.000 de suporteri entuziaști, aflați pe "Ellis Park" din Johannesburg. Lipsit de spectaculozitate datorită mizei, meciul a fost, totuși, încărcat psihic, lucru ce a eliminat cu desăvîrșire plictiseala vizionării, deși a durat 100 de minute. Echilibrul tehnic (foarte rar întîlnit în rugby) s-a menținut pe tot parcursul jocului, cu mici dominări teritoriale, care ne permit să acordăm prima repriză sud-africanilor, iar cea de-a doua insularilor. Ultimii au reușit să se impună la tușe, în timp ce gazdele au jucat mai bine pe trei sferturi. Într-un cuvînt, totul a fost sub semnul echilibrului și parcă ar fi fost meritat ca ambele formații să fie încununate, simultan, drept campioane mondiale. Dar, "springbocks" și-au dorit mai mult titlul, mai ales că evoluau în fața conaționalilor. Imposibil, la un moment dat (neo-zeelandezii conduceau cu 12-9, iar la egal cîștigau tot ei, datorită unor eliminări suferite de sud-africani în meciul din grupă cu Canada), titlul a fost obținut, totuși, principalul artizan fiind Stransky, mult mai inspirat decît omologul său Merthens. Din păcate, nu am văzut eseuri, nu am văzut atacuri decisive pe buturi. E drept că lecția apărării a fost la fel de bine învățată de ambele echipe, dar, parcă mai frumoase au fost semifinalele, în care Pienaar și-a arătat întreaga valoare de conducător de joc, iar Lomu a făcut furori. Din punct de vedere tactic, aspectul partidei a fost sărac și, dacă acest joc ar fi fost unul oarecare, cu siguranță că ar fi fost calificat drept unul anost. Așadar, în cartea de istorie a Cupei Mondiale a mai intrat o echipă merituoasă: Africa de Sud, alături de ceilalți doi giganți, Noua Zeelandă și Australia. Lucru care poate da de gîndit europenilor, cei care au inventat și au dezvoltat acest sport. A venit, într-adevăr, vremea să învățăm de la cei care știu rugby și nu de la cei ce pretind acest lucru. În rugbyul actual, gloria Sudului e absolută! **(Silviu HOROBEȚ)**

P.S.: Infantilă, totuși, plata morală a deplasării în Africa de Sud, adresată de către comentatorul TVR, Ioan Todan (foarte bun, de altfel) Federației, pe care a văzut-o nevinovată în tot ceea ce face. Așa să fie?!

Victoria unei națiuni

Străzile Johannesburgului au devenit locul teatrul euforiei generale a sud-africanilor, după victoria jucătorilor "springboks" în finala Cupei Mondiale la rugby. Sîmbătă, pe celebrul stadionul "Ellis Park" din Johannesburg, sud-africanii i-au întrecut pe neozeelandezi la capătului unui meci dramatic și echilibrat. După victorie, puteau fi văzute scene altă dată greu de imaginat la Pretoria sau Cape Town: albi și negri cîntînd împreună în stradă... Aflat la San Francisco, episcopul Desmond Tutu, unul din foștii lideri ai populației sud-africane de culoare, a declarat că este aproape incredibil cum această victorie a reușit să-i unească pe albi cu negri. "Unirea acesta s-a petrecut într-un fel incredibil".

Campionatul Mondial de Motociclism

Doohan se impune și în Olanda

Campionul mondial en titre la motociclism viteză în circuit, clasa 500 cmc, australianul Michael Doohan, a cîștigat Marele Premiu al Olandei, disputat sîmbătă pe circuitul de la Assen. Pilotul echipei Honda a acoperit cele 20 de ture (120,9 km) în 41 de minute, 27,4 secunde (viteză medie 175 km/h). Pe locurile următoare s-au clasat spaniolii Alex Criville și Alberto Puig (ambii de la Honda). Doohan a obținut la Assen cea de-a 23-a victorie din carieră. Profitînd de accidentarea în calificări a compatriotului său, Daryl Beattie, Doohan a preluat conducerea și în ierarhia generală a piloților. Clasamentul general după 7 etape în CM de motociclism viteză, clasa 500 cmc: 1.Doohan 120 p; 2.Daryl Beattie (Australia) 119 p; 3.Puig 99 p; 4.Criville 92 p.

La clasa 250 cmc (18 ture, 108,8 km) s-a impus italianul Max Biaggi, pe Aprilia, în 38:24.5. El a fost urmat de germanul Ralf Waldman (Honda) la 5 secunde și de japonezul Tadayuki Okada (Honda) la 6 secunde. În clasamentul general conduce Biaggi - 143 p, urmat de Tetsuya Harada (Japonia - Yamaha) - 118 p și de Waldman - 107 p.

Germanii au obținut primele două locuri la clasa 125 cmc (17 ture, 102,8 km), prin Dirk Raudies (Honda) și Peter Oettl (Aprilia). Locul al treilea pe podiumul de premiere a fost ocupat de japonezul Akiro Saito (Honda).În clasamentul general conduce Haruchika Aoiki (Japonia) - Honda, cu 136 p, urmat de Stefano Perugini (Italia) - Aprilia, cu 82 p și de Kazuto Sakata (Japonia) - Aprilia, cu 73 p.

Federația Internațională de Motociclism (FIM) a anunțat sîmbătă că Marele Premiu al SUA a fost anulat, urmînd să fie înlocuit cu Marele Premiu al Națiunilor de la Imola (Italia), programat la 3 septembrie.

În fotografie, cîștigătorul la 250 cmc, italianul Max Biaggi

UNIVERSITATEA "AL.I.CUZA" IAȘI
RECTORATUL
anunță CONCURS pentru ocuparea postului de
ANALIST II
la Rectoratul Universității - Centrul de statistică și informatică. în ziua de vineri, 30 iunie 1995, ora 9,00 la Rectoratul Universității "Al.I.Cuza" Iași

Condiții: absolvent cu studii superioare.
Cererile vor fi depuse la Registratura Universității pînă la data de miercuri, 28 iunie 1995, însoțite de un dosar ce va conține următoarele acte: ● copie după diploma de absolvire ● declarație scrisă din care să rezulte că nu a fost condamnat penal ● adeverință medicală ● recomandare de la ultimul loc de muncă ● curriculum vitae ● copie după carnetul de muncă capitolele I și IX.
Concursul va consta din următoarele probe:
1. Interviu.
2. Test de specialitate.
Bibliografie:
1. M. Iosifescu, Gh. Mihoc, R. Theodorescu: "Teoria probabilităților și statistica matematică", Ed. Th. București 1966.
2. M. Iosifescu: "Mica enciclopedie de statistică", Ed. Științifică și Enciclopedică, București 1985.
3. C. Samadici: "Matematici aplicate în economie", multiplicat la Universitatea "Al.I.Cuza" Iași.
4. C. Ignat, C. Ilioi, T. Jucan: "Elemente de informatică și calcul numeric", multiplicat la Univesritatea "Al.I.Cuza" Iași 1989.
5. A. Rugină: "Limbajul PASCAL", multiplicat la Universitatea "Al.I..Cuza" Iași 1985.
6. ***dBASE
7. ***FoxPRO

UNIVERSITATEA "AL.I.CUZA" IAȘI
Biroul Social-Administrativ
organizează concurs pentru ocuparea postului de
ADMINISTRATOR I. CĂMIN
în ziua de 05.07.1995, ora 9.oo
la Sediul Rectoratului
Condiții:
-Studii medii cu diplomă de absolvire;
- Vechimea în funcție de gestionar 5 ani;
- Vîrsta maximă 45 ani;
Candidații vor depune pînă la data de 03.07.1995 un dosar plic care să conțină următoarele acte:
• cerere;
• copie după diplomă ;
• adeverință de la ultimul loc de muncă din care să reiasă că nu a produs pagube materiale;
• cazier judiciar;
• recomandare de la ultimul loc de muncă ;
• curriculum vitae ;
• copie după Carnetul de muncă capitolele I și IX sau I și VI.
BIBLIOGRAFIE:
- Legea 22/1969; H.C.M. 2230/1969; Ord. M. F. 596/1970; Ord. M. I. nr. 712/1975; Norme protecția muncii ed. 1972.

Turnul de fildeș
Librăria de pe scări
organizează
în fiecare lună
o tombolă de carte.
Pentru fiecare carte cumpărată, clienții noștri primesc un Talon de participare numerotat. Talonul se completează în două exemplare, cu numele și prenumele participantului, numărul de telefon (sau adresa). Un exemplar rămîne la librărie, celălalt este păstrat de client. Tragerea la sorți se va efectua în ultima zi de joi din fiecare lună, la orele 18, la sediul librăriei, în prezența participanților. Numerele cîștigătoare vor primi, gratuit, cărți în valoare de
15.000 lei (premiul I)
10.000 lei (premiul II) și
5.000 lei (premiul III)
Bd. Copou nr. 3-5, Casa Conachi, telefon 112967

UNIVERSITATEA TEHNICĂ "GH. ASACHI"
Serviciul tehnic
anunță
Licitație publică deschisă pentru lucrarea de reparații capitale Instalații interioare gaze la Facultatea de chimie industrială.
Documentația pentru ofertare se poate procura de la Serviciul tehnic al U. T. Iași contra cost - 30.000 lei pînă la data de
14 iulie 1995.
Depunerea ofertelor și licitația va avea loc în ziua de 21 iulie 1995, ora 10.oo la Serviciul tehnic al U.T. Iași, B-dul D. Mangeron nr. 59.

S.C. "TEXTILA" S.A. IAȘI
Str. Șos. Ștefan cel Mare și Sfînt nr. 4
Membrii asociației "TEXTILA" IAȘI sînt convocați să participe la Adunarea Generală a Acționarilor care va avea loc pe data de 09.07.1995, ora 9.oo, la sediul S.C. "TEXTILA" S.A. IAȘI în sala de ședințe.
Adunarea Generală a Acționarilor va avea următoarea ordine de zi:
1. Aprobarea Statutului și contractului societății comerciale;
2. Aprobarea creditului pentru avans.

SPORT CAN-CAN

Pele îl critică pe ginerele lui Havelange

Se știe că președintele Federației braziliene de fotbal, Ricardo Teixeira (ginerele lui Joao Havelange, „bossul“ FIFA) a fost acuzat de Ministerul de Finanțe că ar fi făcut contrabandă cu narcotice și că a „aranjat“ unele meciuri din campionatul intern. Întrebat, într-un interviu televizat, ce părere are despre acest caz, celebrul Pele a spus: „Trebuie să se facă odată curățenie. Teixeira va avea serioase probleme judiciare. El este unul dintre puținii oameni cu care mi-ar fi frică să mă așez la masă să beau o bere...“

Helene adoră fotbaliștii

După ce a vîndut aproximativ un milion de albume, Helene Rollis, eroina serialului „Helene și băieții“, a luat calea orașului californian Nashville, pentru a înregistra un nou disc. Se pare că aici ea și-a descoperit un nou hobby: jucătorii de fotbal american. Aprecierea nu este deplasată dacă amintim că în jumătate de an ea a flirtat cu cinci jucători din echipa locală. Pe care i-a părăsit, pe rînd, pe toți, pentru a se arunca în brațele antrenorului Roger Smith!

Iahtul lui Tapie - scos la licitație

Pentru a-și recupera o parte din bani, creditorii lui ***Bernard Tapie*** **(foto)**, ex-patronul clubului francez Olympique Marseille, au pus în vînzare iahtul cu care falitul socialist francez a cutreierat Mediterana în lung și în lat. Evaluat la 8 milioane de lire sterline, vasul „Phocea“, lung de 72 m, este dotat cu 4 catarge, bar și cameră frigorifică. Tapie l-a cumpărat în 1980 și obișnuia să-l piloteze singur, iahtul fiind comandat prin computer.

Beckenbauer știe să facă reclamă

Pentru o sumă cu multe zerouri în coadă, Franz Beckenbauer a acceptat să apară într-un clip publicitar în care bate mingea lîngă un Mitsubishi 300 GT, cu o putere de 280 CP. La fel de rapid cum era „Kaiser Franz“ în tinerețe, automobilul atinge 100 km în 5,2 secunde, dispune de tapiserie din piele, instalație de aer condiționat, computer de bord și multe alte facilități. „Deși parcurg în medie 50.000 km pe an, condusul unui Mitsubishi nu e un chin, ci o plăcere“, ne asigură Beckenbauer în fiecare seară prin fereastra televizorului. El nu spune însă nimic despre prețul mașinii: 100.000 mărci...

Viața lui Lauda va fi ecranizată

După cum informează revista „News“, fostul pilot austriac de Formula 1 Niki Lauda va deveni eroul unui serial TV, inspirat din viața sa. Scenariul a fost scris de jurnalistul Wolfram Winkler, iar rolul principal în film a fost atribuit actorului Wolfgang Fierek. Filmările vor începe în 1996 (producător fiind Carl Spiels, de la postul privat RTL) și se vor desfășura în prezența lui Lauda, care va avea dreptul să intervină atunci cînd va considera că filmul nu evocă întocmai existența sa.

Din piscină, în studioul de înregistrări

După ce s-a lansat, cu destul succes, ca moderatoare de televiziune, înotătoarea germană Franziska van Almsik, multiplă campioană europeană, își încearcă norocul și în muzică. Pe CD-ul intitulat „Just for you“, Franzi (în vîrstă de 17 ani) interpretează cîntece de dragoste, de la baladele gen Joshua Kadison la ritmurile puternice, gen Dave Stewart și Robert Palmer. Se pare că discul se bucură de un succes frumos în rîndurile adolescenților germani.

Novotna nu ascunde nimic

Deși nu se poate spune că o duce prost cu banii, veniturile sale ridicîndu-se la cîteva milioane de dolari, tenísmana cehă Jana Novotna a cerut o sumă foarte piperată revistei „Penthouse“ pentru a poza nud în paginile acestei reviste. Cererea i-a fost în cele din urmă îndeplinită, Jana a petrecut două zile în laboratoarele fotografice ale celor de la „Penthouse“ și o săptămînă mai tîrziu nu mai puțin de 200.000 de cititori au putut-o admira în cele mai excitante poziții, complet goală. Novotna declară în paginile aceleiași reviste că e o tipă lipsită de complexe și că nu are nimic de ascuns admiratorilor săi...

Ne reîntîlnim cu „lumea bună“ a tenisului

Start în turneul de la Wimbledon

Astăzi ia startul ediția cu numărul 109 a turneului de tenis de la Wimbledon, cel de-al treilea din circuitul Marelui Șlem și cel mai important dintre toate turneele ce se desfășoară pe iarbă. Prima ediție a revenit, la masculin, englezului Spencer Gore (1887), iar la feminin, compatrioatei sale Maud Watson (1884). Recordmanii turneului sînt William Renshaw și Martina Navratilova, cu 8 și respectiv 9 victorii (în palmaresul Martinei figurînd nu mai puțin de șase succese consecutive!). Dacă tot ne aflăm la capitolul statistică, să mai amintim că marele nostru Năstase nu a reușit niciodată să triumfe la Wimbledon în proba de simplu (cel mai aproape s-a aflat în 1972, cînd Stan Smith l-a învins în 5 seturi), dar a cîștigat-o de două ori pe cea de dublu mixt, alături de Rosie Casals (1970 și 1972) și pe cea de dublu masculin cu Jimmy Connors (1973). În ultimii patru ani, titlurile la Wimbledon au revenit lui Michael Stich (1991), André Agassi (1992) și Pete Sampras (1993 și 1994), respectiv lui Steffi Graf (1991, 1992 și 1993) și Conchitei Martinez (1994). Steffi Graf este, de altfel, singura care poate periclita recordul Martinei Navratilova, ea avînd pînă acum cinci victorii la activ pe gazonul englezesc.

Revenind la ediția din acest an a turneului, trebuie spus că el a debutat miercuri, cînd au început jocurile de calificare, astăzi luînd startul întrecerile pe tabloul principal, atît la feminin, cît și la masculin. Cele două reprezentante ale noastre la Wimbledon vor juca după cum urmează: Ruxandra Dragomir cu olandeza Miriam Oremans și Irina Spîrlea cu sud-africana Joannette Kruger. Nu s-au înscris la turneu nici Cătălina Cristea și nici Adrian Voinea, revelația de la Roland Garros. Cele mai interesante meciuri din turul întîi sînt:

- **la masculin:** Michael Stich - Jaco Elthing; Malivai Washington - Alexandr Volkov; Jan Siemerink - Andrei Cesnokov; Fabrice Santoro - Andrei Olhovski.

- **la feminin:** Steffi Graf - Martina Hingis; Gigi Fernandez - Lindsay Davenport; Sabine Appelmans - Kiniko Date; Asa Carlsson - Conchita Martinez.

Capii de serie sînt:

Masculin: 1. Andre Agassi; 2. Pete Sampras; 3. Boris Becker; 4. Goran Ivanisevic; 5. Michael Chang; 6. Evgheni Kafelnikov; 7. Wayne Ferreira; 8. Sergi Bruguera.

Feminin: 1. Steffi Graf; 2. Arantxa Sanchez Vicario; 3. Conchita Martinez; 4. Jana Novotna; 5. Mary Pierce; 6. Kimiko Date; 7. Lindsay Davenport; 8. Gabriela Sabatini.

Aspecte de la turneul de la Wimbledon veți putea urmări (în direct) în fiecare zi, pe canalul de televiziune german RTL.

(Ion C. TEODOR)

În fotografie, americanul Pete Sampras, învingătorul de anul trecut.

Tenis pe meridiane

Elvețianul Marc Rosset se impune la Halle

■ *Connors s-a oprit în sferturi*

În ultimele două sferturi de finală ale openului masculin de la Halle (725.000 $ - premii) s-au înregistrat rezultatele: Marc Rosset (Elveția, nr.4) - Jimmy Connors (SUA) 7-6, 6-3; Jacco Eltingh (Olanda) - Brett Steven (Noua Zeelandă) 6-3, 5-7, 6-4. În semifinale Michael Stich (Germania, nr.3) a dispus în 63 de minute de Paul Haarhuis (Olanda) cu 7-6, 6-1, iar Marc Rosset l-a învins greu pe Jacco Eltingh cu 7-6, 7-5. După meci, Michael Stich a declarat: „Nu am cîștigat niciodată de două ori în același loc. Începusem să devin superstițios. După tie-break, totul a început să meargă bine pentru mine. Cred că în această victorie cel de-al doilea serviciu al meu a fost hotărîtor“. Finala: Rosset - Stich 3-6, 7-6, 7-6.

■ *Frana trece de „barajul australian“*

Openul masculin de la Nottingham a programat în faza semifinalelor partidele: Todd Woodbridge (Australia, nr.7) - Mark Woodforde (Australia, nr.3) 6-3, 2-6, 6-3; Javier Frana (Argentina) - Byron Black (Zimbabwe) 7-6, 7-5. Finala i-a prilejuit un succes neașteptat lui Javier Frana, care a dispus de Todd Woodbridge cu 7-6, 6-3, după 77 de minute de joc.

■ *Surprinzătorul Ulihrach*

În sferturile de finală ale turneului masculin de la St. Poelten (Austria), dotat cu 375.000 $ - premii, s-au înregistrat rezultatele: Thomas Muster (Austria, nr.1) - Rodolphe Gilbert (Franța) 6-2, 6-2; Stefano Pescosolido (Italia) - Gilbert Schaller (Austria, nr.3) 6-1, 7-6; Slava Dosedel (Cehia, nr.8) - Jordi Burillo (Spania) 6-3, 6-7, 6-4; Bohdan Ulihrach (Cehia) - Carlos Moya (Spania) 6-3, 6-1. În semifinale, Thomas Muster l-a învins pe Stefano Pescosolido cu 6-0, 3-6, 6-4, iar revelația Bohdan Ulihrach a dispus de compatriotul său Slava Dosedel cu 7-5, 6-3. După meciul său, Thomas Muster a spus: „După ce a pierdut primul set cu 6-0, Pescosolido a jucat cu un curaj disperat - cu ochii închiși și într-o permanentă ofensivă. Nu cunosc încă pe nimeni care să aibă un forehand atît de rapid ca el. Sînt fericit că am reușit să reîntorc mersul partidei în favoarea mea și mă bucur de această victorie, care îmi confirmă că, după prestația de la Paris, combativitatea mea a rămas intactă“. Finala, Muster - Ulihrach, s-a încheiat după închiderea ediției.

■ *Tauziat așteaptă Wimblendonul*

În semifinalele turneului feminin de la Eastbourne, Nathalie Tauziat (Franța, nr.11) a învins-o pe Natalia Zvereva (Belarus, nr.2) cu 6-2, 6-4, iar tînăra Chanda Rubin (SUA, nr.13) a „exterminat-o“ pe Christina Singer (Germania): 6-0, 6-0. În finală, Nathalie Tauziat a dispus de Chanda Rubin cu 3-6, 6-0, 7-5. În finala la dublu: Jana Novotna (Cehia)/Arantxa Sanchez Vicario (Spania) - Gigi Fernandez (SUA)/Natalia Zvereva (Belarus) 0-6, 6-3, 6-4.

Calcio mercato se află în plină desfășurare

Lombardo poate deveni „numărul unu“ la Juventus

După cum se știe, cu puțin timp în urmă, Juventus a dat o adevărată lovitură pe piața jucătorilor, aducîndu-i în curtea proprie pe trei dintre cei mai buni fotbaliști ai Sampdoriei. Dacă în ceea ce-l privește pe „veteranul“ *Pietro Vierchowod,* transferul acestuia nu a costat nimic, deoarece el a depășit 35 de ani și de la această vîrstă e un jucător liber (putînd să-și aleagă singur clubul la care va evolua), pentru ***Attilio Lombardo*** și iugoslavul ***Vladimir Jugovic,*** echipa torineză trebuie să plătească în total 13 milioane dolari. O sumă mare, dar nu exagerată, deoarece pentru Lombardo s-au bătut toate marile cluburi din peninsulă (Milan, Inter, Roma, Parma, Lazio), el fiind cotat între primii cinci fotbaliști italieni la această oră.

Lombardo a ținut să explice despărțirea sa de Sampdoria: ***„Cineva din cadrul clubului genovez s-a gîndit să revoluționeze echipa. S-a spus, în acest sens, că în echipă vor rămîne doar Mancini și Mannini. Am sperat să nu fie nimic adevărat, noi fiind cu adevărat o familie unită, cu un titlu național și atîtea cupe la activ, dar, din păcate, de ceea ce ne-a fost frică n-am scăpat“***. Toți apropiații echipei susțin că ruptura de care vorbește Lombardo s-a produs după moartea președintelui Paolo Mantovani, cel care crease „marea familie“. Noul conducător al clubului a devenit Enrico Mantovani (fiul lui Paolo), care nu s-a mai obosit să-și creeze o legătură sufletească cu jucătorii. ***„De la el am aflat, în ultimul moment, că voi fi înlocuit cu Esposito, de la Reggiana, și că va trebui să-mi fac bagajele pentru a aduce bani în visteria clubului. Am ales varianta Juventus, pentru că vreau să joc la echipa cea mai puternică din Italia și probabil din întreaga Europă“***, a mărturisit Lombardo.

Suporterii torinezi au primit cu multă bucurie vestea acestui transfer și i-au făcut o primire triumfală lui Attilio. Juve avea nevoie de un atacant care să imprime o viteză sporită manevrelor echipei, care pînă acum s-a dovedit destul de productivă, dar deseori a manifestat lipsuri la capitolul dinamică. Antrenorul Marcello Lippi nu consideră indispensabil aportul lui Di Livio, agreînd mai mult ideea unui jucător capabil să sporească vizibil viteza primei linii. Sosirea lui Lombardo îi va permite lui Di Livio să revină la rolul său preferat, acela de mijlocaș ofensiv. Iar dacă Robi Baggio nu va mai rămîne la Juventus, e foarte probabil ca din sezonul viitor dirijorul „Bătrînei doamne“ să se numească Attilio Lombardo...

Rugby, Divizia A2

Politehnica Agronomia Iași - Consig Giurgiu 37-3 (13-0)

Ultima etapă a regăsit echipa studențească ieșeană pe teren propriu, într-un joc de vacanță, avînd ca parteneri de întrecere pe mai vechii prieteni giurgiuveni, totdeauna puși pe hartă. De data aceasta, s-au arătat și ei mielușei, ceea ce le-a permis, ca niciodată, să joace rugby. Pe un timp ideal, fără ploaie și căldură, ieșenii și-au arătat din nou disponibilitățile pentru primul eșalon, chiar dacă mai sînt multe de pus la punct. Adică, înaintarea ar putea fi mai clară în acțiuni, iar linia de trei sferturi mai penetrantă, pentru că, s-a văzut la Cupa Mondială, în lume se joacă altceva... Majoritatea punctelor au fost înscrise în final și nu doar pe oboseala adversarului. Au marcat: Luca (2), Köver (2) și Clapon - eseuri, Hordilă (2 l.p. + 3 transformări).

Încheind un an bun (locul II în serie), ieșenii iau astfel o opțiune clară pentru promovare, mai ales că anul viitor nu are cine să ne încurce. Deși se zvonește, nu credem că se va schimba, în această vară sistemul competițional.

Echipa ieșeană: Elisei, Moraru (Ciubotaru), Cucuteanu - Miron, Tihu, Nedelcu, Clapon, Tănase - G. Leaua (Șaramet), Hordilă - Manole, I, Leaua - Radu, Luca - Köver. (antrenori: P. Florescu și E. Mihai).

■ Rezultate înregistrate în meciurile celei de-a 3-a etape a returului Campionatului național de rugby, divizia A1: Dinamo - Steaua 9-11; Universitatea Cluj - Farul Constanța 17-9; Rulmentul Bîrlad - Minerul Lupeni 23-13; Universitatea Remin Baia Mare - CSM Suceava 30-6; Universitatea Timișoara - CSM Foresta Sibiu 37-15. În clasamentul primei grupe valorice, cu două etape înainte de final, pe primul loc se află Steaua cu 21 de puncte, urmată de Farul 20 puncte și Universitatea Cluj cu 18 puncte.

(Silviu HOROBEȚ).

Sărbătoriții săptămînii

■ *sportivii aniversați în săptămîna 26 iunie - 2 iulie*

■ **26 iunie**

Michel Platini - 40 ani, fotbalist francez, internațional A, campion european în 1984.

Greg Lemond - 34 ani, ciclist american, campion mondial în 1983 și 1989, cîștigător al Turului Franței în 1986, 1989 și 1990.

Paolo Maldini - 27 ani, fotbalist italian, internațional A, cîștigător al CCE cu AC Milan în 1989, 1990 și 1994.

■ **27 iunie**

Corneliu Ion - 44 ani, trăgător român, campion olimpic în 1980 la proba de pistol viteză, campion european și mondial.

■ **28 iunie**

Pietro Mennea - 43 ani, atlet italian, campion olimpic în 1980 la 200m, recordmanul mondial en-titre al probei.

Stephane Chapuisat - 26 ani, fotbalist elvețian, internațional A, jucător la Borussia Dortmund.

Fabien Barthez - 24 ani, fotbalist francez, internațional A, cîștigător al CCE în 1992 cu Olympique Marseille.

Alberto Berasategui - 22 ani, tenisman spaniol, finalist în 1994 la Roland Garros.

■ **29 iunie**

Amarildo - 56 ani, fotbalist brazilian, internațional A, campion mondial în 1962.

■ **30 iunie**

William Mills - 57 ani, atlet american, campion olimpic în 1964 la 10.000 m, recordman mondial pe 6 mile.

Vladimir Petrov - 48 ani, hocheist rus, campion olimpic în 1972 și 1976, campion mondial în 1969-1971, 1973-1975 și 1978.

Jürgen Klinsmann - 31 ani, fotbalist german, internațional A, campion mondial în 1990, vicecampion european în 1992.

Mike Tyson - 29 ani, boxer american, ex-campion mondial al profesioniștilor la categoria grea.

■ **1 iulie**

Ștefan Petrescu - 64 ani, trăgător român, campion olimpic în 1956 la proba de pistol viteză.

Carl Lewis - 34 ani, atlet american, campion olimpic la 100 m în 1984 și 1988, la 200 m în 1984, la lungime în 1984, 1988 și 1992, la 4x100 m în 1984 și 1992, de 8 ori campion mondial, ex-recordman mondial la 100 m.

■ **2 iulie**

Adrian Knup - 27 ani, fotbalist elvețian, internațional A, jucător la Bayern München.

MEDISAN
Cabinetele medicale MEDISAN 1 din str. T. Burada nr. 6, tel. 11.29.25 (lîngă Liceul de muzică) și MEDISAN 2 din str. Sf. Lazăr nr. 49 tel. 23.27.53 (clădirea tipografiei Dosoftei) vă asigură servicii de asistență medicală de înaltă calitate cu specialiștii săi în domeniile: balneologie, reumatologie, fizioterapie - Dr. Vlad Dorin BEJAN, boli interne, hematologie clinică - Dr. Ecaterina TURTUREANU - HANGANU; boli de nutriție, metabolism, diabet, obezitate - Dr. Mihaela ȘOTROPA; cardiologie - Dr. Gabriela OMETE, Dr. Mihai Cristian ROTAR, Dr. H. ȚURCANU; chirurgie generală - Dr. D COBZEANU, Dr. A. GRIGOROVICI; edocrinologie - Dr. Cristina PREDA; homeopatie, medicină generală - Dr. Sanda LUDVIG, Dr. Lidya MOROȘANU; medicină generală - Dr. Eduard CIUCHI, Dr. Mihaela GUȚU, Dr. Sarina WARTER neurochirurgie, neurologie - Dr. Gheorghe SĂNDULESCU; obstretică-ginecologie - Dr. Marie-Jeanne ALDEA, Dr Doina Ileana DĂMĂCEANU, Dr. Maricica PĂVĂLEANU, Dr. Lelia Zamfirescu; oto-rino-laringologie - Dr. Dan COBZEANU, Dr. T. SCOPOS; psihiatrie - Dr. L. FĂRCĂȘEL; urologie - Dr. n. SUDITU; dermatologie dermatochirurgie, dermatocosmetică (distrugerea firelor de pe față), sexologie, venerologie - Dr. Adrian VASILCA Prin magazinul MEDISAN se pot procura bastoane, cîrje simple, cîrje cu 4 picioare, fotolii rulante, cadru pășitor rolator plantar, precum și benzi autoclave pentru verificat sterilizarea, benzi adezive micropore, durapore, steri-strip pansamente tegadem absorbante cu fereastră, feși autoadezive, cosmetice gerocossen etc.
Informații la tel. **23.27.53.**

OFERTĂ SPECIALĂ
Doriți să învățați intensiv limba **engleză, franceză, germană sau română**, în **grupe mici ori individual**, cu materiale moderne și dotare asigurată de Fundația Soros?
COPII ȘI PĂRINȚI! **Centrul Internațional de Limbi Moderne Iași** vă oferă tuturor cursuri de scurtă durată, orice nivel, pentru orice scop (admitere, TOEFL, afaceri, turism, limbaje specializate, cursuri de **12 zile în Marea Britanie**: 11-22 iulie; 20-31 august) precum și **limba română pentru străini** (pregătire pentru examenul Ministerului Învățămîntului și pentru examenul de absolvire a anului pregătitor) ori **limba română specializată** pentru oameni de afaceri, doctoranzi, studenți străini.
CENTRUL INTERNAȚIONAL DE LIMBI MODERNE
str. Moara de Foc nr. 35, et. VIII, 6600 Iași, România
Tel. 032/252850, 252870, fax 032/252902

Programul cursurilor de vară
organizate de
BURSA MOLDOVEI
20-23 IUNIE "Comerțul bursier" - pentru managerii societăților comerciale din producție și comerț.
- Număr de locuri: 25
- Taxa de participare: 180.000 lei/persoana (excl. TVA)
1-6 IULIE - Curs de comerț internațional
- Număr de locuri: 20
- Taxa de participare: 140.000 lei/persoana (excl. TVA)
Se asigură manuale de curs, suport video, simulare pe calculator.
10-17 IULIE - Curs de brokeri
- Număr de locuri: 20
- Taxa de participare: 180.000 lei/persoana (pentru studenți se plătește 150.000 lei/persoană)
Relații și înscrieri la sediul BURSEI, Piața Unirii nr. 5, tel. **032/211118** sau **211808**.

În vederea deschiderii Oficiului său în municipiul Pașcani,
CAMERA DE COMERȚ INDUSTRIE și AGRICULTURĂ IAȘI,
organizează concurs pentru ocuparea următoarelor posturi:
- jurist
- consiller (inginer, economist)
Condițiile de admitere la concurs sînt următoarele:
- studii superioare
- vîrsta sub 40 ani
- cunoașterea foarte bine a limbii engleze (pentru consilier)
- domiciliul stabil în municipiul Pașcani.
Dosarele cuprinzînd cererea și un curriculum vitae, vor fi depuse la S.C. ELCHIM S.A. (fost O.C.L.) Pașcani, str. Nicolae Iorga nr. 10 (tel. 764311), pînă la data de **28.06.1995**.

Agressione
expres - filiala Iași
produse import Germania !
tel./fax 032/ 16.06.20
Hârtie copiatoare - format A3 și A4
Consumabile pentru imprimante
- hârtie A3 și A4 • 1, 2, 3, 4 exemplare
- cartușe (toată gama)
Cartoane și hârtie pentru tipografii
- carton mediaprint 90-300 g, lucios și mat
- hîrtie offset 60 - 80 g • 70x100; 61x86 cm
- hîrtie etichete Go-Line și Interflash
Mobilier pentru birou
- scaune ergonomice etc.
Hârtie ozalid și calc
Role fax, telex și scotch
PRETURI MORTALE !!!
Facilități de transport !

O REVISTĂ PENTRU TOATE MĂMICILE
Mami
învață să mă îngrijești
DIN CUPRINS:
O naștere ușoară
Bolile copiilor noștri
Armonia sexuală a cuplului
Mami
Rețete culinare
Bunica și nepoții
Zodiacul astrologic
Fericirea în căminul nostru

O PREMIERĂ ABSOLUTĂ ÎN PEISAJUL PUBLICISTIC NAȚIONAL!
Mami - o revistă pentru toate mămicile
Căutați-o la punctele de difuzare a presei!

Bătălia Angliei

Situația la zi în preliminariile C.E. de fotbal - Anglia 1996

■ *meciurile din cadrul grupelor preliminare ale C.E. de fotbal din 1996 se vor relua abia în luna august. De aceea, considerăm nimerit să prezentăm acum cititorilor noștri situația la zi în toate cele 8 grupe*

Șansele noastre de calificare depind, în mare măsură, și de pofta de gol a tunarului Răducioiu

■ *GRUPA I: Tricolorii - cu un picior în Anglia!*

Nu știu cum s-a întîmplat, dar parcă niciodată echipa României nu a abordat, ca acum, ultima linie dreaptă a preliminariilor, de pe poziția de favorită indiscutabilă. Practic, ne sînt necesare 6 puncte din trei meciuri pentru a cîștiga grupa. Dacă terminăm la egalitate cu Franța, ne mai trebuie trei puncte din celelalte două meciuri pentru a ne clasa pe locul I. Dacă "jumulim" cocoșii, am cîștigat grupa! Ca să nu mai vorbim că și locul II este, în proporție de 87,5 %, calificabil! Pentru locul II, Franța e favorită.

■ **meciuri disputate**

Israel - Polonia 2-1; România - Azerbaidjan 3-0; Slovacia - Franța 0-0; Franța - România 0-0; Israel - Slovacia 2-2; Polonia - Azerbaidjan 1-0; România - Slovacia 3-2; Polonia - Franța 0-0; Azerbaidjan - Israel 0-2; Israel - România 1-1; Azerbaidjan - Franța 0-2; România - Polonia 2-1; Israel - Franța 0-0; Slovacia - Azebaidjan 4-1; Franța - Slovacia 4-0; Polonia - Israel 4-3; Azerbaidjan - România 1-4; Polonia - Slovacia 5-0; România - Israel 2-1.

■ **clasament**

1. România	**7**	**5**	**2**	**0**	**15-6**	**17**
2. Franța	6	2	4	0	6-0	10
3. Polonia	6	3	1	2	12-7	10
4. Israel	7	2	3	2	11-10	9
5. Slovacia	6	1	2	3	8-15	5
6. Azerbaidjan	6	0	0	6	2-16	0

■ **golgeteri**: Răducioiu (România), Juskowiak (Polonia) - 5 goluri; R. Harazi (Israel) - 4 goluri.

■ **următoarele partide**

16.08: Franța - Polonia, Azerbaidjan - Slovacia.

6.09: Slovacia - Israel, Franța - Azerbaidjan, Polonia - România.

11.10: România - Franța, Israel - Azerbaidjan, Slovacia - Polonia.

15.11: Slovacia - România, Azerbaidjan - Polonia, Franța - Israel.

■ *GRUPA A II-A: Toreadorii - fără probleme!*

Startul excelent al armadei iberice o aduce în postura de virtual cîștigătoare a grupei, mai ales că spaniolii au două meciuri ca și cîștigate acasă, cu Cipru și Macedonia. Totuși, să nu uităm că Pancev & Co au smuls un punct la Bruxellles! Pentru locul II, Danemarca este favorită în disputa cu Belgia, datorită celor două meciuri rămase de disputat cu armenii. Dar meciul direct se joacă la Bruxelles!

■ **meciuri disputate**

Macedonia - Danemarca 1—1; Cipru - Spania 1-2; Belgia - Armenia 2-0; Armenia - Cipru 0-0; Danemarca - Belgia 3-1; Macedonia - Spania 0-2; Belgia - Macedonia 1-1; Spania - Danemarca 3-0; Cipru - Armenia 2-0; Belgia - Spania 1-4; Macedonia - Cipru 3-0; Spania - Belgia 1-1; Cipru - Danemarca 1-1; Armenia - Spania 0-2; Belgia - Cipru 2-0; Danemarca - Macedonia 1-0; Armenia - Macedonia 2-2; Danemarca - Cipru 4-0; Macedonia - Belgia 0-5; Spania - Armenia 1-0.

■ **clasament**

1. Spania	7	6	1	0	15-3	19
2. Danemarca	6	3	2	1	10-6	11
3. Belgia	7	3	2	2	13-9	11
4. Macedonia	7	1	3	3	7-12	6
5. Cipru	7	1	2	4	4-12	5
6. Armenia	6	0	2	4	2-9	2

■ **golgeteri:** Degryse (Belgia) - 4 goluri; Salinas (Spania), Djurovski (Macedonia), Vilfort (Danemarca) - 3 goluri.

■ **următoarele partide**

16.08: Armenia - Danemarca.

6.09: Belgia - Danemarca, Spania - Cipru, Macedonia - Armenia.

7.10: Armenia - Belgia.

11.10: Danemarca - Spania, Cipru - Macedonia.

15.11: Spania - Macedonia, Cipru - Belgia, Danemarca - Armenia.

■ *GRUPA A III-A: Nu neglijați Suedia!*

La o primă vedere, Suedia este ieșită din cărți, datorită ultimelor rezultate înregistrate. Brolin și colegii lui vor disputa, însă, ambele meciuri cu protagonistele grupei - Elveția și Turcia - pe teren propriu și mai depinde și de buturugile mici de la Budapesta și Reykjavik. Ba chiar și ungurii mai pot trage speranțe la un loc secund!

■ **meciuri disputate**

Islanda - Suedia 0-1; Ungaria - Turcia 2-2; Turcia - Islanda 5-0; Elveția - Suedia 4-2; Elveția - Islanda 1-0; Suedia - Ungaria 2-0; Turcia - Elveția 1-2; Turcia - Suedia 2-1; Ungaria - Elveția 2-2; Ungaria - Suedia 1-0; Elveția - Turcia 1-2; Suedia - Islanda 1-1; Islanda - Ungaria 2-1.

■ **clasament** .

1. Turcia	5	3	1	1	12-6	10
2. Elveția	5	3	1	1	10-7	10
3. Suedia	6	2	1	3	7-8	7
4. Ungaria	5	1	2	2	6-8	5
5. Islanda	5	1	1	3	3-9	4

■ **golgeter:** Hakan (Turcia) - 4 goluri;

■ **următoarele partide**

16.08: Islanda - Elveția.

6.09: Suedia - Elveția, Turcia - Ungaria.

11. 10: Elveția - Ungaria, Islanda - Turcia.

11.11: Ungaria - Islanda.

15.11: Suedia - Turcia.

■ *GRUPA A IV-A: Pe urmele punctelor pierdute*

Italienii au reușit, în mare măsură să recupereze handicapul rușinoasei înfrîngeri de pe teren propriu în fața Croației. Meciul decisiv al grupei se va disputa la Zagreb, dar, oricum, ambele protagoniste ale grupei vor merge în Anglia. Pentru Ucraina și Lituania, de doi bani speranțe...

■ **meciuri disputate**

Estonia - Croația 0-2; Slovenia - Italia 1-1; Ucraina - Lituania 0-2; Croația - Lituania 2-0; Estonia - Italia 0-2; Ucraina - Slovenia 0-0; Ucraina - Estonia 3-0; Slovenia - Lituania 1-2; Italia - Croația 1-2; Italia - Estonia 4-1; Croația - Ucraina 4-0; Slovenia - Estonia 3-0; Ucraina - Italia 0-2; Lituania - Croația 0-0; Lituania - Italia 0-1; Croația - Slovenia 2-0; Estonia - Ucraina 0-1; Lituania - Slovenia 2-1; Ucraina - Croația 1-0; Estonia - Slovenia 1-3.

■ **clasament**

1. Croația	7	5	1	1	12-2	16
2. Italia	6	4	1	1	11-4	13
3. Lituania	6	3	1	2	6-5	10
4. Ucraina	7	3	1	3	5-8	10
5. Slovenia	7	2	2	3	9-8	8
6. Estonia	7	0	0	7	2-18	0

■ **golgeteri:** Suker (Croația) - 7 goluri; Zola (Italia) - 4 goluri; Zahovic (Slovenia) - 3 goluri.

■ **următoarele partide**

16.08: Estonia - Lituania.

3.09: Croația - Estonia.

6.09: Italia - Slovenia, Lituania - Ucraina.

8.10: Croația - Italia.

11.10: Slovenia - Ucraina, Lituania - Estonia.

11.11: Italia - Ucraina.

15.11: Slovenia - Croația, Italia - Lituania.

Echipa Croației, care a reușit în toamnă o senzațională victorie în fața Italiei, la Palermo

■ *GRUPA A V-A: Duel în trei*

Avantajul nordicilor ar putea fi anihilat, pentru că au mai rămas cîteva meciuri grele de jucat: Norvegia - Cehia (ambele) și Olanda - Norvegia. O grupă în care "cenușăresele" s-au dovedit extrem de incomode, iar cehii vor simți asta mai mult decît ceilalți...

■ **meciuri disputate**

Luxemburg - Olanda 0-4; Cehia - Malta 6-1; Norvegia - Belarus 1-0; Malta - Cehia 0-0; Belarus - Luxemburg 2-0; Norvegia - Olanda 1-1; Belarus - Norvegia 0-4; Olanda - Cehia 0-0; Malta - Norvegia 0-1; Olanda - Luxemburg 5-0; Malta - Luxemburg 0-1; Cehia - Belarus 4-2; Luxemburg - Norvegia 0-2; Olanda - Malta 4-0; Belarus - Malta 1-1; Cehia - Olanda 3-1; Norvegia - Luxemburg 5-0; Belarus - Olanda 1-0; Luxemburg - Cehia 1-0; Norvegia - Malta 2-0.

■ **clasament**

1. Norvegia	7	6	1	0	16-1	19
2. Olanda	7	3	2	2	15-5	11
3. Cehia	6	3	2	1	13-5	11
4. Belarus	6	2	1	3	6-10	7
5. Luxemburg	7	2	0	5	2-18	6
6. Malta	7	0	2	5	2-15	2

■ **golgeteri:** Berger (Cehia) - 4 goluri; R. de Boer, Roy, Jonk (Olanda), Rekdal, Fjortoft (Norvegia), Siegl (Cehia), Gherasimeț (Belarus) - 3 goluri.

■ **următoarele partide**

16.08: Norvegia - Cehia.

6.09: Cehia - Norvegia, Luxemburg - Malta, Olanda - Belarus.

7.10: Belarus - Cehia.

8.10: Malta - Olanda.

11.10: Luxemburg - Belarus.

12.11: Malta - Belarus.

15.11: Cehia - Luxemburg, Olanda - Norvegia.

■ *GRUPA A VI-A: Declinul Irlandei*

Plecați ca din pușcă, irlandezii lui Jackie Charlton s-a văzut puși la colț de vienezii lui Polster și de schiorii din Liechtenstein, netezind drumul lui Futre spre Londra. Totuși, calificarea se joacă, Austria și Irlanda de Nord avînd și ele socotelile lor...

■ **meciuri disputate**

Irlanda de Nord - Liechtenstein 4-1; Letonia - Irlanda 0-3; Irlanda N. - Portugalia 1-2; Liechtenstein - Austria 0-4; Letonia - Portugalia 1-3; Austria - Irlanda N. 1-2; Irlanda - Liechtenstein 4-0; Portugalia - Austria 1-0; Liechtenstein - Letonia 0-1; Irlanda N. - Irlanda 0-4; Portugalia - Liechtenstein 8-0; Irlanda - Irlanda N.1-1; Austria - Letonia 5-0; Irlanda - Portugalia; Letonia - Irlanda N. 0-1; Austria - Liechtenstein 7-0; Portugalia - Letonia 3-2; Liechtenstein - Irlanda 0-0; Irlanda N. - Letonia 1-2; Irlanda - Austria 1-3.

Tony Polster (Austria) - golgeterul tuturor grupelor

■ **clasament**

1. Portugalia	6	5	0	1	17-5	15
2. Irlanda	7	4	2	1	14-4	14
3. Austria	6	4	0	2	18-4	12
4. Irlanda N.	7	3	1	3	10-11	10
5. Letonia	7	2	0	5	6-16	6
6. Liechtenstein	7	0	1	6	1-28	0

■ **golgeteri**: Polster (Austria) - 10 goluri; Dowie (Irlanda N.) - 4 goluri; J. Pinto, Figo, Domingos (Portugalia), Aldridge, N. Quinn (Irlanda), J. Quinn, - 3 goluri.

■ **următoarele partide**

15. 08: Liechtenstein - Portugalia.

16.08: Letonia - Austria.

3.09: Portugalia - Irlanda N.

6.09: Austria - Irlanda, Letonia - Liechtenstein.

11.10: Irlanda - Letonia, Austria - Portugalia, Liechtenstein - Irlanda N.

15.11: Portugalia - Irlanda, Irlanda N. - Austria.

■ *GRUPA A VII-A: Bulgarii - nașii nemților*

Antrenorul german Berti Vogts

Bulgarii s-au adaptat bine la rolul de "spaima Germaniei" și e greu de crezut că vor pierde locul I în grupă, chiar dacă vor juca meciul retur cu nemții în deplasare. Să nu uităm că ei mai au de jucat două partide cu Albania...

■ **meciuri disputate**

Georgia - Moldova 0-1; Țara Galilor - Albania 2-0; Bulgaria - Georgia 2-0; Moldova - Ț. Galilor 3-2; Albania - Germania 1-2; Georgia - Ț. Galilor 5-0; Bulgaria - Moldova 4-1; Ț. Galilor - Bulgaria 0-3; Moldova - Germania 0-3; Albania - Georgia 0-1; Germania - Albania 2-1; Georgia - Germania 0-2; Bulgaria - Ț. Galilor 3-1; Albania - Moldova 3-0; Germania - Ț. Galilor 1-1; Moldova - Bulgaria 0-3; Georgia - Albania 2-0; Bulgaria - Germania 3-2; Ț. Galilor - Georgia 0-1; Moldova - Albania 2-3.

■ **clasament**

1. Bulgaria	6	6	0	0	18-4	18
2. Germania	6	4	1	1	12-6	13
3. Georgia	7	4	0	3	9-5	12
4. Albania	7	2	0	5	8-11	6
5. Moldova	7	2	0	5	7-18	6
6. Ț. Galilor	7	1	1	5	6-16	4

■ **golgeteri:** Klinsmann (Germania), Stoicikov (Bulgaria) - 6 goluri; Kostadinov (Bulgaria) - 5 goluri; Balakov (Bulgaria), Ketsbaya (Georgia), Kushta (Albania) - 3 goluri.

■ **următoarele partide**

26.09: Germania - Georgia, Ț. Galilor - Moldova, Albania - Bulgaria.

7.10: Bulgaria - Albania.

8.10: Germania - Moldova.

11.10: Ț. Galilor - Germania, Georgia - Bulgaria.

15.11: Germania - Bulgaria, Albania - Ț. Galilor, Moldova - Georgia.

■ *GRUPA A VIII-A: Rușii au emoții!*

Finlanda e un lider de circumstanță, deoarece ea a terminat cu meciurile împotriva echipelor din San Marino și Feroe. Privind programul, s-ar părea că grecii și scoțienii sînt favorizați, dar Rusia rămîne... Rusia!

■ **meciuri disputate:** Insulele Feroe - Grecia 1-5; Finlanda - Scoția 0-2; Scoția - I. Feroe 5-1; Rusia - San Marino 4-0; Grecia - Finlanda 4-0; Scoția - Rusia 1-1; Grecia - S. Marino 2-0; Finlanda - I. Feroe 5-0; Finlanda - S. Marino 4-1; Grecia - Scoția 1-0; Rusia - Scoția 0-0; S. Marino - Finlanda 0-2; S. Marino - Scoția 0-2; Grecia - Rusia 0-3; I. Feroe - Finlanda 0-4; Rusia - I. Feroe 3-0; Feroe - San Marino 3-0; I. Feroe - Scoția 0-2; S. Marino - Rusia 0-7; Finlanda - Grecia 2-1.

Serghei Iuran - un atacant în care rușii și-au pus mari speranțe

■ **clasament**

1. Finlanda	7	5	0	2	17-8	15
2. Rusia	6	4	2	0	18-1	14
3. Scoția	7	4	2	1	1 2 -31	4
4. Grecia	6	4	0	2	13-6	12
5. I. Feroe	7	1	0	6	5-24	3
6. S. Marino	7	0	0	7	1-24	0

■ **golgeteri:** Paatalainen (Finlanda) - 7 goluri; Collins (Scoția), Litmanen (Finlanda) - 4 goluri; McGinlay (Scoția), Mahlas (Grecia) - 3 goluri.

■ **următoarele partide**

16.08: Scoția - Grecia, Finlanda - Rusia; S. Marino - Feroe.

6.09: Scoția - Finlanda, I. Feroe - Rusia, S. Marino - Grecia.

11.10: Rusia - Grecia, Scoția - I. Feroe.

15.11: Scoția - S. Marino, Rusia - Finlanda, Grecia - I. Feroe.

Toate aceste calcule pot fi date peste cap, pentru că surprizele apar acolo unde nu nu aștepți. Cine ar fi pronosticat că Liechtensteinul va încurca Irlanda, că Letonia va bate la Belfast iar Cehia va pierde cinci puncte în fața Maltei și Luxemburgului? Noi sperăm că grupa noastră va rămîne, în continuare, fără sare și piper...

Să așteptăm ziua de 16 august cînd se va da startul în ultima fază a BĂTĂLIEI ANGLIEI!

Pagină realizată de NICOLAE GRECU

TURISM
AGPI
Agenția PROSPER INTERNATIONAL
VACANȚA PERFECTĂ
IEFTIN SAU GRATIS
MARE, MUNTE, DELTĂ
•PLATA ÎN 6 RATE
•TRANSPORT CU AUTOCAR
STR. G. URECHE 3,
BLOC W. MĂRĂCINEANU,
ÎN SPATELE TRIBUNALULUI,
LÎNGĂ EXCLUSIV.
TEL. 210932, 213122, 213130

ZIUA
CITIȚI ZILNIC
ZIUA!
• editorial despre starea națiunii • dezvăluiri • articole economice și anchete sociale • finanțe și informații bursiere • patru pagini de SPORT • divertisment, magazin • modă • informații despre staruri • mică și mare publicitate
Nu pierdeți ZIUA în zadar!

s.c. EuroBIT s.r.l.
Str. Anastasie Panu 36, bl. 1B ☎ 211494, 231288
ACUM ȘI ÎN RATE!
CALCULATOARE COMRACE, DTK
IMPRIMATE HP, STAR, OKI, EPSON
COPIATOARE TOSHIBA
FAX - MODEM US ROBOTICS V42 BIS
PROGRAME BALANȚĂ / GESTIUNE / FACTURARE
MIJLOACE FIXE / SALARIZARE

RADIO Nord Est
Radio NORD-EST
B-dul Copou nr. 3, 6600-IAȘI, România
tel. (40).32.142446, fax (40).32.211550
72,44MHz STEREO
DECLARAȚIE DE DRAGOSTE
* Ați uitat să iubiți într-o lume zbuciumată ?
* V-a pricinuit dragostea deziluzii ?
* Sînteți în căutarea marii iubiri ?
TOATE SE POT REZOLVA ÎN DOAR 2 ORE:
DECLARAȚIE DE DRAGOSTE
Emisiunea celor care mai au curajul să iubească. Toți cei care se simt singuri sau au necazuri în dragoste pot asculta la Radio Nord-Est emisiunea
Declarație de Dragoste
Realizatorii emisiunii: actorul Adrian Păduraru
și Septimiu Sărățeanu
vor fi în fiecare luni seară începînd cu ora 22.00
confidenții dumneavoastră

— monitorul Sport —
Echipa redacțională
Sef Departament Sport al cotidianului MONITORUL
Nicolae GRECU
George ANGHEL
Adrian DRAGOMIRESCU
Victor GRĂDINARIU
Ovidiu MINEA
Ion C. TEODOR
Silviu HOROBEȚ
Constantin PLOP (fotoreporter)

CETATEA SCUFUNDATĂ

Poliție politică? Iată dovada!

Liviu ANTONESEI

Toată lumea a observat că procedeele politice sînt reactivate în forță în minunatele timpuri ale regimului Iliescu. Dar nu prea existau probele, probele evidente. Despre căpitanul Soare, cel interesat de estetica lui Patapievici nici un serviciu secret nu pare să știe nimic, oricum nu și-l revendică. Cît îl privește pe maiorul Chirilă, „cercetătorul științific" al ***SRI***-ului ieșean, e adevărat că s-a anunțat licențierea sa, găsit singur vinovat, ca și cum nu ar fi acționat „la ordin", ci și-ar fi depășit atribuțiile. Ultima săptămînă ne-a pus însă în situația unui ***flagrant delict.*** Faptul a făcut deja deliciul tuturor posturilor de televiziune private bucureștene și a prilejuit, bănuiesc, cotidianul ***„Ziua",*** dublarea tirajului. Doi agenți ai ***SRI*** au fost prinși asupra faptului în timp ce-o filau, cu toate mijloacelele „specifice" posibile pe Tana Ardeleanu, autoarea dezvăluirilor privind posibila racolare de către ***KGB*** a d-lui Iliescu, pe cînd acesta studia voios la Moscova, hidrotehnica. Acum, avem dovada că ***SRI*** efectuează operații de poliție politică, în ciuda tuturor prevederilor legale în vigoare și contrazicînd afirmațiile anterioare ale d-lui Virgil Măgureanu. Directorul ***SRI*** își acuză angajații de de-profesionalizare. D-sa are deplină dreptate, numai că nu aceasta este problema. Adevărata problemă este cea a încălării legii. Agenții respectivi, desconspirați de jurnaliști și populație, nu aveau mandat de la ***Procuratură*** pentru urmărirea, ascultarea și filmarea jurnaliștilor Tana Ardeleanu de la „Ziua" și George Scutaru de la ***Mediafax.*** Ce făceau jurnaliștii pe ***Terasa Anda?*** Ce să facă? Discutau și ei despre ***cazul Iliescu-KGB,*** dat fiind că redactorul ***Mediafax***-ului tocmai sosise de la Moscova unde adîncise ancheta inițiată de Tana Ardeleanu. Mai știm că ***Procuratura*** s-a „autosesizat", la cererea președintelui, în legătură cu ancheta publicistică din ***„Ziua".*** Vorba lui Sorin Roșca Stănescu, trebuie să fii idiot ca să nu faci legăturile logice necesare. Cum nu sîntem chiar toți niște idioți, unii dintre noi le vor face! Bun, deci problema reală este cea a legalității, despre care dl. Măgureanu nu suflă o vorbă. Că angajații săi sînt „deprofesionalizați" este treaba d-sale, pentru că nu noi i-am angajat, de fapt re-angajat din vechea ***Securitate,*** după cum s-a aflat ulterior. S-a mai aflat că ei au fost implicați în „evenimentele din decembrie" și că au făcut - tot! - poliție politică în timpul Pieții Universității. Problema legalității nu mai este însă d-lui Măgureanu exclusiv, ci este problema noastră a cetățenilor, care n-am mai dori reactivarea tuturor procedeelor ***vechii Securități.*** Pentru că nu o să creadă nimeni că tovarășii ex-securiști Ionel Poporoagă și Ion Tinca au acționat de capul lor. Iar dacă au acționat de capul lor, este foarte grav - înseamnă că la ***SRI*** nu este disciplină, că șeful lor direct și șeful serviciului ar trebui demiși de urgență. Ei, oricum trebuie demiși, însă nu pentru incompetență, ci pentru încălcarea ***legii siguranței naționale*** și a ***Constituției*** țării, care împiedică explicit reînființarea poliției politice în România.

E limpede că Poporoagă și Tinca nu sînt decît niște executanți nenorociți și necalificați, obișnuiți să „lucreze" ca pe vremuri, cînd nu trebuiea să le fie teamă de reacția populației. Iată, un cîștig tot avem după decembrie 1989 - oamenilor nu le mai este teamă de poliția politică și sînt capabili să dea pe mîna ***Poliției*** personale care încalcă legea în acest delicat domeniu. Din păcate, cei doi agenți vor funcționa, probabil, ca „țapi ispășitori", iar adevărații vinovați - de la șeful lor direct la Măgureanu și Iliescu - vor scăpa și de data aceasta „basma curată". E păcat, dar acesta pare a fi mersul lucrurilor la români.

În fond, respectivii agenți nu puteau acționa decît „la ordin". Pe deasupra, e greu de crezut că și-au procurat de unii singuri toată logistica cu care au fost surprinși - aparatură de ascultare, camere video, mașină „banalizată" ș.a.m.d.

E limpede că ar trebui să cadă niște capete situate mult deasupra lor. În America, capul lui Nixon a căzut pentru mai puțin de atît. Numai că Nixon era președinte în America și nu în România, nici n-a fost acuzat c-ar fi fost racolat de KGB. Ca să nu mai spun că Statele Unite n-au fost niciodată „colonie sovietică"! ■

P.S. Cotidianul ***„Ziua"*** a dat în judecată pe dl. Iliescu pentru insultele grave aduse unei instituții de informare publică. Cred că zecile de mii de cititori ai ziarului ar trebui să facă același lucru. Afirmațiile d-lui Iliescu nu jignesc doar redactorii cotidianului, ci și pe cititorii acestuia, De altfel, cetățeanul Ion Iliescu a recidivat, jignind încă o dată redactorii și cititorii respectivului cotidian. Prin urmare, anunț pe inițiatorii sesizării la ***Procuratură*** că mă consider parte solidară în eventualul proces deschis d-lui Iliescu.

CAFEAUA DE DIMINEAȚĂ

Reviste școlare și problemele adolescenței

Aurel LEON

M-am trezit asaltat de un gen imberb de publicații: reviste școlare. Mai mult, mi s-a propus să particip la o discuție publică despre asemenea publicații, cu prilejul lansării revistei Liceului teoretic „Vasile Alecsandri" din Iași. Neputînd onora invitația de a ține tovărășie d-lui acad. Constantin Ciopraga la proiectata discuție despre problema revistelor școlare, doamna prof. Lidia Ciupercă a avut amabilitatea să facă legătura între mine și școală și de aceea îmi voi exprima față de d-sa obiecțiile mele în legătură cu revistele școlare produse de liceu. De la bun început, nu înțeleg de ce două cercuri literare în aceeași școală? Judecînd după cuprinsul revistelor, există mult material parazitar; ar trebui selectat. Îmi închipui că multiplicarea se face anevoie, cu toată avalanșa de mijloace tehnice. Producția literară infantilă se obține cu greu. Amintiți-vă de Topîrceanu:

„I-am zis lui Stanciuc, un coleg de clasă:

- Vino să-ți spun o poezie făcută de mine...

Și l-am tras după colțul școlii, într-un loc mai ferit, unde i-am debitat prima mea operă literară, alcătuită numai din două versuri:

Săriți cu toții, frați români,

Să dăm năvală la păgîni...

Era o poezie patriotică. O făcusem într-un moment de inspirație, după modelul din cartea de citire. Și eram foarte mîndru.

Stanciuc însă nu s-a arătat entuziasmat deloc. El a ascultat versurile mele de vitejie cu un deget în nas și cu ochii după vrăbii. Și cînd am isprăvit, a zis numai atîta:

- Ce-mi dai să nu te spun la domnu' ?"

Greutățile nu lipsesc nici acum, deși sînt de altă natură. O spune revista „Speranțe" în „Cuvînt înainte":

„Editarea unei reviste școlare în această perioadă, în care economicul și-a pus amprenta asupra tot ce înseamnă activitate în multe domenii, este un act pe cît de riscant, pe atît de temerar".

Aflați, domnilor profesori de la Liceul „Vasile Alecsandri", că nicicînd nu a fost altfel. La rîndul lor, au visat să alcătuiască reviste pentru copii N.N. Tonitza, Ionel Teodoreanu, Cezar Petrescu, G. Topîrceanu... dar s-au lovit de... economie. Revistele școlare își au destinul lor. Ce-și propune „Speranțe"?

„Revista și-a propus să publice în coloanele sale încercările literare și științifice ale elevilor și cadrelor didactice, precum și activitatea din cenaclul „Speranțe", ajutîndu-i pe elevi să cunoască cerințele și condițiile care asigură calitatea muncii de creație, să-și însușească deprinderea de exprimare literară, trezindu-le interesul pentru studiul aprofundat al fenomenului literar. Propunîndu-și să contribuie la ridicarea nivelului instructiv-educativ al elevilor, revista nu promovează politica niciunui partid, pentru că se știe ce rol nefast a avut politica în școala românească într-un trecut nu prea îndepărtat. Prin implicarea, după modestele sale posibilități, în fenomenul artistic contemporan, găzduind interviuri, recenzii, medalioane, marcînd aniversări și evenimente literare de prestigiu, revista noastră încearcă să dobîndească un profil unic în istoria presei ieșene prin ținuta științifică și publicistică, prin diversitate, prin abordarea unor teme cu adevărat importante pentru învățămîntul preuniversitar".

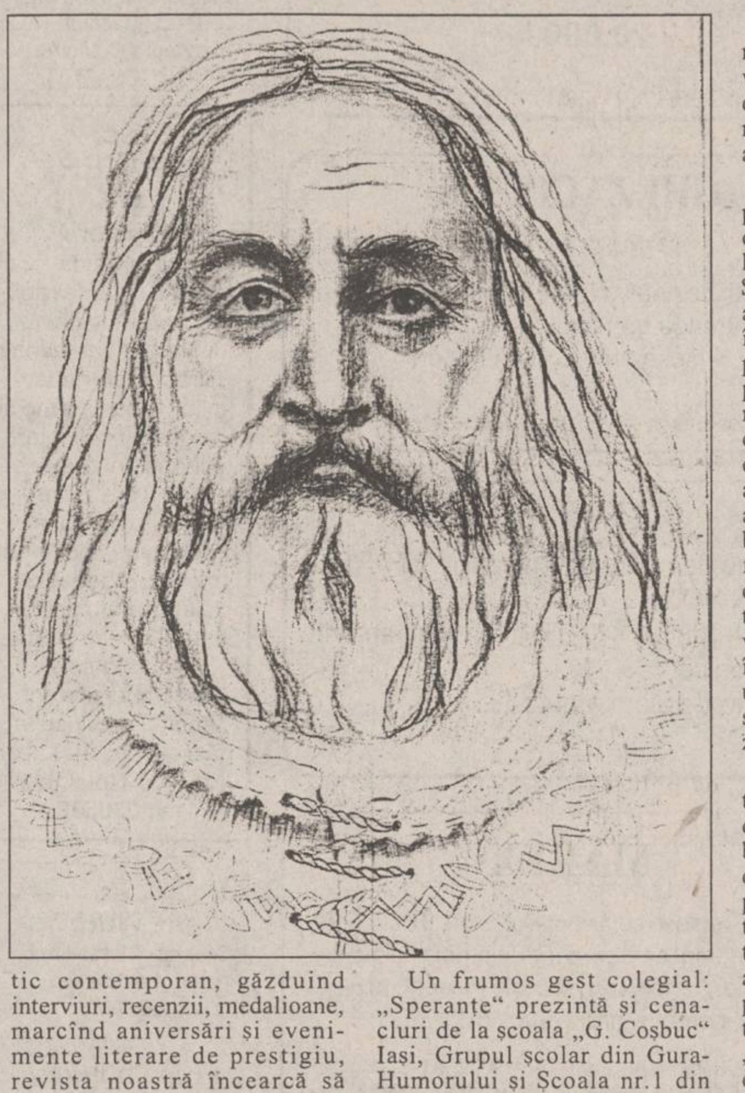

Un frumos gest colegial: „Speranțe" prezintă și cenacluri de la școala „G. Coșbuc" Iași, Grupul școlar din Gura-Humorului și Școala nr.1 din Tg. Frumos. O idee generoasă. Păcat că se pierde în mult material de almanah: cugetări, glumițe, cuvinte încrucișate... Abuz de debuturi literare. Prea tributar trecutului **(vezi foto)**.

Descoperirile în ordinea morală trec adeseori neobservate, spre deosebire de descoperirile celelalte din domeniul tehnic ori științific, care se anunță cu vîlvă și reclamă.

S-a observat puțin, mi se pare, că vîrstele omului au fost deosebite, în semnificația și psihologia lor, încetul cu încetul. Știința sufletului, la începutul ei, a considerat omul omogen, egal în timp, același din copilărie și pînă la bătrînețe, fără schimbări posibile de caracter, de temperament ori umoare. Pe această concepție statică am creat un tip de om rațional și abstract, cu apucături stabile și imuabile. Pe această profundă eroare se bazează surpriza noastră naivă în fața faptului că un prieten de copilărie, cunoscut sub anumite trăsături, ne-a provocat la o altă vîrstă o dureroasă decepție. Dar, în fond, avem de-a face acum cu un alt om. Adevărul e că omul se schimbă radical din zece în zece ani.

Gustul excesiv pentru tinerețe înseamnă, dacă nu degenerare, în orice caz bătrînețe. Să fie evul nostru așa de bătrîn încît singurele lui plăceri să stea în contemplarea tinereții? Epocile, ca și indivizii trecuți de amiaza vîrstei, privesc adesea cu melancolie și concupiscență înapoi. Apariția sistemelor filosofice care „preaslăvesc viața", cu impulsul ei inițial, cu elanul ei primordial, succesul enorm al bergsonismului, înseamnă, fără îndoială, dacă nu un început de decadență, în orice caz o reacție firească la un exces de civilizație mecanică, un protest față de mecanizarea vieții.

Principiul lui Rousseau a reprezentat și el, în vremea lui, același protest față de rafinamentul unei vieți prea subtilizate în forme obositoare, o întoarcere la sursele vitale, la originea primară, adică la primitivitate și copilărie. Astăzi, în epoca tuturor standardizărilor, a industrialismului raționalizat pînă la anihilarea oricărei spontaneități, același protest se desenează. Și primul său corolar e, probabil, predilecția pentru vîrsta tulbure și fecundă, pentru vîrsta irațională și entuziastă, care parcă copiază viața în procedeele ei, predilecția pentru adolescență.

Pe de altă parte, mina infinită de explicații psihice, deschisă de pansexualismul lui Freud, a dezlănțuit ca pe un element magic, astăzi imposibil de domesticit, investigațiile și studiile asupra formării și funcționării faimoasului „libido".

Adolescența e vîrsta surprizelor, și romantismul adoră hazardul. El nu poate trăi din previzibil.

În fine, înclinarea către sufletul adolescenței, ca și istoria care dezgroapă trecutul, ca și utopia care întinde imaginația peste negurile viitorului, e o prelungire a perspectivei vieții omenești, o lărgire a fruntariilor ei peste opera timpului. Adică e încă unul din eforturile disperate către longevitate, formă rezonabilă, meschină și științifică a nemuririi. ■

POLIGON

Fraieri pe stradă sau filatorul filat

Dorin SPINEANU

Astăzi voiam să vin cu ceva deosebit, care să iasă din „monotonia" temelor presei acestor zile, dar uite că n-am încotro, tensiunea existentă între ziariști și sereiști s-a acutizat, rolurile s-au inversat și din fotograf te trezești fotografiat!

Ceea ce se întîmplă acum (știți cu toții la ce mă refer) seamănă foarte bine cu un melanj din Creangă plus Urmuz plus Caragiale plus Ionesco, texte intervertite de mîna unui nebun și prezentate drept originala „operă" a tranziției. Sub acest aspect trebuie să remarc unicitatea compoziției și să felicit maestrul aflat îndărătul cortului pe care scrie ***Romanian Circus.*** Avem, deci, „Scrisoarea celor trei sute", scandalul „Iliescu-KGB" și „Filatorul filat". Ce putem deduce de aici? După umila mea părere care numai umilă nu e, se pare că asistăm la un meci de infarct între diversele, dar nu și diversificatele noastre servicii secrete. Atît de secrete încît oamenii unora apar pozați la gazetă ca ultimii găinari - fața și profil. Și ce mutre! Fine, de oameni pe care, ni s-a spus, s-au cheltuit sute de mii de dolari petru a fi formați, să nu-i aruncăm din tren, să-i luăm cu noi în capitalism, țara a investit...

Păi da, a investit, adică ai investit tu, eu, părinții tăi și ai mei și uite cu ce ne-am ales! Cu doi fraieri înghesuiți de bobor pe stradă, reținuți, dați pe mîna poliției, pozați, numai amprentele nu li s-au luat!... Halal „cadre bine pregătite". Bravos națiune! Uite cine te apără!

Pînă la urmă tot poetul Eminescu a fost profet cînd s-a bazat pe „rîul, ramul" și nu pe vreun domn Măgureanu și serviciile sale atît de secrete încît fiecare copchil cunoaște numerele de cod ale unităților!

Mai mult ca sigur, dacă n-am fi fost în România, ar fi căzut capete din cauza acestei avalanșe de scandaluri. Provocate sau nu, tot bălegarul care a dospit ferm sub crusta subțire a ***democrației de tranziție*** (formulă oximoronică) a răbufnit împroșcînd în stînga și-n dreapta oameni politici, militari, sereiști, gazetari încît nu va fi de ajuns o baie de vacanță ca să spele această rușine națională.

Dincolo de orice glumă, nu mai e de rîs cînd vezi că totul merge prost în țară cu excepția presei! Singura instituție care își face datoria!

Ei, dacă-i așa, atunci: tipar și hîrtie gratis pentru cotidiane, conferirea titlurilor de eroi ai tranziției jurnaliștilor, scutire de impozite pentru o mie de ani pentru toate trusturile de presă plus avantajele aferente din condițiunile de mai înainte. Nu-i de înțeles cum de unii, doar pentru că au complotat firav împotriva lui Ceaușescu (și nu a regimului comunist) și-au „tras" o poziție socială de invidiat, în ciuda evidentului lor amatorism, iar alții, doar pentru că sînt scîrbiți, fac comentarii marginale și uite că se prinde cîte-un pește mare.

Ce să mai zici?

Nu mai zici - e vremea să curățăm grajdurile chiar dacă ar fi să poluăm țări civilizate, ca Elveția, pe unde-și au ăștia, de la putere, conturile.

Dar, fiindcă în orice poveste există un „dar", a venit vara, e cald, bere se găsește din belșug, o sută de vodcă românească costă cît un bilet de tramvai și se anesteziază cu ea concetățeanul, că doar toamna se numără bobocii. ■

BOBUL DE GRÎU

Rememorînd Sfintele Paște

Ștefan PAVEL

Moto :***"Nu vă înspăimîntați! Căutați pe Iisus Nazarineanul, Cel răstignit ? A înviat ! Nu este aici. Iată locul unde L-au pus..."***

(Marcu 16:6)

Paște, „pesah" în evreiește, înseamnă „a păși", „a sări". Evreii aveau această sărbătoare pentru a-și aminti zilele în care Dumnezeu i-a scos din robia Egiptului și i-a îndreptat spre libertate, sub conducerea lui Moise.

Cu 1500 de ani înainte de Hristos, pentru a-i putea convinge pe egipteni să-i elibereze pe sclavii evrei, Dumnezeu a fost nevoit să-l înspăimînte pe Faraon cu cele zece cumplite „plăgi egiptene". Calamitățile „naturale" și molimile ce au lovit pe egipteni au culminat cu omorîrea tuturor întîilor născuți din Țara Egiptului. Ca Îngerul Pedepsei să-i poată ocoli pe copiii din familiile evreilor, sclavii cei iubiți de Dumnezeu au primit poruncă să-și însemne porțile caselor cu sînge de miel. Găsindu-le astfel însemnate, sabia îngerească cea aducătoare de moarte a putut recunoaște casele evreilor peste care „a pășit", „sărindu-le" în noaptea cea sîngeroasă...

În amintirea acelor zile, evreii obișnuiau, și încă mai obișnuiesc, să păstreze viu în memoria lor, simbolul Mielului jertfit prin care s-au salvat de la moarte și datorită căruia au putut părăsi viața de sclavie.

Deci, Paștele evreiesc, „pesah-ul", înseamnă și rememorează nu doar „trecerea" îngerului peste case, ci și „trecerea" către libertate, din Egipt, peste Marea Roșie,către Țara Făgăduită.

Peste mai bine de un mileniu și jumătate, Iisus Hristos, Fiul lui Dumnezeu va veni precum un Miel să se jertfească pentru oameni. Dar nu numai pentru a scoate doar pe evrei dintr-o sclavie a unei împărății pămîntești oarecare, ci pentru a elibera toate neamurile din sclavia morții fără de sfîrșit.

Moartea a fost dată oamenilor drept pedeapsă pentru neascultarea poruncilor dumnezeiești. Toți urmașii proto-părinților noștri s-au născut purtînd în ei această pedeapsă. Hristos, din dragoste pentru noi, s-a făcut om ca orișicare altul. Și, deși a trăit fără absolut nici un păcat omenesc, El a primit totuși să fie condamnat pe nedrept. Prin moartea Sa, prin jertfa Sa, El a răscumpărat astfel pe toți frații Săi, oamenii, și i-a scos de sub pedeapsa și robia morții sufletești ce ne fusese sortită.

Fiul Lui Dumnezeu a venit să spele cu sîngele Său toate păcatele lumii, iar pe noi toți să ne scoată din robia păcatului și să ne arate calea către viața cea adevărată, deschizîndu-ne drumul eliberator ce duce către mîntuire. Posibilitatea vieții noastre veșnice pe care ne-a adus-o Hristos este tocmai sensul întrupării și răstignirii Sale.

Crucea a fost altarul pe care s-a adus jertfa cea adevărată, jertfa pentru toți oamenii, din toate timpurile. Iisus a fost astfel, în același timp, și Mielul evreiesc ce s-a jertfit nevinovat, și marele preot universal care a oficiat această jertfă aducătoare de mîntuire.

Trecerea din moarte către viață a fost dată oamenilor spre degustare mai înainte de vreme o dată cu învierea din morți a lui Lazăr -fratele Mariei și al Martei- pe care Domnul Iisus l-a scos efectiv din mormîntul în care zăcea de patru zile. Prin puterea Fiului dumnezeiesc, Lazăr s-a ridicat din nou la viață dar, pînă la urmă, peste ani, el a murit din nou cu o aceeași moarte cu care tot omul este dator.

Învierea dumnezeiescului Hristos -Omul Cel răstignit, mort și îngropat- a fost și este însă dovada definitivă a posibilității Învierii celei adevărate a oricăruia dintre noi. A unei învieri nepămîntene care ne va trezi în Împărăția ce se va împlini în o cu totul altfel de viață, ce se află deasupra oricărei închipuiri omenești...

Și mai trebuie să nu uităm un lucru : Sfîntul Apostol Pavel spune că, dacă evreii și romanii ar fi recunoscut în Iisus pe însuși regele Slavei, pe Fiul lui Dumnezeu, atunci, de bună seamă, ei nu l-ar fi răstignit niciodată. Ei nu au știut exact ce profet sau ce răzvrătit periculos au de judecat și de condamnat.

Adevărații vinovați ai Răstignirii Domnului Iisus sîntem noi înșine, noi cei de astăzi, creștinii plini de păcate care mărturisim că Îi cunoaștem adevărată identitate, noi, cei care spunem cu bună știință că Iisus a fost și este Fiul Lui Dumnezeu. Și doar spunem... Căci nimic, sau aproape nimic, facem apoi pentru a dovedi și altora cine este Stăpînul și Domnul sufletelor noastre.

Sfîntul Francisc din Assisi ne avertizează că, deși noi mărturisim că Îl re-cunoaștem pe Hristos ca Fiu al Tatălui Ceresc, chiar în același timp noi Îl și renegăm, căci faptele noastre cele rele sînt cu adevărat niște mîini ucigașe de Dumnezeu.

„Nu diavolii -spune Sfîntul Francisc, nu ei L-au răstignit. Noi L-am răstignit și Îl mai răstignim încă, atunci cînd ne desfătăm în vicii și păcate." ■

(Acest text a fost difuzat la Radio „Nord-Est", în cadrul emisiunii „La început a fost Cuvîntul", emisiune ce poate fi ascultată în fiecare miercuri de la ora 22.00 .)

UNGHIUL DE TRAGERE

Teroarea nu vine de la Trianon (II)

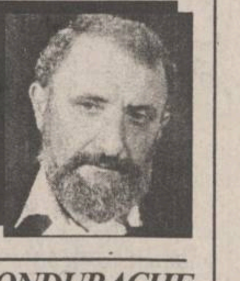

Val CONDURACHE

Atît de hulită, din pricina despărțirii de președintele Ion Iliescu, prin votarea moțiunii „România azi" înlăuntrul FSN, guvernarea Roman a fost, indiscutabil, alături de guvernarea Stolojan, asigurată de o echipă de tehnocrați de primă mînă și a propus Parlamentului un pachet de reforme din care se mai hrănește și astăzi guvernul Văcăroiu. E importanț de observat că stagnarea reformei nu s-a manifestat cînd FSN avea o susținere parlamentară copleșitoare și cînd președintele țării se ferea, din rațiuni care ne scapă, să se pronunțe decis pentru integrarea în structurile euro-atlantice, economice, politice și militare, ci acum, cînd aproape toți factorii de putere se înghesuie la porțile comunității europene, și cînd susținerea parlamentară este condiționată de partide cu interese obscure și cu lideri bizari.

Echipa Roman provenea dintr-un hibrid post-comunist, dar era școlită la universități din Occident. Ea s-a coalizat în mișcarea anti-democratică din 1990-1991 cu forțele conservatoare, a ezitat la mineriada din iunie 1990, s-a bîlbîit jalnic la comemorarea de la Alba-Iulia, a Marii Uniri, pretinzînd monopolul patriotismului, s-a făcut de rîs cînd FSN s-a transformat în partid politic (Petre Roman a țipat atunci în microfoane: „S-au trădat!"). S-a desprins totuși destul de repede (democrația funcționa la noi, chinuită, de un an și ceva) de aripa conservatoare a comuniștilor cu fața umană. Iar dacă guvernarea Roman este astăzi privită cu ostilitate atît dinspre stînga (care o invidiază pentru succesele internaționale), cît și dinspre dreapta (care nu-i iartă bolmojelile și compromisurile politice din perioada guvernării) e pentru că echipa e în stare oricînd să-și asume din nou puterea executivă.

Puterea corupe. În mod indiscutabil, din decembrie 1989 și pînă în septembrie 1991, dl Petre Roman a fost, măcar pe jumătate, părtaș la toate deciziile puterii. Trecerea lui în opoziție nu poate șterge erorile de guvernare. Să nu uităm însă că PL-AT (transformat ulterior în PL '93) a coabitat cu această guvernare, în urma unui pact politic care s-a dovedit (și istoria o va demonstra) benefic pentru democratizarea țării. Nici PNL nu se poate sustrage condiției ambigue de partid de opoziție aflat la putere, chiar sub ministeriatul la Justiție al d-lui Quintus. Păcatul cade, prea simplu, pe lideri, pe partide și mai puțin pe conjuncturile politice care generează alianțele. Dacă opoziția ar fi acceptat, în 1992, să participe la un guvern de conciliere națională, probabil că PDSR nu ar fi manevrat cu aceeași ușurință în teritoriu. Opoziția ar fi avut prefecți în aproape jumătate din județele țării. Iar în alegerile din 1996, controlul electoratului, care înseamnă și influență, poate ar fi altul.

Nici eu nu uit greșelile d-lui Roman, dar le cauționez și vă îndemn și pe dvs. s-o faceți. Dacă ar fi fost îndemnat de setea de putere, dl Petre Roman s-ar fi manifestat mai înainte de 1989. Avea toate argumentele s-o facă. Dacă-mi aduc bine aminte, domnia sa a cerut românilor, în ziua de 22 sau 23 decembrie, să se întoarcă la competență. Nu-l iert pentru clipa de rătăcire cînd s-a lăsat sedus de propunerea d-lor Eugen Barbu și Corneliu Vadim Tudor, care se angajau să demoleze opoziția, în schimbul unei subvenții de la stat. Nu uit nici faptul că cele mai brutale campanii de denigrare a opozanților nu s-au purtat în Adevărul sau Dimineața, ci în Azi. Cu toate acestea, comparîndu-i pe oamenii politici, ei între ei, ajung la concluzia că dl Petre Roman, cu studii făcute la Toulouse, cu oferte de a rămîne, bine plătit, acolo, are, dincolo de interesul politic, un simțămînt de român adevărat, de vreme de a rămas în țară. Vila din str. Gogol, contestată de presă (poate pe bună dreptate) ar fi dobîndit-o în Franța din măruntul salariu de lector sau conferențiar în numai un an și ar fi plătit-o în alți zece, prin sistemele de credit de acolo. Nimeni nu l-ar fi acuzat de corupție.

Pledoaria mea pentru dl Petre Roman nu escamotează accidentele politice ale guvernării sale. El este însă liderul unei generații care a avut șansa afirmării profesionale în Occident. A refuzat-o, pentru a cere același lucru pentru toți românii, prim ministru fiind. După mine, el poate fi un partener de discuție serios. Gafele pe care le poartă în spate sînt numai pe jumătate ale lui. Nu în ultimul rînd, trebuie să ținem cont și de faptul că echipa Roman nu a apărut din umbra PCR ori din culisele lui: tehnocrații lui Roman nu aveau habar de politică atunci cînd s-au aruncat în politică. Închei prin a propune, încă o dată, o alianță a partidelor aflate atît în afara PDSR și a sateliților săi, cît și a CDR. Alegerile din 1996 sînt foarte aproape. Acest al treilea pol poate fi hotărîtor pentru alcătuirea viitorului Parlament. ■

PUBLICITATE

AGENDA OMULUI DE AFACERI

CASA LEBĂDA

produce

hipoclorit de sodiu, uz casnic și industrial, chit pentru geamuri

comercializează

perhidrol, prenadez, detergenți

Șos. Bucium 23 (Fabrica de Gheata), tel. 232348

PETRA SRL

- tranformatoare toroidale de retea în gama 15VA - 1000VA
- rebobinări motoare si transformatoare electrice
- actionări electrice si automatizări
- prelucrări mecanice
- lămpi si becuri cu halogen 20,50W
- proiectoare si becuri cu halogen 100(150)W, 300 (500)W
- reclame luminoase

str. Împăcării nr. 27, tel. 125808, fax 221281

MIRFAN MOBILUX SRL

sufragerii, dormitoare, biblioteci, holuri, bucătării, camere tineret, cuiere, canapele, fotolii, recamiere, mese extensibile

Piața Voievozilor, bl. C4, parter, vizavi de alimentara Minerva.
Telefon 152647

EMI SRL

vinde

frigidere, congelatoare, combine frigorifice, aragaze, televizoare color, aspiratoare, mașini de spălat, mașini de cusut, aparataj electric, confecții, tricotaje, încălțăminte

B-dul Independenței 19, bl. 1-5, parter, tel./fax 117530

TUDOR MAGNUM PLUS SRL

comercializează

toate modelele și mărimile de nasturi și fermoare, mătăsuri, elastic, stofe, ață de cusut, căptușeli, tricoturi, pînză chimică, fîșuri

Pasaj G. Musicescu nr. 6
lîngă sediul IIRUC, spre Rîpa Galbenă
tel. 213676

NEDO SRL

execută la comandă:

- jaluzele orizontale din aluminiu tip oglindă
- jaluzele verticale din material textil hidrofobizat

Str. Iarmaroc nr. 26, tel. 130894, fax 147986

Afrodita GIL SRL

(cabinet cosmetic)

vă oferă:

- tratamente cosmetice
- masaje, depilări
- bronzare artificială
- gimnastică medicală (ciclism)
- gimnastică aerobică

Iași, Hotel Traian, cam. 134
Program: zilnic 9.oo-19.oo, duminică 9.oo-13.oo
Tel. 032/143330

VIAȚA MEDICALĂ

Cabinet obstretică-ginecologie

- asigură consultații de obstretică-ginecologie
- tratamente
- mici intervenții (chiuretaje)
- analize
- sexologie

Podu Roș, str. Țutora 4, sc. E, ap. 1, tel. 122034.
Program: zilnic 13,00-19,00, sîmbătă 9,00-17,00.

SIRAJ S.R.L

oferă în condiții avantajoase

elegante standuri comerciale pentru un comerț modern

Vă așteptăm !

Bd. Poitiers nr. 14 - Tel. 032-122.645, 032- 114.056

ECHINOX SRL

Depozit en gros pentru băuturi:

vodcă și rom (marca "Valentino"), vinuri (1l), vin spumos, lichioruri, secărică, rachiu, suc Rio, bere, la prețuri avantajoase.

Asigurăm transport în Iași.

Str. Sf. Andrei nr. 79-bis, tel. 032-210443.

LIVIUS

- Calculatoare (garanție 3 ani)
- Imprimante
- Componente, accesorii, consumabile
- Programe de contabilitate CIEL

str. Fătu 1A, tel/fax:032/11.22.21

KEN-KEN SRL

comercializează

calculatoare și antene satelit.

Str. Sf. Lazăr nr. 49; tel/fax 23.13.03.

CHALLENGER

toner AGFA X29

20.000 lei

Tel.: 211617, 117981 Fax: 211617

GHEZACO SRL

vinde din stoc și la comandă:

- rulmenți, cuzineți, curele pentru autovehicole și întreaga gamă de mașini agricole
- piese auto DACIA import

Str. Eternitatea nr. 35, telefon 174381

CANEL SRL

- sisteme de radiocomunicații MOTOROLA și KENWOOD
- microproducție și SERVICE echipamente electronice
- sisteme de alarmă auto

Str. C.I.Brătianu nr. 22
Tel./fax 032/114821

MAREX

vîscoze, mătase cu fir natural, stofe 100% lînă, perdele, mochete și covoare import Belgia și Chișinău, porțelanuri, articole menaj, inoxuri, bambus, argintărie, cristaluri

B-dul Independenței nr. 19, bl. B1-5,
etaj (deasupra mag. EMI), tel/fax 115824

BACO s.r.l.

VINDE EN GROS

papetărie și birotică

- HERLITZ
- XEROX
- PELIKAN
- KORES

Iași, str. Zorilor nr. 16 (cartier Moara de Vînt)
Telefon 117941

Log-Soft s.r.l.

Calculatoare SALIENT
Imprimante EPSON, STAR, SEIKOSHA
Fax-uri și copiatoare TOSHIBA
Consumabile

Iași, str. Anastasie Panu 2A
telefon 032-211130, fax 032-137766

Agenția pentru servicii de mariaj DUET

- totalitatea serviciilor necesare organizării unei căsătorii
- flori, buchete pentru mirese
- aranjamente și podoabe florale pentru ocazii festive
- vestimentație și accesorii de lux pentru mirese, miri și companioni

B-dul Ștefan cel Mare și Sfînt nr. 2, bl. B2
(vizavi de magazinul Central), tel. 147165

COMVIDRA SRL

- confecții haine blană, căciuli, gulere
- reparații confecții blană (cu materialul clientului)

Str. C. Negri 4, parter

Magazin BELLA STAR

oferă

încălțăminte de lux (pentru femei și bărbați)

en detail și en gros

la prețuri avantajoase

Bd. Ștefan cel Mare (vizavi de ASIROM), et. 1, tel. 11.40.56

TOP SUN SRL

vinde en gros

- vopsea păr Loncolor
- soluție permanent la rece
- cremă depilatoare
- chel stop
- fixative Tancho Ltd. Japonia
- șampoane, farduri
- deodorante Farmec și din import
- produse China
- produse **STAR FOODS,** adaos comercial 0.

TRANSPORT GRATUIT!

Str. Păcurari nr. 156 B. Tel. 032/114575

SERVICIU MEDICAL PERMANENT

A.T.I. puls

- consultații medicale
- tratamente
- transport de medicamente
- investigații de laborator
- investigații paraclinice
- programări la cabinete medicale de specialitate
- consultații de geriatrie și gerontologie

LA DVS. ACASĂ, NON-STOP!
tel. 233223, 233242, fax 231369.

CLEDOR

magazin specializat piese auto import, vă oferă din stoc:

- bujii, curele, plăcuțe frînă, rulmenți, filtre, uleiuri, garnituri chiulasă, amortizoare, elemente aprindere etc.
- la comandă vă oferim piese cu funcțiuni speciale

Str. Armeană nr. 5, tel./fax 032/112239

VÎNZĂRI

BANCOS SRL
Vă oferă la cele mai mici prețuri:
imprimate tipizate și netipizate.
Iași, Bd. Independenței B1-5, mezanin, deasupra Croitoriei.

SC
MAVER
SRL
vă oferă
o gamă largă de tapet lavabil, superlavabil, import Italia, Germania, var lavabil, aracet, prenadez Italia, vopsele auto și zugrăveli policolor, diluanți, feronerie și instalații sanitare Urbis, produse electronice, electrice, menaj, produse de tăiat, șlefuit, găurit, fitinguri de firma Staer Italia la cele mai mici prețuri. Aceste produse le găsiți în str. Sf. Lazăr nr. 38 (7 Noiembrie) tel. **230589**.

SC *"ACVARES"* SA
Sos. Iași-Ciurea km 5,
tel. **124153** sau **221909**
vă oferă
Crap Chinezesc
de 3 kg pînă la 15 kg bucata la prețul de **2000 lei/kg.**
Zilnic 9.oo-17.oo, la sediul unității - HORPAZ-IAȘI.

SCR MOLDOVA SA IAȘI
(fostă ICRA)
vinde, din depozitul său situat în Calea Chișinăului nr. 35, ***ZAHĂR TOS*** import, la prețul de 1139 lei/kg fără TVA. Rugăm contactați-ne la telefon **136642**.

Vînd foarte convenabil rochie mireasă măr. 44-46. Tel. 230974, după ora 18⁰⁰.

■ **Făină de porumb grisată produce moara "Mihail" cu program 7,00-17,00, uium numai 10%, în str. Perju 28 (între Gara Mare și Podu de Piatră pe stînga), de asemenea, vindem moară similară: patru tăvălugi, 6,6 kw. Vă asteptăm să măcinati, să cumpărati făină sau să deveniti proprietar de moară. Telefon 032/143493. (713177)**

■ **Vînd pui doberman negri, 6 săptămîni, pret negociabil. Telefon 172190. (939381)**

■ **Vînd damigene, 50 litri - 30.000 lei/buc; clupă filete, 1-3 toli - 25.000 lei; acordeon "Weltmeister", 32 basi - 50.000 lei; aspirator Buran (URSS) - 80.000 lei; mașină de spălat cu storcător - 150.000 lei; uși brad - 60.000 lei/buc; cărti tehnice si beletristică la cele mai avantajoase prețuri; lambriu plastic, 10 mp, fîșii de 10 cm - 30.000 lei; teasc excelent, capacitate 100 kg struguri - 60.000 lei; bibliotecă furnir stejar, excelentă, executată pentru export, dimensiuni 0,50x2,20x4,00, din 5 corpuri suprapuse si masă extensibilă 8 persoane - 1.000.000 lei. Telefon 142744. (939262)**

■ **Vînd urgent, convenabil, mobilier divers, mochete tip persan, tarc copil, magnetofon pentru piese etc. Telefon 212939.**

■ **Vînd mobilă stil din stejar masiv. Telefon 117891. (939307)**

■ **Vînd cort nou, încăpător, 3-4 persoane, cu verandă și "Istoria românilor", Xenopol, 14 volume. Telefon 147452, între orele 17,00-21,00. (939328)**

■ **Vînd cîini boxer pedigree (mascul sau femelă), 7 săptămîni. Telefon 176338 sau 037/628279. (939437)**

■ Vînd bicicletă marca "Mountzinbike", cu 18 viteze, nouă, pret negociabil. Telefon 172641, după ora 15,30. (939408)

■ Vînd mobilă dormitor: dulap 3 usi, pat studio, fotoliu pat, toaletă cu oglindă, stare foarte bună. Pret - 350.000 lei. Telefon 167909. (939411)

■ Vînd mobilă sufragerie "Bilea", culoare deschisă, compusă din: două servante, bibliotecă, vitrină, recamier, masă extensibilă plus sase scaune, măsută tv, stare foarte bună. Pret - 800.000 lei. Telefon 167909. (939412)

■ Vînd mobilă dormitor lemn masiv nuc, 500.000 lei sau piese separate si pătut copil cu saltea nou, 100.000 lei, negociabil. Telefon 271325. (939418)

■ Vînd medicament Cerebrolysin (Austria), 20 fiole, 3000 lei fiola; lumînări, 2800 lei/kg. Telefon 163353. (939444)

■ Vînd cabană compartimentată, izolată termic, cu inventar apicol complet etc, zona Copou, 3,5 milioane lei, negociabil. Telefon 220060. (93944)

■ Vînd rochie mireasă, model deosebit (unicat). Telefon 126147, după ora 18,00. (939298)

■ Vînd pui Collie, 5 săptămîni (masculi). Relatii - Tudor Vladimirescu, T9 - 118. (939260)

■ Vînd pui Airedale-Terrier, părinti medaliati. Telefon 140637. (42919)

■ Vînd moară porumb, moară ciocănele capacitate mare, vad excelent. Relatii la telefon 122561. (939040)

■ Vînd ceas capodoperă, unicat, pret fix - un milion lei. Telefon 118436. (939344)

■ Vînd urgent 200 l vin, soiul căpsunică, la pretul de 1200 lei/l negociabil. Tel. 220247, după ora 19,00.

AUTO MOTO

Vînd SKODA 100 S
Tel. 137873
între orele 19⁰⁰-21⁰⁰.

Vînd autocamion 7,5 t
FORD CARGO.
Preț informativ 20.000 USD.
Relații zilnic la telefon 066-211654 sau 068-151973.

■ **Vînd motor și certificat al mașinii de tip Mazda 626, injectie și alte piese si componente ale masinii. Telefon 154225, după ora 15,00. (939402)**

■ Vînd urgent Dacia 1310. Sunati dacă aveti interes să cumpărati la 158975. (939443)

ELECTRONICE

SC
AUTO-TECHNIC
SRL IAȘI
str. Vasile Stroescu nr. 10
Tel/fax 032/213101
Dealer autorizat
- Hewlett Packard
- Epson
- PC 286 - 486 (DX2, DX 4/100), Pentium
- Imprimante, plotere, scanere

Prețuri avantajoase.

Vînd video recorder "SHARP" în stare perfectă de funcționare, cu multiple posibilități, programator, timer pentru înregistrare tracking a culorilor, tracking pe stop cadru, "second hand", 300.000 lei negociabil, tel. 251734 sau 144698.

■ **URGENT. Electronic organizer (agendă) performante deosebite, 64 KB, pret avantajos. Telefon 173353. (42920)**

■ **Vindem toată gama de computere compatibile IBM - PC 486 si Pentium (ex.486 SLC/33-2.218.400 lei, 586/100-6.844.000 lei, preturi care includ TVA), CD-ROM, CD-RECORDER, CD-I, etc, cu livrare la domiciliul clientului, garantie 24 luni. Telefon 033/729428, 033/734585 sau 01/6507844.**

■ Vînd generatoare de miră profesionale PAL-SECAM 5,6-6,5 MHz, A.V., R.F. etc, 125 dolari sau echivalent lei. Telefon 220060. (939440)

■ Vînd mixere, pret - 35.000 lei, rîsnite cafea - 25.000 lei, mătase piersică (mov, brun) - 9000 lei/m si bluze damă model deosebit, pret negociabil. Telefon 121780, între orele 8,00-12,00. (939334)

■ Vînd video-playere "Funai", "Orion", "Elekta", model 1995, cu telecomandă, carte tehnică, sigilate, 280.000 lei. Telefon 231608. (939413)

■ Vînd video-playere "Funai", "Orion" si "Akai", modele 1995, cu telecomandă, carte tehnică, sigilate, 280.000 lei. Telefon 117919. (939414)

CASE - TERENURI

■ **Vînd concesionare pentru 50 mp spatiu comercial cu amenajările interioare și dotările ultramoderne aferente pentru functionare birouri sediu firmă. Telefon/fax 252717. Telefon 174328. (936276)**

■ **Vînd casă cu curte, vie și livadă, 7000 mp, sat Hodora-Cotnari, aproape de gară și sosea. Pret avantajos. Relatii la telefon 125221; 162276.**

■ **Vînd casă în cea mai bună zonă a Iasului, str. Lascăr Catargi nr. 32 (vizavi de Radioteleviziune), cu două apartamente cu intrare separată, încălzire centrală proprie cu gaze, două garaje, beci curte. Pret informativ - 100.000 dolari, negociabil. Ofertă în scris la adresa: Dr. Radu Adomnicăi, Postfach 150-1131, Viena, Austria. (42933)**

■ **Vînd vilă cărămidă, un etaj, 6 camere, posibilităti 8 camere, garaj, dependinte, autorizatie constructie, gaze, canalizare, finisată 90% plus restul materialelor pentru finisare totală, 500 mp, titlu proprietate, vie, pomi fructiferi, legume, Iași, zona Breazu (lîngă sediul VINIFRUCT Copou). Pret 125 mil., negociabil. Telefon 147011; 212587 sau tel/fax/robot 143313. (42917, 939388)**

Vînd spațiu comercial, 70 mp, în Suceava, zonă bună, 9 milioane lei, negociabil. Telefon 030/219595 sau 131347.

Vînd
casă bătrînească, zona Tătărași, Stradela Nicoriță nr. 8, suprafață de 435 mp, 2 camere+dependințe, beci, garaj nou, apă în curte, telefon, posibilități racord gaz. Preț informativ 20 milioane lei. Pentru cei interesați relații suplimentare la tel. 157261.

Vînd
4.000 m² teren în Grădina Botanică (terenul hașurat).
- tot terenul - 25 $/m².
- parțial - peste 25 $/m².

Posibilități:
- gaz metan
- instalație electrică
- telefon

Relații la tel.:
251022, 212327.

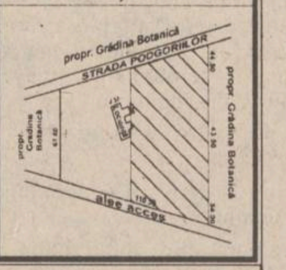

Vînd casă, grajd, curte, vie, pomi fructiferi, fîntînă, în suprafață de 2636 m² sat Bogdănești, com. Horlești jud. Iași. tel. 211.353 între orele 9.00-17.00, familia Coca Vasile.

■ Vînd chiosc metalic, suprafată 6 mp, tablă groasă, bun pentru privatizare sau garaj. Stare foarte bună. Telefon 165556. (939355)

■ Vînd apartament 3 camere, et. 3, telefon, telecablu, holuri cu lambriuri, calciu, Păcurari. Telefon 165556, între orele 8,00-14,00, 16,00-22,00. (939354)

■ Vînd urgent 2000 mp sau 4000 mp pămînt cu 2500 lei/mp, negociabil, pentru loc de casă cu autorizatie constructie în sat Horpaz, com. Miroslava, jud. Iasi. Relatii la fam. David Petru, aproape de Scoala Horpaz. (939417)

■ Vînd vilă cu 4 camere, bucătărie, baie, trei holuri, demisol si garaj, încălzire centrală si sobe teracotă, 1700 mp teren cu vie si pomi. Relatii la telefon 142145, între orele 17,00-20,00, iar sîmbătă si duminică, între orele 8,00-16,00. (42934)

■ Vînd societate, multiple activităti, cu masină pufuleti în functiune, autorizatii sanitare, bilant 0. Relatii la telefon 122561. (939041)

■ Vînd apartament 2 camere, confort II, et.1, parchet, proaspăt zugrăvit, stare exceptională, zona Tătărasi. Telefon 113222 (preferabil dimineata). (939427)

■ Vînd apartament cu 3 camere semidecomandat, et.1, zona Zimbru, 10,5 milioane, negociabil. Str. Drobeta nr.10, bl.R14, sc.C, et.1/1, familia Pristopanu. (939438)

■ Vînd apartament proprietate, 3 camere, str. Clopotari nr.8, bl.922, sc.B, et.4, ap.19, pret negociabil. (939387)

■ Vînd 361 mp teren în zona soseaua Stefan cel Mare 73 (Copou), 12.000 mp, negociabil. Telefon 220060. (939441)

CUMPĂRĂRI

■ **Spitalul Clinic de Pneumoftiziologie Iași, str. Dr. I. Cihac nr. 30, cumpără urgent bielă și cuzineti pentru Fiat 238 F. Telefon 146429. Piesele mentionate în anuntul de mai sus sînt necesare pentru repararea autosanitarei "Fiat" primită ca donatie.**

■ Cumpăr Dacia 1988, 1989, 1990, 1991, vopsea originală, ofer maximum 4,5 mil. Telefon 164768. (939423)

■ Cumpăr dolari - 2100 lei/buc, mărci, franci Franta, lire Italia, sterline, guldeni, silingi. Telefon 161489. (939287)

■ Cumpăr certificate de proprietate pret maxim, zilnic, la toneta cu lozuri din fata Postei din Podu Ros, între orele 7,00-20,00. Ofer si doresc seriozitate. Vă asteptăm. (939294)

■ Cumpăr foarte urgent apartament 1-2 camere, zona Nicolina CUG, ofer 5-7 milioane. Telefon 126147. (939299)

ÎNCHIRIERI

■ **Ofer spre închiriere casă cu 3 camere, baie și bucătărie, telefon, gaz metan, pentru locuintă, reprezentantă firmă etc (str. Sărărie). Telefon 143996**

■ **Închiriez spatiu pentru depozit, zona Podul de Fier. Informatii la telefon 172938, între orele 7,00-9,00; 16,00-18,00. (939386)**

■ **Ofer 100.000 pentru apartament sau garsonieră, numai central, mobilat, cu telefon, perioada 6 iulie - 15 septembrie. Sunati la Bacău. Telefon 034/144319. (939410)**

■ Student serios caut apartament cu 1 cameră, 2 camere, garsonieră sau cameră separată la casă, cu intrare si dependinte proprii. Relatii la telefon 231751. (939270)

■ Solicit pentru închiriere spatiu 30-60 mp cu apă curentă pentru activităti de productie. Telefon 119346, orele 18,00-22,00. (939283)

Ofer apartament 2 camere în Copou, (Karl Marx), mobilat, cu telefon, spațiu de depozitare și garaj. Plata în valută, anticipat pe termen lung, dar foarte avantajos. Tel. 142744

Caut urgent garsonieră (semi) mobilată în zonele Tătărași, Păcurari, Canta, Copou, Podu Roș. Ofer maxim 50.000 lei lunar. relații la tel. 211570, între orele 9,oo-17,oo.

Dorim să închiriem un apartament cu 2, 3, 4 camere în zonele Copou, Păcurari, Canta, Gară. Relații la tel. 211570

■ Tînăr intelectual, caut cameră contra meditatii fizică sau matematică. Telefon 232756. (939314)

■ Închiriez apartament cu o cameră la o studentă foarte cuminte. Telefon 174396. (939370)

SCHIMBURI

Schimb apartament 4 camere decomandate, confort I, et. 1, două grupuri sanitare, gresie, faianță, parchet, gaze, telefon, balcon închis, zona Dacia, pentru două aprtamente cu două camere decomandate, confort I, numai etajele I-II sau casă (variante). Relații în str. Tabacului nr. 17, bl. D14, et. I, ap. 6.

Schimb apartament 2 camere cu garsonieră plus diferență în bani . Telefon **159303**.

■ **Schimb (vînd) apartament cu 3 camere, parter, pozitie excelentă Podu-Ros, cu apartament 2 camere sau garsonieră, zone centrale. Telefon 111921. (713562)**

■ **Piatra Neamt, urgent schimb (vînd) apartament 3 camere, ultracentral, 2 balcoane închise cu similar Iasi, eventual variante. Telefon 032/112305, între orele 8,00-16,00. (936653)**

■ Schimb apartament trei camere, confort I, cu apartament două camere si garsonieră, confort I. Telefon 125214. (939403)

■ Schimb apartament cu o cameră în Tătărasi (Bl. Policlinica Sf. Maria), cu apartament 2 camere, etaj inferior. Telefon 270805. (939421)

■ Schimb apartament 2 camere, et. 2, Craiova, Centru, cu Iasi. Telefon 114983. (939433)

DECESE

Lilica, soție, Tatiana, fiică și familiile Chidoveț, Bratu și Chiosac anunță cu nespusă durere decesul neașteptat al dragului lor ing.
NICOLAE CRAVEȚCHI (COLEA)
73 ani, om de o aleasă modestie și noblețe sufletească. Înmormîntarea va avea loc marți, 27 iunie, la cimitirul Eternitatea. Dumnezeu să-l odihnească în pace.

Familia anunță cu sfîșietoare durere încetarea fulgerătoare din viață a dragului nostru soț, părinte și frate, inginer pensionar
HERMEZIU MARINEL
Îi vom purta întotdeauna în suflet o neștearsă amintire celui care a fost atît de devotat familiei, profesiei și celor ce l-au iubit
Slujba religioasă și înmormîntarea vor avea loc astăzi, 26 iunie 1995, ora 11.00, la cimitirul Eternitatea.
Dumnezeu să-l ierte !

Cu durere, familia și rudele apropiate anunță încetarea fulgerătoare din viață a celui ce a fost un eminent medic ORL,
MIRCEA ALEXANDRESCU.
Înhumarea va avea loc la cimitirul Eternitatea marți, 27 iunie 1995, ora 13.00. Dumnezeu să-l odihnească în pace!

■ **Cu adîncă durere, sotia - Sofia, fiica Doina, ginerele Dan și nepoata Raluca anunță disparitia scumpului lor sot și tată, SOITU GHEORGHE. Corpul neînsufletit este depus la Capela "Sf. Petru și Pavel". Înmormîntarea va avea loc marti, 27 iunie, ora 11,00. Dumnezeu să-l ierte!**

■ **Fiul - Lus, nora, fratii, surorile, cumnatele anunță încetarea din viață a celui care a fost un bun tată și bunic, LĂCĂTUȘU VASILE, în vîrstă de 56 ani. Cortegiul funerar va pleca de la capela cimitirului Sf. Vasile în ziua de 27 iunie 1995, orele 14,00. Dumnezeu să-l odihnească în pace!**

■ **Cu durere copleșitoare anuntăm trecerea în nefiintă a sotului și cumnatului drag, a celui mai bun și iubit unchi și nan, care a fost cercetător pr.I, biolog (prof.) DUMITRU UNGUREANU (Mitică), stins din viată în mod neasteptat, în ziua de 21 iunie 1995 la București. Ai părăsit viata pe care ai iubit-o atît de mult, lumina, cărtile, știința, muzica și veselia, toate bucuriile înăltîndu-te în spiritual singur, departe de cei care te-au iubit cu adevărat. Sotia, finii (nepoții) și cumnatii te vor iubi și te vor astepta mereu. Dr. Ungureanu Maria - sotie, familiile Tutulan și Lincks - cumnati, roagă pe bunul Dumnezeu să te ierte și să te odihnească în pace, după o viată de muncă intelectuală, zbucium și dăruire. Te iubim, vei trăi printre noi și nu te vom uita niciodată. Înmormîntarea a avut loc vineri, 26 iunie 1995, la Ploiesti.**

CONDOLEANȚE

Familiile Tiberiu și Alexandru Lăzescu sînt alături de familia Lilica și Tatiana Cravețchi în aceste momente de grea suferință provocată de decesul dragului lor soț și părinte,
COLEA CRAVEȚCHI
și își exprimă și pe această cale întreaga lor compasiune. Dumnezeu să-l odihnească în pace.

Familiile Agheorghesei, Lupașcu, Vicol și Pavel sînt alături de familia Hermeziu în aceste clipe grele. Sincere condoleanțe!

Colectivul de conducere al SC SUT SA Iași este alături de doamna director economic al SC PREBOC SA Iași, ROBU ANGELA, la nemărginita durere pricinuită de trecerea în neființă a tatălui și transmite condoleanțe.

OFERTE SERVICII

M.V.D.
FIRMĂ SPECIALIZATĂ ÎN CONSULTING
ASIGURĂ
■ constituirea S.C. cu capital românesc și mixt (SRL, SNC, SA) în regim de urgentă; înregistrarea la Administrația Financiară, cod fiscal; ■ obținerea avizului de funcționare de la Primăria Iași; ■ constituire (înregistrare) filiale; ■ acte adiționale, mențiuni (lărgirea obiectului de activitate, asocieri, retrageri, cesiuni, majorări capital, puncte de lucru, radieri, dizolvări societăți).
Hotel "UNIREA", camera 107. Telefon **212299**, orele 10,00-20,00.

AFINVEST
Telefon 129877, 139710
NOI VĂ SPUNEM PRIMII BUNĂ DIMINEAȚA!
Puteți avea
MONITORUL
- ziarul Dvs. preferat, la prima oră.
Acest serviciu modern este asigurat
gratuit,
la domiciliu, numai prin firma
AFINVEST

SERVICII MEDICALE MOBILE
(asistență medicală la domiciliu; consultații medicale; prescriere de rețete în regim compensat; recomandări și investigații paraclinice; tratament de urgență; asigurarea transportului și internării în caz de necesitate; oferim de asemenea servicii de infirmerie la domiciliu).
Sunați la telefon
113130/569
zilnic între orele 7,00-23,00.
"CORPO-SAN"
vă ajută!

PUBLICITATE

Doriţi să vă recuperaţi banii de la clienţii rău platnici?

BIROUL DE RECUPERARE A CREANŢELOR

prin

ROENTER LTD.

Hotel Traian, ap. 123, telefon 212335.

Profesional: tehnoredactare, balanţă, programe contabilitate. Tel. 173147.

Compania pentru Construcţii Granit execută la preturi avantajoase şi în regim de urgenţă: costrucţii civile, industriale, agrozootehnice, reparaţii capitale şi curente, consolidări, etc. Tel/fax 252717, tel. 174328

Doriţi să aveţi o siluetă frumoasă?

Practicaţi gimnastica de întreţinere fitness şi stretching la Cabinetul **FITNESS**, prof. IRIS BÂDIU. Relaţii la telefon 132889.

Traduceri acte notariat (inclusiv legalizare), traduceri tehnice, ştiinţifice etc. Toate limbile de circulaţie. Servicii de calitate la preţ avantajos. Acum, la 143023

Reparaţii frigidere şi instalaţii frigorifice. Deplasări la domiciliu. Lucrări garantate, prin SC **POLAR SERVICE** SRL IAŞI Tel. **220859**

CONSULTAŢII PEDIATRICE LA DOMICILIUL BOLNAVULUI

Zilnic între orele 12.30-7.30 (inclusiv noaptea).

Dr. IORDACHE CONSTANTIN

MEDIC PRIMAR PEDIATRU

Tel. **214001.**

OFERTĂ UNICĂ!

SC ELECTRIC PULS SRL

montează ***alarme auto cu microprocesor***, made în Coreea. Facilităţi: telecomandă radio, închidere centralizată, pornirea motorului de la distanţă, semnalizare acustică şi optică pentru diverse funcţii, pager etc. **Garanţie 12 luni!** Telefon **213284**.

Fotografi profesionişti

oferim celor interesaţi servicii de fotoreportaj (diverse ocazii, portetristică), fotografie de reclamă (produse şi firme), fotografie de modă, fotografie de noapte, reproduceri de tablouri, realizare de vederi şi imagistică de carte, calitate deosebită, cu aparatură profesională japoneză Nikon şi Minolta, de ultimul tip. Preţurile noastre sînt mai mici decît ale concurenţei. Pentru programare, sunaţi din timp la tel. **162008; 271099**.

MORI DE CEREALE

Proiectare, montaj şi punere în funcţiune. Reparaţii, modernizări şi schimbări diagrame. Făină de calitate ! Tel. 032-252204.

INTER SERVICE VET - CABINET VETERINAR

Str. Sf. Atanasie nr. 12, tel. 119295 oferă asistenţă sanitar-veterinară, vaccinări, deparazitări, intervenţii chirurgicale, examene de laborator şi comercializează lese, zgărzi, botniţe din piele şi metal, prafuri, şampoane, zgărzi antiparazitare, mîncare pentru cîini şi pisici.

Zilnic 10,00-13,00, 16,00-20,00, sîmbătă 10,00-13,00, duminică 11,00-13,00.

NOU! TUNSORI STANDARD PENTRU CÎINI.

Dr. AILIOAIE medic primar ofer consultaţii cabinet şi domiciliu orele 13.00-6.30. **Tel. 251117 232807.**

CABINET VETERINAR - ANIMAVET - consultaţii, tratamente, vaccinări, obstetrică-ginecologie, chirurgie, anticoncepţionale pentru pisici şi căţele. Pentru zona Podu-Roş şi Centrul Civic ne deplasăm la domiciliu! Program 10.00-13.00, 17.00-19.30. Informaţii la tel. 220028; 131708. Urgenţe noaptea: 131708.

■ **Repar maşini de spălat Automatic la domiciliul clientului. Telefon 173204, orele 9,00-22,00. (713138)**

■ **MEDITEZ MATEMATICĂ PENTRU ADMITERE LA FACULTATE. TEL. 128563, după-amiaza.**

■ Căutăm asistentă medicală pensionară pentru luat tensiunea şi usor menaj. Program de luni pînă vineri, orele 8,00-15,00. Telefon 177320. (939380)

■ **FEDERALCOOP Iaşi, prin Oficiul de calcul, execută pentru agenţi economici următoarele: balanţa de verificare; evidenţă personal-salarii; evidenţă mijloace fixe şi calculul amortizării lunare; la cerere alte prestări de servicii informatice. Relatii la telefon 142160, int. 39, sau la sediul FEDERALCOOP Iaşi, strada Sfîntul Lazăr, nr. 39 - 41. (939428)**

■ Ofer consultaţii si teste la limba română pentru admitere liceu. Telefon 270805. (939420)

■ Filmări video cu cameră Sony, orice ocazie (majorate, banchete, onomastici, nunţi, cumetrii). Mă deplasez. Seriozitate şi calitate maximă. Telefon 220100. (939306)

■ Transport marfă cu camion de 7 t. Telefon 114367. (936513)

■ Transport, 1 tonă, cu Ford, tranzit ieftin, rapid şi sigur. Telefon 170809, 232120. (939261)

■ SCCA Constructorul Iasi execută lucrări de service auto în strada Rampei 18-20. (939264)

■ Confectionez huse auto şi de mobilier, perdele. Telefon 165574. (939308)

■ Dactilografiez lucrări diverse, inclusiv în germană, engleză, franceză. Telefon 168944, după ora 16,00. (939434)

■ Emailez căzi baie, chiuvete şi alte materiale metalice. Calitate ireproşabilă. Preţuri accesibile. Telefon 125539, între orele 17,00-22,30. (939445)

LOCURI DE MUNCĂ

S.C.A. Buclum S.A. (fosta IAS Buclum)

şos. Bucium nr. 53, încadrează prin concurs:

- vinificator pivnicer (de preferinţă bărbat) la Staţia de vinificaţie.

Condiţii de participare: conform Legii nr. 12/1971.

Concursul se desfăşoară pe date de *28.06.1995 ora 8.oo* la Staţia de vinificaţie.

Înscrieri şi relaţii suplimentare la sediul societăţii, tel. **137519**.

Agenţia de impresariat artistic ARTASAN Iaşi

angajează urgent

DANSATOARE

(dans modern).

Sînt admise fete între 18 şi 25 ani, cu simţ ritmic şi aspect fizic plăcut. Se oferă contracte artistice legale, în ţări din Europa şi Asia. Pregătirea coregrafică se face în Bucureşti. La acest program de pregătire se asigură cazare, masă şi o retribuţie de 80.000 lei/lună. Se primesc formaţii instrumentale şi soliste vocale de muzică uşoară. Relaţii la telefon 032/110378 şi 032/154394, zilnic.

■ **SCCA Constructorul Iaşi angajează tinichigii auto pentru service auto din strada Rampei 18-20. (939263)**

■ **S.C. HORA S.R.L. angajează barmani şi ospătari (ospătare). Str. Bucşinescu nr. 1. (939351)**

■ **S.C. AGROCOM S.A. Iaşi, str. Sf. Lazăr nr. 45, angajează director comercial; 2 zugravi pe perioadă determinată. Relaţii la sediul societăţii. (939426)**

■ **Liceul agricol Podu Iloaiei organizează concurs în datele 5 - 7 iulie pentru clasa a IX-a, la specialităţile: contabil-planificator; agronom, protecţia plantelor, zootehnie, cîte 30 locuri pe clasă, şcoală profesională mecanici-tractorişti - 60 locuri.**

■ Clubul Sportiv Scolar UNIREA Iasi, cu sediul în strada Sărărie nr. 189, organizează în data de 11.07.1995, concurs pentru ocuparea următoarelor posturi: 1 post instructor sportiv; 1/2 post magazioner; 1 post paznic; 1 post muncitor necalificat (femeie). Relatii la telefon 140883, între orele 8,00-15,00. (939446)

■ S.C. angajează două vînzătoare cu gestiune. Studii: liceu cu diplomă de bacalaureat. Telefon 147487. (939330)

■ Angajăm tîmplari cu carte de muncă. Telefon 154590. (939318)

FELICITĂRI

Familia Flondor urează dragului lor

PASCARIUC AUREL

cu ocazia zilei de naştere multă sănătate, fericire şi *"La mulţi ani!"*

■ **Cu ocazia împlinirii vîrstei de 69 ani, familia Grosu urează dragului lor, sot, tată şi bunic, GROSU MIHAI, din comuna Scînteia, sat Rediu, multă sănătate şi "La multi ani!". (42948)**

PIERDERI

■ În ziua de 14 iunie 1995, pierdut geantă diplomat cu acte în tramvaiul nr. 9. Aducătorului recompensă. Telefon 270866. (939367)

LICITAŢII

■ **S.C. AUGUSTUS S.R.L. organizează în data de 3 iulie 1995, licitatie pentru vînzarea activului spatiu comercial în suprafată de 31,3 mp, situat în Botosani, zona Ansamblu de locuinte Calea Natională II, strada Grivita nr. 1, bl. B14, parter. Informatii la tel./fax 032/211821. (939430)**

DIVERSE

■ **Grupul Şcolar Industrial de Constructii "Anghel Saligny" Iasi (Liceul Industrial nr. 7 Iaşi), str. Bucium nr. 17 Iasi, telefon 137858, primeşte înscrieri pentru anul şcolar 1995/1996, la următoarele forme de învătămînt: A. Liceu - curs de zi. 1. Clasa a IX-a, 180 locuri pentru meseriile: 30 loc. - const. finis; 60 loc. - desenatori; 30 loc. - mec. expl.; 30 loc. - electricieni; 30 loc. - profil economic (lucr. în administr. şi serv.). Se primesc absolvenţi ai clasei a VIII-a din seria curentă şi din serii anterioare, pînă la vîrsta maximă de 16 ani împliniţi în anul în curs. Examenul va avea loc în perioada de 5-7 iulie 1995. B. Liceu - curs seral.1. Clasa a X-a - 30 locuri - constructori structuri. Se primesc absolvenţi de şcoală complementară cu examen de diferenţă. Examenul va avea loc în perioada 25 - 31 august 1995. 2. Clasa a XI-a - 70 locuri, cu absolvenţi de scoală profesională cu opt clase. C. Şcoală profesională. 1. An I. 180 locuri pentru meseriile: 30 loc. - constr. str. monolite; 30 locuri - constr. finisori; 30 locuri - constr. tîmplari parchet; 30 locuri - instal. tehn. san. şi gaze; 30 locuri - maş. mec. pt. ut. c-ţii; 30 locuri - instal. electricieni. Se primesc absolvenţi ai clasei a VIII-a din seria curentă şi din seriile anterioare pînă la vîrsta maximă de 17 ani împliniţi în anul în curs. Examenul va avea loc în perioada 5-7 iulie 1995. Sînt posibilităţi de acordare de burse pe bază de contract, cu asigurarea locurilor de muncă. Anunţul este sponsorizat de Societatea S.C. CONEST S.A. Iaşi.**

■ **S.C. EX-ANTRACT S.R.L. anunţă redeschiderea magazinului din strada Lăpuşneanu, luni, 26 iunie 1995, unde veţi afla produse din carne şi preparate din carne, precum şi delicatese. (939409)**

■ **S.C. ACVARES S.A. Iaşi achiziţionează urgent vitrină frigorifică, maşină pentru fulgi gheaţă şi maşină îngheţată, noi. Telefon 124153, 221909. (939389)**

■ **Liceul Teoretic "Mihai Eminescu" Iaşi, str. Mihail Kogălniceanu nr.10, şcolarizează în anul 1995-1996 7 clase a IX-a (210 locuri) cu următoarele profiluri: 2 clase matematică-fizică, din care 1 clasă bilingv franceză şi 1 clasă intensiv engleză; 2 clase fizică-chimie; 1 clasă limbi moderne; 2 clase umanist filologie. Elevii care doresc să se înscrie la clasa de matematică-fizică - bilingv franceză vor sustine o probă eliminatorie de limbă franceză (oral). Proba se va desfăşura miercuri, 28.VI.1995, ora 9,00. Perioada de înscriere 21-30 iunie 1995.**

■ **Grupul şcolar de chimie industrială şcolarizează elevi pentru următoarele profiluri: A. Liceu zi, 1. Real - 2 clase: 1 clasă fizică chimie, 60 locuri, 1 clasă chimie biologie; 2. Industrie alimentară - 2 clase, 60 locuri: 1 operatori; 1 mecanici; 3. Chimie industrială - 4 clase, 120 locuri: 1 mecanici, 1 automatişti, 1 operatori, 1 laboranţi. B. Şcoală profesională zi - 90 locuri: 2 clase operatori chimişti; 1 clasă mecanici plus electromecanici. Înscrierile se fac în perioada 21-30.06.1995, la sediul şcolii din strada Socola nr. 61/A, telefon 137832.**

■ Meditez fizică sau matematică, cl. V-XII, urgent, în schimbul unei camere de locuit. Telefon 232756. (939315)

■ Cursuri gratuite pentru trezirea energiei secrete. Kundalini din organismul uman. Duminica, ora 10,00, Clubul CFR. (939339)

AGENŢIA DE TURISM **UNIREA** (fostul OJT) cu sediul în Piaţa Unirii nr. 12 (lîngă Hotel Unirea) oferă excursii:

TURCIA - 9 zile autocar excursie turistică cu vizitarea cetăţilor antice şi Istambul 13 august, 21 august

TURCIA - concediu de vis la Clubul de Vacanţă Natura Oliva, minim 7 zile cu plecare sîmbăta

ISRAEL - 9 zile avion 25 august, 6 octombrie

ANGLIA - avion Londra Wales, Districtul Lacurilor, Scoţia 7 zile, la 4 august, 1 septembrie

THAILANDA - avion 8 zile, 7 august

GRECIA - autocar 10 zile, 8 iulie

EGIPT - 12 zile avion, 9 septembrie

AUSTRIA - autocar Viena, Salzburg, Budapesta 8 zile la 8 iulie

CHINA - avion 8 zile cu plecare sîmbăta

SPANIA - avion 12 zile, 30 octombrie

FRANŢA - avion 8 zile, 21 iulie, 4 august, 18 august, 25 august

CIPRU - avion 8 zile bilunar

MARTINICA - avion 9 zile cu escală 2 zile la Paris, plecări vinerea.

Intermediem obţinerea vizelor pe bază de invitaţie pentru plecări individuale în Franţa şi Italia.

Oferim locuri pe litoral în toate staţiunile, inclusiv COSTINEŞTI.

Locuri limitate.

Informaţii suplimentare la tel. 143037.

VĂ AŞTEPTĂM !

LITORAL MUNTE

Numai cu anunţul publicitar decupat veţi avea pentru **IUNIE** şi **SEPTEMBRIE COMISION 1%** şi pentru lunile iulie şi august **REDUCERE 7%**

• Costineşti, Neptun, Venus, Mamaia, Eforie Nord, Delta Dunării • Buşteni, Călimăneşti, Băile Felix, Rarău, Băile Herculane, Govora, Olăneşti, Vatra Dornei, Voroneţ, Sovata, Voineasa, Slănic Moldova, Diham, Podina, Gura Diham

Prima rată **20%**

SPECIAL

Pentru excursiile organizate de şcolile din mediul rural, agenţia suportă transportul din Iaşi în localitatea respectivă şi oferă 2 gratuităţi pentru profesorul organizator precum şi 7500 lei/zi diurnă.

EXCURSII EXTERNE

FRANŢA - ELVEŢIA

München - Paris - Chamonix - Chambery - Geneva

25 iulie, 10 zile, cină

GRECIA

autocar, cazare cort, 8 zile, mic dejun, 25 iulie

360.000 lei

AUSTRIA

Tirol - Viena 12 zile

Viena 8 zile

autocar, mic dejun, 25 iulie

Munţii RILA (2925 m)

autocar, cort, 7 zile, 1 august

59.560 lei

Pentru studenţi şi elevi

SPANIA-ELVEŢIA

autocar, 10 zile, pensiune completă, 25 iulie

1.072.500 lei

GRECIA

Atena - Salonic

autocar, 10 zile, pensiune completă, 25 iulie

636.000 lei

Agenţia de Turism "Totem" Casa Studenţilor Iaşi (Piaţa Eminescu)

Tel. 032/110724.

Luni, 26 iunie 1995, prof. CONSTANTIN CORDUNEANU (Arlington, Texas) va ţine în aula Universităţii "Al.I.Cuza" la ora 17,00, conferinţa

CUM SE CLĂDEŞTE O PENSIE ÎN AMERICA.

Sînt invitaţi toţi cunoscuţii d-sale, precum şi toate persoanele interesate de acest subiect.

LICEUL ECONOMIC ADMINISTRATIV ŞI DE SERVICII NR. 1 IAŞI

are pentru anul şcolar 1995/1996 următorul plan de şcolarizare:

150 locuri profil finanţe-contabilitate

90 locuri profil comerţ

30 locuri profil administraţie

TURISM NUMAI CU CAZARE

(masa la alegere)

COSTINEŞTI

7 zile, 46.200 lei

MAMAIA

Hotel Majestic şi Jupiter 18.375 lei/zi iulie-august

Hotel RARĂU

5175 lei/zi

BUŞTENI

7590 lei/zi

VATRA DORNEI

8142 lei/zi

EFORIE SUD

7 zile, cazare şi pensiune completă 999.000 lei

LITORAL ŞI INIŢIERE SCUFUNDARE LIBERĂ AUTONOMĂ

Costineşti 30 august, 7 zile, echipament scafandru, profesor, cazare 125.000 lei

SĂPTĂMÎNAL UNGARIA

joia, 65.000 lei

POLONIA

duminica 70.000 lei

TURCIA 90.000 lei

CHINA

sîmbăta, avion

Germania

săptămînal transport autocar dus-întors; facilităţi pentru copii

FRANŢA - ELVEŢIA

autocar, 10 zile, cină, cazare, Paris - Chamonix - Geneva 1.450.000 lei

GRECIA

A. autocar Salonic - Atena - Pireu; cazare şi mic dejun, 750.000 lei

B. sejur individual 25.000 lei/persoană/zi

C. autocar, cort 8 zile, 360.000 lei

ITALIA

12 zile, Verona - Florenţa - Roma - Napoli - Veneţia 1.600.000 lei

EGIPT

5 zile, cazare şi mic dejun; Cairo 1.030.000 lei

CIPRU

8 zile, cazare şi mic dejun 1.480.000 lei

INDIA

10 zile, cazare şi mic dejun

THAILANDA

9 zile, cazare + mic dejun

SEJUR LITORAL MAREA EGEE

cazare, pensiune completă, 8 zile 385.000 lei

Agenţia de Turism "Totem" Casa Studenţilor Iaşi (Piaţa Eminescu)

Tel. 032/110724.

S.C. RODIPET S.A. filiala Iaşi, anunţă clienţilor noul său număr de telefon: **212710.**

S.C. **"Gumoflex"** S.A. cu sediul în Bucureşti, str. Ana Ipătescu nr. 44, Platforma Jilava, tel. **6.85.41.79**, fax **6.86.60.70**, produce şi comercializează o gamă diversificată de încălţăminte din cauciuc pentru protecţie şi lucru în diverse medii, încălţăminte din înlocuitori pentru agrement, sezonul cald şi rece, adezivi pentru industria de încălţăminte şi uz general, tălpi matriţate pentru încălţăminte de uz general, sport şi militară, plăci dure şi microcelulare destinate industriei de încălţăminte, plăci tehnice din cauciuc cu şi fără inserţie pentru diverse destinaţii, roţi şi valţuri cauciucate pentru industria poligrafică, construcţii de maşini, industria chimică, granule injectabile din P.V.C. şi cauciuc termoplastic, matriţe pentru tălpi, etc.

Datorită unui accident regretabil, colecţia cotidianului MONITORUL a fost descompletată. Rugăm pe toţi cei care ne pot sprijini la refacerea acestei colecţii să se adreseze redacţiei. Exemplarele lipsă (numere din anul 1991: 5, 14, 29 iunie şi 9 septembrie) vor fi achiziţionate contra cost, la preţuri negociabile. Relaţii la telefon **172557**, interior **106** sau **145610**.

Nu sînteţi făcut pentru o existenţă mediocră!

Este momentul să întemeiaţi propria dvs. afacere. Veţi afla cum, dacă expediaţi acest talon şi adresa dvs. la: "Idei de Afaceri" - Fast Business, OP 54, CP 46, Bucureşti. (M1)

GRUPUL ŞCOLAR AGRICOL HOLBOCA

organizează concurs pentru următoarele profile:

LICEU:

- electromecanic auto - 30 locuri
- mecanic agricol - 30 locuri

ŞCOALA PROFESIONALĂ:

- electrician auto - 30 locuri
- mecanic pentru exploatarea tractoarelor şi maşinilor agricole - 60 locuri
- mecanic pentru reparaţia tractoarelor şi maşinilor agricole - 30 locuri

Înscrierile se fac în perioada 21-30 iunie 1995 la secretariatul liceului, între orele 6,30-16,30, cu excepţia zilei de duminică. Relaţii suplimentare la tel. 147016.

AGENDA OMULUI DE AFACERI

IRSIDO SRL

comercializeaza en gros

- hîrtie xerox
- hîrtie fax, hîrtie scris, hîrtie calc
- articole de scris, articole de birou (bibliorafturi, indigo, mape protecţie)
- plicuri import, toate tipurile şi mărimile (tradiţionale, autoadezive, siliconice)
- produse cosmetice, import Anglia

Iaşi, str. N. Bălcescu nr. 18B, tel. 114385

TRANSCOM SA

efectuează

- transport auto
- reparaţii auto

închiriează spaţii de parcare

Str. Aurel Vlaicu 54, tel./fax 173636, 173078

PRISMA SRL

O alarmă este întotdeauna mai ieftină decît un furt

ALARME

auto şi pentru imobile, cu şi fără telecomandă.

Se asigură montaj, PIF şi garanţie 12 luni.

În spatele magazinului "Moldova", lîngă magazinul "Vogue". Tel./fax 146449

MERIDIAN SRL

VINDE EN GROS

• ulei vrac şi îmbuteliat 1/2 • margarină pachete şi vrac • halva • băuturi alcoolice • preparate din carne porc, pui • ouă

Preţuri avantajoase şi negociabile !

Asigurăm transportul !

Bd. Păcurari 46 (lîngă staţia Munca Invalizilor)

Tel. 157000, 163551.

ALFA CIVIC

distribuie

scule, dispozitive, unelte, accesorii

BOSCH, MAKITA, METABO, STAYER, FELISATTI, FIAC, P.G.M., AQUAPOMPE

Tel. 032 / 137613

WEST EUROPA Co.

execută:

- autoservice, dezmembrări maşini import

vinde:

- autoturisme import
- piese auto noi şi second hand
- ulei import • folii parasolare

Str. Bucium 5, tel. 119004

GRAND ORIENT LTD

vinde

bere **EFES PILSEN**

şi produce renumita cafea **AKI**, cu aromă turcească

Preţuri minime şi negociabile.

Vă aşteptăm!

Str. Sărărie 163, tel. 114244

ELECTRIC PULS SRL

instalează:

SISTEME DE ALARMĂ

- auto, cu şi fără închidere centralizată
- pentru imobile - cu senzori duali, fără fire, cu telecomandă etc.

Telefon 213284

MARAMOLD

oferă en gros

Societăţilor şi producătorilor particulari, complexelor de animale

orz, orzoaică, floarea soarelui, porumb, grîu,

la preţuri foarte convenabile.

Str. Morilor 36, tel./fax 113012

COMITEL SRL

oferă şi instalează

echipamente PANASONIC

centrale telefonice, telefaxuri, audio-video

instalaţii pentru aer condiţionat

Iaşi - B-dul Copou nr. 3, parter - cam. 2

Tel. 032-250615; 147275

SURPRIZA ZILEI !

Fiecare persoană care a publicat un anunţ de mică publicitate în cotidianul **Monitorul** participă în fiecare zi la

o tragere la sorţi cu premii în lozuri.

În fiecare zi, de luni pînă vineri se extrag 3 nume cîştigătoare iar sîmbătă 5 nume.

Numele cîştigătorilor se publică în paginile de mică publicitate ale cotidianului **Monitorul**.

Persoanele cîştigătoare de astăzi sînt:

1. BUTA IOAN
2. CRĂCIUN VASILE
3. DODAN DUMITRU

Persoanele cîştigătoare sînt rugate să vină să-şi ridice premiile de la sediul cotidianului **Monitorul**, et.II, cam. 212, în fiecare zi între orele **10^{00} - 16^{00}** cu buletinul de identitate.

Informaţii la telefon **144776**.

I.M.A. SA Iaşi

produce şi comercializează

• mori de cereale • linii de ulei • linii de prelucrare a linii • piese de schimb pentru mori, maşini agricole şi tractoare

• asistenţă tehnică şi service pe toată durata exploatării

Str. Pavlov nr. 14, tel. 143170, fax 147592

ALIANTA SRL

VINDE EN GROS

Tălpi pantofi, import Italia, la preţuri foarte avantajoase

PRESTEAZĂ LOCAL ŞI NAŢIONAL ACTIVITĂŢI DE TAXIMETRIE LA CELE MAI MICI PREŢURI!

Staţia Service Piata Unirii, tel./fax 032/212419

Contact: Cristi BORDIANU, manager

Magazin AUTOBEST

comercializează într-o gamă variată

- piese auto DACIA, ARO
- piese auto noi şi second hand pentru autoturisme import

Preţuri minime!

Vizavi de Staţia Service Păcurari.

BICONI SRL

VINDE

la cele mai avantajoase preţuri

• covoare persane import Moldova •

• congelatoare, frigidere • marmură, granit

• încălţăminte • mobilier tapiţat

• profile de aluminiu

Contact: Nicolae Biciuşcă, director

Tel./fax 032/162338

MOLDROM SA

import - export

materii prime, laminate din oţel şi materiale de construcţii

Str. Tătăraşi nr. 57, tel./fax 173025, 172799, 270499

Contact: Constantin Badea, Director executiv

ANGERO SRL

vinde en gros:

• băuturi alcoolice indigene şi import • bere

• băuturi răcoritoare

• ulei alimentar, cutii 1/1

• produse Palmolive • pături import Grecia

Livrăm marfă pe bază de contract (cu plata în 3 zile)

Bd. Poitiers nr. 14 (fostă ICRA-CUG), tel. 122767

PROFAMILIA

oferă

analize de laborator

(hematologie, biochimie, bacteriologie)

Str. Chişinăului nr. 11C, sc. D, parter, tel. 230431

Contact: Dr. Emil Ghiorghiţă, Director

CONFEXBROD FREZIA SRL

comercializează

frigidere, congelatoare (toate tipurile) aragaze, TV alb-negru, TV color, maşini de spălat, maşini de cusut, aparatură electronică, încălţăminte, covoare persane (Belgia şi Cisnădie)

IAŞI, Bd. Alexandru cel Bun nr. 36, bl. H 1-2, tel. 251742

INTERELECTRIC SA

- case de marcat ELKA, cîntare electronice
- tehnică de calcul şi consumabile
- service garanţie şi post garanţie la produsele electronice

Str. Elena Doamna 24, tel. 112004, 210030, 210031, fax 112366

Contact: Simon Iancu, Director

TOFAN GRUP SA

Filiala Iaşi

comercializează

anvelope şi camere auto

Str. Ghica Vodă 1B (demisol), tel. 114782

Contact: Cornel Arcip, Director

PC - AMI

- CALCULATOARE
- IMPRIMANTE
- SOFTWARE
  - contabilitate
  - proiectare construcţii
- SERVICE SISTEME DE CALCUL

B-dul Copou nr. 4, tel. 032/144718, 211745

LACHI & Co

vinde en gros

• vin la litru (840-1150 lei), vin spumos (838-1055 lei), vin la 3/4 l

• 12 sortimente lichior, secărică, cognac, vodcă, rom TRACIA, vodcă BUCOVINA, rom DODU, rachiu, alcool rafinat

• bere • băuturi răcoritoare

Şos. Birnova nr. 4 (lîngă Restaurantul "Trei Sarmale"). Tel. 032/131917

NE BUSINESS TO BUSINESS advertising company BB/AC

Societate specializată

INSCRIPȚIONĂM
PIXURI

Culori și forme deosebite

Calitate excepțională

Telefon
230060, **144776**,
dl. Adrian Rusu

RADIO Nord Est **Radio NORD-EST**

B-dul Copou nr. 3, 6600-IAȘI, România
tel. (40).32.142446, fax (40).32.211550

72,44MHz STEREO

Tocmai v-ați dat examenele de licență și nu știți încotro s-o apucați?

Tocmai aveți nevoie de bani?

Sînteți o persoană dinamică, inteligentă și sociabilă, dornică să lucreze după un program flexibil?

Doriți să faceți parte dintr-o echipă tînără, entuziastă și competentă într-o societate cu un mare potențial economic?

Deveniți agent de vînzări la Radio Nord Est!

Înscrierile se fac la sediul postului de radio, din Bd. Copou nr. 3, etaj 4.

Informații la tel. 211570.

Doriți o reclamă de calitate?

NOI vă putem ajuta!

- inscripționări cu autocolant decupat automat LA ORICE DIMENSIUNE! (TIR-uri, autobuze)
- firme luminoase
- proiectare asistată de calculator
- reproduceri de sigle prin scanare

NOI DĂM O NOUĂ FAȚĂ LUCRURILOR!

S.C. SCHROTTER S.R.L.
Telefon: 32-116651; 116772
fax: 32-117956

NE RADIO NORD-EST RADIO *NORD EST* IASI

De luni pînă vineri, toți lucrăm. Pentru asta e nevoie de energie.

Concluzia - nu se poate fără *Micul dejun* al postului de radio Nord Est.

De la 5,30 la 10,00 - esențial și vital, *Micul dejun*-programul matinal.

Actualitatea locală, evenimente în desfășurare, muzică și concursuri.

În fiecare zi un premiu - un abonament gratuit la cotidianul **MONITURUL**, adus acasă la prima oră a dimineții, de firma *AFINVEST.*

realizatori
CĂTĂLIN ELISEI
CĂTĂLIN LENȚA

tel. 211570

CARNETUL ZILEI

VREMEA

11° - 23° C

■ Vremea va prezenta o accentuată instabilitate atmosferică și va fi răcoroasă. Cerul va fi mai mult noros și se vor semnala ploi cu caracter de averse, însoțite de frecvente descărcări electrice. Izolat, cantitățile de apă pot atinge 30-35 l/mp. Vîntul va sufla slab la moderat, cu unele intensificări din sector nordic. Temperatura aerului va înregistra valori minime cuprinse între 11-15 grade C, iar maxime între 17-23 grade C. **(Elena BÎRJOVEANU - Centrul de Prevedere a Vremii Bacău.)**

CALENDARUL CREȘTIN-ORTODOX

✝ Cv. David și Antion; sf. Ioan, ep. Goților

FARMACII DE GARDĂ

Farmacia nr. 2, Piata Unirii (tel. 116029).

SPITALE DE GARDĂ

■ **Spitalul "Spiridon"** (tel. 142730): **Clinica a II-a Medical,** ■ **Clinica I Chirurgie,** ■ **Maternitatea "Cuza Vodă"** (tel. 143320).

TELEVIZIUNEA NAȚIONALĂ

TVR 1

13,00 Actualități ■ 13,10 Ecleziast '95. Redescoperirea metafizicii ■ 14,10 TVR Iasi. Est Meridian ■ 14,45 TVR Cluj-Napoca. Panoramic ■ 15,20 TVR Timișoara. ■ 16,00 Actualități ■ 16,10 Avanpremieră ■ 16,25 Turism si agroturism ■ 17,00 Emisiune în limba maghiară ■ 18,30 Desene animate: Cartea junglei ■ 19,00 De luni pînă luni. Retrospectiva evenimentelor politice interne ale săptămînii ■ 19,30 Film serial pentru tineret: California visează, ep.40 ■ 20,00 Actualități: Buletin meteo; Telesport ■ 20,45 Publicitate ■ 20,50 Film serial: Echipa de interventie (Baywatch, SUA, 1991). Ep.5 ■ 21,45 Teatru TV. Cui i-e frică de Virginia Wolf? de Eduard Albee. ■ 22,55 Transfocator ■ 23,20 Actualități ■ 23,40 Cultura în lume ■ 0,10 Vivo Live Rock Night (selectiuni); Formatiile "Sarmalele Reci" și "Compact C". Înregistrare de la Sala Polivalentă din Capitală

TVR 2

14,00 Actualități ■ 14,10 Politica între ideal și real. Serviciile secrete de informații și politica (II) ■ 14,40 Videoteca melomanului. ■ 15,10 Documentar. Patrimoniul cultural al Terrei (TV Spaniolă) ■ 15,30 Atlas (r) ■ 16,00 Desene animate: Macron I ■ 16,30 Film serial: Si bogatii plîng, ep.211 ■ 17,00 Măseaua de minte ■ 17,40 Film serial: Aur și noroi, Ep.83 ■ 18,30 În fata dv. ■ 20,00 Arte vizuale ■ 20,30 Tribuna nonconformistilor ■ 21,00 TVM. Mesager ■ 21,20 Formula 3. Concurs în care participanții își testează inteligenta, perspicacitatea și norocul ■ 22,00 Film serial: Santa Barbara (SUA), ep.182 ■ 22,45 Repriza a treia. Emisiune sportivă ■ 0,30 Jazz-alive. Concert extraordinar Barry Altschull & Sam Rivers la Galele Camel Jazz Alive Summit 1993 (I).

TELEVIZIUNI LOCALE

TVR IAȘI

Pr. I, 14,10 - 14,45, Est Meridian Magazin: Note, știri și reportaje din Moldova; Cronica rutieră - rubrică de col. Tudor Leonte; Accente; Sport; Videoclipul emisiunii. Redactori, Ioana Lungeanu, Dan Trofin

TELE M

6,30 Deschiderea emisiei ■ 7,00 L'Tele'M (magazin matinal de informații, muzică, desene animate) ■ 7,30 Observator - emisiune de informații, știri interne și externe, realizată de Antena 1 București ■ 8,30 Film artistic: "Nebunie acută" (thriller). Regia: Chuck Vincent; cu: Jane Hamilton, Paul Siederman ■ 10,00 Film serial: "Răzbunarea", ep. 89 (r) ■ 11,00 Film artistic: "Mai presus decît zeii" (acțiune). Regia: Gianni Manera; cu: Gianni Manera, Michel Constantin ■ 13,00 Închiderea emisiei ■ 17,30 Deschiderea emisiei ■ 18,00 Total M Știri ■ 18,20 Actualitatea ieșeană ■ 19,00 Documentar Worldnet ■ 19,30 Film serial: "O altă viață", ep. 47 ■ 20,00 Desene animate ■ 20,30 Film serial: "Răzbunarea", ep. 90 ■ 21,30 Film artistic: "Șeriful neînduplecat" (western). Regia: Marvin Chomski, Richard Donner; cu: Glenn Ford, Edgar Buchanah. Sam Cade este șeriful care încearcă să aplice legea în orașul Madrid din California, ajutat de trei tineri, precum și de veteranul J.J. Jackson. ■ 23,00 Film artistic: "Zdrobește și arde" (SF). Regia: Charles Band; cu: Paul Ganus, Megan Ward, Ralph Waite ■ 0,30 Închiderea emisiei.

TELEVIZIUNI PRIN SATELIT

RTL

6,30 Actualități ■ 6,35 Universul Marvel: Capitain America ■ 7,00 Actualități ■ 7,05 Universul Marvel: Spiderwoman ■ 7,30 Actualități ■ 7,35 Luky Luke ■ 8,00 Ora 7 ■ 8,30 Actualități ■ 8,35 Între noi ■ 9,00 Actualități ■ 9,05 SOS. California. Inventia genială (s, ep.-pilot) ■ 10,00 O familie grozav de drăguță (s/r): Bundysii la cinematograf ■ 10,30 Cheers. Prietena prietenei mele (s/r) ■ 11,00 Frumos și bogat (s), ep. 1230 ■ 11,30 Vremea dorintei (s), ep. 452 ■ 12,00 Pretul e fierbinte (concurs cu public) ■ 12,30 Duelul familiilor (concurs cu public) ■ 13,00 Actualități ■ 13,35 Springfield Story (s), ep. 2224 (partea I) ■ 14,00 Wimbledon '95. Transmisie directă de la turneul de tenis ■ 19,45 Actualități: știri, sport și buletin meteorologic ■ 20,10 Exploziv Magazin - cu Barbara Eligman ■ 20,40 Vremuri bune, vremuri rele (s), ep. 762 ■ 21,15 Si, "La revedere"! - Un sfîrșit de săptămînă furtunos ■ 22,15 Sonntag & Partner: Un program fals (s/r) ■ 0,00 10 înainte de 11 (mag. cultural) ■ 0,30 Showul de noapte la RTL, cu Tomas Koschwitz ■ 1,30 Cheers - Sfîrșit de săptămînă la schi (s) ■ 2,00 O familie grozav de drăguță. Cine-mi fură mașina? (s) ■ 2,30 SOS California. Pești mărunți (s) ■ 3,20 Hobby-ul ei este crima. Linistea dinaintea furtunii (s) ■ 4,10 Ilona Christen. Scrisorile recomandate - un singur cîștigător real; Posta; Talk-show (r) ■ 5,00 Hans Meiser. Mă urmărește tot timpul - femei care sînt urmărite; Talk-show (r) ■ 6,05 Explosiv Magazin (r)

PRO 7

6,30 Actualități ■ 6,35 Universul Marvel: Capitain America ■ 7,00 Actualități ■ 7,05 Universul Marvel: Spiderwoman ■ 7,30 Actualități ■ 7,35 Luky Luke ■ 8,00 Ora 7 ■ 8,30 Actualități ■ 8,35 Între noi ■ 9,00 Actualități ■ 9,05 SOS. California. Inventia genială (s, ep.-pilot) ■ 10,00 O familie grozav de drăguță (s/r): Bundysii la cinematograf ■ 10,30 Cheers. Prietena prietenei mele (s/r) ■ 11,00 Frumos și bogat (s), ep. 1230 ■ 11,30 Vremea dorinței (s), ep. 452 ■ 12,00 Pretul e fierbinte (concurs cu public) ■ 12,30 Duelul familiilor (concurs cu public) ■ 13,00 Actualități ■ 13,35 Springfield Story (s), ep. 2224 (partea I) ■ 14,00 Wimbledon '95. Transmisie directă de la turneul de tenis ■ 19,45 Actualități: știri, sport și buletin meteorologic ■ 20,10 Exploziv Magazin - cu Barbara Eligman ■ 20,40 Vremuri bune, vremuri rele (s), ep. 762 ■ 21,15 Si, "La revedere"! - Un sfîrșit de săptămînă furtunos ■ 22,15 Sonntag & Partner: Un program fals (s/r) ■ 0,00 10 înainte de 11 (mag. cultural) ■ 0,30 Showul de noapte la RTL, cu Tomas Koschwitz ■ 1,30 Cheers - Sfîrșit de săptămînă la schi (s) ■ 2,00 O familie grozav de drăguță. Cine-mi fură masina? (s) ■ 2,30 SOS California. Pești mărunți (s) ■ 3,20 Hobby-ul ei este crima. Linistea dinaintea furtunii (s) ■ 4,10 Ilona Christen. Scrisorile recomandate - un singur cîștigător real; Posta; Talk-show (r) ■ 5,00 Hans Meiser. Mă urmărește tot timpul - femei care sînt urmărite; Talk-show (r) ■ 6,05 Explosiv Magazin (r).

TELECABLE

9,00 Deschiderea emisiunii ■ 9,00 Maraton pentru cei mici ■ 12,00 Film: "Călătorul norocos" (ultima parte) ■ 14,00 Maraton pentru cei mici ■ 15,15 Desene animate ■ 16,00 Film: "Beneficiarii îndoielii" (acțiune) ■ 17,20 Maraton pentru cei mici ■ 18,00 Film: "Schimbarea" (acțiune) ■ 19,30 Film: "Iată ce s-a întîmplat!" (psihologic) ■ 21,00 Film: "Visul" ■ 22,30 Film: "Bona" (actiune) ■ 2,00 Film: "Subspecii" (groază).

Filmele acestei săptămîni

"Un indian la Paris"
Producție Franța, 1994. Comedie cu Thierry Lhermitte, Ludwig Briand, Miou-Miou, Patrick Timsit. Premieră.
Cinema "Victoria"
(tel. 112502)
orele: 9,00; 11,00; 13,00; 15,00; 17,00; 19,00

"Superpolitistele 2"
Producție SUA, 1994. Film de acțiune cu demonstrații de artte marțiale. Premieră
Cinema "Republica"
(Telefon: 114327)
orele: 9,00; 11,00; 13,00; 15,00; 17,00
Ora 19,00:
"Hărțuire sexuală"
Thriller cu Michael Douglas și Demi Moore

"Timecop - Hărțuială dincolo de moarte"
Producție SUA, 1994. Thriller horror cu Jean Claude Van Damme
Cinema "Copou"
(Telefon: 145738)
Orele: 9,00; 11,00; 13,00; 15,00; 17,00.
Ora 19,00:
"Erou din întîmplare"
Producție SUA 1992

"Gravidul"
Comedie de anticipație cu Arnold Schwarzenegger
De vineri pînă luni (23-26 iunie)
orele: 11; 13; 15; 17; 19
Cinema "Dacia" (Telefon: 164740).
"Star Trek Generations. O aventură la marginea Universului"
Producție SUA, 1994. De marți pînă joi (27-29 iunie)
orele: 11; 13; 15; 17; 19

RADIO NORD-EST

5,30 - 10,00 Micul dejun. Emisiune matinală de informații și muzică, știri din actualitatea locală, informații utilitare, horoscop, sfatul medicului, informații economice, concursul dimineții, relatări în direct din diferite puncte ale orașului (6,00-6,30), buletin de știri și programul Actualitatea preluate de la BBC. Realizatori Cătălin Lența și Cătălin Elisei ■ 10,00 - 14,00 Fir direct. Timp de patru ore în contact direct cu viața orașului: informații din actualitatea locală, răspunsuri la întrebările ascultătorilor, relatări în direct, concursuri și muzică. Realizator Iulia Mihalache ■ 14,00 - 14,30 BBC. Buletinul de știri și Actualitatea ■ 14,30 - 18,00 Turnul de control. Cea mai importantă emisiune informativă a zilei: 14,15 Paralela Sport; 16,30 Puls Nord Est - reportaje, interviuri, relatări din actualitatea locală și națională; 17,30 Financiarul - rubrică de informații economice, muzică. Realizator Ovidiu Șimonca ■ 18,00-19,00 BBC. Buletinul de știri și Actualitatea ■ 19,00 - 21,00 Buzduganul de seară. Emisiune de divertisment: muzică și concursuri. Realizator: Livia Susanu și Daniel Buzdugan ■ 21,00 - 21,30 BBC. Buletinul de știri și Actualitatea ■ 21,30 - 22,00 Puls Nord-Est - ediția de seară (știri, reportaje, interviuri, relatări din actualitatea locală și națională) ■ 22,00 - 24,00 Declarație de dragoste. O emisiune talk-show în care vă invităm să comunicăm pe marginea unui subiect infinit. Realizatori: Adrian Păduraru și Septimiu Sărățeanu ■ 0,00-1,00 TOP 7 de luni noaptea (Top Slow). Realizator Andi Barbu ■ 1,00 - 3,00 Rob McLean Show - VOA Europe ■ 3,00-4,15 Albumul nopții ■ 4,15 - 5,00 Jazz - VOA EUROPE ■ 5,00 - 5,30 Ritmuri de înviorare.

LANSARE DE CARTE

Editura Polirom, în colaborare cu Muzeul Literaturii Române Iași organizează astăzi, la orele 17,00, la Casa Pogor, lansarea cărții **"Viața și opiniile lui Zacharias Lichter"** de Matei Călinescu. Participă: Matei Călinescu și Adrian Marino.

Matei Călinescu
Viața și opiniile lui
Zacharias Lichter

HOROSCOP

BERBEC

(21 mart. - 20 apr.):

✋ Slăbiciunile sentimentale vă pot costa foarte scump, renunțați la privilegii. Subterfugiile la care recurgeți sînt cusute cu ață albă.

TAUR

(21 apr. - 20 mai):

👍 Colaboratorii nu execută fidel dispozițiile primite, dar treaba merge. Supravegheați de aproape fiecare mișcare dacă doriți să reușiți.

GEMENI

(21 mai - 21 iun.):

✋ Pendulați între două hotărîri contradictorii, riscul e considerabil. Orice opțiune vă ridică în cap "cealaltă parte", iar dvs. doriți concordie.

RAC

(22 iun. - 22 iul.):

👌 Cele mai bune hotărîri se iau cu sînge rece, nu sub presiunea evenimentelor. Detașați-vă de toate fleacurile care vă irită și cumpăniți situația.

LEU

(23 iul. - 22 aug.):

👍 Pornirile primare vă folosesc în relația de putere, nu și în lucrul de rutină. Compensațiile morale vor veni din altă parte decît vă așteptați.

FECIOARĂ

(23 aug. - 22 sept.):

👍 Fățărnicia e productivă într-o lume încărcată de suspiciuni, dar vă dă de gol în momentul în care apare cineva interesat de adevăr.

BALANȚĂ

(23 sept. - 22 oct.):

👎 Cîtă vreme vă va mai ține în activitate uimirea? Bateți pasul pe loc și nu vreți să înțelegeți că peste tot există o nevoie de reciprocitate.

SCORPION

(23 oct. - 21 nov.):

👍 Dacă vi se oferă posibilitatea să afirmați principii, nu ezitați. Nu e cazul să vă feriți de impulsivitatea de care vă temeți.

SĂGETĂTOR

(22 nov. - 21 dec.)

✋ De ce vă place atît de mult să fiți mereu mînat de cineva din spate? Chiar nu aveți hotărîrile proprii la îndemînă, nu aveți opțiuni?

CAPRICORN

👍 Capacitatea de luptă de care dispuneți poate fi diminuată de respectul pe care-l aveți pentru putere. Independența de acțiune o puteți obține doar contestînd.

VĂRSĂTOR

(20 ian. - 18 febr.)

✋ Refuzați pînă și sfaturile elementare, vă place să faceți totul după capul dvs. În felul ăsta veți pierde și șansele gata făcute.

PEȘTI

(19 febr. - 20 mart.)

👍 Punțile pe care vi le-ați creat nu trebuie tăiate la prima neliniște. Vă puteți baza pe ele multă vreme de aici înainte, cu condiția să nu trișați.

LEGENDA:

👎 ***- vă paște ghinionul***

✋ ***- prudența e mama înțelepciunii***

👍 ***- n-aveți nimic de pierdut***

👌 ***- șansa vă surîde***

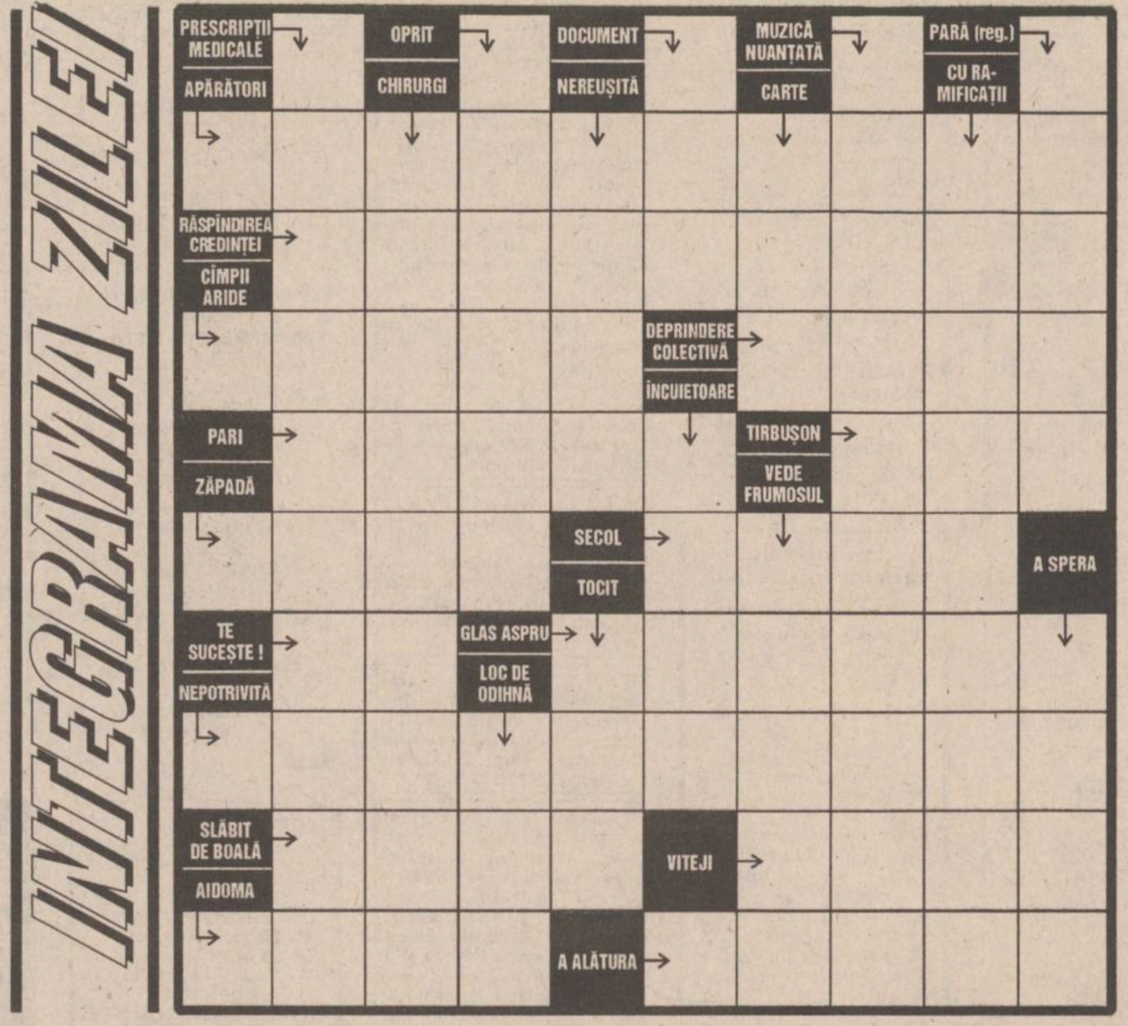

☎ TELEFOANE UTILE

☎ SALVARE: 961
☎ POMPIERI: 981
☎ POLIȚIE:
Inspectoratul Județean Centrala 140720; Dispecerat 146666; Municipiu Centrala 140020 Dispecerat 146840/955 Ofițer de serviciu 146850; Serviciul Circulație - 140070.
☎ SERVICII MEDICALE MOBILE (asistență medicală de urgență la domiciliu): 113130/569, zilnic între orele 7,00-23,00
☎ AGENȚIA C.F.R.: 147673
☎ INFORMAȚII GARĂ: 146333
☎ AUTOGARĂ: 146587
☎ TAXICOM, dispecerat: 953, 146593
☎ AGENȚIA TAROM: 115239
☎ INFORMAȚII AEROPORT: 178126
☎ STAȚII PECO: Baș Ceauș - 176865; Aurel Vlaicu - 175872; Bucium - 132891; Crișan - 112182; Păcurari - 164142; Sărărie - 147480.
☎ A.C.R. - informații utile: 112345, 130177.
☎ DISPECERATE: R.A. Gaz-Metan - 141737; R.A. Apă-Canal - 142451; Renel - 147070, deranjamente - 147070; Termoficare - 141956; R.A. Locuința - 112434; Telefoane - Deranjamente - 921; Protecția mediului - 147010.
☎ GARDA FINANCIARĂ: 114065, 112427.
☎ ADMINISTRAȚIA FINANCIARĂ: 143030
☎ NOTARIAT: 147574
☎ TRIBUNAL: 146300
☎ PROCURATURĂ: 212566
☎ CAMERA DE COMERȚ: 117757
☎ CENTRUL MILITAR JUDEȚEAN: 146370
☎ STATUL MAJOR JUDEȚEAN DE APĂRARE CIVILĂ: 147594
☎ HOTELURI: Moldova - 142225; Traian - 143330; Unirea - 142110; Continental - 114320; Sport - 137817.
☎ POLICLINICA CU PLATĂ: triaj informații - 117244
☎ OFICIUL JUDEȚEAN PENTRU PROTECȚIA CONSUMATORILOR: 145392.

cotidian de informații
Monitorul

Str. Smîrdan nr. 5 ■ Tel. 17.25.57
(centrala) ■ Fax 14.45.77
■ Publicitate tel./fax 14.47.76

■ REDACTOR SEF - Dan Radu
■ REDACTOR SEF ADJUNCT - Ovidiu Șimonca
■ SECRETAR GENERAL DE REDACTIE - Marius Cristian

SEFI DEPARTAMENTE:
■ Eveniment local: Toni Hrițac (int. 110)
■ Investigatii: Vali Știrbu (int. 110)
■ Eveniment national si international: Cristian Racu (int. 110)
■ Economic: Costel Stroescu (int. 117)
■ Cultură: Dorin Popa (int. 109)
■ Sport: Nicolae Grecu (int. 107)
■ Redactor de serviciu: Constantin Iurașcu (int. 124)
■ Fotoreporter: Constantin Plop
■ Grafică: Lucian Amarii, Daniel Melinte
■ Publicitate: Cristina Labonțu (int. 122, fax 144776)
■ Difuzare: Mihai Tudose (int. 120)
■ Contabilitate: Antoneta Filip (int. 112)

NORD-EST PRESS
- agenție de presă -
Str. Smîrdan nr. 5 ■ Tel. 17.25.57
(centrala) ■ Tel/Fax 27.04.13
■ EDITOR: Mona Dîrțu

EDITOR
NORD-EST
Str. Smîrdan nr. 5 ■ Tel. 17.25.57
■ Fax 14.45.77

Director general:
ALEXANDRU LĂZESCU
Director editor:
FLORIN ZAMFIRESCU
Director de marketing:
CEZAR CALUSCHI
Director executiv:
GABRIEL RUSU

ABONAMENTELE se pot face la orice Oficiu Poștal din țară.
MONITORUL figurează în catalogul Presei interne la poziția 838.

TIPAR OFFSET: MULTIPRINT, Iași str. Sf. Lazăr nr. 49

BIBLIOTECA

MARȚI
27 iunie 1995
An V, Nr. 149
(1212)
12 PAGINI
400 LEI

pentru Republica
Moldova
30 bani

cotidian de informaţii
Monitorul

SECȚIUNEA
A
ȘTIRI,
OPINII,
COMENTARII

Director onorific: AUREL LEON
Redactor șef: DAN RADU

Înainte de a anunța Poliția, Salvarea sau Pompierii, sunați la MONITORUL!
271.333

Respectul nostru, F.C. LYNX

Întoarcerea mîncătorilor de olteni

■ *jucătorii echipei ieșene au fost așteptați în Piața Unirii de aproximativ 1500 de suporteri*

Punctul culminant al primirii fotbaliștilor de la F.C. Lynx în Iași l-a constituit manifestarea organizată în Piata Unirii. Cu peste o oră înainte de anunțata sosire a echipei, numeroși suporteri începeau să se adune în piață. La ora 16,40, postul de Radio Nord-Est, care a asigurat sonorizarea, a difuzat pentru cei prezenți înregistrarea finalului incandescent al partidei cu Electroputere. Cu puține minute înainte ca autocarul delegației ieșene să sosească, și-au făcut apariția cîteva dintre oficialitățile ieșene, în frunte cu primarul ***Constantin Simirad.*** La ora 17,00, au sosit eroii de la Brașov, pe fundalul muzical al fanfarei care a intonat "Marșul triumfal" din opera "Aida" de Verdi și tradiționalul "Multi ani trăiască". Primarul Constantin Simirad, după ce a felicitat echipa pentru performanța obținută și a promis o implicare mai mare a autorităților locale în viitorul echipei, l-a invitat la cuvînt pe prof. ***Leonid Antohi,*** antrenorul principal. Dumnealui a dedicat victoria de la Brașov întregii suflări a Iașului, în uralele mulțimii care scanda, printre altele: "***Iașule cît trăiești/ Frate cu Brașovul ești***" și "***Trandafir de la Moldova/ Iașul a bătut Craiova***". Căpitanul echipei, Ioan Câmpeanu, a mulțumit în numele jucătorilor tuturor suporterilor ieșeni care au purtat echipa spre victorie la Brașov. Cel mai laconic a fost antrenorul secund ***Mihai Dănilă***, fostul mare jucător ieșean, care a rostit o singură frază: "***Sînt fericit pentru că v-am făcut fericiți!***". Evadarea fotbaliștilor din Piața Unirii s-a făcut cu mare greutate, mulți dintre aceștia fiind prinși în hore ale bucuriei, în timp ce fanfara cînta "Hora Unirii". ***Leonard Nemțanu***, după părerea noastră cel mai bun jucător de pe teren în meciul de duminică, a fost cel mai vînat de către suporteri, el reușind cu mare greutate să-și îmbrățișeze familia și prietena. Interesul arătat de suporteri acestei manifestări ne dă convingerea că din toamnă vom vedea din nou tribune pline pe stadionul "Emil Alexandrescu". **(Ovidiu MINEA, George ANGHEL)**

În paginile 1B și 2B, amănunte senzaționale despre această promovare așteptată de peste 10 ani de ieșeni.

În fotografia de sus, o fază de atac din timpul meciului F.C. LYNX Iași - Electroputere Craiova, disputat duminică la Brașov. Atacul este susținut de Dobrea (la minge) și Kereszy (în plan depărtat). În fotografia de jos, o secvență din Piața Unirii, loc în care aproximativ 1500 de ieșeni s-au adunat ieri pentru a-i primi triumfal pe fotbaliștii ieșeni

Noile prețuri de achiziție la lapte, carne de pasăre și carne de porc

Guvernul a aprobat, în ședința de ieri, noile prețuri minime de achiziție la lapte, carne de porc și de pasăre în viu. Prețul de achiziție la lapte crește la ***425 lei/l*** de la 370 lei/l, pînă la data de 30 octombrie, iar de la această dată prețul va crește la ***475 lei/l***. Prima acordată de la bugetul de stat va fi, în prima perioadă, de 200 lei/l, iar în a doua perioadă 250 lei/l. La carne de porc, prețul de achiziție crește de la 2200 lei/kg viu la ***3000 lei/kg viu***, iar prima va crește de la 650 lei la 1150 lei. La carne de pasăre, prețul de achiziție va crește la ***2600 lei/kg viu*** de la 2100 lei/kg viu, iar prima va crește de la 700 lei la 950 lei.

ROMÂNIA
CUPON NOMINATIV DE PRIVATIZARE
CU VALOARE NOMINALĂ DE 975.000 LEI

975.000 lei
valoarea cuponului de privatizare

Guvernul a stabilit, în ședința de ieri, valoarea cuponului nominativ de privatizare la ***975.000 lei,*** a anunțat Iacob Zelenco, președintele Agenției Naționale de Privatizare. Procesul distribuirii cupoanelor va începe pe 1 august și va dura două luni, respectiv pînă la 30 septembrie inclusiv. Zelenco a precizat că vor primi cupoane aproximativ 17,3 milioane persoane, inclusiv cei care împlinesc 18 ani pînă la sfîrșitul acestui an. ***Cetățenii care și-au utilizat pînă în prezent, în procesul de privatizare, cele cinci certificate de proprietate nu vor primi cuponul nominativ***, a afirmat Zelenco. În schimb, cei care au utilizat unul pînă la patru certificate de proprietate vor primi cuponul nominativ. Programul privatizării de masă (PPM) se va declanșa pe 1 octombrie a.c. și se va încheia pe 31 martie 1996. În această perioadă, cetățenii pot subscrie acțiuni contra cuponului nominativ, contra certificatelor de proprietate sau contra numerar la cele 2.500-3.000 societăți incluse în lista oficială care va fi elaborată de Agenția Națională pentru Privatizare. Alocarea acțiunilor se va efectua în perioada 15 ianuarie-15 februarie 1996, iar distribuirea certificatelor de acționar în perioada 15 februarie-31 martie 1996. Cetățenii care doresc să devină acționari la Fondurile Proprietății Private, după transformarea acestora în societăți de investiție, pot depune cupoanele nominative și certificatele de proprietate în perioada 1 octombrie 1995 - 31 martie 1996.

La Brasov, s-au întînit din nou

Vînătorii unei moșteniri de 57 miliarde de dolari

Sîmbătă, 24 iunie, a avut loc la Brașov cel de al patrulea "***Congres al moștenitorilor lui Ion Oprea Cîrstocea***", multimiliardarul american de origine română care a decedat la începutul secolului în Statele Unite ale Americii. După estimările organizatorilor, grupați în Asociația "***Ioan Toma Brenciu***", din localitate, moștenirea se ridică la aproximativ ***57 de miliarde dolari aur***, mare parte dintre aceaste regăsindu-se sub formă de acțiuni și diverse titluri de valoare. Prezentînd rezultatele demersurilor întreprinse pînă acum pentru recuperarea moștenirii, Mircea Brenciu, unul dintre liderii asociației, i-a informat pe cei 50 de participanți că "***într-un oraș din statul Ohio" a fost identificat "fondul notarial al lui Ion Oprea Cîrstocea"***. El a cerut celor prezenți acordul de recuperare a moștenirii. Un argument în plus pentru această solicitare a fost observația că, ***potrivit legislațiilor unor state americane, după 100 de ani, testamentele neexecutate se anulează.*** Prevederea mai lasă la dispoziția moștenitorilor lui Ion Oprea Cîrstocea circa 7 ani. În afara sălii de ședință a avut loc o altercație între Mihai Brenciu și Constantin Voicu, exponentul unei a doua asociații brașovene ai cărei membri reclamă dreptul de moștenire a fabuloasei averi. Concluzia schimbului de replici dintre cei doi opozanți a fost că asupra descendenței se va pronunța instanța, după definitivarea arborelui genealogic al familiilor Cîrstocea.

Tarifele poștale se măresc

RA Poșta Română anunță modificarea, de la 1 iulie a.c., a tarifelor poștale interne, astfel:

1. Obiecte corespondență: scrisoare simplă loco (20 g) - ***50 lei;*** scrisoare simplă alte localități (20 g) - ***100 lei;*** carte poștală simplă - ***50 lei.***

2. Obiecte de mesagerii: pentru localități intraregionale - ***100 lei/kg;*** pentru localități din alte regiuni poștale - ***140 lei/kg;*** tarif suplimentar pentru transport pe apă, aplicat coletelor prezentate în localitățile din Delta Dunării sau destinate acestor localități - ***60 lei/kg.***

3. Tarife pentru servicii suplimentare: tarif de recomandare - ***150 lei***; confirmare poștală de primire - ***200 lei.***

RA Poșta Română amintește că tarifele serviciilor poștale nu au mai fost modificate din luna aprilie 1994.

Cazuri de holeră în Republica Moldova

În Republica Moldova au apărut deja cîteva cazuri izolate de holeră. Ținînd cont de faptul că anul trecut în țara noastră s-a înregistrat un număr mare de bolnavi holerici, Ministerul Sănătății a hotărît luarea unor măsuri în vederea prevenirii unor eventuale îmbolnăviri. Măsurile de protecție individuală, recomandate de Ministerul Sănătății, constau în ***spălarea mîinilor cu apă și săpun înainte de prepararea mîncării; folosirea toaletei înainte de servirea mesei; utilizarea numai a apei din rețea sau din fîntîna proprie pentru băut și pentru nevoi menajere; consumarea de alimente bine preparate termic și servite calde; spălarea fructelor și legumelor care sînt destinate consumului în stare crudă; evitarea consumului de înghețată care provine din surse dubioase; fierberea laptelui înainte de consum.*** Băuturile preparate prin fierbere, precum ceaiul și cafeaua, sau băuturile îmbuteliate pot fi consumate fără pericol. Menționăm că, pînă la această dată, pe teritoriul României nu a fost înregistrat nici un suspect de holeră, toate aceste măsuri avînd doar rol preventiv. **(Nicolae MANOLIU)**

NOUTĂȚILE ZILEI

12 gloanțe trase spre președintele Mubarak

Persoane înarmate au deschis focul ieri, la Addis Abeba, asupra coloanei oficiale care îl însoțea pe liderul egiptean, Hosni Mubarak, sosit în capitala etiopiană pentru a participa la summit-ul Organizației Unității Africane (OUA). Aparent, Mubarak nu a fost rănit, însă trei dintre autorii tentativei de asasinat și-au pierdut viața. Un membru al delegației a declarat că automobilul președintelui egiptean a fost lovit de 12 gloanțe trase din arme automate AK-47, gloanțe care nu au pătruns însă în mașina blindată de fabricație egipteană. Predecesorul lui Hosni Mubarak, președintele Anwar Sadat, a fost asasinat, în 1981, de către militanții islamiști, în timp ce participa la o paradă militară la Cairo. ***(Amănunte în pagina 8A)***

România cere Ungariei interzicerea unei cărți revizioniste

Ministerul Afacerilor Externe român a cerut diplomației ungare să retragă din circulație lucrarea "Minorități naționale și etnice din Ungaria", publicată recent sub egida MAE de la Budapesta și care susține teze ale revizionismului maghiar. "Ministerul Afacerilor Externe al României a luat cunoștință cu profundă preocupare de conținutul lucrării «Minorități naționale și etnice din Ungaria», publicată recent, în limbi de circulație internațională, de MAE al Ungariei și în care sînt relansate teze ale istoriografiei revizioniste maghiare, contrare adevărului istoric, portivit cărora românii s-ar fi stabilit în Bazinul Carpatic după secolul al XVI-lea", se arată în declarația purtătorului de cuvînt al MAE. Totodată, în spiritul Aide-Memoire-ului semnat în martie 1995 între cele două Ministere de Externe, diplomația română solicită reluarea întîlnirilor dintre istoricii din cele două țări, pentru clarificarea, "pe baze științifice, bine documentate", a problemelor controversate.

România va fabrica armament împreună cu SUA

Gheorghe Tinca, ministrul român al Apărării, a declarat, luni, la sosirea din Statele Unite, că România va colabora cu importante firme americane în domeniul producerii de armament, mai ales prin transferul de tehnologie americană și folosirea capacității industriei românești de apărare. România va achiziționa trei avioane "Hercules", primul aparat urmînd să sosească în luna martie 1996.

Furtuna de sîmbătă s-a soldat cu doi morți

Furtuna care s-a abătut sîmbătă seara deasupra Capitalei a făcut două victime. Tînărul Constantin Cornea, în vîrstă de 21 de ani, a fost surprins de furtună în timp ce înota în ștrandul Străulești. Cadavrul său a fost descoperit a doua zi. Cea de-a doua persoană care și-a găsit moartea a fost Ionuț Zamfir, de 17 ani, din Cernica-SAI. El a fost lovit de trăznet în timp ce încerca să reorienteze, pe acoperiș, antena TV doborîtă de vînt.

La Bacău, o statuie a mareșalului Ion Antonescu

Din inițiativa Asociației apolitice "Mareșal Ion Antonescu", în centrul Bacăului se va ridica o statuie a mareșalului Ion Antonescu. Potrivit declarației colonelului (r) Vasile Dumitrescu, președintele Asociației, "va fi vorba de un monument de excepție. Statuia îl va reprezenta pe mareșal îmbrăcat în costum de campanie, cu bastonul în mînă. Ne-am inspirat după o fotografie din 1941".

Los Angeles, din nou trezit din somn de un cutremur

Un seism cu magnitudinea de 4,9 pe scala Richter s-a produs, în primele ore ale dimineții de luni, în sudul statului american California, fără a provoca, însă, pierderi de vieți omenești sau pagube materiale majore, transmite Reuter. Cutremurul s-a produs la ora 1:40 (ora locală, 8:40 GMT) și a avut epicentrul la circa 12 km sud-sud-vest de Castaic, localitate situată la 48 km nord de Los Angeles. Trepidațiile, care au smuls tablourile de pe pereți și au dărîmat lucrurile din vitrine, au trezit din somn milioane de californieni, stîrnind o panică generală, în special în Los Angeles. Epicentrul acestui seism, care a avut mai multe replici, a fost localizat la numai 25 km de epicentrul devastatorului cutremur produs în California în ianuarie 1994, soldat cu moartea a 60 de persoane și cu pagube evaluate la peste 20 miliarde de dolari.

SAFI SA
SOCIETATEA DE ASISTENȚĂ FINANCIARĂ ȘI INVESTIȚII
FINANCIAL SERVICES AND INVESTMENT COMPANY
Sunați acum la telefon 117596

• FONDUL MUTUAL AL OAMENILOR DE AFACERI
Datele la zi valabile începînd de LUNI, 26 iunie 1995.
Număr C.I. în circulație:
tip A: 194.410 tip B: 316.033 tip C: 1.118.665
Activul net: 190.922 milioane lei

NOU!
Începînd cu data de 17.04.1995 s-a lansat o nouă emisiune de Certificate de Investitor, tip C, cu valoarea nominală de 50.000 lei.
Valoarea la zi a certificatelor de Investitor (C.I.):
tip A: 462.000 lei - la răscumpărare
tip B: 115.500 lei - la răscumpărare
tip C: 57.750 lei - la vînzare

• FONDUL PRIVAT DE ACUMULARE ȘI PENSII
deschis atît persoanelor în activitate, cît și pensionarilor

Casa Model (mezanin) Telefon 117596
Zilnic, între orele 9,00-18,00 (sîmbătă, duminică închis)

Biroul SAFI Iași practică comision diferențiat

Începînd cu data de 26.06.1995, în scopul creșterii operativității în relațiile cu clienții, s-a modificat sistemul răscumpărării Certificatelor de Investitor, astfel:
1. Cererile de retragere se primesc numai în zilele de luni ale fiecărei săptămîni, între orele 9⁰⁰-16⁰⁰.
2. Sumele cuvenite investitorilor, aferente cererilor de retragere primite se plătesc în ziua de vineri a aceleiași săptămîni, de la casieria Băncii Dacia Felix.

TESTER
TESTER TRADING
distribuitor unic în județul Iași al produselor
KRAFT JACOBS SUCHARD
vă oferă
produse zaharoase de Brașov la prețul producătorului
ADAOS COMERCIAL 0%
Depozit: Luca Arbore nr. 2
în spatele Centrului de Librării (Moara de Foc), în incinta Laboratorului de Cofetărie Gastrocom
Tel. 032/250559; 250699
Căutăm și importatori pentru Republica Moldova.

La fiecare ploaie, în cartierul Dacia RENEL se comportă ca în cazul unor alarme antiaeriene

■ *locatarii din zonă sînt exasperați de desele pene de curent* ■ *în replică, RENEL Iași oferă numai explicații savante* ■

Sistemul de alimentare cu energie electrică a *cartierului Dacia* este într-o stare critică, în această zonă înregistrîndu-se cele mai frecvente întreruperi ale furnizării energiei electrice.

Iritați de desele întreruperi ale curentului electric, mai mulți cerăteni care locuiesc în cartierul Dacia ne-au sunat la redacție pentru a protesta împotriva proastei calități a serviciilor oferite de ***RENEL.*** Respectivii locatari erau revoltați de faptul că deși energia electrică se scumpește încontinuu, iar angajații RENEL au dintre cele mai mari salarii din economie, starea instalațiilor este la fel de jalnică, ceea ce provoacă inadmisibil de multe pene de curent.

În replică, ***Nicolae Brumă,*** director adjunct cu exploatarea la Filiala Rețele Electrice Iași din cadrul RENEL, ne-a explicat situația critică a rețelelor de distribuție din cartierul Dacia astfel: „În zona respectivă, instalațiile de distribuție au fost construite în perioada 1975-1985, cu economie de materiale, așa cum erau directivele în acea vreme. Materialele și piesele folosite au fost, la rîndul lor, de o calitate mai proastă. La acestea se mai adaugă și faptul că solul din zona Dacia este agresiv din punct de vedere chimic, ceea ce duce la o corodare rapidă a cablurilor, lucru certificat și printr-un studiu făcut de specialiști de la Facultatea de Chimie Industrială, la solicitarea noastră.

Eu înțeleg supărarea consumatorilor din zona respectivă însă, vreau să îi asigur că echipele noastre se străduie să repare cît mai repede defecțiunile care apar. În ce privește viitorul, deocamdată nu putem face promisiuni prea mari cetățenilor din zona Dacia, întrucît nu avem posibilități să finalizăm pe termen scurt înlocuirea cablurilor din zonă, acțiune care a început de curînd“.

Precaritatea instalațiilor din cartierul Dacia a fost demonstrată cu prisosință în urma ploii torențiale de duminică, 24 iunie cînd, mai mult de jumătate din blocurile din Dacia, au rămas fără alimentare cu curent electric. Rebranșarea la rețea s-a făcut treptat, ultimii consumatori fiind cuplați abia în jurul orelor 3,00 dimineața, după șapte ore fără curent electric. Directorul Nicolae Brumă explică defecțiunile în lanț de duminică prin faptul că apa, care nu a putut fi preluată prin canalizare s-a infiltrat și a provocat scurt-circuite la cabluri, ceea ce a dus la defectarea a trei posturi de transformare.

Avînd în vedere că, din datele prezentate mai sus, cartierul Dacia va rămîne și pe viitor cea mai vitregită zonă din punct de vedere al furnizării curentului electric, cetățenilor din această zonă nu le rămîne decît să-și facă provizii consistente de lumînări, pentru orice eventualitate. **(Costel STROESCU)**

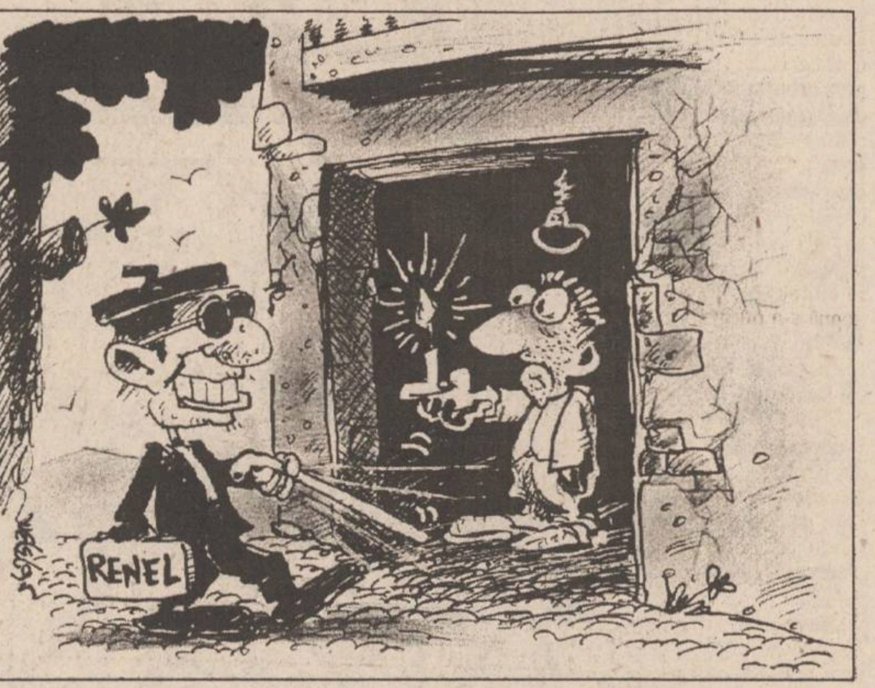

Un proces senzațional la Tribunalul Militar Iași

O bătrînă a găsit 2350 de dolari, dar a crezut că sînt etichete pentru sticlele de bere

■ *ea a fost înșelată de doi polițiști care au luat banii* ■ *cei doi sînt judecați acum, după ce au fost trecuți în rezervă* ■

Ieri, ***Tribunalul Militar Iași*** a început cercetarea judecătorească a inculpaților ***Manolache Mirodonie, Paul Șovăială, Ion Cornea*** și ***Marian Ivanciu,*** ultimii doi foști agenți de ordine la Poliția municipiului Focșani, trimiși în judecată pentru gestiune frauduloasă și complicitate la această infracțiune.

În actul de trimitere în judecată a celor patru inculpați se menționează că evenimentele care au dus la săvîrșirea acestor infracțiuni au început la sfîrșitul lunii noiembrie 1994. În ziua de 30 noiembrie, o bătrînă de 64 de ani, ***Costanda Necula,*** domiciliată în localitatea Golești, Vrancea, a găsit pe jos, în drum spre magazin, un pachet ce conținea suma de 2350 dolari, legat cu un elastic. Bătrîna a dus pachetul acasă și, după ce i-a analizat conținutul, a ajuns la concluzia că sînt etichete pentru sticle de bere. Cîteva ore mai tîrziu, cînd i-a venit în vizită ginerele, însoțit de doi prieteni, Paul Șovăială și Manolache Mirodonie, Costanda Necula le-a arătat „etichetele“, întrebîndu-i dacă știu ce sînt acele hîrtii. În cele din urmă, bătrînei i s-a explicat că hîrtiile respective sînt bancnote americane care valorează foarte mult. După ce Costanda Necula și soțul ei au cinstit oaspeții cu cîteva sticle cu vin, ginerele și prietenii săi au plecat. Ajunși acasă, M. Mirodonie și P. Șovăială, ambii recidiviști, au hotărît să pună mîna pe banii bătrînei. Inițial au stabilit să cumpere cîteva sticle de rachiu să o îmbete, apoi s-au răzgîndit și au căzut de acord că jaful trebuie să aibă o „tentă oficială“. În acest scop, cei doi s-au deplasat la o cunoștință de-a lor, ***Marian Ivanciu,*** plutonier la Poliția municipiului Focșani. După ce i-au povestit despre cei 2350 de dolari ai bătrînei, plutonierul s-a angajat să „rezolve“ el această problemă.

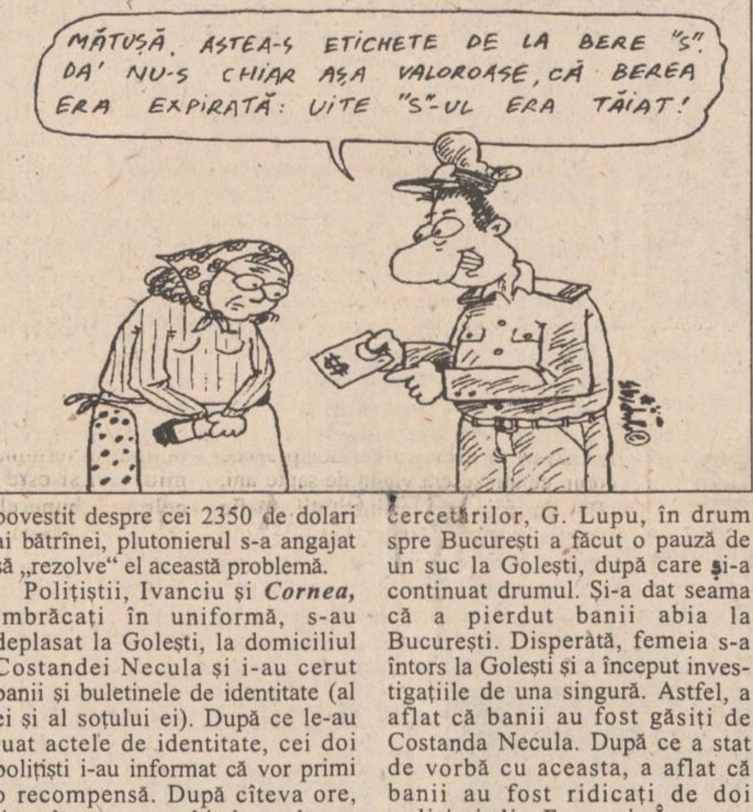
MĂTUȘĂ, ASTEA-S ETICHETE DE LA BERE "S". DA' NU-S CHIAR AȘA VALOROASE, CĂ BEREA ERA EXPIRATĂ: UITE "S"-UL ERA TĂIAT!

Polițiștii, Ivanciu și ***Cornea,*** îmbrăcați în uniformă, s-au deplasat la Golești, la domiciliul Costandei Necula și i-au cerut banii și buletinele de identitate (al ei și al soțului ei). După ce le-au luat actele de identitate, cei doi polițiști i-au informat că vor primi o recompensă. După cîteva ore, timp în care au schimbat o bancnotă de 100 de dolari pentru a o oferi drept recompensă bătrînei, cei doi polițiști s-au întors și le-au dat înapoi soților Necula actele de identitate și 195 mii lei. După aceea polițiștii s-au întîlnit cu Paul Șovăială și cu Manolache Mirodonie, cărora le-au relatat că au găsit asupra bătrînei doar 1610 dolari, pe care i-au împărțit.

Infracțiunea a fost demascată de Gabriela Lupu, din Piatra Neamț, cea care a pierdut dolarii. Așa cum s-a stabilit în timpul cercetărilor, G. Lupu, în drum spre București a făcut o pauză de un suc la Golești, după care și-a continuat drumul. Și-a dat seama că a pierdut banii abia la București. Disperată, femeia s-a întors la Golești și a început investigațiile de una singură. Astfel, a aflat că banii au fost găsiți de Costanda Necula. După ce a stat de vorbă cu aceasta, a aflat că banii au fost ridicați de doi polițiști din Focșani. În urma plîngerii păgubașei, polițiștii au fost imediat identificați și trecuți în rezervă.

În fața instanței, toți cei patru inculpați și-au recunoscut vina, cerînd să nu se mai audieze martorii, întrucît își însușesc declarațiile acestora. Instanța a respins cererea inculpaților și a fixat un nou termen al acestui proces pentru data de 10 iulie, cînd vor fi audiați și martorii care nu au fost prezenți ieri la proces. **(Adina SCUTELNICU)**

Zece fantome conduse de avocatul Vlasov continuă lupta pentru complexul "Orizont"

■ *administrația hotelului încearcă să cîștige bătălia printr-o nouă contestație adresată Tribunalului Iași*

În războiul pentru complexul hotelier ***„Orizont“,*** purtat de fantomatica ***Fundație pentru Tineret*** a județului Iași, care vrea să pună mîna pe acest patrimoniu evaluat la 2,5 miliarde lei, s-a mai consumat un act.

Conform informațiilor obținute de la ***Constantin Chiriac,*** director general al ***S.C. „Juventus“ S.A.*** (societate comercială de stat care administrează patrimoniul complexului), Judecătoria Iași a respins contestația depusă de S.C. „Juventus“ S.A. împotriva executării unei hotărîri a Curții de Apel București. Reamintim că la data de 14 iunie, Fundația pentru Tineret a obținut de la Curtea de Apel București Decizia 221, prin care se dispune reintegrarea în spațiu a fantomaticei organizații de tineret și evacuarea S.C. „Juventus“ S.A. din complexul „Orizont“. Această hotărîre este foarte ciudată, întrucît dispune reintegrarea în spațiu a unei fantome, avînd în vedere că Fundația pentru Tineret nu mai funcționează legal din 18 ianuarie 1995, cînd, Curtea de Apel Iași a constatat nulitatea absolută a procesului verbal de înființare a organizației de tineret.

Avînd în vedere că Judecătoria Iași a respins contestația la executarea Deciziei 221/1995, Constantin Chiriac ne-a declarat că se va adresa Tribunalului și apoi Curții de Apel pentru a contesta măsura executării silite.

În același timp firma „Juventus“ S.A. va depune o „contestație în anulare“ și la Curtea de Apel București, pentru a solicita anularea Deciziei 221/1995.

Deci, fantomatica Fundație pentru Tineret a județului, care cuprinde mai puțin de 10 membri, a mai cîștigat o bătălie dar este departe de a cîștiga războiul a cărui miză este un patrimoniu de 2,5 miliarde lei, pentru o mînă de cetățeni care se proclamă reprezentanții tineretului ieșean. **(C. STROESCU)**

Ambasadorul Austriei a vizitat ieri Iașul

Ambasadorul Austriei la București, ***Paul Ulman,*** sosit la Iași pentru o vizită de prezentare, în cursul zilei de duminică, a fost primit ieri de reprezentanții autorităților județene și municipale. În Sala Galbenă a Prefecturii, ambasadorul Austriei s-a întîlnit cu prefectul ***Dan Gâlea,*** cu subprefectul Alexandru Anghel, cu vicepreședintele Consiliului Județean, Petru Dascăl, și cu alți membri ai conducerii celor două instituții. În cadrul discuțiilor, a fost menționată necesitatea îmbunătățirii relațiilor de colaborare între cele două țări, atît pe plan cultural, cît și pe plan economic. Ambasadorul Paul Ulman s-a referit la activitatea Lectoratului Austriac din Iași, apreciind că aceasta ar putea fi extinsă în viitor. De asemenea, au avut loc discuții pe marginea unui proiect de colaborare în domeniul agriculturii, în cadrul acestuia urmărindu-se efectuarea de schimburi de specialiști în domeniu, care să conlucreze la realizarea unor proiecte. În acest scop, ambasadorul Paul Ulman a vizitat duminică comunele Voinești și Aroneanu.

În continuare, ambasadorul austriac s-a întîlnit cu primarul Constantin Simirad, cu membrii ai conducerii Universității „Al.I. Cuza“. De asemenea, Paul Ulman a efectuat o vizită la Camera de Comerț, Industrie și Agricultură Iași, la Lectoratul Austriac și la Asociația „Mișcarea română pentru viață“. **(M. BREZEANU)**

În fotografie, ambasadorul Paul Ulman (dreapta) uitîndu-se împreună cu Dan Gâlea într-un album al Iașului.

La PRESUMPROIECT sindicatul face demersuri pentru declanșarea grevei

■ *salariații nu au mai primit salarii din luna martie*

Ieri a avut loc ședința Consiliului General al Sindicatului de la ***S.C. PRESUMPROIECT S.A.,*** în cadrul căreia s-a discutat problema conflictului de muncă existent în unitate. Reamintim că principala revendicare a salariaților este legată de plata salariilor restante din luna martie. Pe data de 16 iunie, conflictul de muncă a fost înregistrat la Direcția Muncii și Protecției Sociale, iar în ziua de 22 iunie, în ședința AGA, directorul societății, ***Dimitrie Sfeclă*** și-a prezentat demisia.

„Consiliul a hotărît să urmeze calea legală de desfășurare a conflictului de muncă. Se vor strînge semnături prin care oamenii să-și exprime părerea, dacă sînt sau nu de acord cu greva de avertisment. Dacă jumătate plus unu din cei aproximativ 130 de salariați ai unității vor semna pentru, se va declanșa greva de avertisment, data de desfășurare a acesteia urmînd a fi stabilită ulteior“, ne-a declarat ***Dan Boboc,*** membru al Consiliului General al Sindicatului de la S.C. PRESUMPROIECT S.A. **(Lucian LEONTE)**

MONITORUL DE IAȘI

La Suceava

Primul termen în procesul Iasmina

Azi, la Judecătoria Suceava are loc un nou termen în „cazul Iasmina“. Potrivit informațiilor oferite de Violetei Calinciuc și avocatul Eugeniu Safta Romano **(foto)**, acesta va solicita instanței administrarea probelor acuzării. „În funcție de atitudinea instanței vom prezenta și lista cu martorii care dorim să fie citați. Lista cuprinde peste douăzeci de persoane, printre acestea numărîndu-se și ministrul Sănătății, Iulian Mincu“. Se pare că la acest termen apărătorii Ministerului Sănătății și ai Spitalului de copii „Sf. Maria“ din Iași, instituții acționate în judecată de Violeta Calinciuc, vor solicita o amînare. „Dacă acest lucru se adeverește, este evident că pîrîtele intenționează tergiversarea judecății cauzei, mai ales că în lunile iulie și august este vacanță judecătorească. Oricît de mult s-ar lungi acest proces, sîntem convinși că pînă la urmă adevărul va triumfa. Un adevăr care pentru Iasmina nu va valora prea mult, dar va putea salva, în schimb, alte vieți nevinovate de copii“ - a mai precizat avocatul Eugeniu Safta Romano. **(Nicolae MANOLIU)**

Între "austeritate si căldură"

Ultima zi a vizitei Reginei Ana la Iași

Ieri dimineață, Regina Ana, împreună cu persoanele din suită, a fost primită oficial la Primăria Municipiului Iași. Primarul Constantin Simirad a prezentat oaspeților elemente semnificative din istoria și cultura urbei. În jurul orelor 11,00, Regina a fost întîmpinată de bibliotecara de serviciu la Biblioteca Centrală Universitară din Iași, deoarece Corneliu Ștefanache, directorul B.C.U., era plecat din localitate. De la Bibliotecă, drumul pînă la Universitatea „Al. I. Cuza“ din Iași a fost străbătut pe jos, prilej cu care cîtiva tineri au scandat lozinci promonarhiste. La Universitate, alaiul nu a fost întîmpinat de nimeni din conducerea instituției. Au fost prezenți cadre universitare și studenți. „Refuz să comentez situația, dar voi solicita explicații rectorilor universităților ieșene, la sfîrșitul vizitei“, a declarat, postului de radio „Nord-Est“, Mihai Dobrin, conducătorul filialei Iași a societății „Amicii Regelui Mihai“. A fost vizitată Aula Politehnicii, apoi Parcul Clopou, Teiul lui Eminescu, Bojdeuca lui Ion Creangă, mănăstirea Cetățuia și o grădiniță particulară. Seara, la Palatul Mitropolitan a fost oferită o cină. Regina Ana a plecat spre București ieri seară, cu trenul rapid nr. 61. Corespondentul BBC la Iași a descris condițiile în care a decurs vizita Reginei Ana ca fiind "între auteritate și căldură". **(D.F.)**

La Asociatia Nevăzătorilor

Virgil Iordache a fost reales președinte

Sîmbătă, 24 iunie, la sediul Asociației Nevăzătorilor, din Iași, a avut loc alegerea noii conduceri a asociației. Au fost prezenți delegați din toate cele 21 de grupe de nevăzători din Iași și Vaslui. În urma votului direct și nominal, a fost reales ca președinte al filialei Iași a asociației Virgil Iordache. Menționăm că alegeri se organizează o dată la cinci ani. Ca vicepreședinți au fost aleși Vasile Gărvăneanu și Gheorghe Ionescu. S-au discutat probleme de legislație, cum ar fi prioritățile la achiziționarea de apartamente prin Ordonanța 19/1994. Deși li se adaugă 25 de puncte la punctajul pe baza căruia se întocmește lista de priorități, foarte mulți nevăzători nu se pot situa pe locuri fruntașe pentru a primi locuințe deoarece nu pot depune un avans consistent.

La conferința de sîmbătă au participat secretarul general al Asociației Nevăzătorilor, Georgeta Ștefănescu, iar din Biroul executiv, Neculai Bunduc și Ion Păduraru. **(D.P.)**

Lista firmelor care își fac reclamă în acest număr

Stimorol	3A
Joe & Son	2B
Bursa Moldovei	2B
Centrul Cultural German	4A
Tester Trading	1A
Institutul European și RTV Europa Nova Iași	8A, 2B
Agressione Expres - filiala Iași	2A
Textila S.A.	4A
Taxicom S.A.	2A
Avatti	8A
Centrul pentru Instruire în Informatică	8A
Service SO.CO.M.	2A
Intersab Trading SRL	4A
Magazinul „Ario“	8A
SAFI	1A
Alfa Civic	3A
Centrul Internațional de Limbi Moderne	8A
Agenția de Turism „AGPI“	1B
Elvila International	3A
Salvaras Group	1A
Nei	3A
Pro Invest S.A.	4A
Filiala Silvică Piatra Neamț	4A
Universitatea „Al. I. Cuza“	2A
Decora	8A
Iași XXI S.C.A.	1B
Asam S.A.	8A

Candidații înscriși
pentru ocuparea
postului de
DACTILOGRAF
sînt rugați să se
prezinte la sediul
cotidianului
Monitorul
(str. Smîrdan nr. 5),
marți 27.06.1995,
ora 11⁰⁰,
pentru susținerea
concursului.

UNIVERSITATEA "AL. I. CUZA" IAȘI

organizează
în ziua de 05.07.1995, ora 9.00
concurs pentru ocuparea postului de
economist II
la Compartimentul de control financiar

Condiții:
- studii superioare economice - secția Finanțe - contabilitate
- vechime 8 ani
- experiență în activitatea de C.F.I. de minimum 5 ani.

Solicitanții vor depune un dosar plic pînă la data de 03.07.1995, care va conține următoarele acte:
- Cerere de înscriere;
- Copie după actul de studii;
- Adeverință medicală;
- Cazier;
- Adeverință de la ultimul loc de muncă din care să reiasă că nu a suferit condamnări penale;
- Curriculum vitae;
- Copie după carnetul de muncă Capit. I și IX sau I și VI;
- Recomandări de la ultimul loc de muncă.

Agressione
expres - filiala Iași
produse import Germania !
tel./fax 032/
16.06.20

Hârtie copiatoare - format A3 și A4
Consumabile pentru imprimante
- *hârtie A3 și A4 • 1, 2, 3, 4 exemplare*
- *cartușe (toată gama)*

Cartoane și hârtie pentru tipografii
- *carton mediaprint 90-300 g, lucios și mat*
- *hîrtie offset 60 - 80 g • 70x100; 61x86 cm*
- *hîrtie etichete Go-Line și Interflash*

Mobilier pentru birou
- *scaune ergonomice etc.*

Hârtie ozalid și calc
Role fax, telex și scotch
Facilități de transport !
PREȚURI MORTALE !!!

APELAȚI CU ÎNCREDERE LA SERVICIILE
TAXIURILOR DE STAT
TAXICOM
Taxiurile noastre pot fi recunoscute cu ușurință datorită casetelor "MONITORUL" pe care NUMAI NOI le avem.
OFERIM RAPIDITATE, CONFORT ȘI CELE MAI MICI PREȚURI PE KILOMETRU
S.C. TAXICOM S.A. IAȘI
va practica următoarele tarife unice pentru efectuarea serviciilor sale după cum urmează:
- Taximetre: pornirea - 50 lei, tarif - 750 lei/km și staționare - 5000 lei pe oră.
- Furgonete Dacia: pornirea - 100 lei, tarif - 900 lei/km și staționare - 8000 lei/oră.
- Furgonete ARO+TV: pornirea - 100 lei/km și staționare - 8000 lei/oră.
- Camioane: pornirea - 100 lei, tarif - 1100 lei/km și staționare 8000 lei/oră.

Menționăm că unitatea noastră practică aceleași tarife pe timp de zi, pe timp de noapte și duminici și sărbători legale.
Tel. 953
sau 146593

SERVICE SO.CO.M.
IAȘI
ADM. 7Z
Cel mai avantajos
prin magazinul din Autoservice Păcurari,
comercializează autoturisme DACIA, noi,
la următoarele prețuri:

DACIA 1310 Berlină	7.800.000 lei
DACIA 1310 Break	8.300.000 lei
DACIA 1304	8.500.000 lei
DACIA 1305	8.100.000 lei
DACIA 1307	9.000.000 lei
DACIA 1309	7.900.000 lei

Prețurile includ TVA și transport.
Asigurăm service în garanție și post garanție.
Informații la tel. 032/163137 fax: 212756
032/145226
032/158309

Grupul de presă *NORD EST*
organizează concurs
pentru ocuparea unui post de
secretară

CONDIȚII:
- ***vîrsta maximă 35 de ani***
- ***experiență profesională minim 3 ani***
- ***cunoștințe de dactilografie***

Cunoașterea unei limbi de circulație internațională poate constitui un avantaj.
Înscrieri zilnic între orele 9⁰⁰-16⁰⁰
la sediul cotidianului **Monitorul**
(str. Smîrdan nr. 5).
Termen limită - **30.06.1995.**

MONITORUL DE IAȘI

În urma unei decizii discutabile

Nemulțumire a pensionarilor pe caz de boală

De mai bine de două săptămîni, ca urmare a unei decizii a Comisiei de expertiză medicală și recuperare a capacității de muncă, pensionarii pe caz de boală din Iași, care au împlinit vîrsta de pensionare (55 de ani femeile și 60 de ani bărbații) nu mai au dreptul la facilitățile Legii 53/1992 (transport urban gratuit, scutire de plată la taxele de abonamente radio-TV și scutire de la plata taxelor de instalare și abonament telefonic). Conform legii, persoană handicapată este acea persoană care, din cauza unor deficiențe nu se poate integra în viața socială sau profesională. Dacă persoana a căpătat o deficiență în timp ce era încadrată în cîmpul muncii, se consideră că acea persoană s-a putut integra înainte de accident în muncă, prin urmare nu este handicapată. De aceea, aceste persoane nu beneficiază de facilitățile prevăzute în Legea nr. 53/1992. Confuzia ce s-a creat în Iași se datorează faptului că, pînă acum cîteva săptămîni, Comisia de expertiză a eliberat certificate de handicapat tuturor pensionarilor pe caz de boală. Menționăm că fără aceste certificate Inspectoratul de Stat Teritorial pentru Handicapați nu acordă nici facilități și nici persoană de îngrijire și supraveghere. Dr. Cecilia Macrinici, șeful Cabinetului de expertiză, ne-a explicat că, spre deosebire de alte județe, comisia de la Iași a fost “mai umană” și că, de fapt, eliberarea certificatelor de handicapat pensionarilor pe caz de boală ce au împlinit vîrsta de 55 de ani femeile și 60 de ani bărbații nu a fost tocmai legală. Dar, în ultimele luni, Institutul Național de Expertiză Medicală și Recuperare a Capacității de Muncă a recomandat comisiilor județene să fie mai exigente în vederea reducerii numărului de persoane din evidențe, deoarece nu există fonduri pentru plata ajutoarelor speciale și a facilităților. Excepție fac doar nevăzătorii, cei care au pensie de urmaș și pensionarii ce trebuie dializați. Cert este că pensionarii pe caz de boală ce au beneficiat pînă acum de facilitățile Legii 53/1992 se simt nedreptățiți și consideră deciziile comisiei de expertiză nejustificate. Mulți dintre ei sînt grav bolnavi și fac tratamente în alte județe. De aceea au nevoie de însoțitor, pe care nu-l pot primi fără certificatul de persoană handicapată eliberat de comisia de expertiză. **(Dana PAVEL)**

Statisticile Spitalului de Copii

O nouă substanță toxică

În ultima perioadă, la Spitalul “Sf. Maria” au fost internați foarte mulți copii ce prezentau intoxicații cu insecticide. Deși asemenea cazuri sînt frecvente în perioada de primăvară-vară, anul acesta s-a mai adăugat o substanță toxică pe lista, de altfel foarte lungă, a substanțelor de acest tip. Este vorba despre “cartofel”, o substanță comercializată de basarabeni în Bazarul din Iași, folosită pentru stîrpirea gîndacilor de colorado. “Sînt niște fiole, iar substanța se diluează cu apă. Am întîlnit cazuri în care soluția fusese pusă în sticle de Coca-Cola, și apoi lăsate la îndemîna copiilor. Cele mai multe asemenea tragedii se petrec în mediul rural, dar am avut și un caz din Iași, cînd o familie, plecînd la iarbă verde, a umplut portbagajul mașinii cu sticle de suc. Din nefericire în portbagaj rămăsese și o sticlă goală în care fusese soluția amintită. Unul dintre copii a umplut-o cu apă și, după ce a băut-o, a acuzat dureri”, ne-a relatat un medic de la Clinica de Reanimare a Spitalului de Copii. De asemenea, mulți alți copii au băut, accidental, sodă caustică. S-a constatat o frecvență crescută a acestor intoxicații la copiii provenind din zona Ciurea (soda caustică este folosită la fabricarea săpunului de casă). Medicii doresc să atragă atenția părinților asupra pericolului la care sînt expuși copiii mici lăsați nesupravegheați, pentru că înghițirea unei anume doze de substanță toxică și aducerea cu întîrziere la spital pot fi fatale. **(G.P.)**

Camera de Conturi sesizează o nouă anomalie

RAJAC Iași a încasat ilegal de la populație 112,4 milioane lei

■ *cu toate că au fost încasați de la populație, acești bani sînt prevăzuți să intre în bugetul de stat*

Un control recent al Camerei de Conturi a județului Iași a evidențiat că Regia Autonomă de Apă-Canal (RAJAC) din Iași a inclus în tariful apei, în 1994, un element de cost nelegal: procurarea și montarea de apometre. Potrivit actelor de control, această activitate se facturează și se încasează separat. Ca urmare, alături de folosirea unui coeficient incorect de indexare a tarifelor, introducerea elementului de cost amintit a determinat încasarea ilegal, de la beneficiarii serviciilor RAJAC, a unei sume de peste 112,4 milioane lei. Documentele de control precizează că RAJAC Iași trebuie să vireze la bugetul de stat cele peste 112,4 milioane lei, obținute ilegal. Precizăm că reprezentanții conducerii RAJAC au depus, după încheierea controlului, o serie de obiecții referitoare la decizia menționată a Camerei de Conturi, acestea urmînd a fi analizate în perioada care urmează.

Precizăm că verificarea controlorilor financiari - efectuată și la filiala Pașcani a RAJAC - a scos în evidență mai multe nereguli în administrarea patrimoniului regiei. Dintre acestea, actele de control mai evidențiază: subevaluarea capitalului social prin aplicarea incorectă a indicilor de reevaluare pentru 302 mijloace fixe (de la RAJAC Iași și de la filiala sa din Pașcani) cu peste 304 milioane lei; neutilizarea corectă a coeficienților de corecție pentru stabilirea gradului de utilizare a mijloacelor fixe - drept care cheltuielile de exploatare au fost diminuate cu peste 56 milioane lei; neînregistrarea în patrimoniul regiei - filiala Pașcani - a unor mijloace fixe în valoare de peste 26,6 milioane lei.

Precizăm că pentru unele dintre neregulile depistate de controlorii financiari ai Camerei de Conturi Iași va fi sesizat Compartimentul Procurori Financiari, pentru a fi stabilite răspunderile. **(Mihaela BREZEANU)**

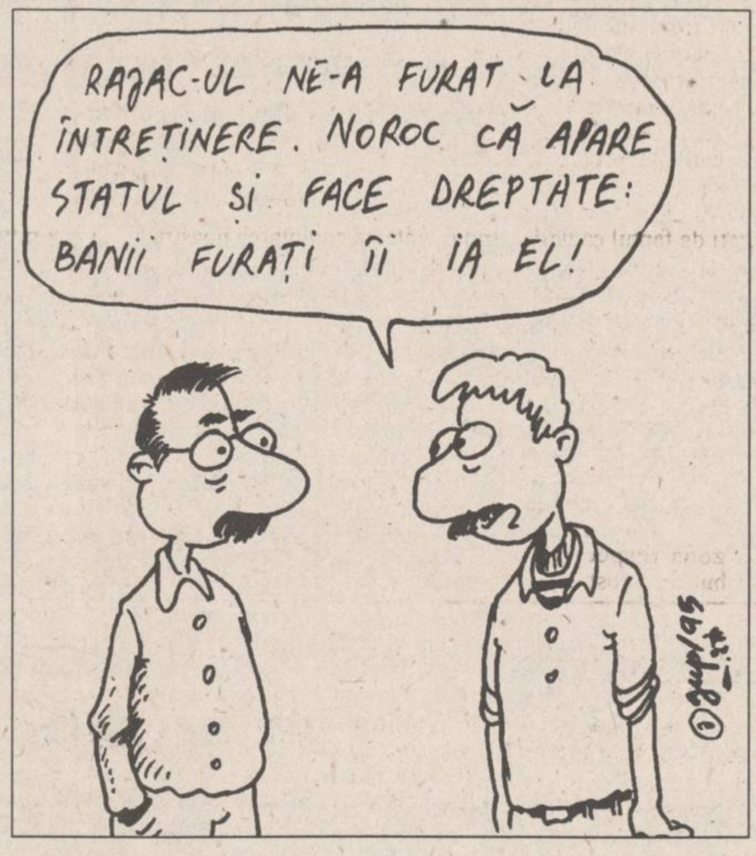
RAJAC-UL NE-A FURAT LA ÎNTREȚINERE. NOROC CĂ APARE STATUL ȘI FACE DREPTATE: BANII FURAȚI ÎI IA EL!
©gup/95

La Casa de Copii din strada Primăverii

Destinul a 12 copii abandonați a fost schimbat radical

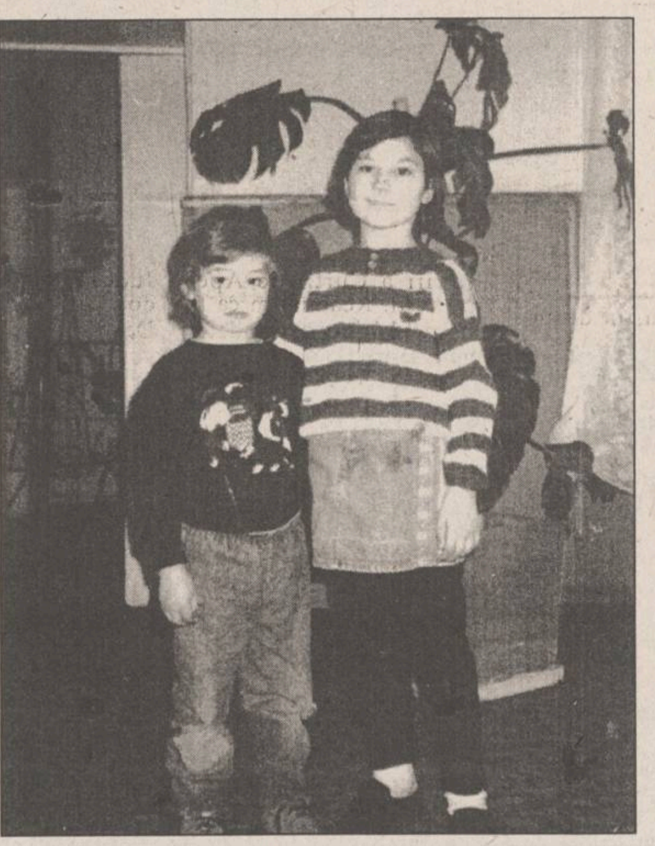

Luminița și Costel Hătnenu, doi copii abandonați de părinți. Luminița a demonstrat că poate face față ritmului de lucru la o școală normală, fiind chiar una dintre cele mai bune din clasă

■ *conducerea instituției a insistat ca acești copii să frecventeze cursurile unor școli normale* ■ *în felul acesta, s-a dovedit că toți cei 12 sînt foarte buni la învățătură și au șanse ca mai tîrziu să se realizeze profesional*

În urmă cu un an, conducerea Casei de Copii preșcolari din strada Primăverii a decis ca cei doisprezece copii, ce atinseseră vîrsta de șapte ani, aflați în grija acestei instituții, să fie înscriși la Școala Generală nr.24 (din cartier). În mod normal, ei ar trebui să fie înscriși într-o casă de copii școlari unde ar fi locuit pînă la sfîrșitul clasei a opta.

“Am considerat că este mult mai bine pentru ei să stea în continuare la noi și să meargă la școală împreună cu copiii proveniți din familii normale. Deși la început a fost mai dificilă adaptarea cu noii colegi, la sfîrșit de an școlar rezultatele n-au întîrziat să apară. Patru dintre ei au obținut premii, iar restul mențiuni”, ne-a precizat profesoara *Magda Voinea*, directoarea Casei de Copii Preșcolari. Una dintre educatoarele care-i supraveghează ne-a relatat că primele zile de școală ale celor doisprezece copii au fost un chin: colegii îi loveau “pe cei de la cămin”, iar unii învățători îi priveau cu ostilitate. Mai tîrziu, toată lumea a înțeles că ei sînt copii normali, ce au avut neșansa de a se naște în familii dezorganizate. Ei învață bine, dar fiecare are drama lui. *Luminița Hătnenu (8 ani)* a obținut la terminarea clasei întîi premiul trei și este socotită una dintre cele mai bune eleve din clasă. Deși are o fire veselă, fața i se întunecă și se întristează vizibil dacă o întrebi de mama ei.

“Nu vreau s-o văd și nici să mai aud de ea! A încercat să mă fure de la școală ca să am grijă de fetița ei cea mică, de un an. Mi-a arătat o ciocolată și cînd am întins mîna m-a strîns cu putere dorind să fugă cu mine. Eu nu vroiam să plec cu ea! M-am smucit și am fugit în clasă, cerînd ajutor”, povestește Luminița. Fetița nu poate uita cum mama ei îi bătea cu coada de la mătură, pe ea și fratele ei mai mic ori de cîte ori se îmbăta. *“Uneori îl lovea și pe tata, care sărea în ajutorul nostru. Fratele meu, Costel este îngrozit de cîte ori o vede; adesea cade pe spate și tremură”*. Luminița vrea să devină profesoară de matematică și crede că atunci cînd va fi mare își va putea ajuta tatăl. *“Pe mama nu vreau s-o mai văd niciodată, poate doar cu sora cea mică am să stau de vorbă”*. **(Anca ALEXANDRU)**

Nu mai sînt bani pentru testarea sîngelui recoltat de la donatori

■ *în cazul unui accident cu multe victime, Centrul de Recoltare a Sîngelui nu ar putea asigura necesarul de sînge*

Avînd substanțiale datorii la furnizori, Centrul de Recoltare a Sîngelui din Iași se află în situația ca în circa zece zile să nu mai poată valida sîngele. În acest moment instituția menționată are o datorie de 140 milioane lei (86 milioane lei la firmele furnizoare de reactivi necesari pentru testarea sîngelui; 40 milioane lei la S.C. Alimentara; 14 milioane lei la energie electrică și termică), facturile nemaifiind onorate de mai bine de opt luni. Contabilul șef al Centrului de recoltare a sîngelui, *Alexandru Pricop* ne-a declarat: ***“În condițiile în care bugetul pe luna iunie este de 25 milioane lei, iar cheltuielile centrului pe aceeași lună se ridică la 62 milioane lei, sumă ce reprezintă costul reactivilor pentru validarea sîngelui și drepturile bănești ale donatorilor, situația este, practic, fără ieșire. Firmele furnizoare de reactivi au ajuns, efectiv, în situația de a ne sponsoriza deoarece fără o suplimentare substanțială a bugetului vom fi puși în postura de a fi insolvabili”***. Potrivit legii, Centrul de Recoltare a Sîngelui nu-și poate întrerupe activitatea dar, în același timp, legea finanțelor menționează că nici o instituție nu are voie să-și depășească bugetul. Șeful laboratorului de virusuri transmise prin sînge, *dr. Lulu Aurel Strat*, a subliniat faptul că drept urmare a problemelor financiare a fost redus numărul donatorilor, acestora, nemaiputîndu-li-se asigura bonul de masă. ***“În mod normal ar trebui ca donarea să fie benevolă, deoarece nu este firesc să ne vindem sîngele. Acest stimulent, respectiv bonul de masă, determină să vină la donare grupele populaționale cele mai defavorizate, în special șomerii. Mulți dintre aceștia, ca să mai uite de necazuri, consumă alcool. Deși noi onorăm și pentru aceștia bonul de masă, sîngele, pe care îl testăm ulterior, îl aruncăm”***, a precizat dr. Strat. ***“Dacă, ferească Dumnezeu, am fi nevoiți să facem față unei calamități, în situația actuală, Centrul de transfuzii nu ar putea să salveze decît o parte absolut nesemnificativă dintre cei afectați”***, a mai ținut să sublinieze dr. Aurel Strat. **(Nicolae MANOLIU)**

LUMEA PE DOS ■ LUMEA PE DOS ■

Patru arestări

Aflați în trecere prin Pașcani, patru hoți din Bacău au fost prinși de către gardienii publici chiar în momentul în care furau 350 de mine de pix, în valoare de 112.000 lei, de la S.C. TOPORAȘ S.R.L. La controlul bagajelor, gardienii au constatat că cei patru transportau diverse aparate electronice a căror proveniență nu o puteau justifica: un casetofon cu căști, marca “Capsonic”, două aparate radio marca “Ric 3”, un ceas electronic etc. Hoții - Gheorghe Roșu (18 ani), Lucian Iamandi (17 ani), Iosif Balint (15 ani) și Gabi Tarălugă - au fost predați pentru cercetări Poliției municipiului Pașcani.

Hoțul de biciclete

În noaptea de 20/21 iunie, în jurul orei 23,00, Dumitru Rotaru (17 ani), din Budăi, a furat o bicicletă din curtea lui Neculai Bălăuță, din aceeași localitate. Rotaru a fost prins de gardienii publici, în apropierea stației CFR Podu-Iloaiei și a fost predat organelor de poliție.

Amenzi pentru nerespectarea regulilor de comerț stradal

Corpul Gardienilor Publici Iași a continuat acțiunea de verificare și sancționare a persoanelor care efectuează comerț stradal fără a poseda autorizație de funcționare sau acte pentru terenul ocupat, eliberate de Consiliul Municipal. Astfel, pe data de 21 iunie a fost amendată cu 200.000 lei, conform Hotărîrii nr. 97/1994, care reglementează situația comerțului stradal, Elisabeta Gîtai (59 ani). De asemenea, gardienii publici l-au sancționat cu 50.000 lei amendă contravențională pe Gică Enachi (32 ani), care nu făcuse curățenie în jurul tonetei la care vindea cireșe. **(Anca ALEXANDRU)**

NEI

LIDERUL PRODUCĂTORILOR DE APARATURĂ ELECTRICĂ ȘI ELECTROCASNICĂ DĂ NOI SENSURI CUVÂNTULUI ALB

ALB - frigidere/combine frigorifice moderne, cu dezghețare permanentă și protecție ecologică.

ALB - mașina de spălat automată la care ați visat întotdeauna, cu 18 programe și o capacitate de 5 kg rufe uscate

- în magazinele de specialitate din toată țara
- calitate excelentă la prețuri atractive
- consum redus de energie
- silențiozitate
- garanție 2 ani
- service asigurat în toată țara

PRODUCÂND O SPECTACULOASĂ GAMĂ DE BUNURI ELECTROCASNICE LA UN PREȚ COMPETITIV

Vă colorează viața cu ALB

NEI

Da, A APĂRUT

PUBLICAȚIE DE EXPRESIE MOLDOVENEASCĂ ȘI CIRCULAȚIE NAȚIONALĂ

BOMBA DE CAUCIUC

CUMPĂRAȚI-O

BOMBA DE CAUCIUC
TIC-TAC TIC-TAC
BUUM

Explozia bunului gust

STIMOROL ORIGINAL Chewing Gum

Tel. 250200

THE ORIGINAL STRONG TASTE

La Iași numai prin NIVAS HOLDING

SAFI SA

SOCIETATEA DE ASISTENȚĂ FINANCIARĂ ȘI INVESTIȚII

FINANCIAL SERVICES AND INVESTMENT COMPANY

FONDUL MUTUAL AL OAMENILOR DE AFACERI

Datele la zi valabile începînd de LUNI, 26 iunie 1995.

Număr C.I. în circulație:
tip A 194.410
tip B 316.033
tip C 1.118.665

Activul net: 190.922 milioane lei

Valoarea la zi a certificatelor de Investitor (C.I.):

tip A: 462.000 lei - la răscumpărare

tip B: 115.500 lei - la răscumpărare

tip C: 57.750 lei - la vînzare

Puteți cumpăra certificate de investitor, zilnic, între orele 9.00-17.00, de la sediul firmei

Elvila Internațional

din Piața 14 Decembrie 1989 nr. 2bis, et. 2, Iași.
Telefon 032/112220, 211014

STAYER

electropompă

PI 800
Putere 800 W
Debit 5mc/h
Greutate 4,8 kg

NOU STOC LIMITAT

STAYER PI 800

ALFA CIVIC

Șos. Națională 198, bl. B,
sc. A, et. 7, ap. 26
CP 765, CP 3
6600 Iași, România
Tel./Fax (40)-32-13.76.13

unelte ▪ scule ▪ dispozitive ▪ accesorii ▪ aparate electrice ▪ instalații ▪ adezivi ▪ coloranți ▪ abrazivi

MONITORUL INTERN

12 copii cu vîrste între 10 si 15 ani

Poliția a descoperit profanatorii mormintelor evreiești

Autorii distrugerii monumentelor funerare din Cimitirul Evreiesc, situat pe șoseaua Giurgiului nr.162, sînt 12 copii, între 10 și 15 ani, a precizat, luni, agenției Mediafax, col. Șerban, comandantul Secției 18 Poliție. Polițiștii au fost sesizați pe 20 iunie de către Administrația Cimitirului că, în perioada 20 mai - 15 iunie, mai multe monumente funerare din cimitir au fost distruse de persoane necunoscute. Specialiștii Secției 18 i-au identificat, duminică, pe copii Coman Nicușor, Preda Florin, Cristea Virgil, Horăscu Bogdan, Horăscu Nicolae, Horăscu Dorel, Horăscu Daniel, Constantinescu Emil Alexandru, Clonda Daniel, Șerban Ștefan, Serban Marian și Șerban Cristian, toți domiciliați în București, pe strada Baicului. În timpul anchetei, copii au declarat că au fost în cimitir pentru a culege mure și, ca să se distreze, au lovit pietrele de mormînt cu picioarele. Cercetările continuă cu cei 12 în stare de libertate. Datorită vîrstei, aceștia nu vor răspunde penal, ci numai civil, părinții urmînd să fie sancționați și să fie obligați să plătească pagubele, a mai precizat col. Șerban.

În sedinta sa de ieri

Guvernul a aprobat proiectul legii de privatizare a băncilor comerciale cu capital majoritar de stat

Ministrul Finanțelor, Florin Georgescu, a prezentat la ședința Guvernului, de ieri, proiectul legii de privatizare a băncilor comerciale cu capital majoritar de stat. Conform proiectului, în prima fază, FPP-urile vor mandata FPS să le vîndă cota de 30% din acțiunile pe care cele cinci Fonduri le dețin din capitalul băncilor de stat. Suma rezultată din vînzarea acestei cote va rămîne la dispoziția băncilor. În a doua fază, este prevăzută mărirea capitalului băncilor prin emisiune de noi acțiuni, plasate prin ofertă privată sau publică. Scopul acestei vînzări este de a reduce participația statului la capitalul băncilor. În a treia fază, se va trece la privatizarea cotei pe care o mai deține statul. Vînzarea acțiunilor se va face după reevaluarea capitalului social al băncilor și se va efectua numai contra numerar, prin ofertă privată, licitație deschisă și ofertă publică și se va adresa persoanelor fizice și juridice române sau străine. Cele cinci FPP-uri nu vor avea dreptul să cumpere acțiuni ale băncilor.

Generalul Victor Stănculescu nu-și amintește de existența celor două agende ale soților Ceaușescu

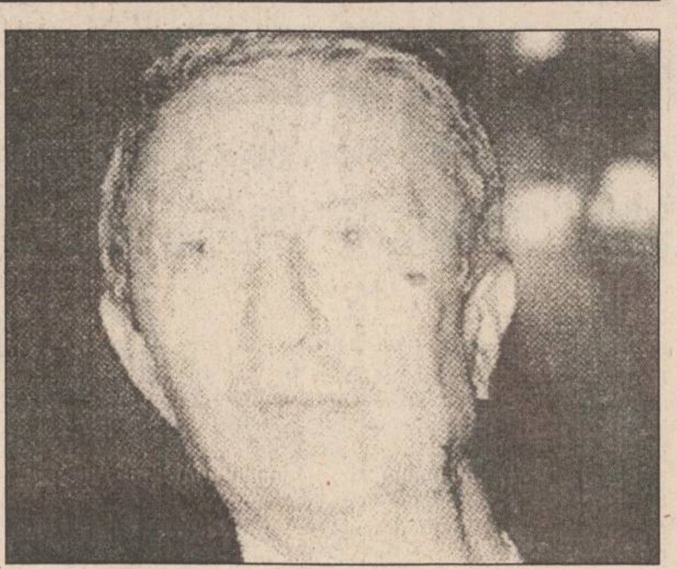

■ *interviu realizat de agenția Mediafax cu Victor Atanasie Stănculescu, fost ministru al Apărării Naționale în guvernul Roman*

- Domnule Stănculescu, vă mai aduceți aminte de cele două agende ale lui Ceaușescu?

- Știu că am lăsat o mapă, cu de toate, la Ministerul Apărării Naționale, generalului Spiroiu.

- Ce erau acelea “de toate”?

- Caseta aceea celebră, pentru care vă tot agitați voi, cea originală. Erau niște caiete, era registrul de înregistrare a morții celor doi și alte documente.

- Practic, actualmente, în dosarul procesului ce este cuprins?

- Mai departe nu mai știu ce-au făcut urmașii mei.

- În caseta originală, cîte minute de pauză există între sfîrșitul procesului și sentință?

- A fost o pauză. Practic, caseta n-a mai funcționat. În mod neașteptat, aparatul n-a mai înregistrat. Și culmea acestei nefericite situații este că, în momentul cînd am ieșit afară, bietul Baiu, că așa îi spun eu, pînă și-a scos din priză aparatul, care era pe 220 V, pînă să-și pună acumulatorul, totul se încheiase. E o vorbă: vii prea tîrziu și nu mai ai ce culege.

- După terminarea procesului și execuție, vi s-a înmînat un plic cu chei din buzunarele lui Ceaușescu?

- Atunci nu mi s-a înmînat nimic. De ce vorbim de lucruri care n-au fost? Am impresia că toată lumea începe să-și amintească de momente care n-au existat. Practic, în momentul în care s-a pronunțat sentința, eu am ieșit afară și am așteptat prezența celor în cauză, pentru a încheia momentul hotărît. Nu mai spun că două evenimente în timpul procesului au fost trecute cu vederea, poate, de mulți: unul, în care avocatul a întrebat despre sănătatea celor doi, care au spus, vehement, că sînt foarte sănătoși, și al doilea moment, în care tot avocatul i-a întrebat dacă doresc să facă recurs, iar cei doi au răspuns că “nu recunosc sentința”. Dacă aceste două momente au devenit, după cinci ani, istorice și dacă s-ar fi spus un DA la unul din ele, poate aveam o altă imagine a situației celor doi dispăruți.

- La un moment dat, pe casetă, Nicolae Ceaușescu, afirmă “Printre noi este un trădător”. Vă recunoașteți în acel trădător, pentru că s-a vehiculat în presă că despre dumneavoastră ar fi fost vorba?

- Nu mă recunosc. Acolo se aflau și Virgil Măgureanu și Mugurel Florescu și alții. În mod real, eu, respingînd relația armată-Ceaușescu, sigur că față de el am avut o despărțire dramatică.

- Să revenim. După ce s-a terminat procesul, vi s-a înmînat sau nu o mapă?

- Nu mi s-a înmînat nimic. Eu am ieșit afară în curte, am dat ordin la elicoptere să fie pregătite pentru pornirea motoarelor și am așteptat să se încheie nefericitul moment, care a fost dur.

- Cînd ați ajuns în posesia mapei pe care ați predat-o, mai apoi, lui Spiroiu?

- Mapa aia a fost constituită pe parcusul cîtorva zile, adică 25, 26 decembrie, după care, pe 27 decembrie, fiind la Ministerul Economiei, am lăsat acolo tot ce preluasem de la Ministerul Apărării Naționale. Mai departe, mapa a fost introdusă într-un fișet special, care se găsea unde se aflau documentele speciale operative ale Marelui Stat Major.

- Și în acea mapă erau două agende ale lui Ceaușescu?

- Mă întreb dacă mai am atîta memorie, cît să-mi aduc aminte de aceste două agende, despre care se tot vorbește. Probabil că or fi fost și acestea. Cert este că știu sigur de casetă, de registrul de înregistrare a decedaților și de cele două acte de deces ale celor doi.

- Și nu vă aduceți aminte de două seturi de chei și de o cheie mai specială, luate din buzunarul celor doi, după execuție?

- Nu, nu-mi aduc aminte de aceste lucruri și cred că aceste chei sînt deja elemente care n-au mai contat în contextul ulterior, pentru că știu sigur că s-au desfăcut, prin forțare, toate casele de fier din sediul partidului sau din reședința celor doi.

- Aveți cunoștință că Ceaușescu ar fi cerut, în 22 decembrie ‘89, azil politic în China și că ar fi dorit să fugă din țară?

- Asta este poveste. În 22 decembrie, Ceaușescu era așa de speriat! Nu poate fi vorba de o plecare, pentru că nici nu știau ce vor să facă. O panică de asemenea natură, la un nivel atît de înalt, nu mi-am putut închipui că va putea exista vreodată, într-un regim atît de dur.

- Domnule Stănculescu, conturile lui Ceaușescu au existat cu certitudine? Ce credeți că s-a întîmplat cu ele?

- Eu nu cred în teoria conturilor lui Ceaușescu. Existau anumite conturi, probabil, care reprezentau puncte de suport al unor acțiuni propagandistice ale României, nu ale României ca țară, ci ale familiei ca atare, în diverse colțuri ale globului. Cred că acestea erau fondurile pe care diverși reprezentanți ai departamentelor Securității Statului le cunoșteau și care, începînd din Far West, pînă în continentele americane, au existat, dar nu cred că erau de valorile acestea incomensurabile.

- Despre ce fel de acțiuni propagandistice credeți că era vorba?

- Pregătirea vizitelor, primirea în academiile de științe, conferirea titlurilor de Doctor Honoris Causa.

- Se finanțau, prin aceste fonduri, partidele comuniste din Occident?

- Nu din Occident. Cred că a sprijinit cîteva din partidele comuniste sau mișcarea lui Yasser Arafat, dar altceva nu.

- Dacă veți fi chemat, veți veni la Comisia decembrie ‘89?

- Vin oricînd, oriunde sînt chemat, pentru că sînt dintre cei care mă simt atît de liber din punct de vedere politic, ideologic și economic, încît nu mi-e teamă de nimic.

După două zile de la accident

Copilotul avionului IAK 52 care s-a prăbușit la Bacău și-a revenit din starea de șoc

Maiorul **Lascăr Banu**, copilot al avionului IAK 52, prăbușit pe 24 iunie pe Aeroportul din Bacău, și-a revenit, luni, din starea de șoc și este conștient, informează Biroul de presă al Armatei. Echipa de medici de la Spitalul Militar Central continuă investigațiile pentru depistarea cauzei care a determinat paralizia ambelor membre inferioare ale pilotului. În urma prăbușirii avionului, aflat într-un program de testare, alături de alte aparate ieșite recent de pe banda de fabricație a uzinei Aerostar, pilotul principal lt. col. **Artimon Antonesei,** în vîrstă de 43 de ani, a decedat. Copilotul Banu a fost internat la Spitalul Militar din București, în stare de comă, avînd multiple fracturi de coloană, ale picioarelor și coastelor, precum și traumatisme craniene.

Astăzi la Cannes, președintele Iliescu se întîlnește cu premierul maghiar

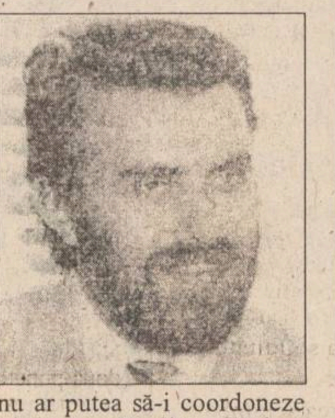

La Cannes (Franța), se desfășoară o nouă reuniune a șefilor de stat și de guvern din țările membre ale Uniunii Europene și statele Europei Centrale, asociate la UE. Prezent la reuniune, președintele României, Ion Iliescu, se va întîlni cu premierul ungar Gyula Horn. Iată opiniile reprezentanților cîtorva partide parlamentare privind șansele reluării negocierilor asupra tratatului româno-ungar:

■ ***Vasile Popovici (PAC)* (foto stînga)**, președintele Comisiei pentru politică externă a Camerei Deputaților: “Ca Iliescu să își ia la Cannes, în întîlnirea cu Gyula Horn, niște angajamente, aceasta ar fi extrem de greu, fiindcă - după părerea mea - Iliescu nu mai poate să stăpînească coaliția majoritară. Deci, el nu ar putea să-i coordoneze nici pe Vadim Tudor, Adrian Păunescu și nici măcar întregul PDSR”.

■ ***Sergiu Cunescu, președintele PSDR (foto dreapta):*** “Nu știu în ce măsură vor putea să-și influențeze reciproc acțiunile, pentru că ambii sînt cam strînși în clește de extremiștii lor. Eu am speranța că amîndoi înțeleg interesele mari ale țării”.

■ ***Vérestoy Attila (UDMR):*** “Ceea ce mă îngrijorează pe mine este că, deocamdată, nu simt că România ar înțelege că Europa nu înseamnă Europa declarațiilor și a adeziunilor, ci o democrație, un pluralism viabil, o separare a puterilor, o economie de piață care oferă prosperitate”.

Cursul de referință al BNR
valabil pentru 27.06.1995
1 USD = 1969 lei
1 DM = 1411 lei

Cursul de schimb al principalelor valute valabil pentru data de 26.06.1995

Casele de schimb valutar	Dolar SUA		Marca germană	
	C	V	C	V
Banca Agricolă (tel. 112627)	2000	2050	1425	1475
Banca Română pentru Dezvoltare (tel. 211340)	2025	2061	1451	1477
Banca Dacia Felix (tel. 145125)	2000	2120	1410	1520
Credit Bank (tel. 117591)	2015	2055	1450	1470
Banca Română de Comert Exterior (tel. 211738)	2000	2050	1444,88	1481,00
Casa de schimb “Edmond” (tel. 115309)	2030	2120	1430	1500
Casa de schimb “Italian” (tel. 213123)	2050	2100	1440	1490
Casa de schimb “Higeco” (tel. 112035)	2035	2100	1435	1500
Casa de schimb ACR (tel. 112345)	2035	2100	1435	1500
BANKCOOP (tel. 211236)	2000	2080	1400	1450

După discuțiile purtate cu autoritățile de la Bucuresti

Vladimir Șumeiko afirmă că Rusia și România sînt împotriva “extinderii spontane” a NATO

***Vladimir Șumeiko* (foto)**, președintele Consiliului Federației (Camera superioară a Parlamentului) al Federației Ruse, a declarat, la finalul întîlnirii cu șeful Externelor, Teodor Meleșcanu, că Rusia și România sînt împotriva extinderii “spontane” a NATO. Șumeiko și-a nuanțat poziția, adăugînd că pe subiectul extinderii Alianței Nord-Atlantice se identifică “un punct comun” ruso-român. Teodor Meleșcanu s-a disociat imediat de declarația lui Vladimir Șumeiko, arătînd că punctul de vedere exprimat de oaspetele rus reprezintă doar “punctul de vedere al Rusiei”. “Am subliniat necesitatea ca extinderea NATO să aibă loc în paralel cu edificarea unei relații de parteneriat între noul NATO și Rusia, astfel încît procesul lărgirii Alianței să nu aducă prejudicii securității Rusiei”, a declarat Teodor Meleșcanu. Vladimir Șumeiko efectuează o vizită de două zile în România, prilej cu care va purta convorbiri cu liderii celor două Camere ale Parlamentului, cu reprezentanți ai Guvernului și va fi primit de președintele Ion Iliescu.

S.C. "TEXTILA" S.A. IAȘI
Str. Șos. Ștefan cel Mare și Sfînt nr. 4

Membrii asociației "TEXTILA" IAȘI sînt convocați să participe la Adunarea Generală a Acționarilor care va avea loc pe data de **09.07.1995**, ora 9.oo, la sediul S.C. "TEXTILA" S.A. IAȘI în sala de ședințe.

Adunarea Generală a Acționarilor va avea următoarea ordine de zi:
1. Aprobarea Statutului și contractului societății comerciale;
2. Aprobarea creditului pentru avans.

ROMSILVA R. A.
FILIALA SILVICA PIATRA NEAMT

FILIALA SILVICĂ
PIATRA NEAMȚ
în ziua de 7 iulie 1995, ora 10.oo
organizează
LICITAȚIE
de masă lemnoasă
la toate ocoalele silvice
Inscrierile se fac la sediul filialei pînă pe 6 iulie 1995, orele 15.oo.

Nu sînt admise la licitație societățile care:
- au creat probleme în achitarea masei lemnoase
- nu au contractat masă lemnoasă adjudecată
- nu au început lucrările de exploatare conform contractelor încheiate anterior.

Solicitanții care participă pentru prima dată la licitație se vor prezenta pe data de 3 iulie, ora 9.oo, la preselecție.

Pentru partizile care nu s-au vîndut în ziua de 7 iulie 1995 se organizează o nouă licitație pe data de 10 iulie 1995, ora 10.oo.

Relații suplimentare la sediul filialei, telefon 033 - 211696, 211697, 219905.

E timpul să schimbați aerul...
AER CONDIȚIONAT
○ instalații de fereastră ○ splituri și instalații centrale de climatizare ○ sisteme de ventilație
○ instalații de umidificare sau dezumidificare a aerului
Service în garanție și postgaranție
HOLDING sab
INTERSAB TRADING SRL
TEL./FAX 032/14.64.22

DEUTSCHES KULTURZENTRUM IASI
CENTRUL CULTURAL GERMAN
ORGANIZEAZĂ
CURSURI INTENSIVE DE LIMBĂ GERMANĂ
25 DE ORE PE SĂPTĂMÂNĂ
ÎN LUNA IULIE 1995
Limbă germană pentru COPII (începători, avansați) ADULȚI (începători, avansați)
Limbă germană economică pentru MANAGERI ECONOMIȘTI
ÎNSCRIERI ȘI INFORMAȚII SUPLIMENTARE
LA LECTORATUL GERMAN (B-DUL COPOU 19)

PRO INVEST SA
La aniversarea unui an de activitate

FONDUL DACIA FELIX
anunță următoarele performanțe:
- valoarea titlului de participare la data de 18.06.1995: 28.700 lei
- creșterea valorii titlului față de 1 ianuarie: 43,5%, ceea ce corespunde unei dobînzi bancare de 94% pe an
- valoarea activelor nete: 208,575 miliarde lei
- numărul de investitori: 69.521
- valoarea veniturilor realizate de Fondul Dacia Felix care s-au distribuit investitorilor prin creșterea valorii titlurilor, cumulat de la data constituirii fondului: 35,708 miliarde lei

și dorește tuturor colaboratorilor săi succese și prosperitate !

Datorită recunoașterii internaționale a FONDULUI DACIA FELIX s-a hotărât completarea denumirii FDF în:

FONDUL ROMAN DE INVESTIȚII DACIA FELIX

O șansă pentru viitorul dumneavoastră!

MARȚI
27 IUNIE 1995
Inclus în nr. 149 (1212)

monitorul
Sport

SECȚIUNEA B
SPORT,
PUBLICITATE,
DIVERTISMENT

Tot Iașul rîde, cîntă și dansează

Ecouri la marea victorie a fotbaliștilor ieșeni

■ ***Gheorghe Nechita - președinte executiv F.C. Lynx***

"Am fost încrezător chiar la 0-2 în puterea jucătorilor noștri de a reveni. Dacă la celelalte penalty-uri am stat în picioare, înainte de cel apărat de Câmpeanu m-am așezat pe bancă, așa sînt eu superstițios și mi-a ieșit. Glas, bineînțeles, că nu mai am, cine a spus că a fost agonie și extaz (prof. L. Antohi - n.r.) a avut mare dreptate și în ultimul timp numai de asta am avut parte. E frumos după ce trece cu bine, dar aceste trăiri îți iau ani buni din viață. Mă bucur că tot ce-am spus s-a adeverit și a confirmat potențialul acestei echipe. Sînt realist, acesta este un nou început, pentru că este ușor să aduci echipa la acest nivel, mai greu este să o menții. Acum sînt foarte emoționat, e greu să spun cîte am văzut, cîte am trăit, poate o vom face la Iași într-o conferință de presă. Oricum, sper ca întregul oraș să aibă încredere în acest colectiv și să ne acorde un sprijin concret".

■ ***Pavel Hodea - patron***

"În acest meci am murit de cinci ori și am înviat de șase ori. Noroc că ultimul gol, cel decisiv, a fost al nostru și am rămas... viu. Este momentul ca întreg Iașul să dea o mînă de ajutor acestei superbe echipe care numai condiții de promovare optime nu a avut în cursul campionatului. În limita posibilităților voi rămîne același suflet deschis pentru băieții aceștia minunați".

■ ***Ion Velea - președinte Electroputere***

"Cred că doar apăsarea nervoasă a putut determina această întoarcere de rezultat. A mai fost și acea lovitură liberă a lui Kerezsy, fără de care nu mai puteam pierde, o lovitură liberă norocoasă. Scorul acesta 2-0 este cel mai păcătos în fotbal. Dacă aveam 1-0, fiți sigur că nu pierdeam. Nu pot reproșa nimic jucătorilor sau publicului, ăsta-i fotbalul cu bucuriile, necazurile și surprizele lui. Noi vom încerca să o luăm de la capăt".

■ ***Dumitru Marcu - antrenorul echipei craiovene***

"În turul campionatului, pe cînd antrenam pe Gloria, ieșenii ne-au învins cu 3-1 la Buzău. De atunci am spus că Poli e mai bună decît Selena și Brăila. Fluctuațiile mari de jucători în lotul nostru ne-au creat probleme legate de stabilirea omogenității. În ultimul an ne-au plecat șapte jucători! În plus, Electro a ajuns la baraj pentru că a jucat toate meciurile (exceptîndu-l pe cel în familie din ultima etapă) cinstit. Vă urez mult succes în Divizia Națională!".

■ ***Vasile Ianul - fost jucător la Poli Iași, arbitru și conducător al cluburilor Politehnica și Dinamo***

"Am avut fericirea să asist în ultimii doi ani la două mari victorii ieșene, două finale. Prima, acum doi ani, a juniorilor, care au revenit de la 0-2 și au cîștigat titlul național. Astăzi am asistat la acest spectacol senzațional, un meci în care dorința a învins experienta. Dar experiența căpătată astăzi va conta enorm în viitorul fotbalului ieșean".

■ ***Victor Surdu - președintele PDAR***

"A fost un meci la nivelul Diviziei Naționale, cu o mare încărcătură psihică. Am văzut și finala Cupei României, între două echipe de Divizia Națională și meciul lor n-a fost mai bun decît acesta abia încheiat. Sînt, bineînțeles, extraordinar de fericit că a cîștigat Iașul, victoria le-am prezis-o încă de la pauza finalei Cupei României".

■ ***Dan Vasiliu - senator ieșean PD-FSN***

"Efectiv, nu am cuvinte să mulțumesc acestor tineri, bravi jucători ieșeni, care au arătat că sînt dornici de afirmare. De acum este rîndul nostru să arătăm cît și cum sîntem alături de ei, pentru a forma la Iași o echipă de prima jumătate a clasamentului Diviziei Naționale și, de ce nu, chiar mai mult".

■ ***Ion Geolgău - fost internațional craiovean***

"Este foarte greu pentru mine, craiovean fiind, să dau declarații după un asemenea meci. Nu pot afirma că a învins echipa mai valoroasă. Electroputere nu avea voie să piardă de la 2-0, dar acest numeros și entuziast public care a însoțit echipa la Brașov merita o asemenea bucurie, mai ales că Iașul este un oraș mare, cu tradiție în fotbal, care merită o echipă în Divizia Națională. Craiova se mulțumește acum cu cealaltă echipă".

■ ***Vasile Simionaș***

"Deși sînt în vacanță, nu puteam pierde un asemenea meci. N-am fost implicat ca antrenor, ci ca ieșean care a jucat peste 500 de meciuri la Poli și apoi a antrenat-o. A fost un meci echilibrat și victoria este cu atît mai prețioasă cu cît a fost smulsă într-un final al finalurilor. A contat foarte mult lovitura liberă a lui Adi, iar apoi, la 2-2, am fost aproape sigur că oltenii nu mai au puterea să revină, să cîștige. Sigur că echipa trebuie întărită. Dacă Dinamo are nevoie de așa ceva, oricine are, dar important este că echipa a revenit după zece ani acolo unde mărimea orașului și preocuparea din ultima vreme îi dă dreptul. Mă bucur enorm pentru Poli și le doresc mult succes, baftă, în viitorul campionat".

■ ***Cornel Costăchescu - fost antrenor la Poli și Constructorul:***

Declarație luată înaintea meciului
"Meciul este deosebit de dificil. Am fost și eu două luni la conducerea lui Poli și îmi doresc din suflet să promovez. Șansa poate avea un rol important în economia partidei. Va fi un meci tipic de Cupă". **(Au consemnat Ovidiu MINEA și George ANGHEL)**

Trio-ul Dan Cârlan, Pavel Hodea, Gheorghe Nechita cîntînd de bucurie la sfîrșitul partidei, cînd și-au văzut visul cu ochii

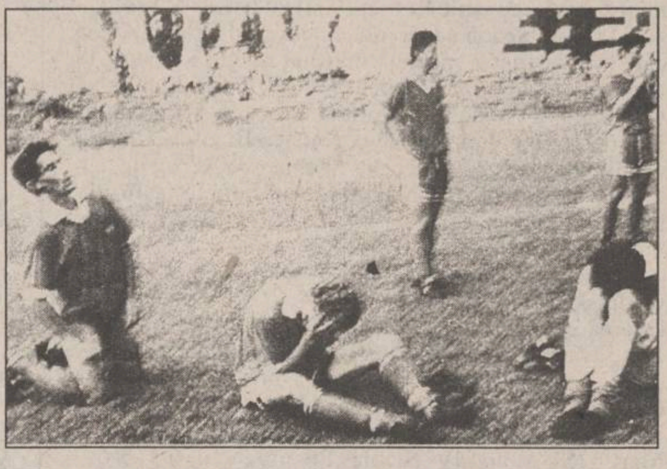

Gazde impecabile, adversari onești

■ *în euforia de după această victorie am fi tentați să scriem numai despre noi. Ar fi însă nedrept!*

Fără îndoială că unul dintre factorii importanți ai victoriei noastre îl constituie atmosfera sută la sută moldovenească care a fost în orașul de la poalele Tîmpei. Pornind de la săptămîna premergătoare meciului în care ieșenii au fost înconjurați de o simpatie mult peste ceea ce așteptau, continuînd cu condițiile optime pe care gazdele de la Tractorul le-au asigurat și finalizînd cu atmosfera de vis creată alături de galeria noastră, de suporterii brașoveni, putem conchide în două vorbe sentimentele ieșenilor față de gazdele transilvane: "Mulțumim, Brașov!". La sfîrșitul meciului, toți jucătorii noștri au spus că fără sprijinul publicului nu puteau să renască din propria cenușă. Alături de sentimentele de prețuire față de brașoveni, nu putem să-i uităm pe adversarii noștri de la Electroputere Craiova. Într-o epocă în care aranjamentele de tot felul sînt la ordinea zilei, "micii olteni" au avut curajul să-și apere cinstit șansa în tot campionatul, trecînd peste golurile lăsate de plecările masive spre zări mai calde ale celor mai buni jucători. Au avut acest curaj și au pierdut. Spre cinstea lor, tînăra echipă craioveană a știut să facă acest lucru cu demnitate, la fel ca și energica lor galerie, a cărei medie de vîrstă era aproape de cea a favoriților săi: 20 de ani. Noi nu putem decît să le urăm oltenilor să rămînă aceiași nebuni frumoși și sîntem siguri că dacă nu le vor mai pleca jucătorii, vor reveni în scurt timp în Divizia Națională. **(O.M.)**

În imagine, fotbaliștii craioveni dezolați de neașteptata retrogradare

"N-am plecat niciodată cu sufletul de la Iași"

■ ***interviu cu dl. Vasile Ianul (fost președinte la Politehnica Iași și Dinamo București), acordat înaintea meciului F.C. Lynx - Electroputere Craiova***

- În Iași acest meci este numit "meciul deceniului". Ce părere aveți?

- Sînt perfect de acord cu acest lucru. Se împlinesc zece ani de cînd am plecat din Iași. Cred că s-a stat prea mult în liga a doua și e timpul să revenim în prima ligă. Unora care au susținut că nu aș fi dorit acest lucru le spun răspicat că e o minciună sfruntată. Eu nu am trădat Iașul niciodată, am fost alungat de la Iași. Să ferească Dumnezeu să mă întorc înapoi că o să-i arăt cu degetul pe cei ce m-au alungat!

- Cunoașteți actuala echipă a Iașului?

- Cei mai bătrîni au fost promovați în echipa mare pe vremea mea. Pe cei mai tineri îi cunosc de cînd au devenit campioni naționali la juniori acum doi ani. Dacă au reușit să devină campioni, nu văd cum nu ar putea spera la promovare.

- Ce părere aveți despre Electro?

- Un oraș, fie el și Craiova, nu poate ține două echipe în Divizia Națională. Iașul este chiar un oraș mai important decît Craiova, dar a fost nedreptățit de acele forțe active din trecut pentru care nu contau decît succesul cîtorva echipe. Așa era politica pe atunci. Au apărut tot felul de echipe: F.C. Olt, Victoria, Flacăra Moreni și au adus numai deservicii lui Dinamo. Să vă mai spun un lucru: consultați rezultatele pe care le obțineau cu Steaua și pe cele cu Dinamo și vă veți da seama! Se pare că astăzi există tendința de revenire a vechilor obiceiuri.

- Veți reveni la Iași?

- Eu n-am plecat niciodată cu sufletul de la Iași. Eu am rezistat un an tentației de a lucra la un club mare, sperînd că voi fi numit din nou președinte.

- Ce părere aveți despre șansele ieșenilor?

- Universitarii sînt de obicei mai boemi și mai puțin pragmatici. Cu toate acestea, șansele mi se par a fi egale. Cine va fi mai motivat, va cîștiga. Și cred că aceștia vor fi ieșenii. **(A consemnat Ovidiu MINEA)**

Radiografia unei zile de glorie

■ **Ora 7,00**. Mă trezesc instinctiv, fără să aștept țîrîitul deșteptătorului. Afară e soare, semn că vom avea o zi frumoasă. Locuiesc la Hotel Capitol, împreună cu ceilalți ziariști ieșeni veniți să trăiască, la Brașov, meciul cel mare. Un meci care ne-ar putea readuce în prima divizie după zece ani de absență. Mă gîndesc că, în fond, echipa Iașului ar merita înzecit această performanță: pentru toți anii de suferință în eșalonul secund, pentru noroiul înghițit la Fălticeni sau Ștefănești, pentru arbitrajele penibile suportate sub ochii unor observatori trimiși de formă. Cu o zi înainte, după antrenamentul de seară, antrenorul Antohi anunțase programul pentru ziua meciului: mic dejun, ședință tactică, plimbare, prînz și pregătire pentru meci.

■ **Ora 8,15**. Traversez orașul încă adormit, spre hotelul Tractorul unde sînt cazați ieșenii. Leonid Antohi mă așteaptă: "Și eu, și Dănilă am adormit greu, abia spre dimineață. Ne-am hotărît să începem cu un singur vîrf, cu Dobrea. Pancu, Kerezsy și Căunei la susținere, Dănuț Munteanu și Abălașei pe benzi. În apărare, un romb Apachiței - Petrache - Paraschiv - Nemțanu. Nu vreau să risc nimic în defensivă, sînt convins că vor veni peste noi!".

■ **Ora 8,30.** Rînd pe rînd apar băieții. Cei mai siguri pe ei par a fi Dănuț Munteanu (pe care îl doare în cot de Electroputere) și, surprinzător, foarte tînărul Pancu. Atmosferă destinsă, chiar dacă, la micul dejun, se vorbește destul de puțin. Mă întrețin cu veteranul Kerezsy, îl întreb de spatele său care i-a făcut mereu probleme: "Nu mă doare absolut nimic, de două săptămîni visez noaptea numai lovituri de la 11 m pe care le transform imparabil!".

■ **Ora 9,30.** Revizionarea reprizei secunde a jocului F.C. Brașov - Electroputere. Îmi dau seama că meciul a fost văzut de cel puțin cinci ori înainte. Se insistă asupra jocului cu pase scurte al craiovenilor. E liniște ca la cinematograf în camera lui Câmpeanu, unde e instalat videocasetofonul. Ședința tehnică lămurește ultimele detalii. Se vorbește mult despre Dănciulescu, despre șuturile lui cu ambele picioare. Nemțanu e laconic: "N-am ajuns atît de rău încît să ne fie teamă de un junior!".

■ **Ora 10,25.** Se pleacă la Timișul de Sus, la 20 km de Brașov pentru aerisire. Între timp, jucătorii au aflat că la prima oră a dimineții mii de ieșeni au plecat cu trenul sau autobuzele spre Brașov. În mașină stau tot lîngă Adrian Kerezsy: "Vom juca exact ca pe teren propriu. Toată galeria brașoveană va fi cu noi. Mi-ar părea teribil de rău să pierdem!".

În liniștea de la Timiș, tensiunea pare a se atenua. Ar mai fi vreo șapte ore pînă la meci. Facem fotografii de grup: mîine le vom privi cu plăcere sau cu dezamăgire?

■ **Ora 13,30.** Masa de prînz. Stau de vorbă cu Vasile Ianul, venit să "simtă" la fața locului această zi istorică. Cel denumit "președintele de fier" este azi un om bolnav, în luptă cu suferința și cu o mulțime de dușmani. "Cel mai mult mă doare atitudinea unor oameni pe care i-am ajutat, iar azi se fac că nu mă mai cunosc". Fața nevăzută a fotbalului, care-și devorează adepții.

■ **Ora 14,15.** Jucătorii urcă în camere pentru odihnă. Reporterul trece ca o umbră: Apachiței își îngrijește un furuncul rebel, agățat de coapsa stîngă; Pancu și Cotan se hîrjonesc, lipsiți parcă de orice grijă; în schimb, în camera antrenorilor tensiunea stă gata să explodeze. Singurul trist e Marian Cobuleanu, aproape sigur că nu va juca. Parcă nimeni nu-l înțelege: nici antrenorii, nici colegii. Ar vrea să plece, oriunde, în lumea largă, doar pentru a nu mai suporta umilirea veșnicei rezerve. Una din numeroasele drame nevăzute ale fotbalului.

■ **Ora 15,00**. Brașovul se îmbracă în alb și albastru! Sosesc zeci de autobuze, urmînd garnitura de tren ajunsă deja de aproape două ore. În jurul stadionului, suporterii ieșeni (și chiar ziariștii!) înfruntă ostilitatea organizatorilor brașoveni, aflată în surprinzătoare opoziție cu extraordinara căldură a spectatorilor. Se scandează, se cîntă, se aplaudă.

■ **Ora 16,30.** Ultima ședință tehnică, din nou în camera portarului Câmpeanu. De fapt, e doar o manifestare a echipei de a se reuni, pentru ultima oară în liniște, înaintea furtunii. Reporterul se simte în plus și iese din cameră. Cinci minute mai tîrziu, băieții coboară din autocar. Cumplite momente de tensiune, de concentrare și, aproape firesc, de teamă.

■ **Ora 17,00**. Radio Nord-Est începe să transmită de la Brașov. Am un nod în gît, emoțiile mă copleșesc. Tribuna ieșeană, arhiplină, îi întîmpină cu urale pe jucătorii veniți să bată cu talpa gazonul, pentru a-și alege crampoanele. Tîrziu, în noapte, Daniel Căunei avea să-mi spună: "Cînd am ieșit la încălzire mi s-a făcut pielea ca de găină. N-am jucat niciodată în fața unei asemenea galerii. Mai era și fluierul arbitrului, cu sunetul înghițit adesea de larma infernală a tribunelor. Pentru prima oară în viață m-am simțit fotbalist adevărat!".

■ **Ora 18,00.** Crăciunescu fluieră începutul: să ne ajute Dumnezeu!

■ **Ora 18,32.** Înscrie Năstasie: visul se clatină.

■ **Ora 19,12.** Din nou Năstasie, cu capul, la centrarea vicleană a lui Mohora: totul pare terminat!

■ **Ora 19,15.** Kerezsy reduce handicapul înscriind din lovitură liberă.

■ **Ora 19,37.** A egalat Dobrea, după o cursă împinsă pînă la epuizare a lui Abălașei! Nu mai aud nimic!

■ **Ora 21,30**. A ratat Pătru! Meciul s-a sfîrșit, Iașul e din nou în Divizia Națională, după zece ani. Pe gazon, bucuria nu mai cunoaște margini: jucători, antrenori, conducători, ziariști, toți se amestecă într-o îmbrățișare uriașă. Peste zece minute, vestiarul va fi neîncăpător: toată lumea cîntă, toată lumea se bucură. Victor Surdu le anunță în mod festiv jucătorilor o primă de cîte un milion de lei. Afară s-au dezlănțuit stihiile: plouă cu găleata peste suporterii care urcă în autocare cîntînd. Cerul a așteptat și el sfîrșitul celui mai dramatic meci din istoria fotbalului ieșean pentru a se revărsa asupra orașului de sub Tîmpa.

■ **Ora 23,00.** Hotel Sport, Poiana Brașov. Banchetul victoriei stă gata să înceapă. Șampania curge în cupe. Se cîntă: "We are the champions", chiar dacă nu sîntem încă în fruntea ierarhiei. Dar bucuria e prea mare pentru a se împiedica în detalii: așteptarea a fost cruntă, fericirea e pe măsură. Cobor singur serpentinele spre Brașov. Motorul toarce plăcut, farurile sfîșie valuri de ceață. Și eu, aidoma fotbaliștilor, sînt sfîrșit. Ziua mea cu F.C. Lynx s-a terminat. Odată exaltarea încheiată, înțeleg din nou cît de efemere sînt bucuriile fotbalului. Nici nu ne dăm seama, acum, cît de greu ne va fi în Divizia Națională. Dar pasul cel mare a fost făcut, la capătul unei zile pe care cei ce au fost la Brașov nu o vor uita prea ușor. **(Eugen FLORESCU)**

Golul egalizator al lui Dobrea, înscris din centrarea lui Abălașei

NE BB/AC
BUSINESS TO BUSINESS advertising company
Societate specializată

INSCRIPȚIONĂM
PIXURI

Culori și forme deosebite
Calitate excepțională

Telefon
230060, **144776**,
dl. Adrian Rusu

TURISM
AGPI
Agenția PROSPER INTERNATIONAL
VACANȚA PERFECTĂ
IEFTIN SAU GRATIS
MARE, MUNTE, DELTĂ
•PLATA ÎN 6 RATE
•TRANSPORT CU AUTOCAR
STR. G. URECHE 3,
BLOC W. MĂRĂCINEANU,
ÎN SPATELE TRIBUNALULUI,
LÎNGĂ EXCLUSIV.
TEL. 210932, 213122, 213130

RADIO Nord Est
Radio NORD-EST
B-dul Copou nr. 3, 6600-IAȘI, România
tel. (40).32.142446, fax (40).32.211550
72,44MHz STEREO

Tocmai v-ați dat examenele de licență și nu știți încotro s-o apucați?

Tocmai aveți nevoie de bani?

Sînteți o persoană dinamică, inteligentă și sociabilă, dornică să lucreze după un program flexibil?

Doriți să faceți parte dintr-o echipă tînără, entuziastă și competentă într-o societate cu un mare potențial economic?

Deveniți agent de vînzări la Radio Nord Est!

Înscrierile se fac la sediul postului de radio, din Bd. Copou nr. 3, etaj 4.

Informații la tel. 211570.

După 10 ani, echipa
F.C. POLITEHNICA IAȘI
a revenit în DIVIZIA NAȚIONALĂ, ca urmare a eforturilor susținute de jucători și antrenori.
Pentru compensarea efortului depus de jucători,
S.C. "IAȘI XXI" S.C.A. Iași
roagă susținătorii echipei de fotbal, să sponsorizeze cu bani sau produse pentru crearea fondurilor necesare acordării primelor pentru acest succes.
Vă invităm la sediul SC IAȘI XXI SCA
din str. Smîrdan nr. 5, camera 205 sau 208.

COMPANIA DE TURISM
NET
TURCIA - 1.07 POLONIA - 28.06
Oferte speciale pentru elevi și studenți!
ANGLIA - 27 august - începutul unui sejur de neuitat.
TURCIA - Izmir - 7-17 august - 400.000lei.
TRANSPORT NET '95
INTERN ȘI INTERNAȚIONAL, AERIAN ȘI RUTIER
Este de ajuns să ne comunicați destinația și veți putea alege cea mai convenabilă ofertă!
Asigurăm asistență obținere vize!
Ofertă specială (plata și în rate)
PLAJĂ ȘI TURISM PE LITORALUL ROMÂNESC!
Mamaia - Hotel OLT, Cap Aurora - Hotel ONIX,
Venus - Hotel LIDIA, BRATEȘ, BUCURA
net
Informații și înscrieri:
IAȘI - Casa Modei - mezanin
Telefon 032-117596
TÎRGU FRUMOS - Telefon 032-712408
Studenți: T17/435, T5/416, E2/85
KLM AGENT

PANORAMIC

Wimbledon '95

Irina Spîrlea pășește cu dreptul

Ieri au început întrecerile turneului de tenis de la Wimbledon, cel de-al treilea din circuitul Marelui Slem. În turul întîi al competiției feminine, Irina Spîrlea a învins-o pe puternica jucătoare sud-africană Joanette Kruger cu 6-2, 3-6, 6-4. Irina va juca în turul doi cu americana Amy Frazier (cap de serie nr. 12), care a învins-o pe Stephanie Rottier (Ola) cu 6-4, 7-5. Eroul zilei la Wimbledon a fost însă americanul Brian Shelton, care l-a „desființat" pe mult mai cunoscutul Richard Krajicek (Olanda, nr. 12) în trei seturi: 7-6, 6-3, 6-3. Pete Sampras, al doilea favorit al turneului, l-a învins cu 7-6, 6-7, 6-4, 6-1 pe germanul Karsten Braasch. Cel mai echilibrat meci i-a avut ca protagoniști pe Alexandr Volkov și Malivai Washington. În cele din urmă rusul s-a impus cu 4-6, 7-6, 6-4, 4-6, 12-10. Iată alte rezultate înregistrate în turul întîi:

Masculin: Karol Kucera (Slovacia) - Marcos Ondruska (Africa de Sud) 6-1, 6-4, 7-5; Tim Henman (Marea Britanie) - Paul Wekesa (Kenya) 7-6, 6-0, 6-4; Arne Thomas (Germania) - Eyal Erlich (Israel) 6-3, 6-2, 6-2; Arnaud Boetsch (Franta) - Nuno Marques (Portugalia) 7-6, 6-2, 6-2; Daniel Nestor (Canada) - Danny Sapsford (Marea Britanie) 7-5, 6-2, 6-3; Tod Martin (SUA, nr.14) - Nicolas Pereira (Ven) 6-1, 3-6, 7-6, 7-5; M. Maclagan (GBR) - Renzo Furlan (Ita) 2-6, 6-2, 7-6, 6-5; C. Wilkinson (GBR) - Henrik Dreekman (Ger) 6-3, 6-4, 7-5; Tomas Carbonell (Spa) - Wally Masur (Aus) 6-7, 7-5, 6-7, 6-4, 6-2; Goran Ivanisevic (Cro, nr. 4) - Sebastian Lareau (Can) 6-2, 6-4, 6-4.

Feminin: Larisa Neiland (Letonia) - Neus Avila (Spania) 6-0, 6-1; Dominique Monami (Belgia) - Patty Fendick (SUA) 6-2, 6-3; Brenda Schultz (Ola,nr.15) - Radka Bobkova (Ceh) 6-7, 7-6, 6-1; Kimiko Date (Jap, nr.6) - Sabine Appelmans (Bel) 6-4, 6-2; Rachel McQuillan (Aus) - Linda Harvey Wild (SUA) 6-1, 6-2. **(Ion C.)**

Campionatul European de baschet masculin

Spania cîștigă in extremis

După o zi de pauză, la Palatul Sporturilor „Olympia" din Atena s-au reluat întrecerile C.E. de baschet masculin. Ieri dimineață s-au disputat partidele din grupa B. Cea mai categorică victorie a obținut-o puternica echipă a Croației (cotată de specialiști drept a doua favorită la titlul continental, după Iugoslavia), care a dispus de Turcia cu 90-68 (48-31). Franța s-a impus în fața Finlandei - probabil cea mai slabă echipă a turneului - cu 94-81 (50-38), dar mai greu decît s-ar putea crede, echipa cocoșului galic prestînd adeseori un joc bătrînesc și anost, sancționat cu fluierături de către spectatorii greci. Cel mai spectaculos meci al zilei a fost cel dintre reprezentativele Spaniei și Sloveniei. Ibericii, care în cazul unei înfrîngeri și-ar fi văzut amenințate șansele de a accede în sferturi - au condus aproape în permanență pe tabela de marcaj, dar erau să se înece la mal. Cu 10 secunde înainte de final, cînd spaniolii conduceau cu un punct diferență, slovenii au avut șansa unui contraatac care le-ar fi putut aduce punctele, dar Zdovc a ratat pasa decisivă și Spania a cîștigat cu 88-85 (49-40).Principalii marcatori au fost Herreros (30), Reyes (16), respectiv Kotnik (17) și Milic (16).

Clasamentul grupei B se prezintă astfel:

1.Franța	5	4	1	9
2.Croația	4	4	0	8
3.Spania	5	3	2	8
4.Rusia	4	3	1	7
5.Turcia	4	1	3	5
6.Slovenia	4	0	4	4
7.Finlanda	4	0	4	4

Primele 4 echipe din fiecare grupă se califică pentru sferturile de finală care vor începe vineri, 30 iunie. **(Ion C. TEODOR)**

Campionatul IndyCar

Al Unser Jr. ca și... Schumacher !

Duminica ce a trecut a avut loc la Portland (Oregon), etapa a 9-a contînd pentru Campionatul Formulei IndyCar, întrecere disputată pe un circuit lung de 1,92 mile, pe care piloții l-au parcurs de 102 ori. Plecat din poziția a doua a grilei de start, după canadianul Jacques Villeneuve, Al Unser Jr.(Penske-Mercedes) a reușit, în turul 23 o spectaculoasă depășire, pe care aș preda-o în orice școală de pilotaj, trecînd pe locul I, loc pe care nu l-a mai cedat pînă la sfîrșitul cursei, înregistrînd o medie orară de 167,260 km pe cele 102 ture. Cum însă, după examinarea mașinii la sfîrșitul cursei, s-a constat că monopostul nu îndeplinea condițiile regulamentului (garda de sol mai mică), cîștigător a fost desemnat ocupantul locului al doilea, compatriotul său Jimmy Vasser (Reynard Ford). Exact așa a pățit și Schumacher anul trecut la Spa, cînd a fost și el descalificat ca și Al Unser Jr. Bobby Rahal (Lola Mercedes) s-a clasat pe locul al doilea, iar Michael Andretti (Lola Ford) s-a situat al treilea. În turul 53, la mașina lui Roby Gordon a izbucnit, se pare, un incendiu. Am spus se pare, deoarece metanolul, combustibilul folosit în Indy, arde fără flacără. Preventiv, toți mecanicii împreună cu Gordon au făcut baie cu apă rece din belșug, turnată din gălеți, știut fiind că metanolul se stinge cel mai ușor cu apă. **(V.G)**

Selecție la F.C. Lynx

În perioada 1-30 iulie, Clubul F.C. Lynx Iași organizează o selecție generală la toate nivelele de copii și juniori. Se caută tinere talente născute între anii 1978-1986. Acțiunea va avea loc în fiecare zi, între orele 9,00-12,00, la stadionul Tineretului (Abator) și va fi condusă de antrenori cunoscuți ca Dumitru Romilă, Marian Moldovan, Dan Cănănău, Nicolae Ursache, Dorinel Toiu, Nucu Antohi și Viorel Agachi.

Meciul de la Brașov privit din toate unghiurile

Văzute de la masa presei

■ *suporterii echipelor Tractorul și FC Brașov sînt de acord numai cînd joacă ieșenii sub Tîmpa* ■ *Ianul a intuit evoluția seriei de lovituri de la 11 m!* ■ *Nucu Antohi a făcut "sluj" în fața băncii oltene* ■

Antrenorul principal al ieșenilor, încremenit în timpul executării loviturilor de la 11 m

■ Ați aflat încă din cronica de ieri, galeriile echipelor brașovene Fotbal Club și Tractorul au fost de partea ieșenilor. Amplasamentul lor a fost de o parte și de alta a galeriei lui Poli, explicația aflînd-o mai tîrziu de la un localnic: relațiile dintre suporterii acestor două echipe nu sînt chiar amicale. S-a remarcat și faptul că intrarea lor în stadion s-a făcut separat. ■ Pe majoritatea stadioanelor pe care am fost, la tribuna oficială și la cea a ziariștilor, își găsesc loc tot soiul de personaje dubioase, care n-au nici în clin nici în mînecă cu sportul. Nici stadionul din Brașov nu face excepție din acest punct de vedere. Un măsliniu cu pantaloni scurți a făcut tot posibilul pentru a ieși în evidență și a reușit, dar enervînd majoritatea celor prezenți ■ Veteranul Victor Cojocaru, ani de zile component al unor echipe de valoare, a suferit o gravă accidentare, fractură de tibie la piciorul drept. Vina îi aparține, atacul său violent asupra lui Dobrea întocîndu-se împotriva sa, ieșeanul căzînd pe piciorul lui Cojocaru, care a fost transportat de urgență la spital. Ținînd cont de vîrsta înaintată a craioveanului, acest accident poate însemna finalul său de carieră ■ Apropo de tribuna oficială, printre personalități am remarcat într-o ordine pur întîmplătoare pe următorii: Victor Surdu, Vasile Ianul, Dan Vasiliu, Constantin Humă, Dumitru Sechelariu, Ion Serbina, Neculai Paraschiv, Vasile Simionaș, Ștefan Gavrilescu, Ioan Nechifor și Ion Geolgău, toți cu excepția ultimului, suporteri ai echipei F.C. Lynx

■ Vasile Ianul a pronosticat în gura mare, în mijlocul tribunei, faptul că Nemțanu va marca din penalty și indiferent care craiovean va urma, va rata. Pronosticul exact a fost făcut în unul din puținele momente în care fostul președinte ieșean nu avea o țigară Kent aprinsă ■ La sfîrșitul meciului, nemaiavînd cum să-și manifeste bucuria verbal, pentru că vocea o pierduse din timpul partidei, prof. Nucu Antohi a găsit un mod original de a se entuziasma: a îngenunchiat în fața băncii oltenilor și a mers cîțiva metri în patru „picioare", fără a-și murdări tricoul pe care scria „Vom fi ceea ce am fost".

Observații discrete la banchetul victoriei

■ *profesorul Antohi a dansat "sirtaki" pe cioburi de sticlă* ■ *prietenul Sechelariu a purtat o eșarfă în culorile echipei FC LYNX* ■ *lui Vasile Simionaș i s-a dedicat melodia "Drumurile noastre"* ■

■ Atmosfera de la banchetul desfășurat la restaurantul hotelului Sport din Poiana Brașov a fost de vis. Jucătorii au uitat de toate accidentările, antrenorii de toate grijile, sponsorii și ziariștii de toate emoțiile și s-au încins la dans pe muzica diversă asigurată de formația restaurantului ■ Șampania destinată învingătorilor a fost una pe măsură (o sticlă de 8 litri!), pentru desfacerea acesteia fiind necesară forța herculeană a lui Pavel Hodea. Acesta a fost solicitat de prietenul său Dan Cârlan, după cîteva tentative eșuate ■ Un bun prieten al celor doi mai sus amintiți, miliardarul băcăuan Dumitru Sechelariu, care a purtat pe parcursul partidei o eșarfă în culorile clubului ieșean, a fost singurul dintre participanții la banchet care nu a renunțat la acest accesoriu „achiziționat" în timpul meciului ■ Dintre dedicațiile muzicale ale serii, cîteva au fost și cu mesaj cifrat: pentru echipă, „We are the champions"; lui Vasile Simionaș, „Drumurile noastre poate se vor întîlni vreodată..."; pentru Vasile Ianul, „Cînd ai bani, ai și prieteni" ■ Deși orchestra a fost foarte apreciată și destul de gălăgioasă, de multe ori sonorul a fost acoperit de vocile băieților noștri, „reglate" cu o cupă de șampanie și o bere „Steffl" ■ Unul din cele mai apreciate momente ale nopții a fost recitalul de dans grecesc al profesorului Leonid Antohi pe cioburile unei farfurii, spartă pe ringul de dans de Pavel Hodea. Profesorul a demonstrat vaste cunoștințe și în acest domeniu ■ Deși i-am obișnuit pe cititorii noștri ca la orice eveniment mai mult sau mai puțin fericit al echipei Lynx să prezentăm și declarații ale jucătorilor și antrenorilor, de această dată am făcut o excepție. Aceasta, deoarece am considerat că este mai indicat să lăsăm marea familie fotbalistică să-și serbeze victoria fără amestecul nostru. Ne vom revanșa cu un serial de interviuri pe care-l vom începe în funcție de programarea vacanței. **(O.M., G.A.)**

Două ore în infern, în mijlocul galeriei iesene

Microbiștii s-au dovedit adevărați „tifosi"

Mai mult obișnuit cu masa presei, grea mi-a fost așteptarea în tribuna... de rînd, unde, de obicei, se mai aud și vorbe din inimă, se mănîncă semințe, oamenii se mai și ciondănesc. Apoi, de galerie chiar că m-am ferit, căci răgușești, obosești, te enervezi etc.

Dar la Brasov, unde fugeai tot de ieseni dădeai și cum tribuna oficială se umpluse de VIP-uri, iar tribuna A de olteni, nu mi-a rămas decît soluția tribunei B, unde 4000-5000 ieșeni făceau deja o galerie de mama focului. Apropos de numărul lor, oare de unde s-au adunat atîția că nu ieșeau la numărătoarea autocarelor, vreo 16, și parcă nici trenul n-a fost ticsit. Probabil să fi fost și „intruși" brasoveni, animați fiind de galeriile organizate ale Tractorului și echipei F.C. Brașov. Ajuns acolo, asurzit de mulțimea dezlănțuită, îmi așez tacticos un ziar întru ședere, dar n-a fost chip, căci nu vedeam. Stînjenit în această postură, naiv și neîndemînatic, încep să strig și eu pentru a nu bate la ochi. Încet-încet am intrat în pielea tribunei, și alături de toți am suferit și eu la cele două goluri ce le dădură oltenii. Timp de vreo patru minute am reușit să iau loc, dar a venit „păianjenul" lui Kerezsy și pentru prima dată mi-am putut exprima bucuria sincer, care altfel ar fi trebuit să fie reținută, căci la „oficială" nu se cade. Ce să mai zic la golul lui Dobrea, cînd efectiv am fost luat pe sus de mulțimea ce s-a oprit în gard și brațele polițiștilor. Am strigat, am cîntat și totul a fost minunat. Nu s-a mai stat nici o clipă și chiar dacă mulți nu mai puteau vorbi, prin gesturi tot își arătau bucuria. Nici ploaia, care a început odată cu loviturile de la 11 m, nu a reușit să tempereze atmosfera. Bucuria era prea mare și nici măcar pierderea trenului nu a mai supărat pe nimeni. Pentru prima oară am invidiat viața de suporter, chiar dacă asta înseamnă să rămîi în întuneric și ploaie jinduind după un autocar... **(Silviu HOROBEȚ)**

Marginalii la celălalt meci de baraj

Corvinul n-a rezistat puterii federale

■ **F.R.F. și Poliția locală au favorizat pe Sportul Studențesc**

Toată lumea s-a întrebat, de ce la Sf. Gheorghe? De ce pe „Electro", cel de-al doilea stadion al orașului? Răspunsul este simplu. Doar la Sf. Gheorghe exista un stadion care semăna foarte mult cu cel din Regie cu care studenții sînt obișnuiți. Poliția locală nu a permis celor 28 de autocare și 100 de autoturisme ale hunedorenilor să parcheze pe platoul din vecinătatea stadionului. Bineînteles, vehiculele Sportului au avut acces!

■ **Gino Iorgulescu a interzis filmarea meciului**

Prevalîndu-se de calitatea de organizator principal, Gino Iorgulescu a interzis cameramanilor posturilor tv să intre pe stadion. A reușit doar TVR, după ce Cornel Pumnea să pregătea să declare în fața camerei de luat vederi că Gino Iorgulescu refuză Televiziunii Naționale să filmeze trei minute din meci.

■ **Sportul Studențesc a încercat să-i mituiască pe ziariști**

Ilie Dobre, Nicolae Secoșan (Radio Timișoara), Gheorghe Cioranu (Curierul Național) și subsemnatul, cînd au solicitat plata la restaurantul Parc, unde au servit masa, au avut surpriza să afle că întreaga consumație urma să fie achitată de conducerea grupării din Regie. Cei patru au protestat vehement și au solicitat șefului de sală să întocmească notele de plată și să preia sumele de la fiecare în parte.

■ **Vecinii din Giulești au ținut cu Sportul**

Baboi „sănătate curată", numărul doi al galeriei Rapidului a condus galeria studențească compusă din circa 400-500 de suporteri. „Sînt băieți buni, la anul, dacă rămîn în divizie, luăm ușor trei puncte de la ei. De la Corvinul n-o să reușim!", motiva Baboi prezenta rapidiștilor în galeria studenților. Viorel Cataramă, însoțit de prietena sa, top-modelul Adela Surugiu a venit să-i încurajeze pe cei din Regie în calitate de sponsor. Cataramă a fost în repetate rînduri nejustificat agresat verbal de către persoane din conducerea Corvinului.

■ **Dan Crăciun și Dan Ologeanu au fost cei mai buni de la... Sportul**

Penibilă și scandaloasă a fost prestația centralului Dan Crăciun și a tușierului Ologeanu. Cei aproximativ 7000 de suporteri hunedoreni au scandat în repetate rînduri: „Crăciun pentru noi/Este Crăciunescu II". După faza din min. 27, cînd Haidiner (Corvinul) a scăpat spre gol fiind fluierat de Crăciun în ofsaid, suporterii hunedoreni au încercat să intre pe teren, fiind opriți de scutieri. Un proiectil îl culcă la pămînt pe Ologeanu, iar un jucător hunedorean este făcut K.O. la centrul terenului. Jocul se întrerupe cinci minute și se solicită mărirea numărului de scutieri.

■ **La pauză și la final - scandal în cabina arbitrilor**

Conducerea hunedoreană a vrut să intre peste arbitri la cabină, pentru a le cere socoteală. Cu greu, oamenii de ordine locali și cîțiva polițiști au reușit să calmeze spiritele. Totuși, în cabină, observatorul federal Alexandru Valentin i-a mustruluit serios pe cei doi arbitri care au făcut legea în teren. După pauză, Crăciun i-a „favorizat" pe hunedoreni, acordîndu-le lovituri libere din jumătatea lor de teren. În schimb, el nu a prelungit deloc partida, deși cel puțin cinci minute se impuneau. În ultima jumătate de oră, studenții au aruncat opt mingi dincolo de tribune și au simulat 14 accidentări. După terminarea jocului, unul dintre sponsorii hunedorenilor, Gigi Naghi i-a înjurat pe arbitrii ca la ușa cortului și, se pare că secundul Văetuș a avut o altercație cu autorul unicului gol al meciului, Silvian Dobre. **(Lucian GHEORGHIU)**

Prefectul Dan Gâlea nu știa ora meciului!

■ *autoritățile locale se bucură de victorie, dar se gîndesc, cu îngrijorare la viitor!*

■ **prefectul Dan Gâlea:** „Eu nu am știut că meciul a avut loc aseară (duminică - n.r.), am crezut că se desfășurase în cursul dimineții. Oricum, cînd am auzit, m-am bucurat pentru victoria noastră. Este o mare șansă pentru echipa din Iași să cîștige un loc în Divizia Națională. Noi vom sprijini financiar echipa în continuare, prin intermediul societății S.C. IAȘI XXI."

■ **primarul Constantin Simirad:** „Mă bucur foarte mult pentru victorie, dar sînt și foarte îngrijorat pentru că nu aș dori ca Iașul să fie obiectul bătăilor unor echipe, pentru a-și face golaveraj. A rămîne în primul eșalon al fotbalului e o misiune foarte grea. De aceea, ar trebui să achiziționăm niște jucători de valoare."

■ **subprefectul Alexandru Anghel:** „Mă bucur foarte mult pentru victoria echipei. În timpul partidei, am simțit exact aceleași emoții ca la meciurile României de la Campionatul Mondial. Sigur că intrarea Lynx-ului în prima ligă este o performanță, dar nu este totul; trebuie să te și menții. Echipele din D.N. au o anumită valoare, iar ieșenii pînă la căpătarea unei experiențe de joc la acest nivel, trebuie să-și aducă cîțiva jucători de valoare!"

■ **secretarul Consiliului Județean, Ioan Serbina:** „La Brașov, Dumnezeu a ținut cu ieșenii, iar pe pămînt i-au susținut brașovenii - în mod surprinzător - băcăuanii și, bineînțeles, ieșenii - care s-au depășit pe ei înșiși. Meciul, în sine, a fost modest ca factură tehnică, dar Iașul și-a jucat șansa după 10 ani! În continuare, va trebui acționat la rece, pentru a putea crea o echipă competitivă. Pentru aceasta, totul va trebui îmbunătățit și sprijint financiar. În acest sens, cred că ar fi utilă lansarea de abonamente anuale la meciurile echipei, la care se va adăuga suportul financiar al S.C. IAȘI XXI." **(A consemnat Mihaela BREZEANU).**

JOE & SON
Distribuitor Nr. 1 COLGATE PALMOLIVE
Vă așteaptă la noul sediu din
Bacău
str. Ghe. Vrînceanu nr. 2 (vis-a-vis de Biserica Sf. Nicolae)
SERVIRE PROMPTĂ ! TRANSPORT GRATUIT !
Nu ezitați ! Sunați chiar acum la
tel. 034/144745, fax 034/171733

BURSA MOLDOVEI SA
Piața Unirii, nr. 5, tel./fax 032.211808, 212050

OFERĂ
- Pastă de tomate, conc. 25%, cutii de 3 kg și 9 kg
- Conserve din carne de porc, 400g, DELIKAT
- Vinuri de vinotecă
- Cireșe, varză de vară, ceapă uscată, fasole verde
- Tapet lavabil și superlavabil și adeziv, imp. Germania
- Capse metalice pentru sticle
- Hîrtie imp. Germania, pentru imprimantă sau copiator
- Hîrtie de scris, ozalid, fax, telex, autocopiativă, calc
- Cartoane Koehler
- Saci iută și rafie
- Bară inox W4541, Ø90-Ø110
- Fero-titan
- Profil U160
- Cabluri (conductori) electrici
- Oțel inox austenitic 10TNC180, bare pătrate
- Tablă cositorită
- Bară inox 12x18H10TØ75-Ø150
- Țeavă inox Ø14-Ø89

SOLICITĂ
- Zahăr alb rafinat
- Șrot floarea soarelui
- Piei crude de vită (vițel), pt. export
- Lînă merinos, țigaie, țurcană, nespălată, cal.I, pt. export
- Tartru brut din vin

RADIO NORD EST IAS
NOAPTE AMERICANĂ
O emisiune de 5 stele,
cu Costi Rezlescu
și invitații săi
Liviu Cangiopol,
Cătălin Elisei,
Cătălin Lența,
Sandi Leontieș
și Andrei Partoș,
directorul publicației
VOX POP ROCK.
În această seară,
ora 22.oo
la radio Nord-Est.
Realizator:
Costi Rezlescu.

tel. 211570

TV EUROPA NOVA
canal 54
Marți, 27 iunie, ora 23⁰⁰
Aici
Europa Nova
Universitățile particulare -
o alternativă la
învățămîntul superior de stat?
Realizatori: Gabriela Scurtu Ilovan, Gheorghe Drăgan

Programul cursurilor de vară
organizate de
BURSA MOLDOVEI

20-23 IUNIE "Comerțul bursier" - pentru managerii societăților comerciale din producție și comerț.
- Număr de locuri: 25
- Taxa de participare: 180.000 lei/persoana (excl. TVA)

1-6 IULIE - Curs de comerț internațional
- Număr de locuri: 20
- Taxa de participare: 140.000 lei/persoana (excl. TVA)

Se asigură manuale de curs, suport video, simulare pe calculator.

10-17 IULIE - Curs de brokeri
- Număr de locuri: 20
- Taxa de participare: 180.000 lei/persoana (pentru studenți se plătește 150.000 lei/persoană)

Relații și înscrieri la sediul BURSEI, Piața Unirii nr. 5, tel. 032/211118 sau 211808.

DIN TELEFOANELE, SCRISORILE ȘI AUDIENȚELE ZILEI

Rubricile "Din scrisorile, telefoanele și audiențele zilei" și "Ultimul vagon poștal" au menirea de a asigura un dialog direct între cititori și reprezentanții principalelor instituții publice. În cadrul acestor rubrici cititorii își pot exprima opiniile în legătură cu diverse probleme locale și de interes național. Semnatarii scrisorilor sînt rugați să folosească un limbaj decent și să nu aducă acuzații nefondate.

IMPORTANT:
Începînd din data de 30 mai, "Monitorul" dispune din nou de un redactor de serviciu de noapte. Acesta va răspunde apelurilor dvs. la numerele de telefon 271271 și 172557.

■ *Florile de tei*

O tînără asistentă universitară de la Catedra de Biologie ne-a vizitat la redacție, dorind să prezinte cititorilor pericolul pe care îl reprezintă florile de tei strînse din arborii ce mărginesc căile rutiere. Dumneai scrie: „Au înflorit teii. Încercăm să atragem atenția populației asupra unei probleme deloc neglijabile. Sîntem tentați să culgem flori pentru ceai, din teii care mărginesc străzile orașului, uitînd că numeroasele mașini care circulă pe aceste artere degajă în atmosferă elemente chimice foarte toxice. Toate aceste noxe se acumulează în flori și ajung în ceaiul nostru. Prin această notă, sfătuim amatorii de ceai din floare de tei să caute flori în afara orașelor, în pădurile nestrăbătute de mijloace auto". Ea ne-a mai spus că s-au făcut chiar unele experiențe pe animale de laborator (hamsteri) care au fost alimentate cu infuzie din flori de tei poluate de gaze de eșapament și micile ființe au sfîrșit intoxicate. Nu mai vorbim de sălbăticia cu care persoane iresponsabile rup ramuri întregi din arborii care ne purifică aerul pe care-l respirăm.

■ *Consultații gratuite pentru fotbaliștii de la F.C. LYNX*

Medicul primar, Leonida Jolobceastâi, reputat oftalmolog care lucrează la spitalul CFR, fericit că echipa noastră de fotbal a fost la înălțime, ne roagă să facem publică decizia sa: va acorda consultații și asistență mesicală gratuită în specialitatea domniei sale, atît componenților echipei de fotbal F.C. LYNX, cît și membrilor familiilor acestora. Consultațiile se vor acorda la cabinetul „Claroptic", din aleea Grigore Ghica Vodă 24, telefon 141544.

■ *Purtat pe drumuri*

Veteranul de război Ion Boureanu, a devenit, fără voia lui, protagonistul unei situații inedite: a deținut, înainte de colectivizare 2,5 ha teren care azi se află pe raza comunei Todirești, din județul Vaslui, iar restul terenului se află în comuna Ipatele, județul Iași. De patru ani și mai bine se chinuie să obțină terenul la care are dreptul, dar cei doi primari, unul din județul Iași iar celălalt din Vaslui, îl poartă pe drumuri. A intentat un proces la Judecătoria din Vaslui, în urma căruia a primit hotărîre la 16 martie 1995, neatacată pînă în prezent , apoi i-a înaintat primarului din Todirești-Vaslui o cerere și hotărîrea xeroxată (Primăria din Todirești-Vaslui fiind obligată de instanță să-i dea curs favorabil), dar solicitantul primește, la 29 mai a.c., o adresă semnată de primarul din Todirești, prin care acesta decide că repunerea în dreptul de proprietate trebuie făcută de Primăria din comuna Ipatele-Iași! Adică trebuie să o ia de la capăt! „Nu știu ce să mai cred și la ce ușă să mai bat!", își încheie scisoarea veteranul Ion Boureanu.

■ *Instalații frigorifice pentru Coca-Cola*

Patronul firmei SILEMAR din Iași, domnul ***Săcăleanu,*** după ce a citit o notă la această rubrică, ne-a sesizat că și societatea pe care o administrează nu se înțelege prea bine cu reprezentanții companiei Coca-Cola. A ajuns să vîndă produse ale companiei în valoare de circa 200.000 lei săptămînal, dar cu toate că i-a rugat de mai mult timp pe reprezentanții companiei să-i repartizeze un dulap frigorific, a fost amînat. Într-o convorbire cu directorul comercial al companiei Coca-Cola, Popovici, acesta ne-a relatat că problema dotării cu agregate frigorifice este în atenția lor, ei fiind cei mai interesați ca produsele să se vîndă în condițiile optime, dar nu au primit încă instalațiile promise pe care le așteaptă să sosească în curînd. Va discuta personal cu administratorul firmei SILEMAR și ne asigură că aceste cerințe vor fi îndeplinite în scurtă vreme.

Constantin IURAȘCU, Teo POPESCU

BOMBA DE CAUCIUC

Alaltăieri a fost ziua care a îngrozit Iașul, mai ceva ca noaptea care a îngrozit America, în urmă cu aproape șaizeci de ani, cu domnul regizor Orson Welles, care a dat la radio debarcarea marțienilor. La noi n-a fost vorba despre marțieni, ci despe cumplitul meci de baraj între *Politehnica* și *Electroputerea craioveană*, desfășurat la Brașov. Tot Iașul a stat cu inima cît un purec în fața difuzoarelor, ascultînd, în direct, alerta transmisie a reporterilor de la *Radio Nord-Est*. Nu știm dacă a ascultat și domnul senator *Solcanu* transmisia, sau dacă a aflat despre explozia de bucurie a populației cînd s-a consfințit intrarea Politehnicii în divizia națională, poate și-ar mai fi corectat olecuțică discursul despre *"regionalizare"*. Dar asta e o altă discuție. Așadar, Iașul a intrat în România, după zece ani de așteptare. Afirmația de pe păturice nu este deloc hazardată, nici lipsită de temei. Să stăm liniștiți la locurile noastre și să judecăm. Punem o întrebare. Ce știe un ieșean despre *municipiul Craiova*? Că e un oraș situat undeva, în sudul țării și cam atîta. Dar despre echipa de fotbal *Universitatea Craiova* știe orice ieșean? Știe. Nu-i așa că o echipă de fotbal, dacă joacă bine, este capabilă să aducă în circuitul național orașul de unde a plecat respectiva echipă? Așa-i. Sau, ca să luăm un alt exemplu-întrebare, nu-i așa că o grămadă de oameni cunosc harta Italiei doar după echipele de fotbal pe care se pariază la Pronosport? Cine n-a auzit despre Bari, Ascoli, Lazio, Milano, Torino, Parma și celelalte? Toți iubitorii de fotbal, și putem spune că nu există familie din România care să nu aibă măcar un microbist adevărat.

De aceea, victoria echipei Politehnica din Iași trebuie privită ca o a doua înviere a Iașului. La București, Brașov, Timișoara, Constanța, Craiova și celelalte orașe ale țării nu s-a vorbit și nu se va vorbi despre Iași ca despre orașul unde funcționează ***Fortus SA***, ori ***Agmus SA***, ori unde este prefect domnul ***Gâlea*** sau unde este senator domnul ***Solcanu***. Nici măcar nu se folosește uzata construcție ***"Oraș al Culturii"***, în spatele căreia se ascund o grămadă de neputincioși, atunci cînd nimic nu vor a face. Iașul va fi, de acum încolo, orașul unde vor veni să joace echipele de primă mînă din celelalte orașe ale țării, va fi ***orașul Politehnicii***. De aceea, trebuie abordată cu mare atenție situația echipei care tocmai a intrat în prima ligă a țării. Asta ar putea fi prima ieșire la rampă a ieșenilor, pentru a dovedi tuturor că nu sîntem doar ***"sîrme", "leneși"*** și tot așa. Mai vorbim și mîine despre asta, că deja subjectul pare interesant.

LIZUCA și PATROCLE
sîrme de calitate, izolate la capete

ULTIMUL VAGON POȘTAL

Avem nevoie de un bust al lui Topîrceanu în Grădina Copou

Încercasem, într-un articol scris împreună cu Victor Macarie în OPINIA din 7 mai 1992 (***„Chipul lui Topîrceanu"***) să convingem autoritățile locale de necesitatea mutării bustului poetului, realizat de Ion Vlad, de pe actualul amplasament (neinspirat) din str. Octav Botez la locul ce i se cuvine și anume cel din Grădina Copou. Motivarea acestui demers era simplă: în Copou a existat, din 1937, un bust în bronz al autorului „Baladelor vesele și triste" (realizator Ion Mateescu), ridicat din inițiativa lui Mihail Sadoveanu și a „amicilor" de la ***„Însemnări ieșene"***, chiar în anul trecerii în neființă a celui care ne-a lăsat minunata ***„Baladă a morții"***. Inaugurarea acestui bust a fost făcută în ziua de 5 decembrie 1937, în prezența Ministerului Cultelor și Artelor, Victor Iamandi, după slujba religioasă au vorbit Mihail Sadoveanu, primarul Osvald Racoviță și profesorul Gr. T. Popa.

„Topîrceanu - a spus Mihail Sadoveanu - a făcut parte din acele naturi de elită care încearcă să dea un sens acestei vieți. Nu trăim numai pentru funcții organice și instincte. Avem o posibilitate de a ne elibera de această sclavie, comunicînd cu noblețea umană a trecutului, lăsînd o parte din sforțarea noastră spirituală celor care vor continua spirala de ascensiune. ***Mai cu seamă în vremuri de coborîre a umanității pînă la animalitatea primară, cum sînt vremurile de față, chemările la datorie a acelor care cred într-un destin de îmbunătățire a omului trebuie să ne fie deosebit de scumpe..."*** (Însemnări ieșene, nr. 24, 15 decembrie 1937, pag. 870-871).

Credem că trăim și noi, ***acum,*** astfel de vremuri, cuvintele lui Sadoveanu fiind de o strigentă actualitate.

Să ne reamintim ce a spus ***atunci*** primarul Osvald Racoviță: el a arătat că, în 1936, cu prilejul comemorării „Junimii", și-a luat angajamentul de a imortaliza în bronzuri pe marii cărturari și poeți ieșeni, care merită recunoștința generației de astăzi. ***„Nicăieri decît în Grădina Copou nu e un loc mai bun pentru aceste busturi... Doresc ca în acest for, unde vom așeza și alte busturi pe lîngă acelea ale lui Mihai Eminescu, Ion Creangă și G. Topîrceanu, toți cărturarii și scriitorii de mîine să găsească izvor de inspirație cu care să îmbogățească tezaurul culturii românești..."***

Deci nu întîmplător bustul lui Topîrceanu a fost amplasat în apropierea celui al lui Eminescu și Creangă și nu întîmplător ***tot în Copou*** s-a realizat, în 1943, din inițiativa profesorului Ioan Petrovici, acea ***„Alee a junimiștilor"***, cu busturile lui ***Costache*** și ***Iacob Negruzzi, Vasile Pogor, Nicolae Gane, Petre Carp, Constantin Meissner*** și ***Veronica Micle.***

Reamintesc aceste lucruri, cerînd sprijin celor care îl pot da, întrucît încercarea pe care am făcut-o de a mă adresa, la data de 18 ianuarie a.c. Comisiei de urbanism a Primăriei s-a soldat cu un eșec; respectiva comisie ***„a avizat realizarea unei replici (?) care se va monta în Grădina Copou, cu avizul Comisiei de cultură".*** Cine va realiza această „replică"? Cînd? Și de ce?

Bustul lui Topîrceanu stă pe soclul fostului bust (din 1928) al lui Spiru Haret. Cred că, de acolo, unde se află acum, Topîrceanu (care a scris în „Parodii originale" minunatele versuri ***„Bustului meu",*** ca un reproș postum pentru noi, cei de astăzi) ne privește mustrător sau cu un zîmbet sarcastic. Dacă ar putea, sînt sigur că ar protesta: ***„N-am nevoie de nici o «replică»!"***

Și ne-ar recita încheierea acestor versuri, scrise în 1910:

„... Căci omul are partea cea nedreaptă:/ El cîntă, rîde, suferă, iubește,/ Adoarme-apoi și nu se mai deșteaptă. / Pe cînd poetul supraviețuiește..."

Constantin OSTAP

CARNETUL ZILEI

VREMEA

13° - 26° C

■ Vremea se menține instabilă și se va răci ușor în comparație cu intervalul prevedent. Cerul va fi variabil, cu înnourări mai accentuate în cursul după-amiezii, cînd sînt posibile ploi sub formă de averse, însoțite de descărcări electrice și, izolat, de grindină. Vîntul va sufla slab la moderat, cu unele intensificări trecătoare. Temperatura aerului va întegistra valori minime cuprinse între 13° - 15° C, iar maxime între 22° - 26° C. **(Eugen Mihai PANIANOPOL - Centrul de Prevedere a Vremii - Bacău)**

CALENDARUL CREȘTIN-ORTODOX

✝ Cv. Samson, primitorul de străini; sf. mc. Anect

FARMACII DE GARDĂ

Farmacia nr. 2, Piața Unirii (tel. 116029).

SPITALE DE GARDĂ

Spitalul "Parhon" (tel. 140337):

Clinica a IV-a Medicală,

Clinica a II-a Chirurgie,

Clinica a II-a Obstetrică.

TELEVIZIUNEA NAȚIONALĂ

7,00 TVM. Telematinal ■ 8,30 La prima oră; Actualități; Puncte cardinale; Revista presei; Maxima zilei; Știați că...? ■ **9,20 Film serial (r): Santa Barbara (SUA), ep.179** ■ **10,05 Film serial (r): Aur și noroi (Spania), ep.82** ■ **10,55 Desene animate: Povestiri despre America** ■ 11,20 Studioul muzicii ușoare. Recitalul grupului „Colibri" ■ **11,50 Cinematograful de artă (r): Timpul lui Neville** (El tiempo de Neville, Spania 1990) ■ 13,10 1001 audiții ■ 14,00 Actualități ■ 14,10 TVR Iași. Est Meridian ■ 15,05 TVR Cluj-Napoca ■ 16,00 Actualități ■ 16,10 Fii tu însuți! ■ 17,00 Conviețuiri. ■ 18,00 Cazuri și necazuri în dragoste. O emisiune de divertisment pentru tineret, adresată tinerilor între 16 și... 90 de ani!; Despre amor... în pas alergător!; Muzica dragostei; 2 x 2. Concurs între familii; Prima iubire: VIP-urile se destăinuie!; Matrimoniale... pe viu!; Cel mai, cea mai... Concurs pentru telespectatori; Surprize ■ 19,00 Clio: Noi am fost... Bătălia pentru Budapesta ■ 19,30 Desene animate: Cartea Junglei ■ 20,00 Actualități. Buletin meteo. Telesport ■ 20,45 Publicitate ■ **20,50 Telecinemateca: Sophie a ales** (Sophie'e Choice, SUA, 1982). Cu Meryl Streep, Kevin Kline, Peter MacNicol, Rita Karin, Stephen D. Newman, Johs Mostel ■ 23,35 Actualități ■ 23,55 GONG! Emisiune de critică și actualitate teatrală ■ 0,25 Meridianele dansului: Jiri Kylian. Documentar artistic (Arte).

7,00 La prima oră; ■ 9,20 Ora de muzică. Capodopere pentru totdeauna: Franz Schubert. Cvartetul „Moartea și fata". Interpretează Cvartetul „Voces" ■ 10,05 WASHOE - maimuța care vorbește prin semne (Arte) ■ 11,00 Documentar Worldnet. Activitatea managerială. Perspectiva istorică ■ **11,30 Desene animate: Cartea junglei** ■ **12,00 Teatru TV (r): Cui i-e frică de Virginia Woolf?** de Edward Albee. Prima parte ■ 13,10 Gloria Estefan se destăinuie. Documentar muzical (TV Spaniolă) ■ 14,00 Actualități ■ 14,10 Ecran de vacanță; Muzică; Jocuri; Desene animate ■ **15,00 Film serial: Brigada specială 2.2** (Brigada especial 2.2., Venezuela), ep.3 ■ **16,00 Desene animate** ■ **16,30 Film serial: Și bogații plîng** (Mexic), ep.212 ■ 17,00 23 de milioane (I): Nou! Nou! Nou! Reforma economică și inventatorii ■ **17,40 Film serial: Aur și noroi** (Spania, 1992), ep.84 ■ 18,30 23 de milioane (II): Reforma economică și inventatorii ■ 20,00 Cu cărțile pe față ■ 21,00 TVM. Mesager ■ 21,30 Între DA și NU ■ 22,00 CREDO. Reînvierea tradiției. Ediție specială - 500 de ani de la înființarea Episcopiei de Huși ■ 23,15 Teatru TV: Domnișoara Nastasia de G.M. Zamfirescu. Interpretează Olga Delia Mateescu, Costel Constantin, Gheorghe Cozorici, Tamara Buciuceanu, Rodica-Sanda Țuțuianu, Corina Chiriac.

TELEVIZIUNI LOCALE

TVR IAȘI

Pr. I, 14,00 - 15,05, Est Meridian magazin: Note, știri și reportaje din Moldova; Accente; Memoria locuitorilor Iași - Casa Dosoftei - rubrică de Ligia Olteanu; Săptămîna muzicală; Trimbulinzii: Copilărie pe portativ - rubrică de Maria Florea; Videoclipul emisiunii. Redactori, Ioana Lungeanu, Dan Trofin

EUROPA NOVA

10,00 Deschiderea programului de dimineață ■ 10,05 MATI NOVA - emisiune-magazin ■ 11,00 Lumea la microscop: Bulgaria (I); Marea barieră de corali a Australiei; Europa culturală - Grecii (I) ■ 12,00 Infonova ■ 12,10 Film: „Virusul nebuniei" (r) ■ 13,40 Country music ■ 14,00 Închiderea programului de dimineață ■ 17,00 Deschiderea programului ■ 17,05 Country music ■ 17,30 Intermeridian - Islanda. Redactor Oana Șerban ■ 18,15 Euromusic ■ 18,25 Clubul lui Gogoșneață ■ 18,30 Desene animate ■ 18,55 Publicitate ■ 19,00 Infonova ■ 19,35 Muzică ■ 19,45 Gradul zero - Municipiul Pașcani și infracționalitatea. realizatori: Ninel Berneagă, lt. maj. Ioan Cîmpeanu ■ 20,45 Ars longa - Nemuritorii (II): Cehov (ultima parte). Realizator Anca Untu-Dumitrescu ■ 21,10 Publicitate ■ 21,15 Film: „Toți bărbații Sarei" (prod. Italia; regia Gianpaolo Tescari; cu: Giulio Scarpati, Claudio Bigaglim Antonella Luardi". Dramă psihologică în care o tînără femei avocat, viitoare mireasă, este amenințată cu moartea de unul dintre foștii ei amanți, care nu-și declină însă identitatea ■ 22,45 Infonova ■ 23,00 Aici Europa Nova (talk-show). „Universitățile particulare - o alternativă la învățămîntul superior de stat?". Realizatori: Gheorghe Drăgan, Gabriela Scurtu Ilovan ■ 24,00 Închiderea programului.

TELEVIZIUNI PRIN SATELIT

RTL

6,30 Actualități ■ 6,35 Universul Marvel: Superechipa Fantastic Four ■ 7,00 Actualități ■ 7,05 Universul Marvel: Spiderwoman ■ 7,30 Actualități ■ 7,35 Luky Luke ■ 8,00 Ora 7 ■ 8,30 Actualități ■ 8,35 Noutăți de la Wimbledon - rezumatul zilei anterioare ■ 9,00 Actualități ■ 9,05 SOS California. Pești mărunți (s) ■ 10,00 O familie grozav de drăguță (s/r) ■ 10,30 Cheers (s/r) ■ 11,00 Bogat și frumos (s), ep. 1231 ■ 11,30 Vremea dorinței (s), ep. 453 ■ 12,00 Prețul e fierbinte ■ 12,30 Duelul familiilor ■ 13,00 Actualități ■ 13,35 Springfield Story (s), ep. 2224 (partea a II-a) ■ 14,00 Turneul de tenis de la Wimbledon - transmisie directă de la Londra ■ 19,45 Actualități ■ 20,10 Exploziv Magazin, cu Barbara Eligmann ■ 20,40 Vremuri bune, vremuri rele (s), ep. 763 ■ 21,15 Balko - Drum bun! (s) ■ 22,15 Tequila & Bonetti. Mama (s) ■ 23,10 Quincy. Noaptea morților (s) ■ 0,10 Showul de noapte la RTL, cu Tomas Koschwitz ■ 1,00 Știri nocturne - cu Heiner Bremer ■ 1,30 Cheers. Balanța sorții (s) ■ 22,00 O familie grozav de drăguță. Necazurile unui soț infidel (s) ■ 2,30 SOS California. Lacomul (s) ■ 3,20 Hobby-ul ei este crima. Balta de sînge ■ 4,10 Ilona Christen. Sînt prezenți la fiecare catastrofă. Gafeuri și voyeuri (r) ■ 5,00 Hans Meiser. Numai Struppi mă înțelege. Cît de uman are voie să fie un animal? Talk-show (r) ■ 6,05 Explosiv Magazin (r).

PRO 7

6,55 Arabella Kiesbauer. Viguroase, sexy și periculoase. Picioarele (talkshow/r) ■ 6,45 Taff - Magazin informativ cu Sabine Noethen (r) 7,15 Alf. Mama „Degete lungi", SUA 1989 (s.co/r) ■ 7,35 Garfield și prietenii săi (d.a/r) ■ 8,00 Bugs Bunny (d.a/r) ■ 8,25 Familia Flintstones. Micul Bamm-Bamm (d.a/r) ■ 8,45 Bonanza. Fuga din Fort Dayton, SUA 1963 (s.w) 9,40 Mannix. Dur ca oțelul, SUA 1975 (s.p) ■ 10,50 Roseanne. A mai crescut, SUA 1993 (s.co) ■ 11,20 Paradisul albastru, SUA 1981 (f.a/r) ■ 13,05 Dur, dar drăguț. În ultima clipă, SUA 1979 (s.p) ■ 14,00 Farduri și pistoale. Requiem pentru o trădătoare, SUA 1974 (s.p) ■ 15,05 Arabella Kiesbauer. Mai bine bi decît niciodată. Talkshow ■ 16,00 Străzile din San Francisco. Blocada, SUA 1974 (s.p) ■ 17,00 L.A. Law - Avocați, trucuri, proces. Charlie nu se mai întoarce niciodată, SUA 1991 ■ 18,00 Aventurile lui Tiny Toon (d.a) ■ 18,25 Popeye marinarul (d.a) ■ 18,30 Pantera roz. În vizită la desenele animate înrudite cu Paul. Ursul de mare roz (d.a) ■ 19,00 Familia Flintstones. Circ ca de maimuțe (d.a) 19,30 Alf. Vagabondul, SUA 1988 (s.co) ■ 20,00 Roseanne. Mult exagerat, SUA 1993 (s.co) ■ 20,30 Taff - Magazin informativ cu Sabine Noethen 20,55 Știri ■ 21,10 Buletin meteorologic ■ 21,15 Orele destinului - Femeia înjosită, SUA 1990, regia John D. Petterson, cu Veronica Hamel, Judd Hiorech. Lee Grant. Beath Early nu numai că este violată brutal de procurorul Martin Knapek, dar în fațaud jecătii, acesta mai pretinde și 10 milioane de dolari ca despăgubiri morale... ■ 23,10 Reporterii. Magazin de reportaje din politică, economie, societate ■ 24,05 Silent Rage, SUA 1982 (f.fant.), regia Michael Miller, cu Chuck Norris, Ron Silver, Steven Keats. Șeriful Dan Stevens este pus în fața unei probleme aparent imposibile. El trebuie să-l prindă pe un ucigaș care, cu ajutorul unui ser devenise invulnerabil... ■ 1,50 Știri ■ 2,00 L.A. Law - Avocați, trucuri, procese. Scandalul Rogoff (r) ■ 2,50 Știri ■ 3,00 În miezul lucrurilor. Magazinul de luni (r) ■ 3,20 Palm Beach-Duo. Ucigașul freudian, SUA 1994 (s.p/r) ■ 5,05 Știri ■ 5,15 Bonanza. Răzbunarea după 20 de ani, SUA 1960 (w/r).

TELECABLE

9,00 Deschiderea emisiunii ■ 9,15 Desene animate ■ 10,05 Film: „Beethoven II" (comedie) ■ 11,30 Desene animate ■ 12,00 Film: „Napalm sălbatic" (acțiune) ■ 13,35 Film: „Dispută cu Ernest Hemingway" (acțiune) ■ 15,10 Desene animate ■ 15,30 Film: „Pentru un pumn de dolari" ■ 17,10 Desene animate ■ 18,20 Telecinemateca: „Bonie & Clyde" ■ 21,00 Film: „Gol în New York" (comedie) ■ 22,30 Film: „Împuțită-i viața" (comedie) ■ 0,15 Penthouse (sexy) ■ 0,30 Film: „Pușcăria" (acțiune).

RADIO NORD-EST

5,30 - 10,00 Micul dejun - Emisiune matinală de informații și muzică, știri din actualitatea locală, informații utilitare, horoscop, sfatul medicului, informații economice, concursul dimineții, relatări în direct din diferite puncte ale orașului (6,00 -6,30 - Buletinul de știri și programul Actualitatea, preluate de la BBC). Realizatori: Cătălin Lența și Cătălin Elisei ■ 10,00 - 14,00 Fir direct. Timp de patru ore în contact direct cu viața orașului: informații din actualitatea locală, răspunsuri la întrebările ascultătorilor, relatări în direct, concursuri, muzică. Realizator Iulia Mihalache ■ 14,00 - 14,30 BBC: Buletinul de știri și Actualitatea ■ 14,30 - 18,00 Turnul de control - cea mai importantă emisiune informativă a zilei; 14,45 Paralela sport; 16,30 Puls Nord Est - știri, reportaje, interviuri, relatări din actualitatea locală și națională; 17,30 Financiarul - rubrica de informații economice, muzică. Realizator Ovidiu Șimonca ■ 18,00 - 19,00. BBC: Buletinul de știri și Actualitatea ■ 19,00 - 21,00 Buzduganul de seară. Emisiune de divertisment: muzică și concursuri. Realizatori: Livia Susanu și Daniel Buzdugan ■ 21,00 - 21,30 BBC: Buletinul de știri și Actualitatea ■ 21,30 - 22,00 Puls Nord-Est - ediția de seară (știri, reportaje, interviuri, relatări din actualitatea locală și națională) ■ 22,00 - 24,00 O emisiune despre America și muzica americană, cu Liviu Cangiopol, Andrei Partos, Sandi Leonties și doi invitați surpriză. Realizator Costi Rezlescu ■ 1,00 - 3,00 ROB MC LEEAN SHOW - VOA EUROPE ■ 3,00 - 4,15 Albumul nopții ■ 4,15 - 5,00 Jazz - VOA EUROPE ■ 5,00 - 5,3- Ritmuri de înviorare.

GALERIILE "CUPOLA"

■ Ieri, la Galeriile „Cupola" a fost vernisată expoziția de pictură a artistului plastic Valentin Sava. Expoziția va fi deschisă pînă în luna iulie.

Principalele trenuri care circulă prin gara IAȘI

Nr. tren	Tren	Distanța de circulație	Ora plecării	Linia
683	ACC	CHIȘINĂU-CONSTANȚA	1:17	3A
684	ACC	CONSTANȚA-CHIȘINĂU	4:33	4A
255	ACC	IAȘI-CICEU-CRAIOVA	5:09	1A
622	ACC	IAȘI-BUCUREȘTI	5:50	2A
963	INTER	IAȘI-PAȘCANI-BUCUREȘTI	6:00	1A
341	ACC	IAȘI-TIMIȘOARA	6:13	2C
455	ACC	GALAȚI-SATU-MARE	11:09	3A
624	ACC	IAȘI-BUCUREȘTI N	11:30	4A
655	ACC	IAȘI-TIMIȘOARA	14:00	1C
626	ACC	IAȘI-BUCUREȘTI	14:45	1A
641	ACC	IAȘI-PAȘCANI-BUCUREȘTI	15:52	1C
967	INTER	IAȘI-PAȘCANI-BUCUREȘTI	16:20	1A
456	ACC	SATU-MARE-GALAȚI	16:33	3A
35	RAP	IAȘI-TIMIȘOARA	19:35	1A
345	ACC	IAȘI-TIMIȘOARA	20:30	2C
653	ACC	IAȘI-PAȘCANI-BRAȘOV	21:18	4A
668	ACC	IAȘI-MANGALIA	22:10	2A
61	RAP	IAȘI-PAȘCANI-BUCUREȘTI	23:30	2A

Nr. tren	Tren	Distanța de circulație	Ora sosirii	Linia
683	ACC	CHIȘINĂU-CONSTANȚA	1:02	3A
684	ACC	CONSTANȚA-CHIȘINĂU	4:18	4A
654	ACC	BRAȘOV-IAȘI	4:37	3A
627	ACC	BUCUREȘTI N.-IAȘI	5:39	Â
62	RAP	BUCUREȘTI N.-PAȘCANI-IAȘI	5:49	2C
656	ACC	TIMIȘOARA-IAȘI	6:07	2A
36	RAP	TIMIȘOARA-IAȘI	7:39	1A
346	ACC	TIMIȘOARA-IAȘI	8:42	1A
455	ACC	GALAȚI-SATU-MARE	10:54	3A
966	INTER	BUCUREȘTI-PAȘCANI-IAȘI	11:00	1A
642	ACC	BUCUREȘTI N.-IAȘI	12:40	1A
456	ACC	SATU-MARE-GALAȚI	16:14	3A
621	ACC	BUCUREȘTI N-IAȘI	17:19	1A
623	ACC	BUCUREȘTI-IAȘI	20:00	1A
342	ACC	TIMIȘOARA-IAȘI	21:42	2C
968	INTER	BUCUREȘTI N-IAȘI	21:50	1A
667	ACC	MANGALIA-IAȘI	22:26	2A
256	ACC	CRAIOVA-IAȘI	22:35	3A
625	ACC	BUCUREȘTI N-IAȘI	23:11	1A

Trenurile 621-622, 623-624, 625-626, 653-654, 642 circulă în regim de tren rapid

Principalele curse de autobuze care circulă prin autogara IAȘI

ORA	CURSA
6.00	Iași - Roman - Piatra-Neamț; Iași - Vaslui
6,15	Iași - Botoșani - Dorohoi; Iași - Răducăneni - Huși
6.30	Iași - Dolhești - Huși
7.00	Iași - Chișinău; Iași - Vaslui - Bîrlad - Tecuci - Galați - Tulcea
7,05	Iași - Ripiceni - Săveni
7.30	Iași - Roman - Bacău - Onești - Brașov; Iași - Bălți
8,45	Iași - Ungheni (R. Moldova)
9.30	Iași - Huși - Berezeni - Galați; Iași - Pașcani - Tîrgu-Neamț - Poiana Teiului - Vatra Dornei
10.00	Iași - Hîrlău - Botoșani - Siret - Rădăuți Bucovina
12.00	Iași - Pașcani - Fălticeni - Suceava - Gura-Humorului - cîmpulung Moldovenesc
12.30	Iași - Tg.Frumos - Șcheia - Pașcani
13.00	Iași - Roman - Bacău
13.30	Iași - Roman
14.00	Iași - Dolhești - Huși; Iași - Chișinău
14.15	Iași - Rducăneni - Huși; Iași - Șanta Mare - Ripiceni - Săveni
14.30	Iași - hîrlău - Botoșani; Iași - Roman - Bacău - Comănești; Iași - Ungheni (R. Moldova)
14.45	iași - Tg. Frumos - Mircești - Tg. Neamț
15.00	Iași - Piatra Neamț
16.00	Iași - Pașcani - Fălticeni
18.00	Iași - Hîrlău - Botoșani

☎ TELEFOANE UTILE

☎ SALVARE: 961
☎ POMPIERI: 981
☎ POLIȚIE: Inspectoratul Județean Centrala 140720; Dispecerat 146666; Municipiu Centrala 140020 Dispecerat 146840/955 Ofițer de serviciu 146850; Serviciul Circulație - 140070.
☎ SERVICII MEDICALE MOBILE (asistență medicală de urgență la domiciliu): 113130/569, zilnic între orele 7,00-23,00
☎ AGENȚIA C.F.R.: 147673
☎ INFORMAȚII GARĂ: 146333
☎ AUTOGARĂ: 146587
☎ TAXICOM, dispecerat: 953, 146593
☎ AGENȚIA TAROM: 115239
☎ INFORMAȚII AEROPORT: 178126
☎ STAȚII PECO: Baș Ceauș - 176865; Aurel Vlaicu - 175872; Bucium - 132891; Crișan - 112182; Păcurari - 164142; Sărărie - 147480.
☎ A.C.R. - informații utile: 112345, 130177.
☎ DISPECERATE: R.A. Gaz-Metan - 141737; R.A. Apă-Canal - 142451; Renel - 147070, deranjamente - 147070; Termoficare - 141956; R.A. Locuința - 112434; Telefoane - Deranjamente - 921; Protecția mediului - 147010.
☎ GARDA FINANCIARĂ: 114065, 112427.
☎ ADMINISTRAȚIA FINANCIARĂ: 143030
☎ NOTARIAT: 147574
☎ TRIBUNAL: 146300
☎ PROCURATURĂ: 212566
☎ CAMERA DE COMERȚ: 117757
☎ CENTRUL MILITAR JUDEȚEAN: 146370
☎ STATUL MAJOR JUDEȚEAN DE APĂRARE CIVILĂ: 147594
☎ HOTELURI: Moldova - 142225; Traian - 143330; Unirea - 142110; Continental - 114320; Sport - 137817.
☎ POLICLINICA CU PLATĂ: triaj informații - 117244
☎ OFICIUL JUDEȚEAN PENTRU PROTECȚIA CONSUMATORILOR: 145392.

Monitorul cotidian de informații

Str. Smîrdan nr. 5 ■ Tel. 17.25.57;
271271; 271333; 271467 (centrala)
■ Fax 27.04.15
■ Publicitate tel./fax 14.47.76
■ REDACTOR SEF - Dan Radu
■ REDACTOR SEF ADJUNCT - Ovidiu Șimonca
■ SECRETAR GENERAL DE REDACTIE - Marius Cristian

SEFI DEPARTAMENTE:
■ Eveniment local: Toni Hrițac (int. 110)
■ Investigatii: Vali Știrbu (int. 110)
■ Eveniment national si international: Cristian Racu (int. 110)
■ Economic: Coștel Stroescu (int. 117)
■ Cultură: Dorin Popa (int. 109)
■ Sport: Nicolae Grecu (int. 107)
■ Redactor de serviciu: Constantin Iurașcu (int. 124)
■ Fotoreporter: Constantin Plop
■ Grafică: Lucian Amarii, Daniel Melinte
■ Publicitate: Cristina Labonțu (int. 122, fax 144776)
■ Difuzare: Mihai Tudose (int. 120)
■ Contabilitate: Antoneta Filip (int. 112)

NORD-EST PRESS
- agenție de presă -
Str. Smîrdan nr. 5 ■ Tel. 17.25.57;
271271 (centrala) ■ Tel 14.56.10
■ EDITOR: Mona Dîrțu

EDITOR
NORD-EST
Str. Smîrdan nr. 5 ■ Tel. 17.25.57;
27.12.71
■ Fax 27.04.15
Director general: ALEXANDRU LĂZESCU
Director editor: FLORIN ZAMFIRESCU
Director de marketing: CEZAR CALUSCHI
Director executiv: GABRIEL RUSU

ABONAMENTELE se pot face la orice Oficiu Poștal din țară.
MONITORUL figurează în catalogul Presei interne la poziția 838.

TIPAR OFFSET: MULTIPRINT, Iași str. Sf. Lazăr nr. 49

FILM

Astăzi, la Telecinematecă

Sophie 's Choise

■ *Alan J. Pakula - "Sophie a ales"*

Din întreaga evoluție a cinematografiei universale, ca opere de artă, ca filme foarte bune sau capodopere, nu reținem, fără exagerare, nici o mie de exemplare. Dar acestea justifică existența unui limbaj, specific, a unor criterii specifice, a unei finalizări artistice. Repet o afirmație pe care, de mai multe ori, am făcut-o în paginile acestui cotidian: pînă în prezent, cel mai profesionist și cel mai constant furnizor de filme de consum, de "kitsch"-uri, este Hollywood-ul, la modul programatic. Dar, în definitiv, nu are importanță cîte filme "vedem" ci de cîte ori "re-vedem" filmele foarte bune, capodoperele. Sintetizînd, generalizînd, extinzînd afirmația la toate artele, la cultură, sub toate aspectele, nu "lectura" este atît de importantă, ci "re-lecturile".

Alan J. Pakula (New York, 7 aprilie 1928) este un regizor de valoare medie, dar o prezență de reținut, la modul selectiv. A urmat studii la Universitatea din Yale. La început a practicat regia de teatru și actoria. În cinematograf debutează în 1949, ca asistent în Departamentul desen animat, în cadrul Studiourilor "Warner Bros". Se transferă, pentru mai multi ani, la studiourile "Paramount" unde, ca producător, în 1957, debutează cu filmul lui Robert Mulligan, "The Far Strikes Out" ("Prizonierul fricii"). Imediat, împreună cu acesta, va alcătui propria casă de filme, fenomen ce se extinde pînă în anii '70, în intenția, mai ales, a actorilor și a regizorilor de film, de a scăpa de sub "tutela" incomodă a producătorilor. Între anii 1962-1969 ei produc mai multe filme, toate semnate de Robert Mulligan. Și Alan J. Pakula, în 1969, se hotărăște să semneze propriile sale filme. Astfel, în primul său film, "Bietul cuc", din 1969, oferă actriței Liza Minelli un prilej de necesară afirmare. Filmul următor, din 1971, "Klute" îl confirmă ca un creator de "operă cinematografică". În rolul unei prostituate, Jane Fonda are o memorabilă realizare, prin acest rol desprinzîndu-se de filmele facile, scandaloase, ale temporarului său sot, Roger Vadim care, jignitoare pretenție, voia să facă din valoroasa actriță o "Brigitte Bardot" a Americii. Următoarele filme sînt de substanță politică, "The Parallax View" ("În paralaxă"), din 1974, și "All the President Man" ("Toti oamenii președintelui"), din 1976. Acesta este un film de excepție, nu numai ca subiect, ca temă, ci și ca valoare artistică și ecou în conștiința publică. Este vorba de evocarea "afacerii Watergate" cînd, în 1970, doi gazetari de la "Washington Post", au descoperit că, însuși președintele Americii era implicat în "ascultarea convorbirilor telefonice" ale celor mai apropiați colaboratori ai săi. Efectul? Președintele Americii a demisionat, încheindu-și, prin ratare, cariera politică. Momentul a fost extraordinar pentru a demonstra forța presei ca formă a conștiinței publice. Acest film, în fine, ne convinge de "stilul" lui Alan J. Pakula: stăpînirea artei vizualizării, ce se realizează, de obicei, prin divizarea spațiului și re-compunerea lui, sugerînd o anumită atmosferă, o anumită, dar deschisă, semnificație, prin de-dublarea spațiului, prin întrebuințarea pretențioasă, chiar savantă, dar, totuși, nu cu prețiozitate, a decorurilor. Acordă o elegantă și delicată atenție actorilor pe care îi lasă "să ajungă la exprimarea integrală a talentului lor", cum se proceda, frecvent, la "Studioul actorilor". Se remarcă, în filmele sale, ideea "lumii ca labirint" și ambiguitatea personajelor, altfel spus, ideea relativității naturii, condiției și existenței umane, efect, dar și cauză a complexității și imprevizibilității firii sale. De aceea, în filmele sale, cele mai bune, personajul are deschidere mitică, o dimensiune cosmică. Așa cum este cazul cu acest film, "Sophie a ales", cunoscut, la noi, și sub titlul, "Alegerea Sophiei" (1982). Spațiul dramei este, prin extindere, "scena lumii", iar locul și timpul, o situație limită, momente din timpul celui de-al doilea război mondial, în Polonia. O tînără evreică, strălucit interpretată de Meryl Streep, este obligată să facă o alegere. Dar o alegere care o angajează total și definitiv. Care "va trăi", care "trebuie să trăiască" dintre cei doi copii ai săi, adică, dintre cele două idealuri ale sale? De ce este pusă să aleagă? De ce tocmai ea? Cîtă inimă și cîtă minte va folosi, ea, Ea, Femeia, în "implacabila alegere"? Trebuind să aleagă ea se exprimă pe sine, va folosi, în felul ei, libertatea. În fond, Ea se află în fața unei decizii supreme. Se va confirma sau se va anula ca om. **(Mircea DUMITRESCU)**

Cea mai mare actriță franceză se destăinuie

Jeanne Moreau - jurnalul unei femei cu suflet mare (3)

- A existat o "perioadă Orson Welles".

- Marea epocă a lui Orson era Orson însuși. Lucra concomitent la două-trei filme. Nu știam niciodată unde este. Avea o doamnă foarte pricepută la Londra, Mrs. Rogers. Ea era "cutia lui de scrisori", secretara, telefonista. Sunînd-o pe ea aflai unde este Orson. Într-o zi m-a chemat la Madrid. Și a fost "Falstaff". Sau venea la Paris, la Hotel Meurice. Îmi amintesc o seară cînd am băut prea mult cherry. Nu aveam obiceiul să beau. Dar mi-a plăcut așa dulce cum este. A doua zi nu mai aveam... picioare. De la fereastra apartamentului lui Orson se vedea gara Orsay. M-a întrebat: "What 's that?" "Este «railway station», unde sînt așteptați șefii de stat, regii, reginele..." "Mergem acolo". Și s-a turnat "Procesul" la Orsay...

- Ați ținut mult la Orson.

- Toți l-am iubit. Toți. Printre marile întîlniri ale vieții mele, să nu-l uităm pe Jean Marais. Trei ani de teatru împreună cu el. "Mașina infernală" de Jean Cocteau: Elvira Popesco era Jocasta, Jeannot, Oedip, iar eu, Sfinxul. O aventură extraordinară. Apoi a fost "Pygmalion" - un succes enorm al lui Marais - pe care l-am întrerupt pentru o vreme pentru a turna "Elena și bărbații", de Jean Renoir. Aceasta a fost întîlnirea cu Renoir, cu care am făcut proiecte mari, dar care nu s-au realizat, din nefericire. Așa s-a întîmplat și cu Fritz Lang, Cukor, Ulmer sau Hitchcock...

- E trist...

- Nu. "C 'est la vie"

- Este plăcut să fii celebru sau nu?

- La început m-a deranjat puțin. Mai ales în vremea relației mele cu Pierre Cardin. Făcusem "Eva" de Losey. Trebuia să merg la domnișoara Chanel pentru costume. Ea mi-a spus: "Micuțo, nici nu poate fi vorba. Plecăm în vacanță. Du-te mai bine la «croitorașul» despre care deja se vorbește". Ea m-a trimis la Cardin. "Coup de foudre". Și cu toate inconvenientele unei publicități nedorite...

- Tot în pleiada întîlnirilor este și Marguerite Duras.

- În chestiunea asta e ca și cu: cine a fost mai întîi: găina sau oul? Nu mai știu dacă Florence Malraux, în vremea aceea ziaristă la "Express", mi-a facilitat întîlnirea cu Marguerite Duras sau invers. Citisem "Un baraj în Pacific" și "Căluții Tarquiniei". Se puteau face filme frumoase. Am discutat cu Peter Brook mai întîi, apoi cu Tony Richardson, căruia i-am dat "Marinarul din Gibraltar".

- Din cauza scenariilor după romanele Margueritei Duras ați fost considerată o actriță intelectuală.

- Intelectuală? Nu mă deranjează, dar nu e adevărat. Sînt chiar contrariul unei astfel de actrițe. Nu am distanța, profunzimea necesară. Dimpotrivă, sînt o intuitivă.

- Regretați acum că ați refuzat anumite propuneri de filme?

- Nu. Mi-am urmat intuitiv înclinațiile. Mai erau și poveștile de dragoste... Și nici nu sînt o femeie-orchestră, nu pot face totul în același timp. Și căsătoria mea cu William Friedkin (regizor american) a întrerupt multe relații.

- Deci cînd ați devenit americancă, ați hotărît să nu mai faceți film?

- Nu. El a spus-o. Poate de asta nici căsătoria n-a mers. El era regizor, eu actriță. În plus, lucram la Hollywood cu Henriette Jelinek la scenariul filmului "Adolescentul". William n-a suportat. I-a telefonat impresarului meu: "Nu o mai reprezinți pe Jeanne Moreau, ci pe d-na Friedkin". M-am înfuriat și i-am spus: "Ai citit pe vreun afiș scris «d-na Friedkin»?" Mai tîrziu am aflat că-mi blocase mai multe proiecte de film. Pe scurt, din ziua în care ne-am căsătorit, deja se terminase.

- Mi-ați vorbit despre primul film. Să trecem la regie, în general. O considerați o urmare firească în meseria de actriță?

- Asta decurge din experiența mea de actriță, din dragostea mea pentru cinema, pentru actori. Nimic din ceea ce îi preocupă, din ceea ce îi emoționează, îi exaltă nu-mi este străin. Cînd văd o tînără actriță simt imperios nevoie să o ghidez. Îmi vin lacrimi în ochi...

- Cu toate că e multă lume în jurul dvs.,se simte un fel de solitudine.

- Îmi place singurătatea. Dar este o capcană. Poți să clachezi. Nu există creativitate dacă nu o împarți cu cineva. Mi s-a întîmplat zile la rînd să trăiesc fără să-mi aud glasul... Aplecarea aparte către singurătate vine de departe, din copilăria mea.

- Cînd cineva vă vede sau vă ascultă are impresia că nu aveți regrete.

- Părerile de rău nu-mi stau în fire. Mai curînd sînt exigentă. Natura mea este cea a unuia care merge mai departe. Mereu și mereu.

- În concluzie, sînteți o optimistă.

- Sînt fragilă și lucidă în același timp. Îmi place creativitatea, generozitatea, energia. Văd partea plină a paharului, dacă vreți. Trebuie să tinzi către foarte bine, către excelență.

- Grație acestui principiu se poate continua, în general?

- Imobilitatea este moartea!

(Traducere și adaptare de A. M. VIȚCU)

Îți încălzește sufletul
la 40°
Alexander
VODKA
Alexander
VODKA
Salvasal
GROUP
tel/fax: 032-211.196

Filmele acestei săptămîni

"Un indian la Paris"
Producție Franța, 1994.
Comedie cu Thierry Lhermitte, Ludwig Briand, Miou-Miou, Patrick Timsit. Premieră.
Cinema"Victoria"
(tel. 112502)
orele: 9,00; 11,00; 13,00; 15,00; 17,00; 19,00

"Superpolițistele 2" Producție SUA, 1994. Film de acțiune cu demonstrații de artte marțiale.
Premieră
Cinema "Republica"
(Telefon: 114327)
orele: 9,00; 11,00; 13,00; 15,00; 17,00
Ora 19,00:
"Hărțuire sexuală"
Thriller cu Michael Douglas și Demi Moore

"Timecop - Hărțuială dincolo de moarte"
Producție SUA, 1994. Thriller horror cu Jean Claude Van Damme
Cinema "Copou"
(Telefon: 145738)
Orele: 9,00; 11,00; 13,00; 15,00; 17,00.
Ora 19,00:
"Erou din întîmplare"
Producție SUA 1992

"Gravidul"
Comedie de anticipație cu Arnold Schwarzenegger
De vineri pînă luni (23-26 iunie)
orele: 11; 13; 15; 17; 19
Cinema "Dacia" (Telefon: 164740).
"Star Trek Generations. O aventură la marginea Universului"
Producție SUA, 1994.
De marți pînă joi (27-29 iunie)
orele: 11; 13; 15; 17; 19

Turnul de fildeș
Librăria de pe scări
organizează
în fiecare lună
o tombolă de carte.
Pentru fiecare carte cumpărată, clienții noștri primesc un Talon de participare numerotat. Talonul se completează în două exemplare, cu numele și prenumele participantului, numărul de telefon (sau adresa). Un exemplar rămîne la librărie, celălalt este păstrat de client. Tragerea la sorți se va efectua în ultima zi de joi din fiecare lună, la orele 18, la sediul librăriei, în prezența participanților. Numerele cîștigătoare vor primi, gratuit, cărți în valoare de
15.000 lei (premiul I)
10.000 lei (premiul II) și
5.000 lei (premiul III)
Bd. Copou nr. 3-5, Casa Conachi, telefon 112967

HOROSCOP

BERBEC

(21 mart. - 20 apr.):

Sentimentul de stabilitate s-a mai consolidat și datorită dispariției unor amenințări care vi se păreau, la un moment dat, iminente.

TAUR

(21 apr. - 20 mai):

Diferențele de opinie se pot accentua și pot conduce la dispute severe. Puteți cere celuilalt să fie mai conciliat numai dacă și dvs. sînteți.

GEMENI

(21 mai - 21 iun.):

Au venit întăriri, puteți privi viitorul apropiat cu mai multă liniște. Căutați să respectați înțelegerile pe care le-ați stabilit cu partenerii.

RAC

(22 iun. - 22 iul.):

Starea de oboseală s-a instalat pe un fond de nemulțumire generală. Puțin sport v-ar reconforta și v-ar readuce la tonusul de care aveți nevoie.

LEU

(23 iul. - 22 aug.):

Mijloacele la care apelați sînt adecvate, va trebui doar să le nuanțați. Evenimentele se vor precipita, dar derularea lor vă avantajează.

FECIOARĂ

(23 aug. - 22 sept.):

Nu vă grăbiți în judecățile dvs., multe lucruri sînt contrare aparențelor. Orice pas greșit vă poate costa acum mai mult decît banii.

BALANȚĂ

(23 sept. - 22 oct.):

O serie de încercări dificile vă țin în stare de încordare, dar totul se termină cu bine. Nu va urma o perioadă de liniște, dar nici de griji.

SCORPION

(23 oct. - 21 nov.):

Prestigiul dvs. este în creștere, dar dvs. nu vă savurați încă succesele. Aveți, totuși, grijă să nu cădeți în cealaltă extremă.

SĂGETĂTOR

(22 nov. - 21 dec.):

Condițiile vă sînt favorabile, dar ca să reușiți e bine să vă fixați un singur obiectiv. Discuțiile sînt productive numai dacă se poartă la obiect.

CAPRICORN

(22 dec. - 19 ian.):

Rutina vă ajută să faceți față unor solicitări exagerate, dar nu veți avea motive de mulțumire din simpla îndeplinire a sarcinilor.

VĂRSĂTOR

(20 ian. - 18 febr.):

Ambițiile dvs. se îndeplinesc, din păcate, în urma unor compromisuri. Încercați să diminuați efectul pe care l-ar putea avea în imaginea publică.

PEȘTI

(19 febr. - 20 mart.):

Sînt prea multe sensibilități de menajat și dacă nu se tocesc asperitățile e de așteptat ca focarele de conflict să explodeze în mai multe locuri o dată.

LEGENDA:

- **- vă paște ghinionul**
- **- prudența e mama înțelepciunii**
- **- n-aveți nimic de pierdut**
- **- șansa vă surîde**

INTEGRAMA ZILEI

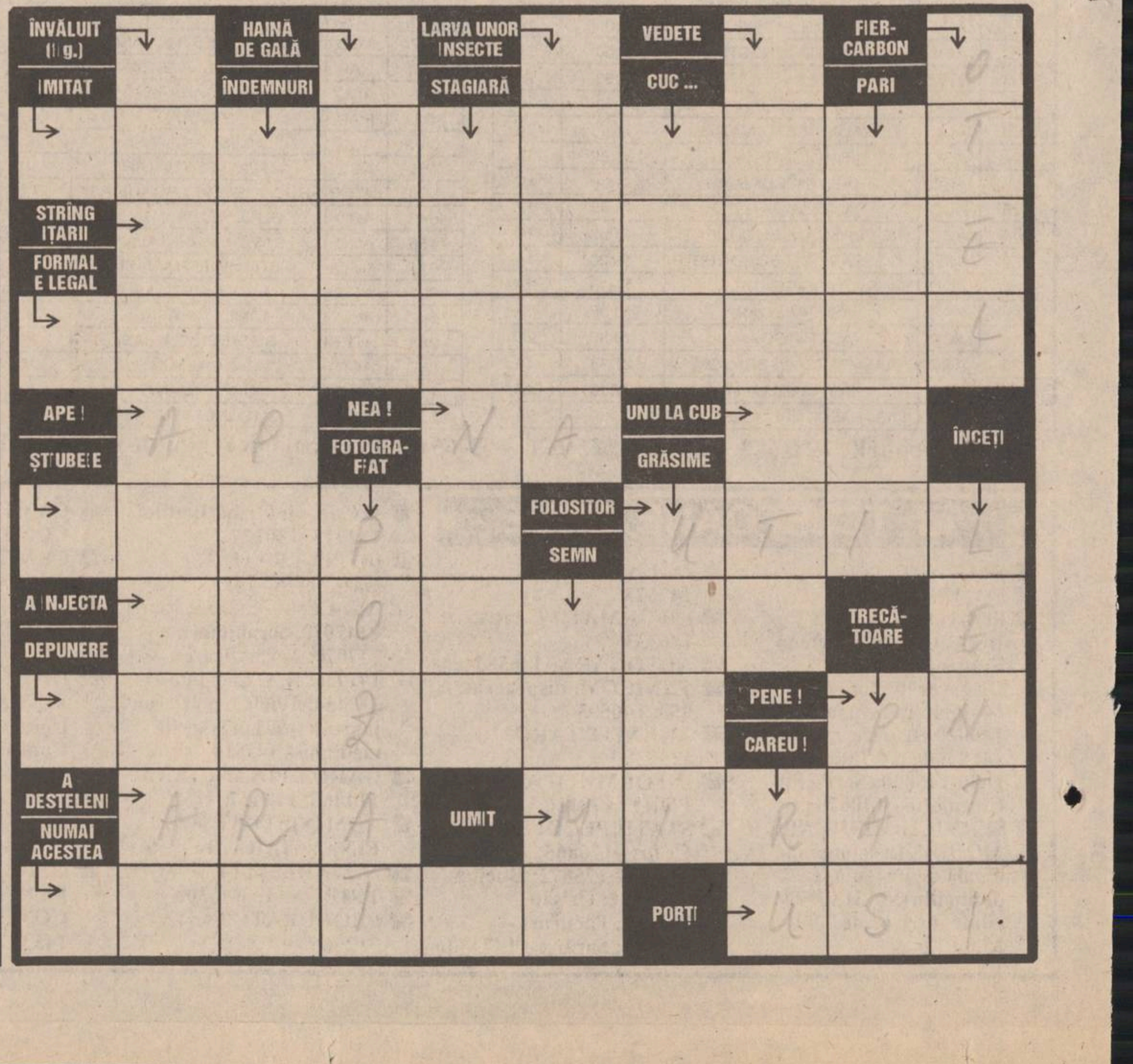

COMENTARIUL ZILEI

Inflația și dobînzile

Ilie ȘERBĂNESCU

editorialistul postului de radio PRO FM, redactor la revista "22" și la postul de radio Europa Liberă, unul dintre cei mai buni comentatori în probleme economice.

Textul a fost citit la Radio PRO FM, pe 25 iunie 1995, și a fost transmis de agenția Mediafax

Guvernatorul Băncii Naționale s-a declarat vădit satisfăcut de modul în care arată statisticile privind evoluțiile din economia națională, insistînd îndeosebi asupra faptului că acestea pun în evidență o temperare netă a inflației, o reluare a producției și o păstrare pe fond a stabilității leului. Dînsul a anunțat că, în măsura în care inflația în continuare se va situa sub 2-2,5% lunar, Banca Națională va avea în vedere noi reduceri, de data aceasta mai semnificative, ale dobînzilor, în scopul stimulării activității economice. Dînsul a declarat că Banca Națională a evitat să procedeze pînă acum la o reducere semnificativă a dobînzilor temîndu-se ca nu cumva aceasta să determine un recul al depunerilor în sistemul bancar, punîndu-se astfel în pericol încrederea în moneda națională. Dar creșterea în continuare a acestor depuneri din partea populației ar fi, potrivit guvernatorului, o încurajare în directia reducerii dobînzilor, prin care s-ar putea ieftini creditul pentru activități economice.

Fără îndoială, în condițiile temperării inflației, devin nenecesare și chiar dăunătoare economiei dobînzi prea mari, în măsura în care și la niveluri mai scăzute se pot asigura rate real-pozitive, adică acoperitoare ale inflației. Numai că actuala temperare a inflației - despre ale cărei dimensiuni optimiste vorbesc mai degrabă statisticile decît realitățile - a intervenit oricum doar ca urmare a unei politici monetare restrictive și nu ca urmare a unor schimbări structurale în economia reală, adică în întreprinderi, care să îi dea soliditate și durabilitate.

De fapt, nimic nu s-a prea schimbat la nivel microeconomic, pe linia asanării prin restructurare și privatizare a sectorului neviabil al economiei. Temperarea inflației este un produs rezultînd aproape în totalitate din majorarea dobînzilor, combinată cu alimentarea economiei pe perioade îndelungate cu emisiuni monetare sub nivelul creșterii prețurilor. Dacă răgazul oferit de politica monetară restrictivă prin stabilizarea la nivel macroeconomic nu a fost folosit pentru demararea asanărilor la nivel microeconomic - și răgazul a fost, de fapt, irosit - relaxarea politicii monetare restrictive, printre altele scăderea dobînzilor, nu poate decît reambala inflația. Mai concret: o ieftinire a creditului, binefăcătoare pentru sectorul viabil al economiei, ajunge inevitabil și la dispoziția sectorului neviabil, în colimatorul căruia semnifică reactivarea producției pe stoc, fără piață, sau a producției subcompetitive calitativ și financiar, ceea ce înseamnă, de fapt, îngreunarea balastului care atîrnă de gîtul economiei românești, riscul reambalării inflației și degradării cursului leului. ■

CAFEAUA DE DIMINEAȚĂ

Sub pulpana lui Eminescu - George Tutoveanu, din Bîrlad

Aurel LEON

La Agapia, scriitorii erau atît de la ei acasă, încît în muzeul mănăstirii există și un colț al literaturii. Aici au locuit și scris Hașdeu și Iulia, Vlahuță, Delavrancea, Coșbuc, Caragiale, Duiliu Zamfirescu, Ibrăileanu, Topîrceanu, Ionel Teodoreanu, Otilia Cazimir și cîți alții... Astăzi, Agapia a încetat de a mai fi un refugiu al liniștii, un ostrov de viață tihnită în singurătăți; e așezare climaterică. Mai ales în lunile de sezon e o adevărată vamă a neastîmpărului turistic modern: veni, vidi, vici. De aceea, doar în perioadele de acalmie, cînd așezarea de chilii cochete își trage sufletul, deci toamna tîrziu și primăvara, puteam avea delectarea de a-i întîlni în "plimbarea de pe gîrlă". La același ceas cînd toaca aruncă grăunțe sonore păsărilor ce trag după ele vălul vecerniei, la casa Delavrancea de lîngă casa Grigorescu, și aceasta de lîngă casa Vlahuță (toate au rămas ca în familie), se deschidea portița laterală și ieșea întîi un bărbat înalt, încă semeț, urmat de o doamnă mică, mică și încă vioaie. Pornesc alături de șosea pentru a se abate îndată la stînga și a urma în sus meandrele prundului. Fără să-și dea seama, el o ia înainte, adîncit în gînduri, dar o așteaptă curînd și pe ea. Atunci firava bătrînică, adusă de șale ca o vrăbiuță sub ploaie, caută un dîmb și, urcată pe el, reușește să ajungă spre a-i aranja protectoare fularul bătrînului. El o apucă tandru de braț și pornesc mai departe. Sînt octogenari, iar acela care trebuia să le susțină bătrînețea, retezat de tuberculoză la 20 de ani, doarme de mult între Vlăhuțeștii de la Bogoslav, în țintirimul satului.

Îmi potrivesc anume plimbarea ca să ne încrucișăm și, schimbînd cîteva cuvinte cu profesorul I. D. Ștefănescu, acest savant de renume european, dar prea puțin pus în valoare la el acasă, să mă odihnesc în privirea de azur emailat a doamnei Margareta, mezina lui Al. Vlahuță. Cum a putut rămîne atît de tînăr albastrul ochilor blînzi e un secret, după cum e o tainică plăcere să te afli în căsuța Delavrancea, fie ascultînd-o pe duduia Margareta povestind despre "tataia", fie pe Cella Delavrancea evocîndu-i pe cei trei nedespărțiți": Caragiale, Vlăhuță și Delavrancea - la care l-aș mai adăuga pe N. Grigorescu.

Se zice că Vlahuță avea o voce captivantă de bariton, catifelată, și o comportare proprie țăranilor. De fapt, nici Delavrancea nu era altfel: bun vorbitor și rustic în ținută.

- Vlahuță a exercitat o influență nebănuit de puternică asupra generațiilor dintre cele două secole, îmi spunea șoptit, în căsuța lui de la Bîrlad, poetul George Tutoveanu. Era o personalitate hipnotizantă, cu părul lui rămas negru, căzîndu-i șăgalnic pe frunte, cu ochi pătrunzători, cu voce aromitoare a flori de Moldova. Acest om scund, îmbrăcat cu straie aspre, era născut să fie blîndețe, înțelepciune, nepărtinire, suferință. Vlahuță e nedreptățit de istoria literară, care îl judecă strict după operă, nu și după mișcarea literară întreținută. Prin el au urcat multe generații către Eminescu. Oriunde se afla, el polariza forțele intelectuale, răspîndea setea de cultură. Nu mă sfiesc să mă consider un învățăcel al lui, dealtfel ca și Sadoveanu, care, la începuturile lui, l-a avut drept model, ca și Brătescu-Voinești și mulți alți scriitori, deși poate că ei n-o mărturisesc.

George Tutoveanu pe stradă la Bîrlad (1950)

George Tutoveanu, acest om mărunțel, blînd, cu ochelari de miop, mers de catifea și voce sfioasă, părea de fapt un erou din Vlahuță, format și rămas în atmosfera orășelului de provincie, cerc închis în preocupările lui pe deoparte, zbătîndu-se pe de alta să se impună în afară prin tot ce poate da aria geografică respectivă: folclor, tradiție, valori locale, dar atent tot timpul la propriul ombilic. Refugiul lui Vlahuță la Bîrlad, șederea lui în casa profesorului Eugeniu Bulbuc a fost un magnet ce a polarizat energiile culturale într-un conclav căruia "într-o clipă de entuziasm și fără nici un gînd de fală i-am zis Academia bîrlădeană". (1 mai 1915)

De ce, în liniștea molcomă de la Agapia, privind din cerdacul cu flori cuvioase spre geamlîcul înalt de sub pădure al casei Vlahuță, mă poartă gîndul spre Tutoveanu de la Bîrlad? Probabil din același motiv din care, în căsuța de pe str. Epureanu din Bîrlad, privind chipul liniștit al poetului, atît de împăcat cu rosturile lumii, îmi sunau în urechi cuvintele lui Tudor Arghezi: "Sînt peisaje în care ai vrea să ai un bordei și, la o cotitură de munte, dai de o casă cu cerdac în care ai dori să te hodinești. Tutoveanu e un peisaj cu brazi și o casă cu cerdacul pe izvoare".

Arghezi îl vedea cu "pelerina lungă, neagră și dedesubt cu spadă de smalț"; eu, odihnindu-mi privirea pe figura-i florentină, îl vedeam drept un cavaler întîrziat al "duioșiei romantice" (Const. Ciopraga), ce din Vlahuță descinde.

- De ce n-ai rămas la Fălticeni, maestre?

- Fiindcă adoptasem pseudonimul și nu-l puteam schimba în Fălticeneanu, glumește dînsul pentru ca apoi, devenind serios: fiecare zi petrecută în alt loc decît la Bîrlad o consider pierdută. Și începe să-mi descrie peisajul bîrlădean ca în "România pitorească". Mie însă îmi răsună în amintire o strofă ca de cîntec:

"Departe, spre zarea de unde vin norii

Și soarele-adoarme-n noian de văpăi

Și toamna se-nșiră fugarnici cocorii.

Acolo-i Moldova, măi murgule, măi".

O cadență precisă, rară, de seară, cu cirezi ce vin alene spre sat, ca în Eminescu, cu o nostalgie oftată de Vlahuță și cu aleanul pentru Moldova din romanul istoric al lui Sadoveanu.

Casa de la Agapia, cu brazi și cu cerdacul pe izvoare, e a lui Vlahuță, avîndu-i vecini pe Delavrancea, Grigorescu, Caragiale. În odăi sînt scoarțele Vlăhuțeștilor, cei strămutați rînd pe rînd de la Bîrlad.

Peste turle trece în susur ușor dorința poetului tutovean: "Să mă cuprinzi cu dragoste de mamă/ La sînul tău cel cald, Moldova mea". ■

CAPETE DE RÎND

Duminica în iarmaroc

Nichita DANILOV

Situat sub dealul Galata, între cartierele Mircea cel Bătrîn și Alexandru, mărginit pe de o parte de rîul Nicolina și de Bahlui care vin din două puncte opuse ale orașului și se întîlnesc aici, sub pod, talciocul, în zilele de duminică, este vizitat de cel puțin un sfert din populația Iașilor. Prima impresie pe care ți-o faci aruncînd ochii peste mulțimea pestriță care geme aici este nu tocmai agreabilă. Privind lucrurile scoase la vînzare, înșirate pe jos, pe ziare sau pe diferite covorașe, nu este plăcut. Poți vedea expuse la vînzare și crătiți vechi, și polonice cu smalțul căzut, pantofi cu talpa desprinsă dar bine văcsuiți, ceainice, chiloți purtați și răspurtați, tricouri uzate, dar și tricouri noi, aparate de radio desfăcute în bucăți și care se vînd cu amănuntul, dar și tranzistoare noi care cîntă de-ți fac timpanul ferfeniță, biciclete de tot felul, motociclete, televizoare în culori și televizoare albnegru, lanțuri, lănțuge, cabluri pentru antene, antene întregi, rochii decolorate, rochii de mireasă, paltoane, ceasuri electronice, bancnote uzate etc. etc.; într-un cuvînt tot ce se poate vinde și cumpăra. Orașul, în zilele de tîrg, pare să-și expedieze aici, odată cu o parte a populației, și toate hîrburile care nu mai sînt de nici un folos. Printre hîrburi mai apar însă și lucruri din cele mai neașteptate. Cele care n-au încăput în consignații sau n-au fost achiziționate de Anticariat. Talciocul pare să fie împărțit în mai multe sectoare. Sectorul haine vechi și lucruri vechi. Sectorul casetofoane. Sectorul biciclete. Sectorul piese de schimb. Sectorul cărți (care de fapt se amestecă printre toate celelalte sectoare, astfel că, trecînd printre lucrurile expuse la vînzare și privind cîte o carte rătăcită printre ele, îți spui: nu există realitate fără literatură. Și cum realitatea poate fi de mai multe feluri, literatura este și ea de multe genuri: cărți prăfuite, romane de aventuri, manuale școlare, reviste porno etc. Nici nu știi la cine sau la ce să te uiți mai întîi: la oameni sau la obiecte. Fiecare obiect posedă mai multe fețe, ce vin deopotrivă din viitor și din trecut. Sectorul mașini și aparate, sectorul animale, care se întinde de la Casa Lișman pînă la podul ce leagă cartierele Galata și Mircea cel Bătrîn. Traversez podul și intru în talcioc.

Prima imagine: o doamnă cu picioarele încrucișate turcește stă pe un preș și roade un ditamai știulete. De unde o fi găsit porumb copt la ora asta? Pare desprinsă din ***Povestea poveștilor*** lui Creangă. Lîngă ea, două păpuși. Ambele fără picioare. Una din păpuși, de culoare arămie, în loc de picior are o pensulă. Mai lipsește șevaletul ca natura moartă să fie completă.

Îmi iau inima în dinți și plec mai departe, înfundîndu-mă tot mai adînc în jungla duminicală. Mă ciocnesc după cîțiva pași cu un om care duce într-o mînă o spirală de aramă și în cealaltă o pălărie de pai cu borurile îndoite-n sus. Omul îmi probează pălăria din mers, îndesîndu-mi-o pe cap, dar văzînd că e prea strîmtă, dă a lehamite din mîini și pleacă mai departe.

Stopat, oarecum, din avîntul meu matinal, traversez în grabă sectorul haine vechi și ajung la piese de schimb. Zăresc printre rulmenți, pistoane, piulițe, șuruburi, roți dințate, patru bancnote: două de cinci ruble, două de o sută și o bancnotă de o leva. Privesc chipul lui Lenin de pe rublele decolorate și-l întreb pe vînzător dacă sînt de vînzare. Sînt pentru colecție. Nu doresc să le cumpăr? Azi n-au valoare, fiind ieșite din uz. Peste cinci ani însă, fiecare rublă va face cel puțin o mie de dolari. Îl sfătuiesc pe talciocar să se ducă cu ele la dl. Grumăzescu, de la ***Galeriile Anticariat***, care achiziționează fel de fel de lucruri vechi, înghesuindu-le în beci și la subsol. Domnul cu rublele fusese deja la ***Galeriile Anticariat***. N-avea prea multe cuvinte de spus despre patron. "Poate că e prea cult, zise, și din cauza aceasta e pretențios. Mai bine m-aș fi înțeles cu Lișman, dar din păcate a murit..."

... Îmi fac drum pe lîngă o tarabă pe care e așezat un tranzistor marca ***Internațional***, dat la maximum. Se transmite muzică religioasă. Ce caută oare Iisus în toată această lume pestriță? Ascult predica și plec mai departe. În sfîrșit, iată-mă și la ***sectorul vite***. Miros de baligă și guițat de porci. Direct din căruțe, se vinde vin și rachiu. Trei sute cincizeci sfertul de vin și trei sute de lei suta de rachiu. Rachiul miroase îngrozitor. Duhnește de la o poștă. Orice ai spune, dar la Anticariat nu întîlnești asemenea mirosuri. Acolo miroase doar a cărți, mașini de scris, și cel mult a pisică.

Mă opresc lîngă o căruță în care se află un porc. Pe oiște atîrnă un tranzistor, din care se aude aceeași muzică transcedentală. Țăranul e tuciuriu, ca de altfel și porcul.

Îmi fac cruce și trec mai departe, spre "ieșire".

În stînga mea, apa rîului Nicolina sclipește de murdărie. Se văd cîrduri de rațe cu ciocurile înfundate în apă. Mai încolo, nu departe de pod, văd trei crîsnice ba ridicîndu-se, ba coborînd de pe mal. Dinspre mănăstirea Galata se aude un dangăt de clopot. În dreapta mea, doi țărani se ceartă pentru un pahar de vin, care dintre ei să-l bea primul.

O, lume, lume de duminică, frumoasă ești ca în ziua cea dintîi! ■

UNGHIUL DE TRAGERE

Un epilog fericit

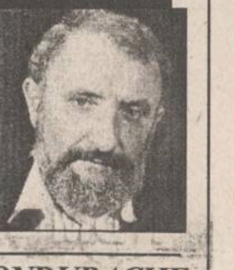

Val CONDURACHE

Dacă pagina în care e găzduită rubrica mea nu ar fi fost trimisă la această oră la tipar, aceste rînduri, scrise la numai cîteva minute după încheierea meciului de baraj Lynx-Electroputere Craiova ar fi putut fi citite în ziarul de luni. Mărturisesc, în felul acesta, că am stat cu urechea lipită de aparatul de radio și că, în ciuda tuturor supărărilor și anatemelor mele, nu am încetat să trag cu coada ochiului spre pagina de ziar în toți acești zece ani cît Politehnica a lipsit din divizia națională, deschizînd-o cu frică la pagina "fotbal", unde m-au așteptat, de fiecare dată, cînd una caldă, cînd una rece. Aproape că nu voiam să-mi recunosc nici mie interesul pe care, de fapt, nu l-am pierdut niciodată. Ca suporter, am trăit destule dezamăgiri. Dacă m-aș fi mulțumit cu puțin, aș fi exaltat la fiecare promovare, m-aș fi cățărat pe soclul statuilor din Copou sau din centru la fiecare victorie și aș fi atins culmea extazului cînd Moldoveanu a devenit golgeter al diviziei A, iar echipa s-a clasat pe locul 8, la adăpost de orice emoții. Mie mi-a fost dat să cer întotdeauna mai mult de la mine, să nu fiu niciodată pe deplin mulțumit nici de paginile pe care le scriu, nici de principiile pe care le afirm și le trăiesc. Asta pentru că natura mea nu se află în luptă cu un alt adversar, ci cu ea însăși, și pentru că nici un succes împotriva altuia nu m-a scutit de reproșuri dacă nu a fost și o victorie în fata mea. Au fost situații în care, învingător fiind, mă socoteam învins acolo unde un altul și-ar fi savurat triumful; eu trăiam doar cu amărăciunea insuccesului de nimeni știut. Poate că din cauza aceasta am cerut de cînd mă știu și celorlalți să nu se oprească în punctul în care i-au adus puterile proprii și norocul. Poate de aceea m-am despărțit de Politehnica, nu în momentul unei retrogradări, ci într-un sezon cînd echipa, condusă de Vasile Simionaș, realizase un parcurs liniștit, îngenunchind pe cîteva din echipele mari. De ce am făcut-o? Pentru că echipa de atunci era una dintre cele mai bune ale campionatului, putea visa la o cupă europeană. Iar ceea ce m-a dezamăgit cel mai mult a fost resemnarea ei cu un loc onorabil în prima divizie a țării.

Pornită fără șanse în cursa pentru promovare, descumpănită periodic de lipsa banilor, echipa s-a regăsit în trei partide care îndreptățesc promovarea: cu Dacia Unirea Brăila, cu Cetatea Tg. Neamț și acest meci de baraj cu Electroputere Craiova, de fapt o solidă echipă de divizie națională. Cu toate riscurile pe care le-a implicat, "scandalul Brăila" nu numai că a scos din cursă pe Dacia Unirea, dar a mobilizat toate ambițiile locale. Lumea sportivă s-a trezit din amorțeală, iar fotbaliștii au simțit că a venit, probabil, o șansă unică, un moment de grație în cariera lor. Doi oameni n-ar trebui uitați în euforia care a prins anturajul echipei: Dan Cârlan, regizorul flagrantului delict și unul dintre principalii finanțatori ai acestei campanii, și "victima" sa, fotbalistul Leonard Cănănău, mediatorul tranzacției. Cel dintîi are dreptul la recunoștința echipei și a orașului, cel de al doilea la un dram de clemență. Nu pot ajunge pînă acolo să cer iertarea lui: nu mă lasă nici respectul legilor, nici conștiința morală. Însă la cîte aranjamente, la cîte trucaje mi-a fost dat să asist, la cîte decizii nescrise, obscure, ale cooperativelor de ieri și de azi ori ale federației (erau sezoane în care echipele retrogradate se cunoșteau mai înainte de a se începe campionatul) am fost martor neputincios, ca și dvs., pedepsirea exemplară a unui biet figurant în culisele fotbalului mi s-ar părea nedreaptă. Curățenia nu se va putea face în fotbalul nostru, unde interesele financiare sînt tot mai mari, prin incriminarea exclusivă a unor coțcari și-a coțcăriilor lor, peste care pedeapsa nu are cum să nu se abată. Marii aranjori stau însă ascunși după perdele de fum și-și rîd în barbă de pasiunile noastre naive.

Închei aici, invitîndu-vă la luciditate și exigență. Să nu facem din succesul acesta, absolut meritoriu, un capăt de linie. Cînd ne va trece euforia, vă propun să visăm mai departe. Pînă atunci, clubul ar trebui să se gîndească la un sponsor solid. Nici SC Iasi XXI, nici d-nii Cârlan și Hodea nu vor putea ține echipa în Divizia Națională mai mult de un an. În sfîrșit, nu pot să nu semnalez un crainic de fotbal absolut remarcabil în persoana d-lui Eugen Florescu. De la Cristian Țopescu și Ion Ghițulescu, nu mi-a fost dat să urmăresc o transmisie atît de clară, coerentă și pătimașă în același timp. ■

CU OCHIUL PE HARTĂ

De ce mor sindicatele

Florea IONCIOAIA

Am asistat săptămînile din urmă la agonia sindicalismului românesc. Ruptă de orice tradiție, mișcarea sindicală este identificată de obicei la noi, ca și în cazul partidelor, cu anarhismul postrevoluționar. O mică extravaganță permisă ca să fim în ton cu lumea. Totuși, în fata unui sistem care nu reacționează decît la amenințări fizice și atît timp cît partidele politice nu reușesc să iasă din adolescența lor prelungită, mulți au văzut în sindicate ultima soluție. Sindicatele par a exprima mai direct și spontan infernalul cotidian românesc.

Fenomenul sindical a apărut pentru a proteja și integra o populație urbană explozivă, odată cu nașterea societății industriale și a statului liberal.

Mișcarea sindicală și-a avut momentele sale de eroism, către sfîrșitul secolului XIX și prima jumătate a secolului nostru. În numele ideii de justiție și emancipare socială, sindicatele au reușit organizarea lucrătorilor industriali, transformarea lor într-o forță și asimilarea acestora în societatea legală.

După război, sindicatele occidentale au devenit partenere ale sistemului politic, alături de patronat, partide politice și guvern. Deși vremurile de glorie sînt departe, sindicatele rămîn și astăzi o forță, în stare să mobilizeze dincolo de convingerile politice personale - categorii întregi de populație.

Urmărită uneori de tentații contradictorii, mișcarea sindicală nu este un bloc și nici o istorie fără pată. Există în această privință, fără a vorbi de cazurile extreme, modele de succes și modele de eșec. În Germania, creșterea economică a fost însoțită de prezența unor sindicate foarte puternice, în timp ce, în țările asiatice, ca Japonia, sindicalizarea este receptată ca o erezie socială. De cealaltă parte, modelul cel mai bun de sindicate ineficiente îl avem în Franța și Italia, unde dominația comuniștilor a fost puternică și spectrul sindical, foarte larg, de altfel, a fost excesiv de politizat.

Modele de organizare și combativitate, sindicatele britanice au avut de la început relații privilegiate cu partidul laburist, cu care au împărțit anii negri în epoca Thatcher. Atît sindicatele britanice cît și cele americane au fost victimele propriului succes. Asociindu-se la putere, devenind adevărate instituții, sindicatele s-au transformat, fie în structuri ideologice fie, prin activiștii lor, într-o ***nomenclatură***. Ele au obligat salariații la cotizații forțate și patronii la costuri de producție care au făcut aceste companii necompetitive. Companiile americane de pe coasta de Est, ca ***General Motors*** sau ***United Steel***, cele mai puternic sindicalizate au început să devină nerentabile la mijlocul anilor '70. Investitorii și-au mutat centrul de interes către Vest și Sud, care astăzi sînt regiunile americane cele mai prospere. E drept că, anii Reagan și Thatcher au readus la realitate mișcarea sindicală, așa încît, dacă astăzi companiile de pe coasta de Est revin puternic, aceasta s-a făcut cu acordul și sprijinul sindicatelor, care au acceptat de bună voie reducerea de personal și scăderea salariilor.

Oricum ar fi însă, statul (ca putere politică investită de națiune), patronii (capitalul) și societatea civilă (partide, sindicate etc) alcătuiesc elemente distincte, deși inseparabile, ale sistemului politic de azi, uneori concurente dar niciodată inamice. Sindicatele nu-și pot interzice să facă politică, dar nu-și pot asuma un proiect politic general. Atunci cînd la noi principalele centrale sinicale cer demisia guvernului și creșterea nivelului de trai, ele și-au asumat o misiune de înalt risc. Purtați încă de nostalgia grevei generale și a statului sindical, liderii noștri sindicali de la care se așteaptă izbăvirea s-au trezit izolați, înotînd în ape mici, dar și într-o mare confuzie teoretică. Multă lume a fost surprinsă de apatia, iremediabilă parcă prin care populația a reacționat la apelurile sindicaliștilor. Poate părea de neînțeles într-adevăr cum se poate întîmpla ca, în fața unui asemenea declin al nivelului de trai, românii să se arate într-atît de impasibili. Chiar dacă nu e cu totul rezonabil ca sindicatele să răstoarne guvernul și nu-i poți cere cetățeanului să-și ducă existența în mitinguri și greve, totuși o participare masivă a populației ar fi putut forța guvernul să treacă la treabă.

Aceasta este un fals paradox. Conștiința civică, a datoriei de a lupta pentru drepturile tale și a comunității de care aparții, nu se naște din neant, nici la semnale incoerente și vagi. Mobilizarea populației trebuie să se facă în numele unor obiective precise și mai ales prin punerea în mișcare a unui întreg aparat de convingere și susținere. Nu poți cere demisia celui mai insensibil prim-ministru de pînă acum cu apeluri televizate. Organizarea unei greve este ca și cum s-ar pregăti logistic o campanie militară. Cînd în Germania ***IG Metall*** s-a decis să facă greva (după un deceniu și mai bine!) s-a luat în calcul pînă și hîrtia igienică pe care o vor consuma sindicaliștii în timpul protestului lor. Și nimeni n-a cedat.

Liderii sindicali manifestă toate calitățile omului politic român de după decembrie 1989: lipsă de simț tactic, absența imaginației și o teribilă incapacitate organizatorică. Singurele succese sindicale au fost pînă acum cele cu voie de la guvern și cele în care sindicatele, fie că n-au participat, fie că au avut un rol minor. În toate cazurile, s-au afirmat obiective limitate și pur sociale. Cînd nu-i poți organiza eficient, e bine să știi măcar că, românii nu au toți aceleași interese imediate și nu-i obsedează în mod deosebit demisia lui Văcăroiu. Oamenii știu că nivelul de trai nu poate crește prin decret prezidențial. Mai curînd, dimpotrivă.

Desindicalizarea, la fel ca și depolitizarea treptată a societății noastre nu se datorează totuși numai erorilor liderilor sindicali. Mișcarea sindicală din lumea post-comunistă se află într-o dilemă insolubilă, cu consecințe asupra credibilității și coerenței mesajului său. Conservatoare prin natura lor, căci trebuie să-și protejeze membrii de ravagiile economiei libere, sindicatele nu se pot opune creșterii șomajului, menținerii unor salarii scăzute, polarizării sociale, care sînt fatalități istorice. Sindicatele nu par a fi găsit la noi un partener cu care să intre în concubinaj ideologic, dar nici un cal de bătaie pe măsura potențialului său. În fața ***statului-patron***, care se comportă ca un vătaf, sindicatele au fost obligate să aleagă această soluție radicală. Este oare de preferat o mișcare sindicală decorativă? Letargia populației nu ascunde o stare de beatitudine colectivă. Fără un partener sindical vom descoperi curînd că reversul apatiei este numai violența oarbă și sărăcia. ■

AGENDA OMULUI DE AFACERI

CASA LEBĂDA

produce
hipoclorit de sodiu, uz casnic și industrial, chit pentru geamuri
comercializează
perhidrol, prenadez, detergenți
Șos. Bucium 23 (Fabrica de Gheață), tel. 232348

PETRA SRL

- tranformatoare toroidale de rețea în gama 15VA - 1000VA
- rebobinări motoare și transformatoare electrice
- acționări electrice și automatizări
- prelucrări mecanice
- lămpi și becuri cu halogen 20,50W
- proiectoare și becuri cu halogen 100(150)W, 300 (500)W
- reclame luminoase

str. Împăcării nr. 27, tel. 125808, fax 221281

MIRFAN MOBILUX SRL

sufragerii, dormitoare, biblioteci, holuri, bucătării, camere tineret, cuiere, canapele, fotolii, recamiere, mese extensibile

Piața Voievozilor, bl. C4, parter, vizavi de alimentara Minerva.
Telefon 152647

EMI SRL

vinde
frigidere, congelatoare, combine frigorifice, aragaze, televizoare color, aspiratoare, mașini de spălat, mașini de cusut, aparataj electric, confecții, tricotaje, încălțăminte
B-dul Independenței 19, bl. 1-5, parter, tel./fax 117530

TUDOR MAGNUM PLUS SRL

comercializează
toate modelele și mărimile de nasturi și fermoare, mătăsuri, elastic, stofe, ață de cusut, căptușeli, tricoturi, pînză chimică, fîșuri
Pasaj G. Musicescu nr. 6
lîngă sediul IIRUC, spre Rîpa Galbenă
tel. 213676

NEDO SRL

execută la comandă:

- jaluzele orizontale din aluminiu tip oglindă
- jaluzele verticale din material textil hidrofobizat

Str. Iarmaroc nr. 26, tel. 130894, fax 147986

Agenția pentru servicii de mariaj DUET

- totalitatea serviciilor necesare organizării unei căsătorii
- flori, buchete pentru mirese
- aranjamente și podoabe florale pentru ocazii festive
- vestimentație și accesorii de lux pentru mirese, miri și companioni

B-dul Ștefan cel Mare și Sfînt nr. 2, bl. B2
(vizavi de magazinul Central), tel. 147165

COMVIDRA SRL

- confecții haine blană, căciuli, gulere
- reparații confecții blană (cu materialul clientului)

Str. C. Negri 4, parter

Magazin BELLA STAR

oferă
încălțăminte de lux
(pentru femei și bărbați)
en detail și en gros
la prețuri avantajoase
Bd. Ștefan cel Mare (vizavi de ASIROM), et. 1, tel. 11.40.56

IRSIDO SRL

comercializează en gros

- hîrtie xerox
- hîrtie fax, hîrtie scris, hîrtie calc
- articole de scris, articole de birou (biblioraftturi, indigo, mape protecție)
- plicuri import, toate tipurile și mărimile (tradiționale, autoadezive, siliconice)
- produse cosmetice, import Anglia

Iași, str. N. Bălcescu nr. 18B, tel. 114385

LACHI & Co

vinde en gros

- vin la litru (840-1150 lei), vin spumos (838-1055 lei), vin la 3/4 l
- 12 sortimente lichior, secărică, cognac, vodcă, rom TRACIA, vodcă BUCOVINA, rom DODU, rachiu, alcool rafinat
- bere • băuturi răcoritoare

Șos. Bîrnova nr. 4 (lîngă Restaurantul "Trei Sarmale"). Tel. 032/131917

LIVIUS

- Calculatoare (garanție 3 ani)
- Imprimante
- Componente, accesorii, consumabile
- Programe de contabilitate CIEL

str. Fătu 1A, tel/fax:032/11.22.21

CHALLENGER

toner AGFA X29

20.000 lei

Tel.: 211617, 117981 Fax: 211617

GHEZACO SRL

vinde din stoc și la comandă:

- rulmenți, cuzineți, curele pentru autovehicole și întreaga gamă de mașini agricole
- piese auto DACIA import

Str. Eternitatea nr. 35, telefon 174381

CANEL SRL

- sisteme de radiocomunicații MOTOROLA și KENWOOD
- microproducție și SERVICE echipamente electronice
- sisteme de alarmă auto

Str. C.I.Brătianu nr. 22
Tel./fax 032/114821

MAREX

vîscoze, mătase cu fir natural, stofe 100% lînă, perdele, mochete și covoare import Belgia și Chișinău, porțelanuri, articole menaj, inoxuri, bambus, argintărie, cristaluri

B-dul Independenței nr. 19, bl. B1-5,
etaj (deasupra mag. EMI), tel/fax 115824

BACO s.r.l.

VINDE EN GROS
papetărie și birotică

- HERLITZ • XEROX
- PELIKAN • KORES

Iași, str. Zorilor nr. 16 (cartier Moara de Vînt)
Telefon 117941

Log-Soft s.r.l.

Calculatoare SALIENT
Imprimante EPSON, STAR, SEIKOSHA
Fax-uri și copiatoare TOSHIBA
Consumabile

Iași, str. Anastasie Panu 2A
telefon 032-211130, fax 032-137766

VIAȚA MEDICALĂ

Cabinet obstretică-ginecologie

- asigură consultații de obstretică-ginecologie
- tratamente • mici intervenții (chiuretaje)
- analize • sexologie

Podu Roș, str. Țutora 4, sc. E, ap. 1, tel. 122034.
Program: zilnic 13,00-19,00, sîmbătă 9,00-17,00.

SIRAJ S.R.L

oferă în condiții avantajoase
elegante standuri comerciale pentru un comerț modern
Vă așteptăm !
Bd. Poitiers nr. 14 - Tel. 032-122.645, 032- 114.056

ECHINOX SRL

Depozit en gros pentru băuturi:
vodcă și rom (marca "Valentino"), vinuri (1l), vin spumos, lichioruri, secărică, rachiu, suc Rio, bere, la prețuri avantajoase.
Asigurăm transport în Iași.
Str. Sf. Andrei nr. 79-bis, tel. 032-210443.

COMITEL SRL

oferă și instalează
echipamente PANASONIC
centrale telefonice, telefaxuri, audio-video
instalații pentru aer condiționat
Iași - B-dul Copou nr. 3, parter - cam. 2
Tel. 032-250615; 147275

TOP SUN SRL

vinde en gros

- vopsea păr Loncolor • soluție permanent la rece • cremă depilatoare
- chel stop • fixative Tancho Ltd. Japonia • șampoane, farduri
- deodorante Farmec și din import • produse China
- produse **STAR FOODS,** adaos comercial 0.

TRANSPORT GRATUIT!
Șțr. Păcurari nr. 156 B. Tel. 032/114575

SERVICIU MEDICAL PERMANENT A.T.I. puls

- consultații medicale • tratamente
- transport de medicamente • investigații de laborator
- investigații paraclinice • programări la cabinete medicale de specialitate • consultații de geriatrie și gerontologie

LA DVS. ACASĂ, NON-STOP!
tel. 233223, 233242, fax 231369.

VÎNZĂRI

■ Făină de porumb grisată produce moara "Mihail" cu program 7,00-17,00, uium numai 10%, în str. Pérju 28 (între Gara Mare și Podu de Piatră pe stînga), de asemenea, vindem moară similară: patru tăvălugi, 6,6 kw. Vă așteptăm să măcinați, să cumpărați făină sau să deveniți proprietar de moară. Telefon 032/143493. (713177)

■ Vînd pui doberman negri, 6 săptămîni, preț negociabil. Telefon 172190. (939381)

■ Vînd damigene, 50 litri - 30.000 lei/buc; clupă filete, 1-3 țoli - 25.000 lei; acordeon "Weltmeister", 32 bași - 50.000 lei; aspirator Buran (URSS) - 80.000 lei; mașină de spălat cu storcător - 150.000 lei; uși brad - 60.000 lei/buc; cărți tehnice și beletristică la cele mai avantajoase prețuri; lambriu plastic, 10 mp, fîșii de 10 cm - 30.000 lei; teasc excelent, capacitate 100 kg struguri - 60.000 lei; bibliotecă furnir stejar, excelentă, executată pentru export, dimensiuni 0,50x2,20x4,00, din 5 corpuri suprapuse și masă extensibilă 8 persoane - 1.000.000 lei. Telefon 142744. (939262)

■ Vînd urgent, convenabil, mobilier divers, mochete tip persan, țarc copil, magnetofon pentru piese etc. Telefon 212939.

■ Vînd mobilă stil din stejar masiv. Telefon 117891. (939307)

■ Vînd cîini boxer pedigree (mascul sau femelă), 7 săptămîni. Telefon 176338 sau 037/628279. (939437)

■ Vînd lustre cu ventilator - 68.000 lei și ventilatoare cu picior pentru încăperi, cu temporizator și baleiaj, made in Taiwan - 65.000 lei. Telefon 232210. (939459)

■ Vînd rochie de mireasă, model deosebit, mărimea 44-46. Preț avantajos și negociabil. Relații la telefon 171103. (939469)

■ Vînd gatere import noi, preț avantajos și negociabil. Telefon 232210. (939459)

■ Vînd ceas capodoperă, unicat, preț fix - un milion lei. Telefon 118436. (939344)

■ Vînd rochie mireasă, model deosebit (unicat). Telefon 126147, după ora 18,00. (939298)

■ Vînd pui Airedale-Terrier, părinți medaliați. Telefon 140637. (42919)

■ Vînd pui Collie, 5 săptămîni (masculi). Relații - Tudor Vladimirescu, T9 - 118. (939260)

■ Vînd bicicletă marca "Mountzinbike", cu 18 viteze, nouă, preț negociabil. Telefon 172641, după ora 15,30. (939408)

■ Vînd mobilă dormitor lemn masiv nuc, 500.000 lei, sau piese separate și pătuț copil cu saltea, nou, 100.000 lei, negociabil. Telefon 271325. (939418)

■ Vînd medicament Cerebrolysin (Austria), 20 fiole, 3000 lei fiola; lumînări, 2800 lei/kg. Telefon 163353. (939444)

■ Vînd cabană compartimentată, izolată termic, cu inventar apicol complet etc., zona Copou, 3,5 milioane lei, negociabil. Telefon 220060. (939442)

■ Vînd urgent 200 l vin, soiul căpșunică, la prețul de 1200 lei/l negociabil. Telefon 220247, după ora 19,00. (939384)

■ Vînd pătuț extensibil. Telefon 134915. (939447)

■ Vînd pălării soare - 4500 lei și rogojini plajă din pai natural (Made in Taiwan) - preț 5500 lei.Telefon 232210. (939459)

■ Vînd pisic siamez. Telefon 112288. (939467)

■ Vînd mașină de tricotat "Veritas" cu o singură fontură. Stare perfectă, preț fix - 250.000 lei. Relații la telefon 251309. (939453)

S.C. EUGEX SRL,
str. Bucsinescu nr. 40
(lîngă Avicola)
vinde tablă zincată la prețuri avantajoase.

Vînd foarte convenabil rochie mireasă măr. 44-46.
Tel. 230974, după ora 18^{00}

AUTO MOTO

■ Vînd motor și certificat al mașinii de tip Mazda 626, injecție și alte piese și componente ale mașinii. Telefon 154225, după ora 15,00. (939402)

Vînd SKODA 100 S
Tel. 137873
între orele 19^{00}-21^{00}.

Vînd autocamion 7,5 t
FORD CARGO.

Preț informativ 20.000 USD.
Relații zilnic la telefon 066-211654 sau 068-151973.

ELECTRONICE

SC
AUTO-TECHNIC
SRL IAȘI
str. Vasile Stroescu nr. 10
Tel/fax 032/213101
Dealer autorizat
- Hewlett Packard
- Epson
- PC 286 - 486 (DX2, DX 4/100), Pentium
- Imprimante, plotere, scanere

Prețuri avantajoase.

Vînd video recorder "SHARP" în stare perfectă de funcționare, cu multiple posibilități, programator, timer pentru înregistrare tracking a culorilor, tracking pe stop cadru, "second hand", 300.000 lei negociabil, tel. 251734 sau 144698.

■ Vînd generatoare de miră profesionale PAL-SECAM 5,6-6,5 MHz, A.V., R.F. etc., 125 dolari sau echivalent lei. Telefon 220060. (939440)

■ Vînd mixere, preț - 35.000 lei, rîșnițe cafea - 25.000 lei, mătase piersică (mov, brun) - 9000 lei/m și bluze damă model deosebit, preț negociabil. Telefon 121780, între orele 8,00-12,00. (939334)

■ Vînd video-playere "Funai", "Orion", "Elekta", model 1995, cu telecomandă, carte tehnică, sigilate, 280.000 lei. Telefon 231608. (939413)

■ Vînd video-playere "Funai", "Orion" și "Akai", modele 1995, cu telecomandă, carte tehnică, sigilate, 280.000 lei. Telefon 117919. (939414)

■ URGENT. Electronic organizer (agendă) performanțe deosebite, 64 KB, preț avantajos. Telefon 173353. (42920)

■ Vindem toată gama de computere compatibile IBM - PC 486 și Pentium (ex.486 SLC/33-2.218.400 lei, 586/100-6.844.000 lei, prețuri care includ TVA), CD-ROM, CD-RECORDER, CD-I, etc, cu livrare la domiciliul clientului, garanție 24 luni. Telefon 033/729428, 033/734585 sau 01/6507844.

CASE - TERENURI

■ Vînd concesionare pentru 50 mp spațiu comercial cu amenajările interioare și dotările ultramoderne aferente pentru funcționare birouri sediu firmă. Telefon/fax 252717. Telefon 174328. (936276)

■ Vînd casă cu curte, vie și livadă, 7000 mp, sat Hodora-Cotnari, aproape de gară și șosea. Preț avantajos. Relații la telefon 125221; 162276.

■ Vînd casă în cea mai bună zonă a Iașului, str. Lascăr Catargi nr. 32 (vizavi de Radioteleviziune), cu două apartamente cu intrare separată, încălzire centrală proprie cu gaze, două garaje, beci curte. Preț informativ - 100.000 dolari, negociabil. Ofertă în scris la adresa: Dr. Radu Adomnicăi, Postfach 150-1131, Viena, Austria. (42933)

■ Vînd convenabil 1700 mp teren agricol, construibil, Valea-Lupului, aproape de șosea. Posibilități apă, energie electrică, autorizație construcție. Telefon 167015. (936265)

■ Buhuși, central, stradă liniștită, vînd apartament cu o cameră (transformabilă în două), confort I, baie-bucătărie mari, gaze, telefon, telecablu, balcon cu vedere spre munți, preț negociabil, sau schimb cu garsonieră Iași. Telefon 112225, între orele 8,00-13,00 și 19,00-21,00. (939478)

■ Vînd apartament 2 camere, Păcurari, telefon, tv cablu, zonă liniștită, 12 milioane. Telefon 156301. (939454)

■ Vînd 60.000 mp intravilan, com. Bașta, jud. Neamț. Telefon 01/6434926.

■ Vînd chioșc metalic, suprafață 6 mp, tablă groasă, bun pentru privatizare sau garaj. Stare foarte bună. Telefon 165556. (939355)

■ Vînd apartament 3 camere, et. 3, telefon, telecablu, holuri cu lambriuri, calciu, Păcurari. Telefon 165556, între orele 8,00-14,00, 16,00-22,00. (939354)

■ Vînd urgent 2000 mp sau 4000 mp pămînt cu 2500 lei/mp, negociabil, pentru loc de casă cu autorizație construcție în sat Horpaz, com. Miroslava, jud. Iași. Relații la fam. David Petru, aproape de Scoala Horpaz. (939417)

■ Vînd apartament 2 camere, confort II, et. 1, parchet, proaspăt zugrăvit, stare excepțională, zona Tătărași. Telefon 113222 (preferabil dimineața). (939427)

■ Vînd apartament cu 3 camere semidecomandate, et. 1, zona Zimbru, 10,5 milioane, negociabil. Str. Drobeta nr. 10, bl. R14, sc. C, et.1/1, familia Pristopanu. (939438)

■ Vînd apartament proprietate, 3 camere, str. Clopotari nr. 8, bl. 922, sc. B, et. 4, ap. 19, preț negociabil. (939387)

■ Vînd 361 mp teren în zona șoseaua Ștefan cel Mare 73 (Copou), 12.000 mp, negociabil. Telefon 220060. (939441)

■ Vînd grădină, 8600 mp, sat Moreni, com. Prisăcani, 20 km de Iași, la șosea, stație autobuz; titlu de proprietate, preț convenabil. Telefon 174962, după orele 18,00. (939472)

■ Vînd urgent teren intravilan, 2000 mp sat Păun, pentru construcții sau/și agricultură, 1500 lei mp. Telefon 114703 sau 153541. (939460)

■ Vînd apartament 3 camere, et. 1, 75 mp plus 22 mp, mobilat, 12.000 dolari. Telefon 251191. (939465)

■ Vînd loc de casă cu gard, instalație apă, 400 mp. Telefon 136540, după ora 17,00. (939455)

Vînd spațiu comercial, 70 mp, în Suceava, zonă bună, 9 milioane lei, negociabil. Telefon 030/219595 sau 131347.

Vînd casă bătrînească, zona Tătărași, Stradela Nicoriță nr. 8, suprafață de 435 mp, 2 camere+dependințe, beci, garaj nou, apă în curte, telefon, posibilități racord gaz. Preț informativ 20 milioane lei. Pentru cei interesați relații suplimentare la tel. 157261.

Vînd
4.000 m² teren în Grădina Botanică (terenul hașurat).
■ tot terenul - 25 \$/m².
■ parțial - peste 25 \$/m².
Posibilități:
- gaz metan
- instalație electrică
- telefon

Relații la tel.:
251022, 212327.

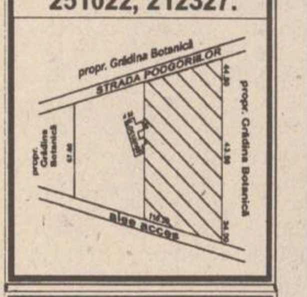

Vînd casă, grajd, curte, vie, pomi fructiferi, fîntînă, în suprafață de 2636 m² sat Bogdănești, com. Horlești jud. Iași. tel. 211.353 între orele 9.00-17.00, familia Coca Vasile.

CUMPĂRĂRI

■ Cumpăr dolari - 2100 lei/buc, mărci, franci Franța, lire Italia, sterline, guldeni, șilingi. Telefon 161489.

■ Cumpăr certificate de proprietate preț maxim, zilnic, la toneta cu lozuri din fața Poștei din Podu Roș, între orele 7,00-20,00. Ofer și doresc seriozitate. Vă așteptăm. (939294)

■ Cumpăr foarte urgent apartament 1-2 camere, zona Nicolina CUG, ofer 5-7 milioane. Telefon 126147. (939299)

ÎNCHIRIERI

■ Ofer spre închiriere casă cu 3 camere, baie și bucătărie, telefon, gaz metan, pentru locuință, reprezentanță firmă etc (str. Sărărie). Telefon 143996

■ Închiriez spațiu pentru depozit, zona Podul de Fier. Informații la telefon 172938, între orele 7,00-9,00; 16,00-18,00. (939386)

■ Ofer 100.000 pentru apartament sau garsonieră, numai central, mobilat, cu telefon, perioada 6 iulie - 15 septembrie. Sunați la Bacău. Telefon 034/144319. (939410)

■ Tineri căsătoriți căutăm urgent garsonieră, Cantemir, Nicolina, CUG. Telefon 135088. (939461)

■ Solicit pentru închiriere spațiu 30-60 mp cu apă curentă pentru activități de producție. Telefon 119346, orele 18,00-22,00. (939283)

■ Tînăr intelectual, caut cameră contra meditații fizică sau matematică. Telefon 232756. (939314)

■ Închiriez apartament cu o cameră la o studentă foarte cuminte. Telefon 174396. (939370)

Ofer apartament 2 camere în Copou, (Karl Marx), mobilat, cu telefon, spațiu de depozitare și garaj. Plata în valută, anticipat pe termen lung, dar foarte avantajos. Tel. 142744

Dorim să închiriem un apartament cu 2, 3, 4 camere în zonele Copou, Păcurari, Canta, Gară. Relații la tel. 211570

SCHIMBURI

Schimb apartament 4 camere decomandate, confort I, et. 1, două grupuri sanitare, gresie, faianță, parchet, gaze, telefon, balcon închis, zona Dacia, pentru două aprtamente cu două camere decomandate, confort I, numai etajele I-II sau casă (variante). Relații în str. Tabacului nr. 17, bl. D14, et. I, ap. 6.

Schimb apartament 2 camere cu garsonieră plus diferență în bani . Telefon **159303**.

■ Schimb (vînd) apartament cu 3 camere, parter, poziție excelentă Podu-Roș, cu apartament 2 camere sau garsonieră, zone centrale. Telefon 111921. (713562)

■ Piatra Neamț, urgent schimb (vînd) apartament 3 camere, ultracentral, 2 balcoane închise cu similar Iași, eventual variante. Telefon 032/112305, între orele 8,00-16,00. (936653)

■ Schimb apartament trei camere, confort I, cu apartament două camere și garsonieră, confort I. Telefon 125214. (939403)

DECESE

■ Cu adîncă durere, soția - Sofia, fiica Doina, ginerele Dan și nepoata Raluca anunță dispariția scumpului lor soț și tată, ȘOITU GHEORGHE. Corpul neînsuflețit este depus la Capela "Sf. Petru și Pavel". Înmormîntarea va avea loc marți, 27 iunie, ora 11,00. Dumnezeu să-l ierte!

■ Fiul - Luș, nora, frații, surorile, cumnatele anunță încetarea din viață a celui care a fost un bun tată și bunic, LĂCĂTUȘU VASILE, în vîrstă de 56 ani. Cortegiul funerar va pleca de la capela cimitirului Sf. Vasile în ziua de 27 iunie 1995, orele 14,00. Dumnezeu să-l odihnească în pace!

■ Părinții, surorile, cumnatul și nepoții anunță cu durere încetarea din viață la numai 37 ani a celei care a fost MARIA MĂRCULEȚ (educatoare). Înmormîntarea va avea loc marți, 27 iunie 1995, la cimitirul din orașul Pașcani. Un gînd frumos pentru sufletul ei generos. (2871)

Cu durere, familia și rudele apropiate anunță încetarea fulgerătoare din viață a celui care a fost un eminent medic ORL, **MIRCEA ALEXANDRESCU**. Înhumarea va avea loc la Cimitirul "Eternitatea", marți, 27 iunie 1995, ora 13,00. Dumnezeu să-l odihnească în pace.

Lilica -soție, Tatiana -fiică și familiile Chidoveț, Bratu și Chiosac anunță cu nespusă durere decesul neașteptat al dragului lor ing. **NICOLAE CRAVEȚCHI (COLEA)** 73 de ani, om de o aleasă modestie și noblețe sufletească. Înmormîntarea va avea loc marți, 27 iunie 1995, ora 11,00 la cimitirul "Eternitatea". Dumnezeu să-l odihnească în pace.

CONDOLEANȚE

Familiile Tiberiu și Alexandru Lăzescu sînt alături de familia Lilica și Tatiana Cravețchi în aceste momente de grea suferință provocată de decesul dragului lor soț și părinte **COLEA CRAVEȚCHI** și își exprimă și pe această cale întreaga lor compasiune. Dumnezeu să-l odihnească în pace.

Incredibila dispariție a nepotului **MOCANU MIHAI** la numai 23 de ani a lăsat între noi un gol imens, pe care numai o deosebită bunătate sufletească cel puțin egală cu a sa l-ar mai putea umple. Familia Amăriuței Florin, Mirela și Mirabela și familia Mocanu Gheorghe și Margareta este alături de familia îndurerată. Sincere condoleanțe familiei greu încercate. Dumnezeu să-l ierte.

Familia Popovici transmite sincere condoleanțe d-rei doctor GÁBOR MIHAIELA și-i este alături la marea suferință pricinuită de pierderea tatălui, medic ORL, **ALEXANDRESCU MIRCEA**.

■ Colectivul O.S. Pd. Iloaie este alături de familia Craveschi la greaua încercare prin care trece. Sincere condoleanțe. (939477)

■ Locatarii blocului G1 din Țutora nr.15, sînt alături de Paraschiva Ungureanu, la greaua pierdere suferită de decesul soțului și transmit sincere condoleanțe. (939449)

■ Colectivul ORSA Iași transmite sincere condoleanțe colegei Magdici Aurica pentru pierderea tatălui. (2869)

■ Colectivul spitalul pentru studenți și elevi regretă trecerea în neființă a d-lui dr. MIRCEA ALEXANDRESCU și își exprimă întreaga compasiune pentru familia greu încercată. Sîntem alături de colega noastră, d-na Gica Alexandrescu. (2879)

■ Locatarii scării C din blocul B1 Ștefan cel Mare sînt alături de familia Hermeziu și regretă dispariția inginerului MARINEL HERMEZIU, a celui care a fost un om de o deosebită noblețe sufletească și o înaltă corectitudine morală. Dumnezeu să-l odihnească în pace!

■ Colectivul atelierului mecanic, din cadrul S.C. TEXTILA S.A. este alături de familia Olaru, în aceste momente de grea suferință provocată de decesul celui care a fost OLARU CONSTANTIN. Sincere condoleanțe. (939462)

■ Teodora și Paul Moruzi sînt alături de familiile Paul Pîntea, Miluță Mărculeț și Chiriacescu în aceste momente pricinuite de prematurul deces al dragei lor MARIA MĂRCULEȚ. Sincere condoleanțe! (2872)

■ Colectivul Policlinicii cu plată Iași regretă dispariția doctorului MIRCEA ALEXANDRESCU, om de o deosebită noblețe și este alături de familia îndoliată. Dumnezeu să-l ierte. (939457)

MULȚUMIRI

■ Muzeul de Istorie Naturală din Iași, școală de ordonare a cunoștințelor despre natură, pilot al educației vizuale, aduce, Fundației SOROS PENTRU O SOCIETATE DESCHISĂ Iași, alese mulțumiri pentru valoroasa donație, ce va constitui un punct de plecare în modernizarea infrastructurii sale. Colectivul muzeului este profund impresionat de modul de recepționare a doleanțelor lui, de răbdarea, politețea, farmecul și ținuta personalului fundației binefăcătoare! (2870)

Mii de mulțumiri tuturor celor care au condus-o pe ultimul drum pe GALBIN (CHIRIAC) ADA-PAULA.
Și regretăm că nu am fost în starea necesară de a invita la praznicul de pomenire pe toți cei care ne-au ajutat în acele momente grele.

OFERTE SERVICII

■ Transport marfă cu camion de 7 t. Telefon 114367. (936513)

■ Transport, 1 tonă, cu Ford, tranzit ieftin, rapid și sigur. Telefon 170809, 232120. (939261)

■ SCCA Constructorul Iași execută lucrări de service auto în strada Rampei 18-20. (939264)

■ Repar la domiciliu obiecte electro-casnice. Telefon 252513. (939469)

■ Dactilografiez lucrări diverse, inclusiv în germană, engleză, franceză. Telefon 168944, după ora 16,00. (939434)

■ Emailez căzi baie, chiuvete și alte materiale metalice. Calitate ireproșabilă. Prețuri accesibile. Telefon 125539, între orele 17,00-22,30. (939445)

■ Filmări video cu cameră Sony, orice ocazie (majorate, banchete, onomastici, nunți, cumetrii). Mă deplasez. Seriozitate și calitate maximă. Telefon 220100. (939306)

■ Confecționez huse auto și de mobilier, perdele. Telefon 165574. (939308)

■ Repar mașini de spălat Automatic la domiciliul clientului. Telefon 173204, orele 9,00-22,00. (713138)

■ MEDITEZ MATEMATICĂ PENTRU ADMITERE LA FACULTATE. TEL. 128563, după-amiaza.

■ FEDERALCOOP Iași, prin Oficiul de calcul, execută pentru agenți economici următoarele: balanța de verificare; evidență personal-salarii; evidență mijloace fixe și calculul amortizării lunare; la cerere alte prestări de servicii informatice. Relații la telefon 142160, int. 39, sau la sediul FEDERALCOOP Iași, strada Sfîntul Lazăr, nr. 39 - 41. (939428)

■ Căutăm asistentă medicală pensionară pentru luat tensiunea și ușor menaj. Program de luni pînă vineri, orele 8,00-15,00. Telefon 177320. (939380)

■ Meșter, execut lucrări funerare și cripte, litere în marmură. Telefon 252507. (939458)

■ Oferim cazare vilă, tot confortul, parcare curte, zonă liniștită Eforie Sud, prețuri 50% față de hotel. Informații la telefon 041/637700. (939463)

■ La atelierul mecanic Rîmbu Ilie, situat în Bulevardul Tudor Vladimirescu, stația tramvai Pădurii, se execută pe loc orice model de chei yale pentru uși, autoturisme, calculatoare, pe mașina de copiat chei, ultimul model. (939473)

Compania pentru Construcții Granit
execută la prețuri avantajoase și în regim de urgență, costrucții civile, industriale, agrozootehnice, reparații capitale și curente, consolidări, etc.
Tel/fax 252717, tel. 174328

MORI DE CEREALE
Proiectare, montaj și punere în funcțiune.
Reparații, modernizări și schimbări diagrame.
Făină de calitate !
Tel. 032-252204.

Profesional:
tehnoredactare, balanță, programe contabilitate.
Tel. 173147.

PUBLICITATE

INTER SERVICE VET - CABINET VETERINAR
Str. Sf. Atanasie nr. 12,
tel. 119295
oferă asistență sanitar-veterinară, vaccinări, deparazitări, intervenții chirurgicale, examene de laborator și comercializează lese, zgărzi, botnițe din piele și metal, prafuri, șampoane, zgărzi antiparazitare, mîncare pentru cîini și pisici.
Zilnic 10,00-13,00, 16,00-20,00,
sîmbătă 10,00-13,00,
duminică 11,00-13,00.
NOU!
TUNSORI STANDARD PENTRU CÎINI.

Dr. AILIOAIE
medic primar
ofer consultații
cabinet și domiciliu
orele 13.00-6.30.
Tel. 251117
232807.

AGENȚIA DE TURISM UNIREA
(fostul OJT) cu sediul în Piața Unirii nr. 12
(lîngă Hotel Unirea)
oferă excursii:

TURCIA - 9 zile autocar excursie turistică cu vizitarea cetăților antice și Istambul 13 august, 21 august

TURCIA - concediu de vis la Clubul de Vacanță Natura Oliva, minim 7 zile cu plecare sîmbăta

ISRAEL - 9 zile avion 25 august, 6 octombrie

ANGLIA - avion Londra Wales, Districtul Lacurilor, Scoția 7 zile, la 4 august, 1 septembrie

THAILANDA - avion 8 zile, 7 august

GRECIA - autocar 10 zile, 8 iulie

EGIPT - 12 zile avion, 9 septembrie

AUSTRIA - autocar Viena, Salzburg, Budapesta 8 zile la 8 iulie

CHINA - avion 8 zile cu plecare sîmbăta

SPANIA - avion 12 zile, 30 octombrie

FRANȚA - avion 8 zile, 21 iulie, 4 august, 18 august, 25 august

CIPRU - avion 8 zile bilunar

MARTINICA - avion 9 zile cu escală 2 zile la Paris, plecări vinerea.

Intermediem obținerea vizelor pe bază de invitație pentru plecări individuale în Franța și Italia.

Oferim locuri pe litoral în toate stațiunile, inclusiv COSTINEȘTI.

Locuri limitate.
Informații suplimentare la tel. 143037.

VĂ AȘTEPTĂM !

SC *"ACVARES"* SA
Sos. Iași-Ciurea km 5,
tel. **124153** sau **221909**
vă oferă
Crap Chinezesc
de 3 kg pînă la 15 kg
bucata la prețul de
2000 lei/kg.
Zilnic 9.oo-17.oo, la sediul unității -
HORPAZ-IAȘI.

SC
MAVER
SRL
vă oferă
o gamă largă de tapet lavabil, superlavabil, import Italia, Germania, var lavabil, aracet, prenadez Italia, vopsele auto și zugrăveli policolor, diluanți, feronerie și instalații sanitare Urbis, produse electronice, electrice, menaj, produse de tăiat, șlefuit, găurit, fitinguri de firma Staer Italia la cele mai mici prețuri. Aceste produse le găsiți în str. Sf. Lazăr nr. 38 (7 Noiembrie) tel. 230589.

CABINET VETERINAR - ANIMAVET
- consultații, tratamente, vaccinări, obstetrică-ginecologie, chirurgie, anticoncepționale pentru pisici și cățele.
Pentru zona Podu-Roș și Centrul Civic ne deplasăm la domiciliu!
Program 10.00-13.00, 17.00-19.30.
Informații la tel.
220028; 131708.
Urgențe noaptea:
131708.

BANCOS SRL
Vă oferă la cele mai mici mici prețuri:
imprimate tipizate și netipizate; materiale construcții import, mașini electrice import, chituri siliconice.
Iași, Bd. Independenței B1-5, mezanin,
deasupra Croitoriei.

Traduceri
acte notariat (inclusiv legalizare), traduceri tehnice, științifice etc.
Toate limbile de circulație.
Servicii de calitate la preț avantajos.
Acum, la 143023

Reparatii frigidere și instalatii frigorifice.
Deplasări la domiciliu.
Lucrări garantate, prin
SC **POLAR SERVICE** SRL
IAȘI
Tel. 220859

S.C. **"Gumoflex"** S.A.
cu sediul în București, str. Ana Ipătescu nr. 44, Platforma Jilava,
tel. **6.85.41.79**,
fax **6.86.60.70**,
produce și comercializează o gamă diversificată de încălțăminte din cauciuc pentru protecție și lucru în diverse medii, încălțăminte din înlocuitori pentru agrement, sezonul cald și rece, adezivi pentru industria de încălțăminte și uz general, tălpi matritate pentru încălțăminte de uz general, sport și militară, plăci dure și microcelulare destinate industriei de încălțăminte, plăci tehnice din cauciuc cu și fără inserție pentru diverse destinații, roti și valțuri cauciucate pentru industria poligrafică, construcții de mașini, industria chimică, granule injectabile din P.V.C. și cauciuc termoplastic, matrițe pentru tălpi, etc.

TURISM NUMAI CU CAZARE
(masa la alegere)
COSTINEȘTI
7 zile, 46.200 lei
MAMAIA
Hotel Majestic și Jupiter
18.375 lei/zi iulie-august
Hotel RARĂU
5175 lei/zi
BUȘTENI
7590 lei/zi
VATRA DORNEI
8142 lei/zi
EFORIE SUD
7 zile, cazare și pensiune completă
999.000 lei
LITORAL ȘI INIȚIERE SCUFUNDARE LIBERĂ AUTONOMĂ
Costinești
30 august, 7 zile, echipament scafandru, profesor, cazare
125.000 lei
SĂPTĂMÎNAL UNGARIA
joia, 65.000 lei
POLONIA
duminica 70.000 lei
TURCIA 90.000 lei
CHINA
sîmbăta, avion
Germania
săptămînal transport autocar dus-întors;
facilități pentru copii
FRANȚA - ELVEȚIA
autocar, 10 zile, cină, cazare, Paris - Chamonix - Geneva 1.450.000 lei
GRECIA
A. autocar Salonic - Atena - Pireu; cazare și mic dejun, 750.000 lei
B. sejur individual 25.000 lei/persoană/zi
C. autocar, cort 8 zile, 360.000 lei
ITALIA
12 zile, Verona - Florența - Roma - Napoli - Veneția
1.600.000 lei
EGIPT
6 zile, cazare și mic dejun;
Cairo 1.030.000 lei
CIPRU
8 zile, cazare și mic dejun
1.480.000 lei
INDIA
10 zile, cazare și mic dejun
THAILANDA
9 zile, cazare + mic dejun
SEJUR LITORAL MAREA EGEE
cazare, pensiune completa, 8 zile 385.000 lei
Agenția de Turism "Totem"
Casa Studenților Iași
(Piața Eminescu)
Tel. 032/110724.

Agenția de turism PROSPER MERIDIAN
organizează săptămînal excursii în
UNGARIA - Budapesta - 65.000 lei (joi),
POLONIA - 70.000 lei
și lunar în
ITALIA, FRANȚA, GRECIA, ISRAEL.
Relații la Hotel CONTINENTAL - cam. 106, tel. 211060.

SC VIBLANC SA
vă oferă:
- Frigidere Arctic 140 l - 350.000 lei
- Congelatoare Arctic 210 l - 625.000 lei
- Congelatoare Arctic 120 l - 440.000 lei
- Ladă frigorifică 113 l - 445.000 lei
- Masini spălat cu storcător AL 7 - 320.000 lei
- Mașini spălat fără storcător:
  - AL 15 - 190.000 lei
  - AL 12 - 180.000 lei
- Storcător rufe - 112.000 lei
- Mașini cusut Monica - 210.000 lei
- Mașini de cusut electrice Diamant (în rate)
- Aragaze de Satu Mare
  - cu 3 ochiuri - 240.000 lei
  - cu 4 ochiuri - 255.000 lei
  - cu 5 ochiuri 365.000 lei
- tablă inox alimentar 0,8 mm, 1x2 m.

PRODUSELE AU GARANȚIE UN AN.
Pentru informații sunați la telefon 142289 sau 148019.

SERVICII MEDICALE MOBILE
(asistență medicală la domiciliu; consultații medicale; prescriere de rețete în regim compensat; recomandări și investigații paraclinice; tratament de urgență; asigurarea transportului și internării în caz de necesitate; oferim de asemenea servicii de infirmerie la domiciliu).
Sunați la telefon
113130/569
zilnic între orele 7,00-23,00.
"CORPO-SAN"
vă ajută!

AFINVEST
Telefon 129877, 139710
NOI VĂ SPUNEM PRIMII BUNĂ DIMINEAȚA!
Puteți avea
MONITORUL
- ziarul Dvs. preferat, la prima oră.
Acest serviciu modern este asigurat
gratuit,
la domiciliu, numai prin firma
AFINVEST

Doriți să vă recuperați banii de la clienții rău platnici?
BIROUL DE RECUPERARE A CREANȚELOR
prin
ROENTER LTD.
Hotel Traian, ap. 123, telefon 212335.

M.V.D.
FIRMĂ SPECIALIZATĂ ÎN CONSULTING
ASIGURĂ
■ constituirea S.C. cu capital românesc și mixt (SRL, SNC, SA) în regim de urgență; înregistrarea la Administrația Financiară, cod fiscal; ■ obținerea avizului de funcționare de la Primăria Iași; ■ constituire (înregistrare) filiale; ■ acte adiționale, mențiuni (lărgirea obiectului de activitate, asocieri, retrageri, cesiuni, majorări capital, puncte de lucru, radieri, dizolvări societăți).
Hotel "UNIREA", camera 107. Telefon **212299**, orele 10,00-20,00.

Doriți să aveți o siluetă frumoasă?
Practicați gimnastica de întreținere fitness și stretching la
Cabinetul **FITNESS**,
prof. IRIS BÂDIU.
Relații la telefon 132889.

Fotografi profesioniști
oferim celor interesați servicii de fotoreportaj (diverse ocazii, portretistică), fotografie de reclamă (produse și firme), fotografie de modă, fotografie de noapte, reproduceri de tablouri, realizare de vederi și imagistică de carte, calitate deosebită, cu aparatură profesională japoneză Nikon și Minolta, de ultimul tip.
Prețurile noastre sînt mai mici decît ale concurenței.
Pentru programare, sunați din timp la
tel. **162008**; **271099**.

LITORAL MUNTE
Numai cu anunțul publicitar decupat veți avea pentru
IUNIE și **SEPTEMBRIE**
COMISION 1%
și pentru lunile iulie și august
REDUCERE 7%
- **Costinești, Neptun, Venus, Mamaia, Eforie Nord, Delta Dunării**
- **Bușteni, Călimănești, Băile Felix, Rarău, Băile Herculane, Govora, Olănești, Vatra Dornei, Voroneț, Sovata, Voineasa, Slănic Moldova, Diham, Podina, Gura Diham**

Prima rată **20%**
SPECIAL
- Pentru excursiile organizate de școlile din mediul rural, agenția suportă transportul din Iași în localitatea respectivă și oferă 2 gratuități pentru profesorul organizator precum și 7500 lei/zi diurnă.

EXCURSII EXTERNE
FRANȚA - ELVEȚIA
München - Paris - Chamonix - Chambery - Geneva
25 iulie, 10 zile, cină
GRECIA
autocar, cazare cort, 8 zile, mic dejun, 25 iulie
360.000 lei
AUSTRIA
Tirol - Viena 12 zile
Viena 8 zile
autocar, mic dejun, 25 iulie
Munții RILA (2925 m)
autocar, cort, 7 zile, 1 august
59.560 lei
Pentru studenți și elevi
SPANIA-ELVEȚIA
autocar, 10 zile, pensiune completă, 25 iulie
1.072.500 lei
GRECIA
Atena - Salonic
autocar, 10 zile, pensiune completă, 25 iulie
636.000 lei
Agenția de Turism "Totem"
Casa Studenților Iași
(Piața Eminescu)
Tel. 032/110724.

LOCURI DE MUNCĂ

■ SCCA Constructorul Iași angajează tinichigii auto pentru service auto din strada Rampei 18-20. (939263)

■ Angajăm tîmplari cu carte de muncă. Telefon 154590. (939318)

■ S.C. AGROCOM S.A. Iasi, str. Sf. Lazăr nr. 45, angajează director comercial; 2 zugravi pe perioadă determinată. Relatii la sediul societății. (939426)

■ Angajez persoană (de preferință internă) pentru menaj și supraveghere copil de 8 ani. Relatii la telefon 140831.

■ ROMSILVA R.A. - Filiala Silvică Iasi organizează concurs pentru ocuparea unui post de operator calculatoare în data de 10 iulie 1995, ora 9,00, la sediul unității. Conditii: bărbat, studii medii economice și informatice sau echivalente (inclusiv colegiu), curriculum vitae. Relatii suplimentare la telefon 211543 sau la sediul unității din str. Gh. Asachi nr. 2.

■ S.C. COTNARI S.R.L. angajează barmane și vînzătoare la magazinul alimentar. Telefon 230171. (939451)

Agenția de impresariat artistic ARTASAN Iași
angajează urgent
DANSATOARE
(dans modern).
Sînt admise fete între 18 și 25 ani, cu simț ritmic și aspect fizic plăcut.
Se oferă contracte artistice legale, în țări din Europa și Asia.
Pregătirea coregrafică se face în București.
La acest program de pregătire se asigură cazare, masă și o retribuție de 80.000 lei/lună.
Se primesc formații instrumentale și soliste vocale de muzica ușoară.
Relatii la telefon 032/110378 și 032/154394, zilnic.

Societatea Comercială INCOM S.A.
cu sediul în B-dul Poitiers nr. 2 Iași,
angajează
automacaragiu.

FELICITĂRI

■ Cu ocazia împlinirii vîrstei de 69 ani, familia Grosu urează dragului lor soț, tată și bunic, GROSU MIHAI, din comuna Scînteia, sat Rediu, multă sănătate și "La mulți ani!" (42948)

LA MULȚI ANI!
Ai ochii fascinanți de iepuraș,
Ai ochii verzi ca lacul drăgălaș
În care-atrași de schimbătoare ape
Atîtea călătoare s-au înecat.
Pentru
Ovidiu Bârleanu,
de la Roxalia.

PIERDERI

■ Pierdut legitimație de serviciu pe numele Macovei Mariana. O declar nulă. (939360)

■ În ziua de 14 iunie 1995, pierdut geantă diplomat cu acte în tramvaiul nr. 9. Aducătorului recompensă. Telefon 270866. (939367)

■ Pierdut contract de închiriere pe numele Porcărașu Ileana. Îl declar nul. (939448)

■ Pierdut carnet de sănătate nr. D 1547 pe numele Oprea Sofica. Îl declar nul. (939450)

■ Pierdut chitanță nr. 5627/19.04.1995, 60.000 lei, emisă de Fundația Scoala Română de Afaceri, Filiala Iași. O declar nulă. (2878)

■ Pierdut carnet student pe numele Lazăr Carmen. Îl declar nul. (939470)

■ Pierdut cod fiscal nr. înregistrare 21.50232 pe numele S.C. Cocosul de Aur S.R.L. Iași. Îl declar nul. (939456)

■ Pierdut geantă cu acte ale S.C. DEBUT S.R.L. Găsitorului recompensă. Telefon 220355, după orele 17,00. (939475)

■ S.C. DEBUT S.R.L. declară nule: ștampilă rotundă, carnet CEC cu numerar, de la nr. 0149711-0149725, CEC barat de la seria B000-00029727, la seria B000-00029750; facturier de la nr. 449937 la nr. 449950; chitanțier fiscal. (939473)

LICITAȚII

■ Primăria Ruginoasa organizează licitație pentru închirierea a două spații comerciale situate în centrul civic. Licitatia va avea loc pe data de 14 iulie 1995, ora 12,00, la sediu. (939476)

S.C. PANGRAN S.A. Iași,
cu sediul în strada Calea Chișinăului nr.33 organizează pe data de 10 iulie 1995 ora 10,00 la sediul societății o licitație publică pentru vînzarea unor mijloace fixe disponibilizate propuse pentru casare. Lista cu mijloace fixe poate fi consultată la sediul societății comerciale PANGRAN SA. Relații suplimentare se pot obține la telefon 130120 interior 128 - mecanic șef.

DIVERSE

■ Meditez fizică sau matematică, cl. V-XII, urgent, în schimbul unei camere de locuit. Telefon 232756. (939315)

■ Cursuri gratuite pentru trezirea energiei secrete Kundalini din organismul uman. Duminica, ora 10,00, Clubul CFR. (939339)

■ S.C. ACVARES S.A. Iasi achiziționează urgent vitrină frigorifică, masină pentru fulgi gheată si masină înghetată, noi. Telefon 124153, 221909. (939389)

■ S.C. EUGEX S.R.L., str. Bucsinescu nr. 40, anunță majorarea adaosului comercial de la 30% la 50%. (2875)

■ S.C. SILCO S.R.L. Bacău vă oferă en gros îmbrăcăminte import Germania, colectare originală în pungi între 5 kg și 15 kg, la pretul de 3390 lei plus TVA, la depozitul din str. Prieteniei nr. 2. Telefon 034/112078, orele 8,00-18,00; 034/146655, după ora 18,00.

RESTAURANTUL **CORSO**
vă invită să petreceți o seară plăcută în compania compozitorului și solistului
CRISTIAN SIMIONICĂ
în perioada
28 iunie-16 iulie 1995.

ULTIMA ORĂ

VÎNZĂRI

■ Vînd cărut sport și landou în stare bună, la preturi convenabile. Informatii la telefon 212215. (939482)

■ Vînd cîntar 100 kg, telefon 251531. (939483)

■ Vînd remorcă auto DACIA, telefon 251531. (939483)

ÎNCHIRIERI

■ Închiriez o cameră decomandată în Copou, pe timpul verii. Relații la telefon 143386.

LOCURI DE MUNCĂ

■ Caut dansatoare pentru Japonia, urgent. Telefon 033/725331, orele 14,00 - 18,00

■ Primăria Municipiului Iași anunță concurs în data de 3 iulie 1995, ora 10,00, la sediul instituției, pentru ocuparea unui post de arhitect (inginer constructor) la Biroul urbanism, comercial și disciplină în constructii. Conditii: Facultatea de arhitectură (Facultatea de constructii civile și industriale). Vechime minimă 5 ani în specialitate. Și concurs în data de 7 iulie 1995 pentru ocuparea unui post de REFERENT la Serviciul CABINET PRIMAR. Conditii: Studii superioare, cunoscător a două limbi străine (engleză și germană); pentru ocuparea unui post de contabil la Biroul buget. Conditii: studii medii. Relații, bibliografie, documentația necesară se dau la Serviciul personal-salarizare, camera nr. 24.

MATRIMONIALE

■ Ofițer MAN 30/1,72/72, doresc cunoștință intelectuală între 26-30 ani, prezentă fizică agreabilă. Sunati între orele 16,00-19,00 la telefon 135277. (939485).

PIERDERI

■ Pierdut buletin de identitate pe numele IANI RODICA DINA, seria D.A. nr. 590489, eliberat la data de 14.07.1986 de Militia Iasi. Îl declar nul. (939488)

Am găsit duminică, 25.06.1995, ora 13.oo, cîine rasa dog german, 2 ani, negru cu puțin alb pe piept și la labele din față. Relații la telefon 143607, familia Iani.

AGENDA OMULUI DE AFACERI

KEN-KEN SRL
comercializează
calculatoare și antene satelit.
Str. Sf. Lazăr nr. 49; tel/fax 23.13.03.

I.M.A. SA Iași
produce și comercializează
- mori de cereale • linii de ulei • linii de prelucrare a lînii • piese de schimb pentru mori, mașini agricole și tractoare
- asistență tehnică și service pe toată durata exploatării

Str. Pavlov nr. 14, tel. 143170, fax 147592

ALIANTA SRL
VINDE EN GROS
Tălpi pantofi, import Italia, la prețuri foarte avantajoase
PRESTEAZĂ LOCAL ȘI NAȚIONAL ACTIVITĂȚI DE TAXIMETRIE
LA CELE MAI MICI PREȚURI!
Stația Service Piața Unirii, tel./fax 032/212419
Contact: Cristi BORDIANU, manager

Magazin AUTOBEST
comercializează într-o gamă variată
- piese auto DACIA, ARO
- piese auto noi și second hand pentru autoturisme import

Prețuri minime!
Vizavi de Stația Service Păcurari.

BICONI SRL
VINDE
la cele mai avantajoase prețuri
- covoare persane import Moldova
- congelatoare, frigidere • marmură, granit
- încălțăminte • mobilier tapițat
- profile de aluminiu

Contact: Nicolae Biciușcă, director
Tel./fax 032/162338

MOLDROM SA
import - export
materii prime, laminate din oțel și materiale de construcții
Str. Tătărași nr. 57, tel./fax 173025, 172799, 270499
Contact: Constantin Badea, Director executiv

ANGERO SRL
vinde en gros:
- băuturi alcoolice indigene și import • bere
- băuturi răcoritoare
- ulei alimentar, cutii 1/1
- produse Palmolive • pături import Grecia

Livrăm marfă pe bază de contract (cu plata în 3 zile)
Bd. Poitiers nr. 14 (fostă ICRA-CUG), tel. 122767

PROFAMILIA
oferă
analize de laborator
(hematologie, biochimie, bacteriologie)
Str. Chișinăului nr. 11C, sc. D, parter, tel. 230431
Contact: Dr. Emil Ghiorghiță, Director

MARAMOLD
oferă en gros
Societăților și producătorilor particulari, complexelor de animale
orz, orzoaică, floarea soarelui, porumb, grîu,
la prețuri foarte convenabile.
Str. Morilor 36, tel./fax 113012

CLEDOR
magazin specializat piese auto import, vă oferă din stoc:
- bujii, curele, plăcuțe frînă, rulmenți, filtre, uleiuri, garnituri chiulasă, amortizoare, elemente aprindere etc.
- la comandă vă oferim piese cu funcțiuni speciale

Str. Armeană nr. 5, tel./fax 032/112239

TRANSCOM SA
efectuează
- transport auto
- reparații auto

închiriează spații de parcare
Str. Aurel Vlaicu 54, tel./fax 173636, 173078

PRISMA SRL
O alarmă este întotdeauna mai ieftină decît un furt
ALARME
auto și pentru imobile, cu și fără telecomandă.
Se asigură montaj, PIF și garanție 12 luni.
În spatele magazinului "Moldova", lîngă magazinul "Vogue".
Tel./fax 146449

MERIDIAN SRL
VINDE EN GROS
- ulei vrac și îmbuteliat 1/2 • margarină pachete și vrac • halva • băuturi alcoolice • preparate din carne porc, pui • ouă

Prețuri avantajoase și negociabile !
Asigurăm transportul !
Bd. Păcurari 46 (lîngă stația Munca Invalizilor)
Tel. 157000, 163551.

ALFA CIVIC
distribuie
scule, dispozitive, unelte, accesorii
BOSCH, MAKITA, METABO, STAYER, FELISATTI, FIAC, P.G.M., AQUAPOMPE
Tel. 032 / 137613

WEST EUROPA Co.
execută:
- autoservice, dezmembrări mașini import

vinde:
- autoturisme import
- piese auto noi și second hand
- ulei import • folii parasolare

Str. Bucium 5, tel. 119004

GRAND ORIENT LTD
vinde
bere **EFES PILSEN**
și produce renumita cafea **AKI**, cu aromă turcească
Preturi minime si negociabile.
Vă așteptăm!
Str. Sărărie 163, tel. 114244

ELECTRIC PULS SRL
instalează:
SISTEME DE ALARMĂ
- auto, cu și fără închidere centralizată
- pentru imobile - cu senzori duali, fără fire, cu telecomandă etc.

Telefon 213284

FIMEX SRL
- reprezentanță JVC
- produse hard și soft
- asistență tehnică și service
- birotică și consumabile

Str. Cuza Voda nr. 8-10, telefon 032/211333

LICITAȚII

■ S.C. AUGUSTUS SRL organizează licitație în data de 03.07.1995, pentru vînzarea activului spațiu comercial în suprafață de 31,3 mp, situat în Botoșani, zona ansamblul de locuințe Calea Națională II, str. Grivița nr. 1, bl. B 14, parter. Informații tel./fax: 032/211821. (939484)

■ (Fără preselecție) Directia Regională Drumuri și Poduri Iași, cu sediul în str. Gheorghe Asachi nr. 19, tel. 032/212080, 214430, 214431, fax: 214432, telex 22243, organizează licitație publică deschisă în condițiile H.G. 592/1993, pentru executia lucrării de reparatii: Consolidare pod pe DN 15 D, Roman - Vaslui, km 51 + 080, peste rîul Siret la Gîdinți. Obiectivul are sursa de finanțare asigurată din fondul special pentru modernizarea drumurilor publice, conform Legii nr. 13/1994. Termenul limită de depunere a ofertelor: 1 august 1995, ora 12,00. Deschiderea licitației publice va avea loc la sediul Directiei Regionale Drumuri și Poduri Iași, în data de 1 august 1995, ora 13,00. Documentele licitației se pot procura de la sediul Directiei Regionale Drumuri și Poduri Iași contra sumei de 150.000 lei numerar. La licitație pot participa constructori români de specialitate cu o vechime de minimum 5 ani în domeniu. (939481)

DECESE

■ Cu durere copleșitoare anunțăm trecerea în neființă a soțului și cumnatului drag, a celui mai bun și iubit unchi și nan, care a fost cercetător pr. I, biolog (prof.) DUMITRU UNGUREANU (Mitică), stins din viață în mod neașteptat și ciudat în ziua de 21 iunie 1995, la București. Ai părăsit viața pe care ai iubit-o atît de mult, lumina, cărțile, știința, muzica și veselia, toate bucuriile înălțîndu-te în spiritual singur, departe de cei care te-au iubit cu adevărat. Soția, finii (nepoții) și cumnații te vor iubi și te vor aștepta mereu. Dr. Ungureanu Maria- soție, familiile Tutulan și Lincks - cumnați roagă pe bunul Dumnezeu să te ierte și să te odihnească în pace, după o viață de muncă intelectuală, zbucium și dăruire. Te iubim, vei trăi printre noi și nu te vom uita niciodată. Înmormîntarea a avut loc vineri, 23 iunie 1995, la Ploiești.

CONDOLEANȚE

Colectivul secției a I-a Fermentație din cadrul S.C. Antibiotice S.A., tura Ing. Mănescu, este alături de d-na Maria Scurei în aceste momente grele pricinuite de decesul tatălui și transmit sincere condoleanțe.

SURPRIZA ZILEI !

Fiecare persoană care a publicat un anunț de mică publicitate în cotidianul **Monitorul** participă în fiecare zi la

o tragere la sorți cu premii în lozuri.

În fiecare zi, de luni pînă vineri se extrag 3 nume cîștigătoare iar sîmbătă 5 nume.

Numele cîștigătorilor se publică în paginile de mică publicitate ale cotidianului **Monitorul**.

Persoanele cîștigătoare de astăzi sînt:

1. GUȚU MARIA
2. PETRESCU VLAD
3. VRACIU ARISTIDE

Persoanele cîștigătoare sînt rugate să vină să-și ridice premiile de la sediul cotidianului **Monitorul**, et.II, cam. 212, în fiecare zi între orele 10^{00} - 16^{00} cu buletinul de identitate.

Informații la telefon **144776**.

MONITORUL EXTERN

Încercînd să rezolve problema retragerii Armatei a 14-a din Republica Moldova

Boris Elțîn și Mircea Snegur se vor întîlni la Moscova

Președintele Rusiei, Boris Elțîn și omologul său de la Chișinău, Mircea Snegur, vor susține, săptămîna aceasta, la Moscova, o rundă de convorbiri pe marginea dezvoltării relațiilor economice bilaterale, transmite postul de radio "Vocea Rusiei". Totodată, mai precizează sursa citată, în cadrul întîlnirii în tête-à-tête urmează a fi abordată și problema retragerii din Transnistria a Armatei a 14-a ruse - singurele trupe rusești încă staționate pe teritoriu străin. Ministrul rus al Apărării, Pavel Graciov, se află, începînd de ieri, în Moldova. Vizita sa este aparent legată de retragerea Armatei a 14-a și de instalarea noului comandant al acesteia, generalul Valeri Evnevici.

Privatizarea în Ungaria

"Trebuie să vindem investitorilor străini tot ce putem"

Noul ministrul ungar al Comerțului și Industriei, Imre Dunai, a afirmat că este în favoarea privatizării rapide a companiilor energetice. "Sînt în favoarea unei maxime privatizări. Trebuie să vindem investitorilor străini tot ce putem", a declarat Dunai. Premierul Gyula Horn l-a numit ministru pe Dunai după ce predecesorul său, Laszlo Pal, a declarat că se opune privatizării companiilor energetice. Pal este un aliat apropiat al ramurii sindicale a Partidului Socialist aflat la putere. Multe sindicate se tem că aceste vînzări vor conduce la reducerea locurilor de muncă, dar Dunai a declarat în cadrul unui interviu că privatizările trebuie să aibă loc deoarece guvernul nu dispune de fondurile necesare pentru modernizarea companiilor energetice. Acesta a adăugat că o parte din acțiunile de privatizare vor fi finalizate înainte de sfîrșitul anului 1995. Programul de privatizare a sectorului energetic reprezintă o parte vitală a strategiei guvernamentale de reducere a deficitului fiscal, care a ajuns în 1994 la 8% din produsul intern brut. Guvernul speră în acest an să obțină 150 de miliarde de forinți (1,2 miliarde dolari) din vînzarea activelor statului.

Ciocniri între tătari si fortele ucrainene de securitate

Revolta tătarilor din Ucraina s-a soldat cu două victime

Cel puțin două persoane au fost ucise și doi polțiști au fost răniți, duminică, în timpul revoltei etnicilor tătari din peninsula Crimeea, care au incendiat magazine și l-au luat ca ostatic pe șeful poliției. Armata și garda națională au fost trimise la Feodosia, un port din sudul Crimeii, pentru a reinstaura ordinea. Revolta a izbucnit după funeraliile a doi tătari uciși săptămîna trecută de gangsteri. Este cel mai serios incident între populația locală și tătari de cînd aceștia au început să se întoarcă din Siberia, unde fuseseră deportați de Stalin în 1944. Tătarii au aruncat sticle incendiare și au dat foc magazinelor, restaurantelor și chioșcurilor din Simferopol bănuite de a fi avut legături cu gangsterii. Ei ceruseră anterior guvernului să-i protejeze de crima organizată, declarînd că, în caz contrar, vor acționa ei înșiși. În prezent trăiesc în Crimeea 200.000 de tătari, cei mai mulți fiind descendenți ai deportaților din 1944. Începînd din anii '80, peste 250.000 de tătari au revenit în Crimeea, după ce, în anul 1944, aceștia fuseseră deportați din peninsulă, fiind acuzați că ar fi întreținut legături cu naziștii.

Oferta Taiwanului

Un miliard de dolari pentru un loc în Organizația Națiunilor Unite

Taiwanul a anunțat ieri că va dona un miliard de dolari pentru finanțarea statelor în curs de dezvoltare, dacă i se va acorda un loc în Națiunile Unite, relatează Reuter. "Dacă putem să intrăm în Organizația Națiunilor Unite, Taiwanul va dona 0,44% din produsul său intern brut. Aceasta înseamnă un miliard de dolari", a declarat ministrul de Externe adjunct, Fang Chin-yen.

Deși a dublat paza depozitelor de muniții

Valeri Evnevici nu crede că vor avea loc tentative de sustragere a armamentului Armatei a 14-a

■ *noul comandant al trupelor rusești dislocate în Republica Moldova a calificat aceste temeri drept "ridicole"*

Cu începere de la 1 iulie a.c., Armata a 14-a se va numi "*Grup operativ al Ministerului Apărării al Federației Ruse*" - scrie ziarul "*Kișiniovskie Novosti*" citîndu-l pe ***general-maiorul Valeri Evnevici, noul comandant al trupelor rusești staționate în regiunea transnistreană a Republicii Moldova.*** În interviul acordat publicației, Evnevici declară că, în funcție de specificul dislocării și al sarcinilor armatei, în structura organizatorică și efectivul acesteia vor fi operate modificări.

Pe de altă parte, generalul a menționat că toți responsabilii de depozitele armatei au rămas pe loc, paza armamentului și a munițiilor fiind dublată. Una dintre problemele cele mai stringente la această oră o constituie completarea armatei, exclusiv din rîndurile militarilor recrutați din Rusia, care vor asigura paza depozitelor. ***Presupunerea că structurile criminale ar putea sustrage muniția din depozitele armatei este calificată de noul comandant, contrar repetatelor avertismente ale lui Alexandr Lebed, drept ridicolă.*** Valeri Evnevici a declarat, totodată, că o parte din muniții vor trebui lichidate pe loc. Este necesar un acord interstatal privind construcția unui obiectiv de nimicire a munițiilor netransportabile, în pofida protestelor diferitelor organizații ecologice - a concluzionat generalul Evnevici, citat de Basa Press.

Sarajevo se confruntă din nou cu lupte dure

■ *pentru prima dată după încheierea celui de-al doilea război mondial, Guvernul german a aprobat trimiterea unor avioane militare în străinătate, respectiv în Bosnia*

Luptele de la Sarajevo au atins din nou o intensitate ridicată, în timp ce liderii Europei încearcă încă o dată găsirea unei soluții diplomatice a conflictului. Bombardamentele de duminică și gloanțele lunetiștilor ***au ucis nouă persoane, între care cinci copii, și au rănit alte 30.*** Cel mai sever atac a fost declanșat la căderea serii, un obuz explodînd lîngă un teren de joacă al copiilor din centrul orașului, omorînd trei copii și trei adulți și rănind patru persoane. Mai devreme un băiețel fusese ucis de un lunetist în timp ce trecea cu bicicleta pe lîngă o patrulă franceză antilunetiști, iar un tînăr de 16 ani fusese ucis de un obuz care a lovit suburbia Dobrinja.

Ziua de duminică a debutat cu lupte intense în jurul aeroportului orașului. Forțele sîrbe au deschis focul asupra trupelor ONU care încercau să ocolească asediul pe singurul drum către Sarajevo necontrolat de sîrbi. Sîrbii bosniaci au intensificat, în urma ofensivei armatei guvernamentale musulmane, tirul asupra liniei de aprovizionare de pe dealurile care înconjoară Sarajevo. Oficialități ale Națiunilor Unite au declarat că ***ofensiva musulmană a oferit sîrbilor scuza pentru întărirea blocadei aeriene,*** împiedicînd aproape orice transport de aprovizionare către Sarajevo, unde alimentele, apa și medicamentele aproape lipsesc. Martori oculari au declarat că la cartierul general al sîrbilor bosniaci de la Pale au sosit autobuze din Serbia cu oameni care ar urma să fie înrolați. Oficialități ONU de la Geneva declaraseră că în jur de 2.500 de refugiați sîrbi au fost luați cu forța pentru a fi înrolați.

Trei copii, în vîrstă de pînă la opt ani, au fost uciși în centrul orașului Sarajevo, cînd un obuz a explodat lîngă terenul lor de joacă

Cabinetul cancelarului Helmut Kohl a aprobat ieri trimiterea unor forțe militare germane, inclusiv avioane de luptă "Tornado", pentru a sprijini misiunea Națiunilor Unite în Bosnia-Herțegovina. Decizia guvernamentală va fi supusă, vineri, votului Bundestagului, care ar putea trimite astfel militari germani în luptă în afara granițelor țării, pentru prima dată de la sfîrșitul celui de-al doilea război mondial. Cabinetul lui Kohl, dornic să se arate solidar cu aliații săi din NATO și Uniunea Europeană, a decis trimiterea unor avioane de luptă și de transport, precum și a unor echipe medicale pentru a se alătura noii Forțe de Reacție Rapidă în Bosnia. Pe de altă parte, Germania a exclus din start orice prezență la sol a trupelor sale, acolo unde soldații naziști au comis masacre în timpul celui de-al doilea Război Mondial. Aviația NATO s-a arătat foarte interesată de aparatele germane, dotate cu aparatură de bruiaj al radarelor inamice, ceea ce ar putea neutraliza bateriile de artilerie anti-aeriană ale sîrbilor bosniaci.

În timpul unor violente demonstratii

Trupele israeliene au ucis o persoană

Soldații israelieni au ucis un demonstrant arab și au rănit alte 50 de persoane în timpul unor violente demonstrații din Cisiordania pentru eliberarea palestinienilor deținuți în închisorile israeliene. Ciocnirile au loc în contextul eforturilor la nivel înalt ale OEP și Israelului de a încheia pînă sîmbăta viitoare acordul de retragere a trupelor israeliene din orașele Cisiordaniei.

După ciocniri, în zonă și-au făcut apariția ambulanțele și din minaretele moscheelor s-au auzit apeluri pentru donații de sînge. Sîmbătă, 12 persoane au fost ucise în timpul unor incidente asemănătoare. Liderul OEP, Yasser Arafat, a declarat, după întîlnirea de duminică cu ministrul israelian de Externe, Shimon Peres, că aceste marșuri pașnice au fost întîmpinate cu violență. Peres a declarat că o comisie ministerială se va întruni la sfîrșitul săptămînii viitoare pentru a încerca eliberarea unor prizonieri. OEP a declarat că ***Israelul este de acord cu eliberarea tuturor prizonierilor, cu excepția celor acuzați de crimă.*** Israelul a eliberat 4.000 de prizonieri de cînd a început să funcționeze Autoritatea Palestiniană, în 1994, dar alți 5.000 de palestinieni se află, încă, în închisoare.

Consumul si traficul de droguri, într-o îngrijorătoare crestere în Rusia

Un rus din zece a "gustat" cel puțin o dată droguri

Criminalitatea legată de traficul și consumul de stupefiante a cunoscut o rată deosebit de ridicată în cursul anului trecut, în Federația Rusă, unde ***mai bine de 1% din populație folosește narcotice,*** afirmă Reuter, citînd un oficial al serviciului anti-droguri din cadrul Ministerului de Interne de la Moscova. Alexandr Sergheiev, șeful Departamentului anti-drog, a declarat agenției Itar-Tass că au fost înregistrate ***74.000 de delicte legate de droguri, cu peste 60% mai mult decît în 1993.*** De asemenea, cifra reprezintă un "progres" substanțial față de 1985, cînd au fost semnalate 16.000 de astfel de delicte. Sergheiev a mai afirmat că un rus din zece a "încercat" cel puțin o dată droguri și că 1,5 milioane de ruși (la o populație totală de 150 milioane) sînt consumatori frecvenți.

Tentativă de asasinat îndreptată împotriva președintelui egiptean Hosni Mubarak

■ *blindajul automobilului prezidențial l-a salvat pe președintele Mubarak de la moarte*

Persoane înarmate au deschis focul ieri, la Addis Abeba, asupra coloanei oficiale care îl însoțea pe liderul egiptean, ***Hosni Mubarak (foto)***, sosit în capitala etiopiană pentru a participa la summit-ul Organizației Unității Africane (OUA). În urma acestei tentative de asasinat, Mubarak nu a fost rănit, dar el a decis să se reîntoarcă în patrie, urmînd ca la lucrările summit-ului, să fie reprezentat de ministrul său de Externe, ***Amr Moussa.*** Martorii oculari au declarat că schimbul de focuri care a avut loc între forțele de ordine și agresori a fost deosebit de violent, trei dintre autorii tentativei de asasinat fiind uciși. "***Era sînge peste tot***", a declarat un martor. Incidentul a avut loc în fața sediului misiunii palestiniene la Addis Abeba, unde coloana oficială egipteană a fost blocată de un jeep din care au coborît șase persoane înarmate.

Un membru al delegației a declarat că ***automobilul președintelui egiptean a fost lovit de 12 gloanțe trase din arme automate AK-47***, gloanțe care nu au pătruns însă în mașina blindată de fabricație egipteană. Predecesorul lui Hosni Mubarak, președintele Anwar Sadat, a fost asasinat, în 1981, de către militanții islamiști, în timp ce participa la o paradă militară la Cairo.

Organizația militantă islamistă egipteană "Apărătorii Cuceririi" a emis, la puțin timp de la lansarea atentatului, un comunicat în care salută atacul asupra președintelui Hosni Mubarak, promițînd, totodată, că va reuși să îl ucidă "data viitoare". "***Dacă Mubarak a scăpat de data aceasta, nu va scăpa data viitoare. «Apărătorii Cuceririi» vor bate ultimul cui în sicriul său***", a declarat telefonic un anonim, vorbind în numele organizației amintite. "Apărătorii Cuceririi" sînt aripa militară a revigoratei mișcări islamice Jihad, cea care l-a asasinat pe Anwar el-Sadat în 1981.

De altfel, una din temele ce urmează a fi abordate de către cei 20 de șefi de state reuniți la Addis Abeba va fi lipsa de securitate ce afectează viața oficialităților de pe continentul negru. La reuniune participă șefi din peste 30 de state africane. Secretarul general al organizației, Salim Ahmed Sallim, a informat că o altă problemă importantă ce urmează a fi discutată este modalitatea de soluționare a conflictelor de pe continent.

Totodată, în opinia sa, țările africane ar trebui să-și asume o mai mare responsabilitate în soluționarea acestor conflicte, preluînd din atribuțiile Națiunilor Unite.

Guvernul Chinei a stabilit noi măsuri de administrare a Hong Kong-ului

La Beijing va fi creat un "guvern fantomă" pentru Hong Kong

■ *pe de altă parte, Guvernul chinez dorește ca actuala conducere britanică a coloniei să rămînă în funcție și după 1997*

China va forma, în luna ianuarie a anului viitor, mult-așteptatul ***Comitet Preparatoriu pentru Hong Kong,*** care urmează să coordoneze reintrarea coloniei britanice sub suveranitatea Chinei, la mijlocul anului 1997, a anunțat agenția oficială de știri a Chinei, preluată de Reuter. Acest organism, care, potrivit temerilor unora din cetățenii Hong Kong-ului, ar putea acționa ca un "***guvern fantomă***", subminînd autoritatea britanică, va avea între 120 și 150 de membri și va avea sediul în capitala chineză, cu toate că va avea birouri și la Hong Kong. Peste 50 de procente din componenții viitorului comitet vor fi cetățeni ai Hong Kong-ului.

Decizia privind crearea acestui Comitet Preparatoriu a fost luată în cursul unei sesiuni plenare a Comitetului Preliminar de Lucru, format din personalități chineze și ale Hong Kong-ului, în scopul stabilirii politicii de tranziție care se va aplica începînd cu 1997. Pînă în luna decembrie a acestui an, va fi publicat un document în care vor fi enumerați toți membrii noului organism, preconizat să-și înceapă activitatea la 1 ianuarie 1996.

Guvernul chinez a prezentat noi idei în legătură cu modul de guvernare a Hong Kong-ului, subliniind că ***dorește ca actuala conducere britanică să rămînă în funcție și după 1997,*** dată la care colonia va reveni la legislația chineză. Ministrul chinez de Externe, Qian Qichen, a declarat, în fața comitetului care coordonează politica chineză în legătură cu Hong Kong-ul, că Beijingul nu are nici o intenție de a trimite acolo persoane noi. El a afirmat că ar fi inimaginabil ca actuala echipă de conducere - numărînd 180.000 de persoane - să fie înlocuită, pentru că acest fapt ar dăuna unui transfer pașnic de putere, ca și prosperității pe termen lung a coloniei.

Plante naturale decorative
în ghivece,
import Olanda.
En gros
Relații la magazin
DECORA
tel. 147165, 145071
Str. I.C. Brătianu nr. 36
(între cofetăria Opera și restaurantul [illegible])
Program 8.00-20.00, duminică 10.00-18.00

OFERTĂ SPECIALĂ
Doriți să învățați intensiv limba **engleză, franceză, germană sau română**, în **grupe mici ori individual**, cu materiale moderne și dotare asigurată de Fundația Soros?
COPII ȘI PĂRINȚI! **Centrul Internațional de Limbi Moderne Iași** vă oferă tuturor cursuri de scurtă durată, orice nivel, pentru orice scop (admitere, TOEFL, afaceri, turism, limbaje specializate, cursuri de **12 zile în Marea Britanie**: 11-22 iulie; 20-31 august) precum și **limba română pentru străini** (pregătire pentru examenul Ministerului Învățămîntului și pentru examenul de absolvire a anului pregătitor) ori **limba română specializată** pentru oameni de afaceri, doctoranzi, studenți străini.
CENTRUL INTERNAȚIONAL DE LIMBI MODERNE
str. Moara de Foc nr. 35, et. VIII, 6600 Iași, România
Tel. 032/252850, 252870, fax 032/252902

Centrul pentru instruire în informatică
Str. Golia nr. 14, telefon 115944
Organizează cursuri de instruire în utilizarea calculatoarelor personale (PC)
Înscrieri și detalii suplimentare la sediul firmei.
- formare operatori PC
- programare FOXPRO
- programare PC (limbaj C, PASCAL, d'BASE)
- proiectare utilizînd PC (AUTOCAD)
- utilizare PC în activități de secretariat
- tehnoredactare

S.C. ASAM S.A. Iași
Str. Aurel Vlaicu nr. 77
anunță scoaterea la vînzare prin
LICITAȚIE PUBLICĂ
a unor mijloace fixe în ziua de 27 iulie 1995, ora 9,00. Licitația se reia în fiecare zi de marți ora 9,00, pînă la epuizarea listei.
Lista completă, regulamentul de licitație precum și alte relații se pot solicita la tel. 175880/145.

Societatea AVATI,
dealer RIGIPS-AUSTRIA
comercializează și execută
gama completă de finisaje interioare uscate
în sistemul GIPS CARTON:
- [illegible] despărțitori
- [illegible] suspendate
- [illegible] casetate TECHOS
- [illegible]
- Set complet de scule și utilaje
- Accesorii electrice, corpuri de iluminat.
ASISTENȚĂ TEHNICĂ GRATUITĂ!
PREȚURI AVANTAJOASE, EXECUȚIE RAPIDĂ!
Relații la tel.032-270647, 032-174054,
Botoșani 031-528871

PREȚURILE CELE MAI MICI LA:
- confecții din blană naturală
pentru femei și bărbați, marca FAVIOR ORĂȘTIE
- mochete și covoare sintetice
Beclean și Sibiu
- covoare și carpete persane
Siret și Alba-Iulia
- stofe pentru mobilă
- perdele simple și jacard
doar vizitînd
magazinul ARIO
Str. Păcurari nr. 142, telefon 163928
Program de funcționare:
10⁰⁰ - 18⁰⁰, zilnic, sîmbăta, 8⁰⁰ - 14⁰⁰
În magazinul nostru se pot
festona covoare

INSTITUTUL EUROPEAN ȘI RTV EUROPA NOVA IAȘI
organizează în data de 3 iulie 1995, ora 9,00, la Sala Henry Coandă a Palatului Culturii, concurs pentru ocuparea următoarelor posturi:
● departament marketing-publicitate - 2 locuri
● difuzori carte - 2 locuri
Condiții de participare:
- studii superioare încheiate
- vîrsta minimă 25 ani
- experiență în domeniu.
Înscrierile se fac în perioada 19 iunie 1995 - 30 iunie 1995, între orele 10,00 - 18,00 la Standul RTV Europa Nova de la magazinul Moldova, etajul II.
La înscriere sînt necesare:
- cerere
- curriculum vitae
- copie după certificatul de studii.

BIBLIOTECA
CENT

Procesul Trifina-Cănănău a fost strămutat ieri la Tribunalul București

Pe rol, la Curtea Supremă de Justiție s-a aflat ieri (poziția 33), dosarul 1106/1995, care face obiectul procesului intentat organizatorului de competiții *Ilie Trifina* (Dacia Unirea Brăila) și lui *Leonard Cănănău*, acuzați de dare de mită și de complicitate la această infracțiune, faptele avînd legătură cu desfășurarea partidei Politehnica Iași - Dacia Unirea Brăila. Completul de judecată al CSJ a hotărît strămutarea procesului de la Iași la Tribunalul Municipiului București. După toate probabilitățile, primul termen de judecată la TMB va fi stabilit pentru luna iulie a acestui an. **(L. G.)**

Un nou-născut aruncat la gunoi a fost salvat de medicii ieșeni

Un nou-născut, găsit într-un tomberon de gunoi dintr-un cartier ieșean, a fost salvat de medicii Maternității din "Cuza Vodă", informează Ministerul de Interne. Băiețelul a fost găsit pe 25 iunie, dimineața, la ora 7.30, și a fost internat de urgență, în prezent fiind în afara oricărui pericol. Poliția municipiului Iași face cercetări pentru descoperirea mamei care și-a abandonat copilul.

MIERCURI
28 iunie 1995
An V, Nr. 150
(1213)
12 PAGINI
400 LEI

pentru Republica
Moldova
30 bani

Monitorul
cotidian de informaţii

SECȚIUNEA
A
ȘTIRI,
OPINII,
COMENTARII

Înainte de a anunța Poliția, Salvarea sau Pompierii, sunați la MONITORUL!
271.333

Director onorific: AUREL LEON
Redactor șef: DAN RADU

Dosarul afacerii PECO a intrat în tocătoarea justiției

Poliția Iași cere trimiterea în judecată a directorului Ciocan

■ *capete de acuzare: abuz în serviciu și folosirea creditelor societății într-un scop contrar intereselor acesteia*

Serviciul pentru combaterea criminalității economico - financiare din cadrul Inspectoratului de Poliție al Județului Iași a încheiat ieri cercetările privind contractul încheiat de SC PECO SA Iași cu firma austriacă HANSE, contract în urma căruia firma ieșeană a pierdut aproape jumătate de milion de dolari. Dosarul PECO a fost trimis Parchetului cu propunerea de întocmire a rechizitoriului și trimiterea în judecată a directorului SC PECO, ***Corneliu Costică Ciocan (foto)***. Potrivit Poliției, managerul Ciocan este învinuit de comiterea infracțiunii de ***"abuz în serviciu"*** - faptă pentru care codul penal prevede închisoare de la șase luni la cinci ani. De asemenea, directorul de la PECO este acuzat de ***folosirea creditelor societății într-un scop contrar intereselor acesteia*** - infracțiune prevăzută de legea 31/1990 (legea privind societățile comerciale) și care se pedepsește cu închisoare de la trei luni la doi ani sau cu amendă. *(Continuare în pagina 3A)* **(Sorin SIMON)**

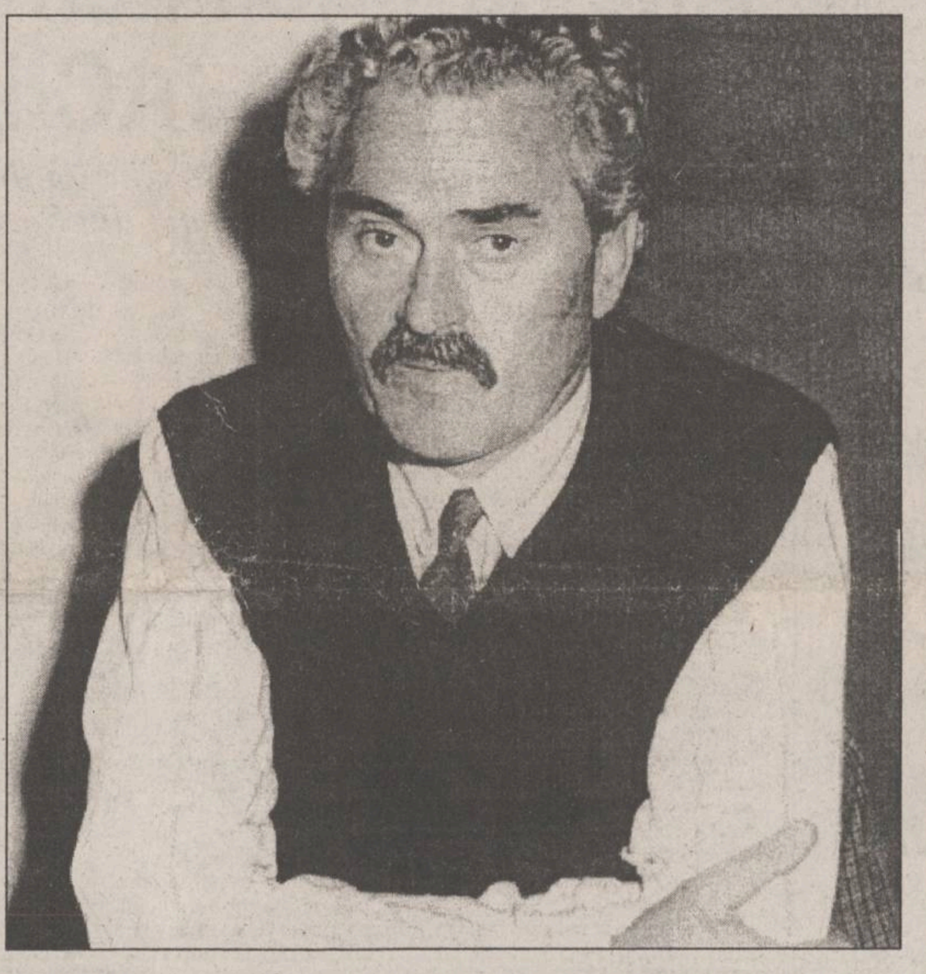

Iasmina Calinciuc

Mincu

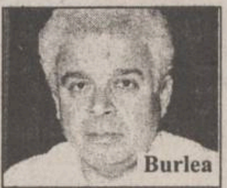
Burlea

Frasin

Lovitură de teatru în cazul Iasmina

Ceea ce nu a reușit în șase luni justiția ieșeană în "cazul Iasmina" Judecătoria Suceava a rezolvat la primul termen. Strămutat la Judecătoria Suceava prin hotărîrea Curții Supreme de Justiție, dosarul "Iasmina Calinciuc" a fost preluat chiar de președintele Judecătoriei, judecător ***Mihai Călugăreanu***. În lipsa apărătorilor pîrîtelor, se părea că termenul de ieri va fi o simplă formalitate, procesul urmînd să fie amînat pentru luna septembrie, după încheierea vacanței judecătorești. Menționăm că la dosar fuseseră depuse în acest sens două cereri din partea consilierilor juridici ai pîrîtelor, respectiv, Ministerul Sănătății și Spitalul de copii "Sf. Maria" Iași, care anunțau completul de judecată că "apărătorii se află în concediu legal de odihnă". Apreciind că s-au încălcat de către pîrîte prevederile art. 156, al. 1 din Codul de procedură civilă, președintele completului, judecător Mihai Călugăreanu, a permis avocatului acuzării, ***Eugeniu Safta Romano***, administrarea probelor scrise. *(Continuare în pagina 2A)* (M.C.)

Proxenetism și tîlhărie

Arestarea patronului de la "Sexy Club"

Constantin Constantin (foto), de 37 de ani, patronul localului bucureștean "Sexy Club", a fost reținut, luni, pentru proxenetism și tîlhărie, informează IGP. Cercetările au fost efectuate de Brigada de Combatere a Crimei Organizate din IGP, la sesizările părinților unor fete, între 15 și 21 de ani, plecate de la domiciliu pentru a se angaja la barul "Sexy Club" (aparținînd de SC "Ilco" SRL) ca dansatoare și care nu au mai ținut legătura cu familia. Specialiștii au stabilit că patronul binecunoscutului local a întreținut acte de perversiune sexuală cu fetele angajate, în prezența unora dintre ele. De asemenea, le-a impus să practice relații sexuale cu diverși bărbați, în schimbul unor sume cuprinse între 400 și 1000 USD. Cele care refuzau acest lucru erau bătute și închise într-o cameră special amenajată, la subsolul clădirii, în care se afla barul, ușa de acces fiind păzită de body-guarzii localului. Cele cîteva fete care au reușit să scape din această situație au fost convinse, cu forța, de oamenii de ordine, să se întoarcă la "serviciu". Luni, Constantin Constantin a fost reținut de Poliție, iar marți Parchetul General a emis mandatul de arestare preventivă pentru săvîrșirea infracțiunii de proxenetism și tîlhărie. Barul "Sexy Club" a fost închis, marți, la ora 16.00, angajații săi refuzînd orice comentariu.

Lordul Columberg:

"Unirea Basarabiei cu România, un subiect de acum înmormîntat"

Adunarea Parlamentară a aprobat ieri, în unanimitate de voturi, cererea de aderare la Consiliul Europei a Republicii Moldova. Votul a fost precedat de prezentarea raportului asupra Moldovei, elaborat de Lordul Columberg . "Un referendum neoficial a arătat că mai puțin de 10 procente din populație dorește o reunificare cu România și sincer sper ca toate discuțiile pe această temă să fie un subiect înmormîntat", a declarat Columberg. Raportul susține că "este clar că în anii care au urmat declarației de independență, existența și integritatea teritorială a Moldovei a fost expusă unui dublu risc: pe de o parte - riscul reunificării cu România, pe de altă parte - riscul secesiunii". În raport se cere ca o eventuală aderare a Moldovei să fie însoțită de lansarea unui program de monitorizare asupra României, pentru înregistrarea unor ipotetice pretenții teritoriale ale acesteia asupra Moldovei. Avizul favorabil al Adunării parlamentare privind aderarea Moldovei la Consiliul Europei va fi înaintat Comitetului de miniștri. Acesta se va reuni într-o ședință specială, la nivel de delegații, la 10 iulie, pentru a aproba cererea de aderare. Ceremonia de aderare se va produce la 13 iulie, în cadrul Biroului Adunării parlamentare. la acea dată, Republica Moldova va deveni cel de-al 35-lea membru al Consiliului Europei.

PDSR a pierdut o luptă

Demnitarii-chiriași nu vor putea cumpăra casele naționalizate!

Medierea la case naționalizate a căzut la vot. Deși și-a mobilizat și miniștrii, PDSR-ul și sateliții săi nu au reușit să obțină cîștig de cauză la votarea pe ansamblu a raportului de mediere a Legii caselor naționalizate, lege care, în această formă, permite chiriașilor reședințelor de lux să le cumpere. Votul nominal a dat următorul rezultat: 169 pentru, 105 contra. Majoritarilor le-au lipsit trei voturi pentru a obține victoria. Urmează în această situație ca raportul de mediere să fie dezbătut și votat de camerele reunite ale Parlamentului. **(M.C.)**

NOUTĂȚILE ZILEI

Intercontinental, cumpărat de Păunescu

În aceste zile se va întruni Consiliul de administrație al FPS, unde se va discuta solicitarea miliardarului George C. Păunescu de a cumpăra hotelul "Rex" din Mamaia. El are toate șansele de a obține "undă verde" din partea FPS, mai ales că în urmă cu zece zile a obținut acceptul de a cumpăra 67% din acțiunile hotelului "Intercontinental", din București, pentru care a plătit 44 miliarde lei. **(L. G.)**

Duma, evacuată

Duma de Stat, Camera Inferioară a Parlamentului Rusiei, a fost evacuată luni, în urma amenințării potrivit căreia în clădire s-ar afla o bombă, însă în urma cercetărilor s-a dovedit că incidentul a fost o alarmă falsă, relatează REUTER.

Moldova refuză

Ministrul rus al Apărării, Pavel Graciov a reiterat ieri propunerea sa privind înființarea unor baze militare rusești pe teritoriul Transnistriei, dar omologul său Pavel Creangă a respins această inițiativă, relatează Reuter. Graciov, aflat la capătul unei vizite de două zile în Republica Moldova, a discutat cu liderii acestui stat un plan privind amplasarea unor trupe rusești de menținere a păcii în regiunea separatistă Transnistria.

Un caz surprinzător

Un șofer de la Sucursala de exploatare, transport tehnologic și prelucrare primară a lemnului - Drobeta Turnu Severin și-a denunțat directorul, pentru luare de mită, informează Ministerul de Interne. Șoferul Ion Chitimia a reclamat poliției că directorul Mișu Cercel i-a cerut 70.000 de lei ca să-i aprobe repartizarea a patru anvelope, pentru autocamionul pe care-l avea în primire. Ca urmare a acestei sesizări, Mișu Cercel, în vîrstă de 58 de ani, este cercetat în stare de arest de către Inspectoratul de Poliție.

SOCIETATEA DE ASISTENȚĂ FINANCIARĂ ȘI INVESTIȚII
FINANCIAL SERVICE AND INVESTMENT COMPANY
SAFI SA
Sunați acum la telefon 117596

• FONDUL MUTUAL AL OAMENILOR DE AFACERI
Datele la zi valabile începînd de LUNI, 26 iunie 1995.
Număr C.I. în circulație:
tip A: 194.410 tip B: 316.033 tip C: 1.118.665
Activul net: 190.922 milioane lei

NOU!
Începînd cu data de 17.04.1995 s-a lansat o nouă emisiune de Certificate de Investitor, tip C, cu valoarea nominală de 50.000 lei.
Valoarea la zi a certificatelor de Investitor (C.I.):
tip A: 462.000 lei - la răscumpărare
tip B: 115.500 lei - la răscumpărare
tip C: 57.750 lei - la vînzare

• FONDUL PRIVAT DE ACUMULARE ȘI PENSII
deschis atît persoanelor în activitate, cît și pensionarilor

Casa Model (mezanin) Telefon 117596
Zilnic, între orele 9,00-18,00 (sîmbătă, duminică închis)

Biroul SAFI Iași practică comision diferențiat

Începînd cu data de 26.06.1995, în scopul creșterii operativității în relațiile cu clienții, s-a modificat sistemul răscumpărării Certificatelor de Investitor, astfel:
1. Cererile de retragere se primesc numai în zilele de luni ale fiecărei săptămîni, între orele 9⁰⁰-16⁰⁰.
2. Sumele cuvenite investitorilor, aferente cererilor de retragere primite se plătesc în ziua de vineri a aceleiași săptămîni, de la casieria Băncii Dacia Felix.

TESTER
TESTER TRADING
distribuitor unic în județul Iași al produselor
KRAFT JACOBS SUCHARD
vă oferă
produse zaharoase de Brașov la prețul producătorului
ADAOS COMERCIAL 0%
Depozit: Luca Arbore nr. 2
în spatele Centrului de Librării (Moara de Foc),
în incinta Laboratorului de Cofetărie Gastrocom
Tel. 032/250559; 250699
Căutăm și importatori pentru Republica Moldova.

INSTITUTUL EUROPEAN PENTRU COOPERARE CULTURAL ȘTIINȚIFICĂ IAȘI
str. Cronicar Mustea nr. 17, Iași
tel. 032/127311, fax 032/ 230197
Serviciile oferite de Institutul European Iași prin departamentele de profil sînt:
• grafică publicitară
• imprimare tipografică
(formulare tipizate, etichete pt. ambalaje individuale și colective în 1-6 culori, autocolante, prospecte, pliante și mape publicitare, cataloage de produse, calendare, broșuri, cărți, ecusoane și alte tipărituri plastificate pînă la format A3 etc)

En gros
la prețuri de fabrică
• VODCA
- KONDRATOV CLASIC
- KONDRATOV PEPPER
0.7 l
• VODCA TIMOTEI
• PĂLINCĂ:
- de prune
- de cireșe
- de pere
S.C. DECAR S.R.L.
str. Crișan nr.12
(fosta intrare în Cooperativa Solidaritatea)
tel./fax 212338

MONITORUL DE IAȘI

La universitatea particulară "Petre Andrei" din Iași

Facultatea de Științe Economice va fi vizitată ce comisia de specialitate

Comisia Națională pentru Evaluare Academică și Acreditare (CNEAA) a hotărît, în ultima sa ședință, ca în cursul acestei săptămîni să fie vizitată Facultatea de Științe Economice a Universității "Petre Andrei" din Iași. Inițial, dosarul acestei facultăți particulare din Iași a fost respins, însă s-a revenit asupra acestei decizii în urma memoriilor trimise de această instituție și a constatării că în întreaga zonă a Moldovei nu fusese autorizată nici o facultate particulară de științe economice, în timp ce numai în București sînt peste cinci astfel de instituții de învățămînt superior.

În afara acestei hotărîri, CNEAA a luat deciziile finale (care vor fi înaintate Ministerului Învățămîntului) privind autorizarea facultăților particulare, mai puțin cele de medicină, referitor la care nu s-a dat publicității nici un comunicat, deși în urma vizitelor comisiilor de specialitate concluzia a fost că nici una nu poate fi autorizată. **(Simona ARADEI)**

În ce privește conflictul de muncă

Compromis la PRESUM - PROIECT

La S.C. PRESUM PROIECT S.A., în conflictul existent între conducerea unității și sindicat, s-a ajuns la un compromis. După ce cu două zile în urmă, s-a început strîngerea de semnături în vederea stabilirii numărului de salariați care doresc să intre în grevă de avertisment, în cursul zilei de ieri această acțiune a fost oprită. Cauza: directorul Dimitrie Sfeclă împreună cu liderul de sindicat Petru Curecheru au plecat la București pentru a se întîlni cu reprezentantul F.P.S. în A.G.A., M. Vlaicu. "Se va căuta o metodă prin care F.P.S. să rezolve problemele salariale ale angajaților. Deocamdată, colegii mei au hotărît să aștepte întoarcerea directorului de la București pentru a vedea ce rezultate concrete va aduce. Oricum, pericolul declanșării unei greve persistă", ne-a declarat Dan Boboc, membru al Consiliului General al Sindicatului de la S.C. PRESUM PROIECT S.A. **(Lucian LEONTE)**

La Valea Seacă

Costache Sava a fost călcat de propria căruță

În noaptea de 24/25 iunie, Costache Sava (71 ani) din Valea Seacă, a murit accidentat de propria căruță. La data amintită, bătrînul cobora cu căruța prin pădurea Conțești, pe un drum accidentat. Căruțașul mergea pe jos, lîngă animale, în momentul în care căruța aflată în viteză într-o pantă a prins sub roți și piciorul căruțașului.

Costache Sava a rămas în acel loc pînă cînd a fost găsit de doi săteni, cărora le-a relatat întîmplarea. Poliția Județeană ne-a precizat că, imediat după accident, "starea sănătății bătrînului s-a înrăutățit și s-a produs decesul.

Urmează necropsia, iar cercetările vor continua pînă la elucidarea completă a împrejurărilor în care s-a produs acest accident".

Un copil care va fi fericit

Orfanul Ionuț Marin din Iași va deveni fiul șefului Gărzii Financiare din Italia

După cum am mai relatat în paginile cotidianului nostru, colonelul Pasqualino Fava, șeful Gărzii Financiare din Italia, dorește să înfieze un copil din România. Deoarece la prima sa alegere, Marcel Sandu (șase ani), de la Casa de Copii Preșcolari din Pașcani, a întîmpinat opoziție din partea familiei minorului, colonelul a ales un alt copil, aflat pe lista Comitetului Român pentru Adopții.

Este vorba despre Cătălin Ionuț Marin, care, pe 25 august, va împlini șapte ani. Băiatul este orfan de ambii părinți și în prezent este internat la Casa de Copii "Primăverii", din Iași. Deși adopția ar putea fi rezolvată și de o instanță de judecată din Iași, italianul a preferat ca de demersurile legale să se ocupe Serviciul de Autoritate Tutelară al municipiului București, respectiv Tribunalul București. Pentru aceasta, Ministerul Sănătății a trimis un fax pe adresa Comisiei Județene de Ocrotire a Minorilor (CJOM), prin care se solicită transferul lui Cătălin Ionuț Marin la Casa de Copii nr. 2 din București. După ce se va verifica dacă, într-adevăr, copilul este orfan, CJOM va hotărî aprobarea acestei cereri de transfer.

Lovitură de teatru în cazul Iasmina

■ *Ministrul Iulian Mincu, directorul Direcției Sanitare Iași, Mihai Frasin, directorul Spitalului de Copii, Marin Burlea, vor fi nevoiți să se prezinte în fața instanței de judecată*

(Continuare din pagina 1A) Avocatul Eugeniu Safta Romano a solicitat, printre altele, conducerii Spitalului de copii "Sf. Maria" din Iași să prezinte situația pe ani, începînd cu 1990, a copiilor internați cu HIV sau bolnavi de SIDA. Aceeași instituție a fost solicitată să comunice dacă a trimis la Leagăn copii infectați cu HIV, cîți anume și în ce an, situația prezentîndu-se anual, începînd cu 1990; dacă, în urma diagnosticării unor copii cu HIV, spitalul în cauză a înștiințat părinții acestora și dacă s-a cunoscut de către conducerea spitalului că Iasmina a fost infectată cu HIV încă din 1992, în urma internărilor.

În aceste condiții, avocatul Romano a cerut să se trimită instanței foile de observație ale copilului pentru fiecare internare în parte. De asemenea, avocatul acuzării a cerut pîrîtei (Spitalului "Sf. Maria") să prezinte completului de judecată actele încheiate de conducerea spitalului privind sancționarea personalului sanitar ca urmare a nesterilizării instrumentarului sau a sustragerii din spital a seringilor de unică folosință.

La solicitarea avocatului Violetei Calinciuc, instanța a aprobat și lista cu martorii care vom compărea în fața completului de judecată.

Lista cuprinde 20 de martori, printre aceștia aflîndu-se ***ministrul Sănătății, Iulian Mincu, directorul Direcției Sanitare Iași, dr. Mihai Frasin, directorul Spitalului de copii "Sf. Maria", dr. Marin Burlea; directorul adjunct al Centrului de Medicină Preventivă, dr. Irina Mitroi; asistent universitar UMF, dr. Cristian Apetrei; conf. dr. Stela Goția, medic la spitalul de copii; președinta ARAS-București, dr. Maria Georgescu etc***. Martorii vor fi audiați cîte doi, la următorul termen, fixat pe data de 12 septembrie a.c., fiind citați dr. Cristian Apetrei și Irina Achinfiu, una din asistentele medicale care i-au făcut tratament injectabil acasă Iasminei. Înaintea încheierii ședinței, președintele completului a cerut grefierei să trimită celor două pîrîte adrese prin care să fie atenționate să ia procesul în serios, întrucît instanța nu va mai admite termen de amînare pentru motive neîntemeiate, ca cel de la termenul de ieri.

Referitor la desfășurarea primei ședințe de judecată de la Judecătoria Suceava, avocatul Safta Romano ne-a declarat: "***Procesul s-a desfășurat cu respectarea strictă a regulilor de procedură civilă. Completul de judecată, condus chiar de președintele Judecătoriei Suceava, a dat dovadă de o totală obiectivitate și imparțialitate, împiedicînd o tergiversare inutilă a cauzei. M-a impresionat profesionalismul cu care a fost condusă ședința de judecată de către instanță, care nu s-a lăsat păcălită de cererile formale de amînare ale pîrîtelor. Motivul invocat de acestea dovedește încă o dată că scopul urmărit este de a tergiversa soluționarea cauzei***".

În ceea ce o privește pe Violeta Calinciuc, mama micuței Iasmina, aceasta a ținut să precizeze: "***Verticalitatea de care au dat dovadă judecătorii suceveni m-a făcut ca, acum, pentru prima dată de la începerea procesului, să cred că justiția există într-adevăr și că poți avea încredere în ea. Deși trăim într-o Românie postcomunistă, nu mi se pare nimic spectaculos ca un ministru să compară la bară în fața unui copil care își apără dreptul elementar la viață***".

Alte nereguli depistate recent la RAJAC Iași

■ *la stația de tratare a apei de la Chirița lipsește dozatorul de clorinare, iar la stația din Șorogari același dozator este defect*

Mihai Cașparovici, directorul RAJAC Iași

După neregulile constatate de Camera de Conturi, prezentate în numărul de ieri al MONITORULUI, o altă instituție a controlat activitatea RAJAC Iași. În perioada 1 - 20 iunie a.c., inspectorii Oficiului Județean pentru Protecția Consumatorilor (OJPC) au efectuat un control de supraveghere a calității serviciilor de livrare a apei potabile pentru populația municipiului Iași și a județului, cu puncte de control la Pașcani, Hîrlău, Tg. Frumos, Cozmești.

Din raportul final, prezentat la sfîrșitul controlului, rezultă că ***stațiile de tratare din cadrul RAJAC nu au autorizație sanitară de funcționare și nici autorizație din partea Agenției pentru Protecția Mediului.*** RAJAC efectuează verificări ale calității apei potabile prin laboratoarele proprii, însă din evidențele găsite nu reiese faptul că rezultatele analizelor sînt cunoscute și confirmate de populație. În general, apa potabilă corespunde, ca parametri calitativi, prevederilor admise în stas-uri cu excepția conținutului de clor rezidual liber, necesar procesului de dezinfectare a apei. Mari abateri s-au înregistrat însă, la stația de tratare a apei de la Chirița (unde lipsește dozatorul instalației de clorinare) și Șorogari (unde dozatorul este defect). La stația Chirița, concentrația de clor rezidual liber în apă este de 1 mg/l cu 30% mai mult față de valoarea maximă admisă (0,7 mg/l). Acest lucru are ca efect direct dereglarea parametrilor calitativi ai apei, apa căpătînd miros și gust specifice clorului. La stația Șorogari, datorită insuficienței concentrației de clor în apă de pînă la 0,63 mg/l, proba nu corespunde stas-ului din punct de vedere bacteriologic, înregistrîndu-se germeni sub forma unei pînze sporulate, extrem de fină în apă. Concluzia trasă de inspectorii OJPC a fost că: "***Dozarea clorului se face necorespunzător în stații, datorită lipsei posibilităților de măsurare corectă a concentrației de clor în apă***". La Hîrlău, examenul bacteriologic efectuat a arătat o dublare a concentrației de germeni din apă, față de concentrația maximă admisă și o depășire a conținutului de substanțe organice, înregistrîndu-se valori de 13-15 mg/l, față de un maxim admis de 12 mg/l. De asemenea, s-a constatat că apa provenită din acumularea Pîrcovaci prezenta un "iz ușor de mucegai". Cu toate acestea, nu au fost înregistrate cazuri de îmbolnăviri datorate calității apei potabile. Deși nu s-a constatat existența unor factori poluanți, se poate menționa faptul că, în municipiul Iași, la stația Chirița, nu este asigurat perimetrul de protecție a instalațiilor, existînd pericolul real de infestare a apei din rezervoare și de pe fluxul tehnologic. La Hîrlău, din același motiv, al lipsei protecției lacului de acumulare, apa poate fi infestată foarte ușor, ca urmare a desfășurării unor activități gospodărești (spălarea pe malul lacului a diferitelor obiecte cu detergenți, adăparea animalelor etc.).

Deși au aplicat mai multe amenzi, inspectorii OJPC au recomandat părților implicate, în special RAJAC să schimbe și să modernizeze instalațiile tehnologice din stațiile de tratare și pompare a apei, starea lor actuală constituind un real pericol pentru sănătatea cetățenilor județului Iași. **(Lucian LEONTE)**

Trafic de influență

■ *un salariat RATC este judecat sub această acuzație*

Ieri, directorul R.A.T.C. Iași, Constantin Cuza, a apărut în fața Tribunalului în calitate de martor în procesul fostului său angajat, Constantin Jalbă, acuzat de trafic de influență.

Inculpatul, fost vatman la R.A.T.C., este învinuit că a primit de la Doina Anușcă, în toamna anului trecut, suma de 50.000 lei, pretinzînd că este prieten cu directorul R.A.T.C. și că îi poate facilita angajarea pe post de taxatoare. Conform rechizitoriului, suma cerută de Constantin Jalbă se ridica la două sute mii lei, dar femeia nu i-a dat decît cincizeci mii lei. În fața instanței, acuzatul a recunoscut că nu este în relații de prietenie cu Constantin Cuza, dar, a declarat el, "aveam nevoie de bani pentru că fiica mea era bolnavă și m-am gîndit că numai așa Doina Anușcă îmi va da banii".

Constantin Cuza a declarat că, la sfîrșitul lunii septembrie a anului trecut, a avut o discuție cu Doina Anușcă. Aceasta l-a întrebat dacă a primit banii de la Constantin Jalbă. "***Imediat l-am chemat pe Jalbă la mine și l-am întrebat în prezența Doinei Anușcă dacă mi-a dat vreun ban. El a negat și a afirmat că a mințit-o că este prieten cu mine și că îmi va oferi bani ca să o angajez. După această discuție, am anunțat Poliția și Parchetul***", a menționat directorul R.A.T.C. Instanța a fixat un nou termen în acest proces pentru 17 octombrie, cînd va fi audiată Doina Anușcă. **(A. SCUTELNICU)**

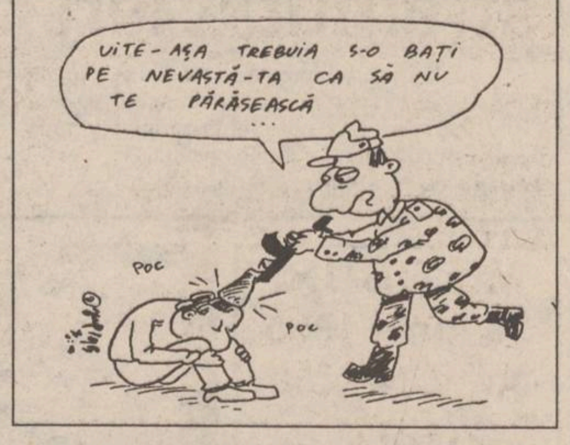

UITE-AȘA TREBUIA S-O BAȚI PE NEVASTĂ-TA CA SĂ NU TE PĂRĂSEASCĂ ...
POC
POC

Doi ieșeni au trecut fraudulos granița cu Republica Moldova

■ *unul a plecat după nevasta lui care îl părăsise, luîndu-i actele* ■ *el afirmă că a fost bătut de grăniceri* ■ *celălalt a vrut să se sinucidă, crezînd că va fi împușcat de grăniceri*

Doi ieșeni sînt cercetați penal pentru ***"trecere frauduloasă a frontierei de stat"***. Deși trecerea românilor în Republica Moldova se face fără probleme, doar prin simpla prezentare a buletinului de identitate, cei doi au preferat să treacă fraudulos granița. Fiecare are povestea lui.

În data de 4 iunie, soția lui Ionel Butoianu din Sculeni - Iași, în urma unor discuții avute cu acesta, a părăsit locuința și a plecat la părinți, în satul Sculeni, din Republica Moldova. A luat cu ea copilul de un an și patru luni, precum și actele de identitate ale sale și ale soțului. În după-amiaza acelei zile, în jurul orelor 16, Ionel Butoianu s-a hotărît să plece după acte. Prin punctul vamal era imposibil, fără buletin, așa că a încercat să treacă granița înot. S-a dezbrăcat de haine și s-a aruncat în Prut. După trei ore a ajuns la locuința socrilor. Soția i-a înapoiat actele, dar a anunțat și grănicerii moldoveni care l-au dus pe I. Butoianu la unitate. Acesta afirmă în declarațiile date la anchetă că "***în unitate am fost lovit și am fost întrebat de ce am luat fată din Moldova, grănicerii moldoveni proferînd insulte la adresa românilor***".

O săptămînă mai tîrziu, Nicolae Ciubotaru (34 de ani), din Prisăcani - Iași, apăsat de necazuri și cunoscînd și manierele "elegante" ale grănicerilor moldoveni, s-a gîndit că trecerea frauduloasă a frontierei cu Republica Moldova ar fi o bună metodă de sinucidere. În data de 11 iunie, aflat sub influența băuturilor alcoolice și într-o stare de depresie, Nicolae Ciubotaru a trecut Prutul înot și, odată ajuns pe malul stîng, a ieșit în fața patrulei de grăniceri moldoveni. Aceștia l-au predat a doua zi colegilor lor români. **(Anca ALEXANDRU)**

Efectele ploii

Ca urmare a ploilor abundente din ultimele zile, cîteva zone ale municipiului au fost inundate sau acoperite de aluviuni. Este vorba de bulevardele C.A. Rossetti și Muncii, zona industrială și, într-o mai mică măsură, zonele din cartierele Alexandru cel Bun și Dacia. Pentru a constata efectele ploilor și pentru a lua măsuri de remediere, în zonele menționate s-a deplasat ieri viceprimarul Vasile Dumitriu insotit de o echipă de specialiști de la regiile ieșene.

Vasile Dumitriu ne-a declarat că s-au luat măsuri pentru deschiderea tuturor vanelor de scurgere a apei, iar serviciul de salubritate al Regiei Autonome "Citadin" a intervenit pentru curățarea zonelor în care s-au acumulat aluviuni. **(M.B.)**

Comandoul avocatului Mihai Vlasov întîmpină dificultăți serioase

Fantomatica Fundație pentru Tineret a județului Iași începe să întîmpine dificultăți serioase în tentativa de a pune mîna pe cochetul complex hotelier "Orizont". După ce Judecătoria Iași a suspendat luni, 26 iunie, executarea unei hotărîri judecătorești de reintegrare a Fundației în spațiu și evacuarea firmei IUVENTUS S.A. din complexul "Orizont", Fondul Proprietății de Stat s-a implicat în conflict. În cursul zilei de ieri, 27 iunie, Direcția Teritorială Iași a F.P.S. a trimis la conducerea de la București a F.P.S. o adresă prin care a solicitat o intervenție pe lîngă procurorul general al României, pentru aprobarea unei cereri de recurs în anulare a Deciziei 221/14 iunie a Curții de Apel București, prin care complexul este atribuit, pur și simplu, Fundației pentru Tineret a județului Iași. În legătură cu situația creată, Toader Berlea, directorul Direcției Teritoriale Iași a F.P.S., ne-a comunicat: "***Noi nu vom permite ca Fundația pentru Tineret a județului Iași să preia complexul hotelier ORIZONT, unde F.P.S. deține 70% din acțiuni, întrucît această organizație nu este reprezentativă pentru tineretul ieșean. În aceste condiții, cui vor da socoteală membrii Fundației dacă vor prelua hotelul?***" **(Costel STROESCU)**

Lista firmelor care își fac reclamă în acest număr

Baco SRL	3A
Moldorom SA	3A
Bursa Moldovei	2A, 8A
Tester Trading	1A
Institutul European și RTV Europa Nova Iași	4A ,5A
Agressione Expres - filiala Iași	5A
Avatti Electronics	8A
Euro Bit SRL	3A
Reprezentanța Fresco	8A
Computerland Center Iași	2A
Capital	4A
Intersab Trading SRL	3A
Complex Turistic Dancu SRL	2A
Laboratorul de analize Profamilia	2A
Sali	1A
Ziua	4A
Electric Puls	3A
Alfa Civic	3A
Centrul Internațional de Limbi Moderne	3A
Agenția de Turism AGPI	4A
Iași XXI SCA	1B
Taxicom SA	5A
Salvaras Group	4B
Decar SRL	1A
Trans World Trading SRL	2A
Editura Mydo Center	5A
RATC	5A

SÎMBĂTĂ APARE
PUBLICAȚIE DE EXPRESIE MOLDOVENEASCĂ ȘI CIRCULAȚIE NAȚIONALĂ
BOMBA DE CAUCIUC
Pînă atunci, cumpărați-o pe cea de sîmbăta trecută.

ComputerLand Center Iași
Doriți să comunicați simplu și rapid?
Singura soluție este ComputerLand Center Iași!
vinde și închiriază pe frecvențele proprii
stații radio MAXON
la cele mai avantajoase prețuri.
Bd. Ștefan cel Mare și Sfânt, bl. B2, 6600 Iași
telefon: 32-116651; 116772; 117300; fax:32-117956

sc Complex Turistic Dancu srl
A REDESCHIS
MOTEL DANCU
NOU
* Terasă acoperită - 200 loc.
* Camerele dispun de 10 saloane intime de protocol
* Orchestră
* Petreceri manageriale și ocazionale
* Nunți, botezuri, aniversări etc.
* Week-end-uri
* Lac ptr. agrement și pescuit
* Program non-stop!
Șos. Iași-Dancu km. 6
Rezervări tel. 270029

Programul cursurilor de vară organizate de
BURSA MOLDOVEI
1-6 IULIE - Curs de comerț internațional
- Număr de locuri: 20
- Taxa de participare: 140.000 lei/persoana (excl. TVA)
Se asigură manuale de curs, suport video, simulare pe calculator.
10-17 IULIE - Curs de brokeri
- Număr de locuri: 20
- Taxa de participare: 180.000 lei/persoana (pentru studenți se plătește 150.000 lei/persoană)
Relații și înscrieri la sediul BURSEI, Piața Unirii nr. 5, tel. **032/211118** sau **211808**.

s.c. TRANS WORLD TRADING s.r.l.
3700 ORADEA, Tel. 059-411.762
Tel. 059-464.633, Fax 059-464.533
T.W.T.
vinde și închiriează
MESE DE BILIARD ȘI ACCESORII
Producție Anglia
la prețuri foarte avantajoase!
Doar acum reducere 10 %

LABORATORUL DE ANALIZE al Societății PROFAMILIA
efectuează toate analizele de laborator (hematologie, biochimie, bacteriologie, imunologie), în condiții ultramoderne cu un personal de înaltă calificare.
De asemenea, se lucrează în regim de urgență test de diagnostic pentru sarcină, al cărui rezultat îl primiți în 10 minute.
Str. Chișinăului nr. 11C, sc. D, parter. Tel. 230431
Program zilnic 7⁰⁰-17⁰⁰, sîmbătă-duminică 9⁰⁰-11⁰⁰.

MONITORUL DE IAȘI

O manifestare importantă

Programul de desfășurare al Congresului refugiaților din teritoriile românești

Congresul se va desfășura la Iași, în perioada 30 iunie - 2 iulie 1995.

Deschiderea în plen va avea loc vineri, 30 iunie, ora 10,00, la Casa Sindicatelor.

În foaierul sălii, între orele 8,00 și 10,00 se face primirea, înscrierea și acreditarea participanților, delegaților și ziariștilor la Congres și la Simpozionul Științific Internațional organizat cu acest prilej.

Vineri, orele 16,00-19,00 și Sîmbătă, orele 9,00-14,00 și 16,00-18,30, lucrările se vor desfășura pe secțiuni:

I. Drept Internațional. Teatrul „Luceafărul“, sala mică

II. Drept Istoric. Teatrul „Luceafărul“, sala mare

III. Legislație și Protecție Socială. Teatrul „Luceafărul“, sala mică

IV. Integrarea Economică. Palatul Culturii, sala Orest Tafrali

V. Integrare Spirituală. Palatul Culturii, sala Henri Coandă.

Intrarea la Simpozion, pe secțiuni, este liberă.

Sîmbătă, 1 iulie, orele 19,30-22,00, în sala mare a Teatrului „Luceafărul“, va avea loc un spectacol susținut de formații artistice din Transnistria, regiunea Cernăuți și Iași.

Intrarea la spectacol este liberă.

Din partea UNESCO

O distincție deosebită pentru un profesor ieșean

Organizația Națiunilor Unite pentru Educație, Știință și Cultură (UNESCO) a decernat, în cursul lunii iunie a.c., medalia de argint „Aristotel“ profesorului ieșean dr. George Văideanu „ca recunoaștere a devotamentului său pentru idealurile și obiectivele organizației“. Prof. dr. George Văideanu, actualmente rectorul Academiei pentru Studiul Religiilor, din București, a lucrat la solicitarea UNESCO, ca expert, șef al Secției „Structuri și conținuturi ale învățămîntului“, Paris, în perioada 1973-1980. Ulterior, a devenit consultant permanent al UNESCO, efectuînd misiuni și elaborînd lucrări pentru UNESCO din Paris. Timp de patru ani, între 1990-1994, prof. dr. George Văideanu a fost secretar general al Comisiei Naționale a României pentru UNESCO. **(Simona ARADEI)**

La ASAM S.A

Salariilor vor fi majorate cu 31%

Negocierile purtate de sindicat și salariații protestatari de la societatea comercială ASAM S.A. (fosta întreprindere de piese Auto - IPA) din Iași, cu membrii conducerii executive de la această firmă, la sfîrșitul săptămînii trecute, s-au încheiat odată cu decizia de majorare a salariilor cu 31 la sută, după cum a afirmat Liuben Bernstein, directorul tehnic al unității. Menționăm că majorarea salariilor la S.C. ASAM S.A. a fost principalul motiv pentru care salariații au declanșat o grevă spontană ce a durat patru zile. Cele 31 de procente cu care se vor mări salariile la firma ieșeană, vor fi acordate eșalonat, în trei etape, la datele de 1 iunie, 1 septembrie și 1 decembrie 1995. Menționăm că aceste majorări se fac în mod diferențiat pentru salariații care lucrează în acord și pentru cei care sînt plătiți în regie. Pentru angajații care lucrează în acord, în urma negocierilor, s-a stabilit ca mărirea salariilor să se facă în condițiile unei creșteri a productivității muncii și să se cifreze în total la zece la sută, după acordarea celei de-a treia măriri a salariilor de la data de 1 decembrie a.c.

Liuben Bernstein a declarat în cursul zilei de ieri că greva spontană de la firma ASAM S.A. nu a avut repercusiuni grave asupra relațiilor cu partenerii de afaceri din străinătate ai societății. **(Alin TOCAN)**

Ciudata afacere de la Peco ia drumul justiției

Poliția propune trimiterea în judecată a directorului Corneliu Costică Ciocan

■ directorul PECO este învinuit de abuz în serviciu și folosirea creditelor societății în scop contrar acesteia ■ s-a aflat că managerul Ciocan a semnat contractul cu firma austriacă “Hanse”, contract redactat în limba engleză, fără să cunoască această limbă și fără să fie însoțit de un translator ■ ulterior “a aflat” de niște clauze incredibile ■ de asemenea, Curtea de Conturi solicită Parchetului de pe lîngă Tribunal începerea urmăririi penale împotriva lui Costică Ciocan ■ afacerea PECO a ajuns astfel pe masa de lucru a prim-procurorului Dan Bădărău ■

(continuare din pagina 1A)

Cercetările Poliției au fost conduse de ***maiorul Lucian Crișu*** care, pe parcursul anchetei, a ajuns în posesia unor date uluitoare privind modalitatea de perfectare a contractului. Astfel, ancheta Poliției a relevat între altele că directorul de la ***PECO*** a semnat contractul cu firma ***HANSE***, contract scris în limba engleză, deși nu cunoștea această limbă! ***Managerul Ciocan*** s-a dus singur la București pentru a semna contractul și nu a solicitat nici măcar avizul de specialitate al consilierului juridic al societății. Practic, traducerea s-a făcut ulterior la Notariatul de Stat Iași, cînd s-a descoperit că austriecii au introdus în contract o clauză de-a dreptul incredibilă, și anume că PECO Iași renunță la orice drept stabilit în legătură cu cantitatea sau plata datorată prin garanția bancară și la orice viitoare pretenție. În plus, contractul prevede că în caz de litigii, acestea se vor face la ***Curtea de Arbitraj din Viena,*** clauză evident defavorabilă firmei ieșene.

Un alt amănunt interesant este faptul că juristul societății PECO care are obligația de a viza toate contractele firmei a aflat de de acest contract abia în luna aprilie, cînd directorul economic, ***Magdalena Popa,*** i s-a plîns că austriecii au încasat banii din scrisorile de garanție fără să livreze nici un litru de benzină.

Pe de altă parte, Poliția a constatat că datorită modului defectuos de întocmire a contractului (practic nici pînă la această dată nu se știe cu care firmă din cele cinci cu titulatura HANSE s-a perfectat tranzacția), firma austriacă a avut posibilitatea să transfere în conturile sale de la Viena și New York suma totală de 457.000 de dolari. După ce au încasat banii, austriecii au trimis un fax la PECO Iași prin care au anunțat că ***„de fapt contractul este anulat“.***

Așa după cum am mai precizat într-un număr anterior al cotidianului nostru, responsabilitatea încheierii acestui contract păgubos aparține și membrilor FPS și FPP de la PECO : ***Lucian Flaișer*** - vicepreședinte al Consiliului Județean Iași (reprezentant FPS), ***Victorel Lupu*** - directorul Direcției Generale a Finanțelor Publice Iași (reprezentant FPS) și ***Alexandru Căpitănescu*** - directorul filialei Iași al FPP II Moldova (reprezentant FPP). Cei trei au acceptat propunerea directorului Ciocan de a suplimenta sumele de bani reprezentînd garanția bancară, fără să se intereseze de clauzele contractuale. Surse autorizate ale Poliței au precizat că într-adevăr cei trei poartă o parte din vină, dar nu pot fi acuzați penal, deoarece nu ei au semnat contractul cu firma austriacă.

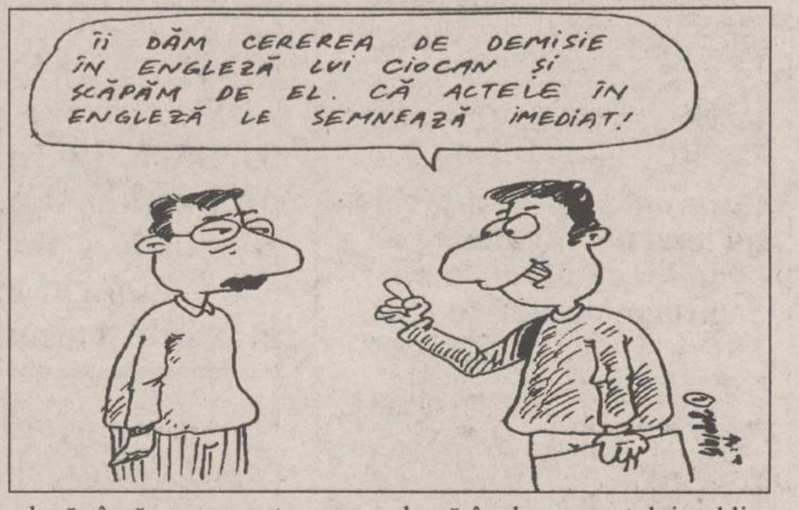
ÎI DĂM CEREREA DE DEMISIE ÎN ENGLEZĂ LUI CIOCAN ȘI SCĂPĂM DE EL. CĂ ACTELE ÎN ENGLEZĂ LE SEMNEAZĂ IMEDIAT!

Totuși, motivele pentru care cei trei au fost de acord cu suplimentarea garanției bancare rămîn încă învăluite în mister. În ceea ce-l privește pe directorul Ciocan, acesta a a declarat pe parcursul anchetei efectuate de Poliție că nu se consideră vinovat, fără să aducă însă argumente convingătoare.

Tot ieri, procurorul financiar de pe lîngă ***Curtea de Conturi*** a trimis Parchetului de pe lîngă Tribunalul Județean Iași o adresă prin care solicită începerea urmăririi penale împotriva managerului firmei PECO considerînd că sînt îndeplinite condițiile de existență a infracțiunii de gestiune frauduloasă în dauna avutului public, forma prevăzută de art 228 Cod Penal. Această rezoluție a fost pusă la dosarul întocmit de controlorii financiari ai Curții de Conturi în legătură cu afacerea cu firma HANSE.

Cazul directorului Costică Ciocan va fi studiat în zilele următoare de procurori care vor decide dacă dosarul va fi trimis instanței de judecată. **(Sorin SIMON)**

Adolescența trăită cu 6400 lei pe lună

Incredibila poveste a unei tinere în vîrstă de 17 ani din Iași

La șaptesprezece ani, Petronela H., din Iași, trăiește numai din alocația de stat pentru elevi: 6400 lei pe lună. Bani rezervați abonamentului de tramvai și caietelor pentru școală. Hainele, dulciurile, cărțile, toate mofturile sau necesitățile adolescenței sînt, pentru ea, doar imagini într-o vitrină. Petronela s-a hotărît cu greu să dezvăluie povestea sa secretă. E povestea cumplită a unui copil chinuit, a unui copil neiubit și nedorit, copilul unei mamei alcoolice și denaturate și al unui tată dispărut în lumea largă. Un copil inteligent care are nevoie disperată de ajutor.

Petronela H., o fată care-și sfidează cu mult curaj destinul

■ *O mamă alcoolică*

„Mama a fost oaia neagră a familiei. Au fost două fete la părinți și ar fi trebuit să trăiască ca-n rai, dar mama a preferat iadul. Eu am fost a doua sa născută, din singura sa căsnicie legalizată. O căsnicie neglijată, căci în timpul ei a făcut șase luni de închisoare, fiind acuzată de acostare de bărbați, cu care a avut și relații sexuale“, povestește ***Petronela H.,*** într-o scrisoare trimisă redacției noastre. După divorț, Petronela a fost încredințată, „spre creștere și educare“ mamei sale, ***Rodica B.*** (37 ani). Tatăl a fost obligat de instanță (divorțul s-a pronunțat la 3 martie 1980) la plata pensiei alimentare, în valoare de 275 lei lunar (raportată la salariul său de atunci). De la trei ani însă și pînă acum Petronela n-a primit nici un ban. Mai mult, mama sa, considerînd-o o povară, a trimis-o părinților săi. ***„Bunicii au crezut că, astfel, ei îi va fi mai ușor cu un singur copil. Dar n-a fost să fie așa. Escapadele amoroase ale mamei mele au continuat, din aceste legături rezultînd încă cinci copii: doi - cu tată necunoscut, iar trei - făcuți în concubinaj. Acum ar trebui să fim șapte copii într-o casă fericită. Dar «draga mea mamă, bună, iubitoare și drăgăstoasă» ne-a împrăștiat cum a putut. Maria B., sora mai mare, n-a mai putut suporta chinurile, bătăile și acuzațiile de tot felul și, gonită fiind, a părăsit casa mamei. Elena B., de 15 ani, a avut aceeași soartă. Acum lucrează ca menajeră la Petroșani. Gheorghe B. se află încă în îngrijirea mamei. Dar este la fel de necăjit, cărînd mereu sticle și sticluțe cu alcool, trecînd din cînd în cînd pe la școală, dar bătut și lăsat nemîncat pe deasupra“,*** ne-a mai relatat, cu nespusă tristețe, Petronela H. Ea a adăugat că ultimii doi copii, fete gemene, sînt dați la o casă de copii. O altă fetiță este crescută de concubinul Rodicăi B. Așa încît, din șapte copii, femeia mai are în „îngrijire“ unul singur. Bineînțeles, copiii nu primesc nici un ban de la mama lor, ba chiar se întîmplă ca Rodica B. să meargă la apartamentul unde trăiesc Petronela, bunica sa și mătușa (sora mamei) și să le ceară acestora diverse sume de bani.

■ *Un copil maturizat prea devreme*

Petronela H. a crescut în casa bunicilor, care au adăpostit, de-a lungul timpului, pe unul sau pe altul dintre ceilalți copii necăjiți ai Rodicăi B. Banii au devenit din ce în ce mai puțini. Moartea bunicului, în 1992, a fost o grea lovitură. Iar acum, Petronela este nevoită să părăsească și această casă. Mătușa ei s-a căsătorit și i-a impus drept ultim termen pentru a părăsi locuința data de 1 iulie. Cum se va descurca însă cu doar 6400 lei pe lună (sau 7000 - alocația mărită) o tînără de 17 ani? Directorul Grupului școlar „Victoria“ i-a promis că din toamnă o va primi la căminul-internat fără să plătească. Dar masa la cantină nu poate fi oferită gratuit. De unde bani pentru haine? Pentru rechizite? ***„Nu pot să capitulez, să abandonez școala și să muncesc undeva. Nu pot în primul rînd pentru că îmi place să învăț. Dacă nici părinți, nici casă, nici masă, nici bani nu am, măcar o diplomă de care să fiu mîndră să pot avea“,*** spune Petronela H., un copil maturizat prea devreme. Ea a găsit o soluție de compromis, care implică însă riscuri enorme. Va pleca în Iugoslavia, la o verișoară, să muncească pe post de ospătar. Îi e teamă, dar este optimistă. Sau disperată. Ce altceva ar putea face pentru a obține bani? Pentru Petronela nu a venit vacanța, ca pentru atîția alți elevi. Pentru Petronela, vacanța va rămîne un vis frumos. Petronela este pe cale să-și ia viața în propriile mîini, să pornească o luptă pentru care crede că este pregătită. Pentru a termina însă școala, ea are nevoie de ajutor. Pe care încă îl mai așteaptă în strada Canta nr. 19, bloc 454, sc. C, et. 4, ap.19. **(Gynella PARFENIE)**

Procesul unui “episod de beție acută”

■ ieri a început judecarea ieșeanului care, după încheierea meciului România - Argentina, de anul trecut, a înjunghiat 5 persoane

Ieri a început procesul inculpatului ***Ioan Cătălin Rubina,*** de 20 de ani, din Mogoșești, județul Iași, trimis în judecată pentru tentativă de omor deosebit de grav.

Ioan Cătălin Rubina este învinuit că, în noaptea de 3 spre 4 iulie 1994, după meciul de fotbal România-Argentina, din cadrul Campionatului Mondial, a lovit cu cuțitul la întîmplare, rănind grav cinci consăteni din barul în care viziona meciul. În rechizitoriu se mai menționează că învinuitul era în stare avansată de ebrietate în momentul săvîrșirii faptei. Imediat după agresiune, cele cinci victime au fost transportate cu autosalvarea la Spitalul de Urgențe din Iași, unde li s-au acordat primele îngrijiri. Toate cele cinci victime au scăpat cu viață, dar, așa cum au stabilit expertizele medico-legale ale celor agresați, le-a fost pusă viața în primejdie.

Inculpatul a relatat că în timp ce se uita la meci, într-un bar din Mogoșești, unde se aflau și alte persoane, a consumat aproximativ jumătate de litru de rom și un litru de vin. ***„Eram foarte bucuros că România a cîștigat acest meci și, de bucurie, am avut cîteva momente de care nu mai sînt conștient“,*** a declarat I.C. Rubina. El a mai afirmat că i s-a întîmplat și în alte ocazii să-și piardă temporar cunoștința. Cu toate acestea, expertiza psihiatrică efectuată la Institutul de Medicină Legală „Mina Minovici“ din București a stabilit că inculpatul nu prezintă afecțiuni psihice și că a săvîrșit fapta cu discernămînt. În expertiză se mai specifică și că fapta a fost săvîrșită într-un „episod de beție acută“.

Nici una din cele cinci victime nu i-a cerut agresorului despăgubiri materiale, vrînd doar să se aplice legea.

Apărătorul inculpatului a insistat să i se efectueze o nouă expertiză psihiatrică, deoarece, așa cum a afirmat acesta, ***„Nu am mai întîlnit niciodată un astfel de caz: ca o persoană, în momente de bucurie, să devină agresivă“.***

Apărătorul a apreciat că expertiza psihiatrică a acuzatului nu s-a pronunțat asupra condițiilor concrete în care s-a săvîrșit fapta. De asemenea, el a mai arătat că actele medico-legale ale celor cinci victime sînt contradictorii și că nu reiese clar dacă viața acestora a fost pusă în pericol.

Instanța a respins cererea privind efectuarea unei noi expertize psihiatrice a inculpatului și a fixat termen pentru data de 17 octombrie, cînd vor fi audiați martorii evenimentelor din noaptea de 3 spre 4 iulie 1994. **(Adina SCUTELNICU)**

BACO s.r.l.
Simbolul calității
vinde en gros
papetărie și birotică
■ HERLITZ
■ XEROX
■ PELIKAN
■ KORES
Reducere de pînă la 28%, funcție de cantitatea achiziționată!
Iași, str. Zorilor nr. 16
(cartier Moara de Vînt)
Telefon 117941

E timpul să schimbați aerul...
AER CONDIȚIONAT
○ instalații de fereastră ○ splituri și instalații centrale de climatizare ○ sisteme de ventilație
○ instalații de umidificare sau dezumidificare a aerului
Service în garanție și postgaranție
HOLDING
INTERSAB TRADING SRL
TEL./FAX 032/14.64.22

OFERTĂ SPECIALĂ
Doriți să învățați intensiv limba **engleză, franceză, germană sau română**, în **grupe mici ori individual**, cu materiale moderne și dotare asigurată de Fundația Soros?
COPII ȘI PĂRINȚI! **Centrul Internațional de Limbi Moderne Iași** vă oferă tuturor cursuri de scurtă durată, orice nivel, pentru orice scop (admitere, TOEFL, afaceri, turism, limbaje specializate, cursuri de **12 zile în Marea Britanie**: 11-22 iulie; 20-31 august) precum și **limba română pentru străini** (pregătire pentru examenul Ministerului Învățămîntului și pentru examenul de absolvire a anului pregătitor) ori **limba română specializată** pentru oameni de afaceri, doctoranzi, studenți străini.
CENTRUL INTERNAȚIONAL DE LIMBI MODERNE
str. Moara de Foc nr. 35, et. VIII, 6600 Iași, România
Tel. 032/252850, 252870, fax 032/252902

SC MOLDROM SA
Vă oferă din stoc următoarele produse import C.S.I.
■ plăci ondulate din azbociment 1150x1750x8
■ profil cornier laminat la cald 25x25; 35x35; 40x40; 45x45; 50x50
Contactați-ne acum:
str. Tătărași nr. 57, Iași,
tel/fax. 032/172799,
032/270499,
tel 032/173025

s.c. EuroBIT s.r.l.
Str. Anastasie Panu 36, bl. 1B ☎ 211494, 231288
ACUM ȘI ÎN RATE!
CALCULATOARE COMRACE, DTK
IMPRIMATE HP, STAR, OKI, EPSON
COPIATOARE TOSHIBA
FAX - MODEM US ROBOTICS V42 BIS
PROGRAME BALANȚĂ / GESTIUNE / FACTURARE / MIJLOACE FIXE / SALARIZARE

ULTIMATE SECURITY
în căutarea excelenței
NOU
KING KUNG KK-7000
SISTEM DE ALARMĂ FĂRĂ FIRE
Senzorii de pătrundere, de prezență și de incendiu unitatea centrală, robotul telefonic sînt telecomandate prin unde radio.
Instalare în 11 minute!
Tel: 032-213.284
Electric PULS

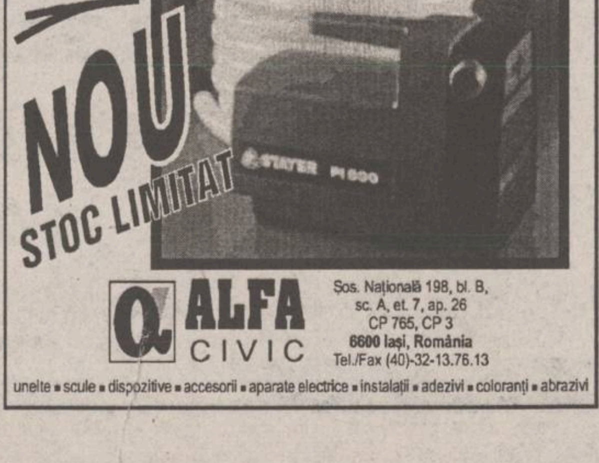
STAYER
electropompă
Pl 800
Putere 800 W
Debit 5mc/h
Greutate 4,8 kg
NOU
STOC LIMITAT
ALFA CIVIC
Șos. Națională 198, bl. B, sc. A, et. 7, ap. 26
CP 765, CP 3
6600 Iași, România
Tel./Fax (40)-32-13.76.13
unelte ▪ scule ▪ dispozitive ▪ accesorii ▪ aparate electrice ▪ instalații ▪ adezivi ▪ coloranți ▪ abrazivi

MONITORUL FINANCIAR

Automobile occidentale în România

Mercedes lansează în România noua Clasă E

AutoRom SRL, reprezentant general în România al concernului Mercedes-Benz, va lansa oficial joi, 29 iunie a.c., autoturismul Mercedes Clasa E. Noua Clasă E este continuatoarea seriei W124, care în perioada 1984-1995 s-a vîndut în 2,7 milioane exemplare. Noul model a fost finalizat în 36 de luni, și beneficiază în plus, față de W124, de aproximativ 30 de inovații tehnice și ecologice. Autoturismul Mercedes Clasa E este prezentat în variantele Classic, Elegance, Avantgarde și pachetul optic AMG (varianta sport a celor trei modele menționate) cu motorizări E 200 D, E 290 TD, E 300 D (diesel) și E 200, E 230, E 280, E 220, E 420 (benzină).

O nouă sansă pentru investitorii privati

Guvernul a aprobat proiectul legii de privatizare a băncilor comerciale cu capital majoritar de stat

Ministrul Finantelor, Florin Georgescu, a prezentat la ședința de luni a Guvernului, proiectul Legii de privatizare a băncilor comerciale cu capital majoritar de stat. Conform proiectului, în prima fază, FPP-urile vor mandata FPS să le vîndă cota de 30% din actiunile pe care cele cinci Fonduri le dețin din capitalul băncilor de stat. Suma rezultată din vînzarea acestei cote va rămîne la dispoziția băncilor. În a doua fază, este prevăzută mărirea capitalului băncilor prin emisiune de noi actiuni, plasate prin ofertă privată sau publică. Scopul acestei vînzări este de a reduce participația statului la capitalul băncilor. În a treia fază, se va trece la privatizarea cotei pe care o mai deține statul. Vînzarea acțiunilor se va face după reevaluarea capitalului social al băncilor și se va efectua numai contra numerar, prin ofertă privată, licitație deschisă și ofertă publică si se va adresa persoanelor fizice și juridice române sau străine. Cele cinci FPP-uri nu vor avea dreptul să cumpere actiuni ale băncilor.

Un eveniment anuntat

Preşedintele Boris Elţîn nu va participa la summit-ul Mării Negre

Reuniunea Consiliului Directorilor BSCEE (Consiliului de Cooperare Economică a Zonei Mării Negre) se va desfăsura joi, 29 iunie, la București. Întîlnirea va pregăti reuniunea la nivel înalt a șefilor de stat din Zona de Cooperare Economică a Mării Negre, din data de 30 iunie a.c.. La lucrările BSCEE vor participa reprezentanti ai comunităților oamenilor de afaceri din Albania, Armenia, Azerbaidjan, Bulgaria, Gerogia, Moldova, Federația Rusă, Turcia si Ucraina. Președintele Boris Elțîn nu va participa la reuniunea la nivel înalt a Cooperării Economice la Marea Neagră, ce va avea loc vineri, 30 iunie, la București, a informat marți președintele Consiliului Federației (Camera Superioară a Legislativului) al Federatiei Ruse, Vladimir Filipovici Șumeiko. În urmă cu cîteva săptămîni, președintele Elțîn adresase o scrisoare președintelui Ion Iliescu, prin care îi aducea acestuia la cunoștință interesul față de o eventuală participare la summit-ul Mării Negre. Cu toate acestea, agenda activităților prezidențiale de la Moscova nu au permis liderului de la Kremlin să efectueze vizita la București. Summit-ul Mării Negre coincide cu sosirea la Moscova a vicepreședintelui Statelor Unite, Al Gore, ceea ce a făcut ca nici participarea premierului Viktor Cernomîrdin să nu fie posibilă.

Cursul de referință al BNR valabil pentru 28.06.1995

1 USD = 1971 lei

1 DM = 1421 lei

Se răzbună profesorii pe elevi?

Multe semne de întrebare referitoare la corectitudinea examenului de bacalaureat la Tîrgu-Frumos

Miercuri, 21 iunie a.c., în toate liceele din România elevii au susținut proba orală de bacalaureat la Limba și Literatura Română. La Liceul “Ion Neculce” din Tîrgu Frumos, la această probă au fost picați 14 din cei aproximativ 120 elevi. În cursul zilei de ieri, Irina Carabulea, una dintre elevele picate, și tatăl ei ne-au făcut cîteva declarații care, dacă se dovedesc a fi reale, pun sub semnul întrebării corectitudinea conducerii liceului.

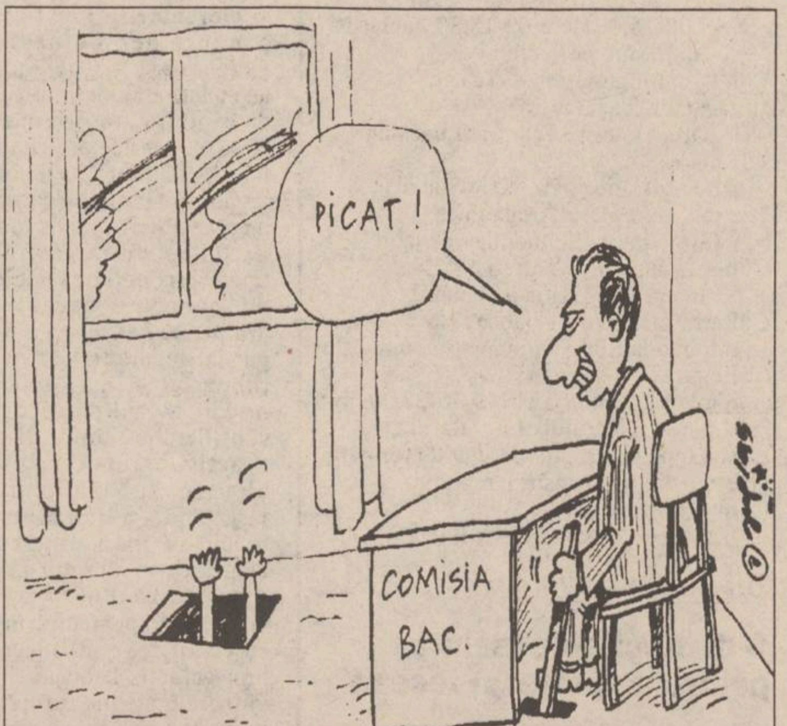
PICAT!
COMISIA BAC.

■ O elevă trîntită cu capul de bancă?

La sfîrșitul trimestrului I al acestui an școlar, ***Lăcrămioara Cîtea***, din clasa a XII-a C, colegă cu ***Irina Carabulea***, a fost prinsă în timp ce copia la o lucrare de control la filosofie, de către profesoara ***Elena Anghel***. Lăcrămioara Cîtea a declarat directorului că profesoara ar fi trîntit-o cu capul de o bancă, fapt care a dus la declanșarea mai multor anchete, atît din partea Inspectoratului Școlar Județean, cît și din partea Ministerului Învățămîntului. Timp de cîteva zile, directorul ***Stan Lungu*** nu i-a mai permis profesoarei Anghel să predea la clasa a XII-a C, în locul ei fiind numită chiar fiica directorului. Profesoara Elena Anghel i-a mobilizat pe elevi să stringă semnături de adeziune în sprijinul reîntoarcerii ei la clasă, ceea ce s-a și întîmplat. Din cei 29 de elevi ai clasei, 24 au semnat. Cea care a strîns semnăturile, Irina Carabulea, ne-a precizat că, de atunci, directorul îi poartă pică deoarece întoarcerea profesoarei Anghel a însemnat, implicit, plecarea fiicei acestuia de la clasa a XII-a C. Irina Carabulea și tatăl ei, ***Dumitru Carabulea***, sustin că directorul ar fi “aranjat” cu comisia de examinare să o pice la examen pe Irina. ***“Nu este adevărat, nu am avut nimic cu eleva respectivă”***, ne-a declarat, însă, directorul Stan Lungu.

■ Dansul fatal

Irina Carabulea a fost, timp de trei ani, șefa clasei și una dintre cele mai bune eleve din clasă. Iată ce ne-a spus aceasta: ***“În seara banchetului (cu aproximativ două săptămîni în urmă), l-am invitat la dans pe domnul director, conform tradiției, și m-a întrebat cine sînt. I-am spus: «Irina Carabulea», iar el a zis: «A, tu ești aceea care a susținut-o pe profesoara Anghel!». Apoi mi-a spus: «O să mai vedem noi dacă o să treci tu bacalaureatul»”***. În replică, directorul ne-a precizat: ***“Nu este adevărat, nu i-am spus nimic în timpul dansului”***. La examenul oral la Limba și Literatura Română (precizăm că directorul este tot profesor de română), Irina Carabulea a primit nota patru și a fost picată. Ea susține că a știut o parte din subiecte, însă a fost întreruptă de cele două membre ale comisiei, profesoarele ***Podoleanu*** și ***Țibu***, din Pașcani, care ar fi fost sub influența directorului. ***“Nu este adevărat, cele două profesoare nu pot fi influențate, iar eleva face asemenea declarații sub influența necazului că a picat examenul”***, ne-a precizat directorul. Necazul a fost accentuat de faptul că la probele orale nu se pot face contestații.

■ Fondurile de “protocol”

Dumitru Carabulea sustine că toți elevii din clasele a XII-a ale Liceului “Ion Neculce” au fost obligați să dea cîte zece mii lei pentru a asigura “protocolul” comisiilor de examinare. ***“S-au întocmit liste la diriginții de clasă, iar banii au fost duși la secretariatul școlii. La ora de sport am strîns chiar eu banii și i-am dat unei colege să-i ducă profesorului de sport Dobreanu”***, ne-a declarat Irina Carabulea. Întrebată dacă această contribuție bănească la fondurile de “protocol” a fost sau nu obligatorie, eleva ne-a răspuns: ***“Am fost obligați să aducem banii. Domnul diriginte ne-a spus că așa a dat dispoziție domnul director”***. În replică, directorul Stan Lungu a spus: ***“Nu am dat o asemenea dispoziție; poate diriginții”.***

Și pentru că tot a picat fiica lui bacalaureatul, Dumitru Carabulea a încercat să-și recupereze cei zece mii lei de la “protocol”, însă nu a reușit decît în proporție de 50%.

Au oare acoperire toate aceste acuzații? Este o întrebare la care ar trebui să se răspundă prin concluziile unei comisii de control. Oricum, Irina Carabulea a pierdut un an, deoarece fără bacalaureat nu poate da examen de admitere la facultate, iar bacalaureatul îl mai poate susține abia anul viitor.

■ Cum poate fi clarificată situația

Ieri, inspectorul general al Inspectoratului Școlar nu a putut fi contactat de reporterul ***MONITORULUI***, iar ceilalti inspectori s-au ferit să facă declarații oficiale. În legătură cu acest controversat caz, unul din inspectorii școlari ai I.S.J., care a ținut să-și păstreze anonimatul, ne-a declarat: ***“În asemenea cazuri, Inspectoratul poate declanșa o anchetă numai dacă mai mulți părinți își manifestă nemulțumirea”***.

Demn de menționat este că la majoritatea liceelor din județ promovabilitatea la proba orală de limba și literatura română a fost de 100%. Cea mai mică promovabilitate a fost tocmai la Liceul “Ion Neculce” din Tîrgu Frumos, care este, totuși un liceu bun. De ce oare? Să-i fi apucat emoțiile pe elevii protestatari exact la proba orală de română, o probă peste care se trece, de obicei, ușor, dar la care, totodată, nu se pot face contestații, în cazul unui eventual eșec? Ceva nu pare a fi în regulă. **(Dan FODOR)**

Referitor la privatizarea prin ofertă publică

A fost prelungit programul de distribuire a acțiunilor

Aproximativ patru mii de cetățeni, din totalul celor peste 5.400 care au depus la sfîrșitul primului trimestru al anului 1995 carnete cu certificate de proprietate pentru a primi acțiuni de la cele 20 de firme propuse pentru privatizare prin ofertă publică, au intrat în posesia acestor hîrtii de valoare. Menționăm că societățile comerciale amintite fac parte din cele la care Fondul Proprietății Private II - Moldova deține treizeci la sută din capitalul lor social, iar acțiunile oferite de acest fond au reprezentat zece procente din valoarea întregului capital social.

Pentru ca cei care mai au de primit acțiuni să poată intra în posesia lor, conducerea FPP II a decis ca programul de distribuire a acestor hîrtii de valoare să fie prelungit pînă la data de 30 iunie a.c., după cum a afirmat Alexandru Căpitănescu, șeful filialei Iași a acestui fond. Menționăm că data limită stabilită inițial pentru distribuirea tuturor acțiunilor a fost 9 iunie a.c.

Este posibil ca sfîrșitul primului trimestru din 1995, anunțata intrare în vigoare a noii legi pentru accelerarea procesului de privatizare, să fi determinat graba cu care cetățenii au depus la filiala din Iași a FPP II carnetele cu certificate de proprietate. Astfel, populația a dorit să scape de carnetele amintite, deoarece legea în cauză le reducea valoarea de la 875 mii lei la doar 25 mii lei fiecare. După ce aceste carnete au fost depuse la FPP II, probabil că necunoașterea importanței acțiunilor emise de o societate comercială a generat acest dezinteres față de noile hîrtii de valoare. Menționăm că după data de 30 iunie a.c., cei care nu au intrat în posesia acțiunilor prin intermediul filialei Iași a Fondului II vor trebui să se deplaseze personal la sediul fiecăreia dintre cele 20 de firme la care sînt acționari. Acest fapt va necesita un timp îndelungat, precum și cheltuirea unor importante sume de bani, dacă se are în vedere că cele 20 de firme sînt situate în nouă județe din Moldova arondate la FPP II. **(Alin TOCAN)**

LUMEA PE DOS ■ LUMEA PE DOS ■

Doi ciobani au bătut bestial un tînăr

În noaptea de 24/25 iunie, ***Constantin Mînzilica (47 ani)***, cioban din Moțca și cu fiul său, ***Ion (20 ani)***, șomer, ambii aflați sub influența băuturilor alcoolice, l-au bătut bestial pe tînărul ***Gheorghe Bîrgăoanu (20 ani)***. Cei doi l-au atacat pe băiat cu parul și cuțitul, lovindu-l numai peste mîini și peste picioare. Constantin Mînzilică a fost sancționat cu 6 luni închisoare contravențională, iar fiul său, cu 3 luni închisoare contravențională. În funcție de starea sănătății victimei, cei doi vor fi eventual cercetați penal.

Accident mortal

În timp ce își regla antena TV situată pe blocul cu zece etaje în care locuia, ***Dumitru Apreutesei (52 ani)*** din Iași, cartier Alexandru cel Bun, a căzut pe o terasă. A fost internat imediat la Spitalul de Urgențe în stare de șoc, cu fracturi multiple, iar după două zile a decedat. În data de 26 iunie, Spitalul de Urgențe Iași a sesizat Poliția Municipală, pentru a se cerceta împrejurările în care s-a produs accidentul. **(Anca ALEXANDRU)**

Cursul de schimb al principalelor valute valabil pentru data de 27.06.1995

Casele de schimb valutar	Dolar SUA		Marca germană	
	C	V	C	V
Banca Agricolă (tel. 112627)	2000	2050	1425	1475
Banca Română pentru Dezvoltare (tel. 211340)	2015	2049	1452	1476
Banca Dacia Felix (tel. 145125)	2000	2120	1400	1520
Credit Bank (tel. 117591)	2015	2055	1440	1460
Banca Română de Comerț Exterior (tel. 211738)	2000	2050	1433,18	1469,01
Casa de schimb “Edmond” (tel. 115309)	2020	2100	1430	1500
Casa de schimb “Italian” (tel. 213123)	2030	2100	1440	1490
Casa de schimb “Higeco” (tel. 112035)	2040	2090	1450	1500
Casa de schimb ACR (tel. 112345)	2040	2100	1440	1500
BANKCOOP (tel. 211236)	2000	2080	1400	1450

A apărut nr. 24/22 iunie 1995, al revistei

Capital

RULETA VERDE

Săptămînal economic și financiar

○ Guvernul scumpește mîncarea pe șest
O recentă hotărîre a Executivului va antrena explozia prețurilor alimentelor

○ George Pădure: "Sîntem prea mici pentru un război așa de mare
Patronul firmei GEPA crede că poate reîncepe afacerile oricînd de la zero

○ Temelia proprietății este surpată prin lege
Legea caselor naționalizate poate provoca grave convulsii sociale

○ Multimedia ne va schimba viața
"Capital" a fost prezent în Elveția, la o mare manifestare informatică

○ Cota Bursei de Valori
Revista noastră lansează o pagină săptămînală dedicată ringului bursier

○ Capital Club
Anunță distribuirea legitimațiilor de membru pentru abonații din București

TV EUROPA NOVA
canal 54

Miercuri, 28 iunie, ora 17¹⁰

Întîlnire cu orașul

● "Sub semnul Thaliei - între provizorat și năzuințe" (masă rotundă)
● Afiș cultural

Realizator: Irina Dăscălescu

CITIȚI ZILNIC
ZIUA!

• editorial despre starea națiunii • dezvăluiri • articole economice și anchete sociale • finanțe și informații bursiere • patru pagini de SPORT • divertisment, magazin • modă • informații despre staruri • mică și mare publicitate

Nu pierdeți ZIUA în zadar!

AGENȚIA DE PUBLICITATE NORD EST

organizează concurs
pentru ocuparea a două posturi de

GRAFICIENI - DESIGNERI

Experiența în lucru pe calculator poate constitui un avantaj.

Înscrierile se fac zilnic la sediul agenției din str. Smîrdan nr. 5, et. II, cam. 214, între orele 11,00 -16,00.

Relații la telefon 144776.

A apărut
BREVIARUL
SOCIETĂŢILOR
COMERCIALE
IAŞI 1995
Cei interesați sînt rugați să se adreseze
EDITURII MYDO CENTER
Str. Smîrdan nr. 5, et. 2, tel. 17.63.32.

RADIO NORD EST IASI

Nu vă veți da seama că astăzi e deja ieri,
iar mîine e deja azi,
dacă veți asculta începînd cu ora 23⁰⁰ emisiunea

EXCLUSIV JAZZ

Invitat special: JOHNNY RĂDUCANU
Din cuprins:
★ albumul emisiunii
JOHNNY RĂDUCANU
- CONFESIUNI
★ clasici celebri
EARL HINES
TEDDY WILSON
Realizatori: ROMEO COSMA și RADU ȚEPORDEI

TURISM
AGPI
Agenția PROSPER INTERNATIONAL
VACANȚA PERFECTĂ
IEFTIN SAU GRATIS
MARE, MUNTE, DELTĂ
•PLATA ÎN 6 RATE
•TRANSPORT CU AUTOCAR
STR. G. URECHE 3,
BLOC W. MĂRĂCINEANU,
ÎN SPATELE TRIBUNALULUI,
LÎNGĂ EXCLUSIV.
TEL. 210932, 213122, 213130

MIERCURI
28 IUNIE 1995
Inclus în nr. 150 (1213)

monitorul
Sport

SECȚIUNEA B
SPORT,
PUBLICITATE,
DIVERTISMENT

Ei au promovat în Divizia Națională

Fără îndoială că despre performanța ieșenilor s-a scris și se va mai scrie încă mult. Vom încerca în cele ce urmează să prezentăm la rece o succintă apreciere a evoluției fiecărui jucător în partida de la Brașov.

■ **Ioan Câmpeanu**: a greșit o singură dată, la al doilea gol al oltenilor, cînd a ieșit indecis la cornerul executat de Mohora. În rest, a dat deplină siguranță echipei. La penalty-ul decisiv i-a demonstrat lui Pătru că o lovitură de la 11 m poate fi și apărată!

■ **Cătălin Abălașei:** neavînd adversar direct în apărare, a forțat de multe ori în ofensivă, prin cursele sale vijelioase. La golul egalizator i-a pasat ideal lui Dobrea. A strîns din dinți, cu toate că acuza o întindere, dar din min. 91 nu a mai rezistat și a fost înlocuit.

■ **Liviu Petrache:** după părerea antrenorului Antohi, cel mai bun jucător ieșean. A dominat seniorial careul prin detenta sa la săriturile de cap "à la Vasile Stîngă". L-a anihilat total pe Albeanu.

■ **Vasile Apachiței:** ori de cîte ori a trebuit să rezolve vreo problemă a dovedit mult calm și siguranță. A încununat un sezon în care a fost unul dintre cei mai constanți jucători ieșeni. Pe unul din steagurile galeriei ieșene scria: "Apachiței = Baresi".

■ **Ciprian Paraschiv:** ca de obicei, un exemplu de disciplină tactică. Nu l-a lăsat pe Dănciulescu să se apropie de poarta lui Câmpeanu, atacîndu-l decisiv în preajma careului. Este jucătorul cu cel mai spectaculos salt valoric înregistrat în ultimul an.

■ **Dănuț Munteanu:** "piticul" a rulat pe banda stîngă a terenului mai ceva ca o locomotivă marca Electroputere. Atacurile sale prin alunecare au fost desăvîrșit executate. Și-a dorit mult să mai prindă un șut de senzație, dar n-a fost să fie.

■ **Leonard Nemțanu:** selecționerii lotului olimpic ar trebui să privească și spre Iași. Cînd l-a fixat pe postul pe care joacă acum, Leonid Antohi i-a spus că-l va face cel mai bun închizător din țară. Și cum de obicei "profesorul" nu greșește...

■ **Daniel Căunei:** "copilul" lui Mihai Dănilă a fost preferatul lui Dan Cârlan pentru acest meci. "Cola Cao" le-a înnodat de multe ori picioarele oltenilor. A fost foarte afectat de ratarea penalty-ului, uitînd că au făcut-o și Zico și Platini și Baggio...

■ **Adrian Kerezsy:** spectatorii spun că merită să joace chiar și numai pentru felul în care execută loviturile libere. Adrian mai face și altceva în teren: ordonează cavaleria ușoară de la mijlocul terenului și-l lansează cu precizie pe Dobrea. Așa a jucat și la Brașov.

■ **Daniel Pancu:** cea mai mare speranță dintre juniorii ieșeni a intrat fără emoții la un asemenea meci decisiv. Vădit incomodat de sarcinile defensive ce i-au fost trasate în această partidă nu a mai dat randamentul scontat în atac. Rămîne un om de bază al echipei, ca și al Naționalei de juniori.

■ **Adrian Dobrea:** marcat la sînge de Naicu s-a zbătut pînă în ultimele minute și, atunci cînd i s-a pasat pe jos, a fost de neoprit. Singur în avanposturi, atacantul ieșean a fost foarte tăios.

■ **Adrian Cotan:** ghinionistul lotului, singurul care a avut probleme cu starea de sănătate. A strîns din dinți intrînd în teren cînd eram conduși. A contribuit la limpezirea jocului la mijlocul terenului, aerisind "grămezile ordonate" ce apăreau în jurul mingii.

■ **Dragoș Urdaru:** înlocuindu-l pe Abălașei, a evoluat bine în prelungiri. A fost prea sigur pe el la executarea penalty-ului. Sînt convins că va reveni cît de curînd la forma de dinaintea accidentării, atunci cînd era curtat de multe echipe de primă ligă. **(Ovidiu MINEA)**

Daniel Căunei, păcălind doi adversari

Adrian Kerezsy într-un aprig duel pentru balon. În stînga, Leo Nemțanu

Accent circumflex

Două coincidențe

Una dintre ele o știe toată lumea, a fost îndelung menționată în presă. Exact acum doi ani, juniorii Politehnicii cîștigau titlul național, în aceeași manieră ca și seniorii de astăzi: 0-2, 2-2, prelungiri și... loteria! Semnalul e clar: acea echipă, din care la Brașov au fost în teren Paraschiv și Căunei, iar pe banca de rezerve Țuțu și Alexa, nu trebuie să se piardă, chiar dacă, întotdeauna e nevoie și de vreo doi-trei veterani, pe posturile cheie: "rele necesare" - ar spune Dan Cârlan! Dar nu trebuie să uităm că viitorul aparține lor, celor tineri, cei care în ziua de 26 iunie 1993 au prefigurat seara izbînzii de la Brașov. Ne-ar durea să aflăm că aceștia își vor irosi talentul pe la Fălticeni sau Tg. Neamț.

Cea de a doua coincidență o știu doar puțini, dar este de-a dreptul tulburătoare. Exact pe data de 25 iunie 1995, cineva își trăia ziua aniversării într-un loc lipsit de lumina zilei, ispășindu-și probabil greșeala vieții. Cineva care a băut, acum zece ani, împreună cu cîțiva dintre eroii de la Brașov, cucuta retrogradării și care, timp de un deceniu n-a făcut decît să spere că Iașul va reveni în fotbal acolo sus. Pentru acel cineva, această zi ar fi trebuit să reprezinte o dublă sărbătoare. Dar, soarta ironică a făcut ca tocmai această greșeală să constituie detonatorul renașterii fotbalului ieșean. Străvechea legendă a meșterului Manole ne arată că uneori munca e zadarnică fără un sacrificiu uman. Pînă nu a fost zidită o Ană între cărămizi, edificiul s-a surpat mereu. De aceea, în euforia victoriei, trebuie să ne gîndim cu indulgență și la Ana lui Manole. Mai exact, fostul nostru coleg Leonard Cănănău! **(Nicolae GRECU)**

Frumoasa revanșă a antrenorilor

Acest film de suspans al promovării nu poate fi conceput fără aportul celor doi regizori, Leonid Antohi și Mihai Dănilă. După cum se știe, cei doi sînt singurii tehnicieni care au avut curajul să rămînă la echipă pe tot parcursul acestui campionat, poate cel mai zbuciumat din istoria clubului. Aceasta pentru că în acest sezon au existat pe lîngă inerentele probleme financiare o grevă a jucătorilor și o fluctuație a conducerii tehnice rar întîlnită chiar și la Atletico Madrid. Deci, Antohi și Dănilă au avut curajul să rămînă singurii piloni ai unei echipe, la care au renunțat pe rînd multe nume sonore. Au rămas alergînd alături de jucători prin Grădina Botanică, în locul unui cantonament pe care orice echipă cît de mică și l-ar fi permis. Au rămas alături de băieți și atunci cînd lotul era aproape decimat de plecări și accidentări, avînd tăria să înfrunte huiduielile unei tribune, care ignorînd greutățile nu concepeau că Poli mai poate să și piardă. Strîngînd din dinți, punînd cărămidă peste cărămidă, cei doi au reușit să facă din mers ca echipa să funcționeze la turație normală. Conjunctura favorabilă creată în urma cazului Brăila a fost exploatată din plin de Antohi și Dănilă, care au conceput strategia de pregătire a sprintului final cu trei vîrfuri de formă, în partidele cu Brăila, Cetatea și Electro. Meritul este și mai pare dacă ne gîndim că a trebuit schimbată și optica jucătorilor de la privirea spre locurile călduțe ale Diviziei A, la o amețitoare priveliște a piscurilor Diviziei Naționale. Și, deși mulți se îndoiau de reușită, pînă la urmă irealizabilul a devenit certitudine. Pe lîngă acestea, antrenorii ieșeni au trebuit să se gîndească și la propriul lor viitor, pentru că, în loc să fie lăsat să-și facă treaba, asupra lor plana amenințarea schimbării, indiferent de rezultatul barajului. Va mai avea acum cineva curajul să aducă pe alții?

Leonid Antohi a dovedit, prin modul în care a pregătit echipa, că nu numai Gheorghe Constantin merită a fi numit "profesorul". De aceea, toți jucătorii ieșeni, inclusiv antrenorul secund, îl strigă ca pe fostul stelist. Mihai Dănilă, despre care Dan Cârlan, urmărindu-l la antrenamente, spunea că ar fi bine să-și vizeze legitimația de jucător, a demonstrat că poți fi și mamă și tată și antrenor în relațiile cu jucătorii, avînd talentul de a-i șfichiui fără ca aceștia să se supere. În fine, să remarcăm că marea majoritate a fotbaliștilor ieșeni au fost crescuți sau promovați la echipa mare chiar de către cei doi. O frumoasă revanșă a lui Leonid Antohi și Mihai Dănilă față de toți cîrcotașii. Mulțumim, profesore! Mulțumim, nea Mitule! **(O. MINEA)**

Un fax din Canada

Corespondentul MONITORULUI recompensează echipa F.C. Lynx

Duminică după-amiază am urmărit împreună cu alți cîțiva ieșeni, stabiliți pe aceste îndepărtate meleaguri, evoluția de-a dreptul fantastică a echipei de fotbal Lynx Iași. Doresc să transmit sincerele mele felicitări și mulțumiri tuturor jucătorilor ce au evoluat pe stadionul din Brașov și, în mod special, eroului meciului, Ioan Câmpeanu, domnilor antrenori Leonid Antohi și Mihai Dănilă, pentru marele efort moral și financiar pe care l-au făcut în slujba echipe,efort fără de care această mare performanță nu ar fi fost posibilă. De asemenea, vreau să mă alătur și eu celor ce vor recompensa pe acești bravi și talentați fotbaliști, prin expedierea în cel mai scurt timp pe adresa clubului a unei mingi de competiție marca Addidas, cinci mingi de antrenament și o pereche de mănuși pentru căpitanul echipei Ioan Câmpeanu. **(Dan MELINTE, Toronto, 26 iunie 1995)**

Turneul internațional de fotbal A.E.C.

Aventura italiană a ceferiștilor

În perioada 18-24 iunie, în Italia, ca și anul trecut, dar în localitatea Cesenatico, s-a disputat a doua ediție a trofeului "***Turneo Internazionale Di Calcio A.E.C.***" (Asociația Europeană a Feroviarilor). Stațiunea Cesenatico este o perlă pe malul mării Adriatice, cu nu mai puțin de 390 de hoteluri și alte cîteva sute de vile. La această a doua ediție au participat echipele din România, Italia, Spania și reprezentativa orașului Bari, cîștigătoare a primei ediții. Echipa țării noastre a avut în componență următorii jucători ieșeni: Sandu Sîrbu (portar), Toni Heleșteanu (căpitanul echipei - libero) și Gelu Botezatu (vîrf). Din delegație au mai făcut parte ing. Constantin Proca (vicepreședintele AFEROM pe țară - șeful delegației) și Dorinel Toiu (antrenor). Cu rezultatele 3-0 cu Bari (revanșa meciului de anul trecut), 3-0 cu Italia și 1-0 cu Spania, România a cîștigat frumosul trofeu pus în joc. Golul din meciul cu Spania a fost înscris de Botezatu, care cu alte două reușite din meciul cu Bari a devenit golgeterul și cel mai bun jucător al turneului. Trofeele au fost oferite în cadru festiv, la hotel Esplanada (cinci stele) de către viceprimarul orașului, iar ceremonia a fost urmată de un banchet în stil italian.

"Echipa a fost mai omogenă și mai bine pregătită față de anul trecut, drept dovadă rezultatul. Jucătorii din Constanța și București au fost și ei mai riguros selecționați. Am avut condiții excelente de cazare, masă și antrenament, iar ospitalierele gazde ne-au mai asigurat excursii la Rimini, Ravenna, Bologna, Venezia, Firenze, Roma și San Marino. Pe scurt, a fost o reușită totală!" Totuși, Toni Heleșteanu a avut și o nemulțumire legată de arbitrajul din primul meci, drept care s-a ales și cu un cartonaș roșu. La final, el s-a mai căpătat și cu o răceală venețiană, de care nu scăpase nici măcar ieri, cînd delegația ieșeană ne-a vizitat la redacție. **(G.A.)**

În imagine, de la stînga la dreapta, Toni Heleșteanu, Sandu Sîrbu, Constantin Proca (președintele ASCFR Iași), antrenorul Dorinel Toiu și Gelu Botezatu

Pronosport

Concursul din 1-2 iulie 1995

1. KSC Beveren - Ceahlăul Piatra Neamț 1, X. După o primă etapă în care a stat, intră în luptă și echipa belgiană, ea venind cu prima șansă.

2. Farul Constanța - Pogon Szczecin 1. Formația poloneză este demoralizată după înfrîngerea de pe teren propriu și probabil că nu va conta în jocul de pe malul mării.

3. Tromsö IL - Havnar Boltfelag 1. Chiar dacă gazdele norvegiene sînt practic necunoscute, oricum știu mai mult fotbal decît feroezii.

4. Ton Pentre - SC Heerenveen X, 2. Ton Pentre este cu siguranță revelația fotbalului galez, dar pînă la Europa mai este cale.

5. Naestved IF - Békescsabai 1. Solistul nu poate fi amenințat de nimeni și de nimic. Fotbalul maghiar e în cădere liberă.

6. Bordeaux - IFK Norrköping 1. Francezii sînt dintre cei care salvează spectacolul acestei cupe.

7. HJK Helsinki - Bohemians Dublin 1, X. Fotbalul finlandez este în plină expansiune, Bohemians are totuși experiență.

8. F.C. Zagreb - Linzer ASK 1, X. Ieri iugoslavi, azi croați. Mai nimic nu s-a schimbat încă în fotbal, care are în continuare certă valoare.

9. Partick Thistle - ISK Keflavik 1. Nici o șansă nu au islandezii în fața mult mai titraților scoțieni.

10. Dnepr Mogilev - F.C. Becej 1.. Bielorușii merg pe victorie.

11. F.C. Etar Trnovo - F.C. Boby Brno 1, X, 2. Singurul joc în care nu se poate prezice scorul nici cu aproximație.

12. R.C. Strasbourg - Genclerbirligi 1, X. Francezii au prima opțiune la victorie, dar cu turcii se joacă din ce în ce mai greu.

13. Panerys Vilnius - Vorwärts Steyr X. Formații modeste, fără pretenții europene. Cu toate acestea, austriecii se pot ridica lejer deasupra mult mai suferinzilor lituanieni. **(S.HOROBEȚ)**

Ultima zi de depunere a buletinelor este astăzi.

Festivalul Internațional de Șah pentru copii și juniori "Mihail Sadoveanu"

După nouă runde de joc s-a încheiat tradiționala competiție găzduită de orașul nostru. Concursul a fost dominat de șahiștii ieșeni. Pe echipe, a cîștigat Politehnica Iași (Mircea Gavriluță, Mihaela Caba, Ovidiu Bodnar și Ștefan Speranță) cu 26 de puncte, urmată de TIMȘAH Timișoara și C.S.Ș. Unirea Iași, ambele cu 23 de puncte. Ieșenii au cîștigat turneul A (băieți 16 ani) prin Mircea Gavriluță, turneul B (fete 16 ani) prin Mihaela Caba și turneul D (open pînă la 20 de ani) prin Vlad Ungureanu de la C.S.Ș. Unirea Iași. Turneul C (fete și băieți 12 ani) a fost cîștigat de Augustin Madan din Chișinău. S-au mai remarcat dintre șahiștii ieșeni, Bogdan Nechifor, Andrei Arhip, Bogdan Leonte, Mihai Ștefanache și Nicolae Micu. Premii speciale au primit Mihaela Caba, Camelia Ciobanu și reșițeana Cristina Panduru (cea mai tînără participantă în turneu, 5 ani și jumătate). Dl Mihai Caba, directorul festivalului ține să mulțumească sponsorilor: S.C. FORTUS S.A., S.C. INFOTEC S.R.L., S.C. CONSTRUCTORUL S.A. Pașcani, INTEGRATA Pașcani, CUPTORUL DE AUR, S.C. AFER S.R.L., S.C. UNIREA Iași, Compania COCA-COLA, Casa Grig, Cercul Militar Iași, Pepsi-Cola.

După 10 ani, echipa

F.C. POLITEHNICA IAȘI

a revenit în DIVIZIA NAȚIONALĂ, ca urmare a eforturilor susținute de jucători și antrenori. Pentru compensarea efortului depus de jucători,

S.C. "IAȘI XXI" S.C.A. Iași

roagă susținătorii echipei de fotbal, să sponsorizeze cu bani sau produse pentru crearea fondurilor necesare acordării primelor pentru acest succes.

Vă invităm la sediul SC IAȘI XXI SCA
din str. Smîrdan nr. 5, camera 205 sau 208.

PANORAMIC

Campionatul European de baschet masculin

Iugoslavii se antrenează pentru adversari mai puternici

La Atena, întrecerile C.E. de baschet masculin se apropie de sfîrșitul fazei grupelor preliminare. În grupa A lucrurile par a se clarifica, echipele Iugoslaviei, Greciei și Lituaniei cucerindu-și dreptul de a juca în sferturile de finală. Pentru cel de-al patrulea loc calificant luptă Italia și Israelul, în timp ce campioana en-titre, Germania, mai are doar șanse teoretice. Luni seară, într-un meci al marilor orgolii, echipa țării gazdă a învins cu 59-49 (29-25) formația Israelului, grecul Sigalas (20 puncte) impunîndu-se prin tehnicitatea sa în fața uriașilor Gamchi (17) și Henefeld (6). Iugoslavia a făcut o demonstrație de virtuozitate în fața Suediei ("prea mică pentru un război atît de mare", după cum aprecia comentatorul canalului Eurosport), de care a dispus cu 85-58 (42-30). Italia a ținut pasul cu Lituania doar o singură repriză, după care a trebuit să plece steagul în fața admirabililor Marciulonis (32) și Sabonis (19). Scorul nu lasă loc dubiilor: 80-69 (42-39). Ieri, Iugoslavia a reușit o nouă victorie, de data aceasta în compania echipei Israelului, cu 72-59 (35-25). Jocurile plavilor seamănă de la o zi la alta tot mai mult cu simple antrenamente cu public, ei permițîndu-și să ruleze tot lotul și lăsînd impresia că așteaptă adversari mai puternici, capabili să le pună cu adevărat probleme.

Clasamentul grupei se prezintă astfel:

1.Iugoslavia	5	5	0	10
2.Greci	5	3	2	8
3.Lituania	4	3	1	7
4.Italia	5	2	3	7
5.Israel	5	2	3	7
6.Germania	4	1	3	5
7.Suedia	4	0	4	4

În grupa B, Slovenia a obținut prima sa victorie la turneul final, spulberînd Turcia cu 93-74 (40-36). Principalii marcatori au fost Alibegovic (33) și Kotnic (13), respectiv Turckan (21) și Evliyaoglou (17). Totuși, slovenii dețin puține șanse de calificare în sferturi, ținînd cont de faptul că principala lor contracandidată, echipa Spaniei, a obținut victoria în meciul direct. În fine, lidera grupei, Croația, a depășit reprezentativa Finlandei cu 92-77 (50-34), dar trebuie spus că baschetbaliștii nordici și-au depășit condiția, dînd o replică viguroasă lui Kukoc & Co. Clasamentul grupei B:

1.Croatia	5	5	0	10
2.Franța	5	4	1	9
3.Spania	5	3	2	8
4.Rusia	4	3	1	7
5.Slovenia	5	1	4	6
6.Turcia	5	1	4	6
7.Finlanda	5	0	5	5

Primele 4 echipe din fiecare grupă se vor califica pentru sferturile de finală care vor începe la data de 30 iunie. **(Ion C. TEODOR)**

Wimbledon '95

Stich - eliminat în primul tur!

Nici nu a început bine turneul de tenis de la Wimbledon și au început să apară deja primele surprize. Cea mai mare dintre ele s-a înregistrat ieri, în primul tur al competiției masculine, cînd germanul Michael Stich - cîștigătorul acestui turneu în 1991 și cap de serie nr. 9 - a fost învins de olandezul Jacco Eltingh **(foto)** în trei seturi, cu 6-4, 7-6, 6-1. Scorul ne scutește de orice comentarii. Un alt favorit nevoit să plece acasă după primul tur este elvețianul Marc Rosset (cap de serie nr. 10), care a cedat în fața americanului Michael Joyce cu 6-0, 6-7, 7-5, 6-2. Asta în timp ce "veteranul" Mats Wilander s-a impus clar în fața englezului Mark Petchey cu 7-6, 6-1, 6-2. Alte nume sonore care au fost nevoite să părăsească competiția din primul tur: Henri Leconte, Jacob Hlasek, Andrei Cesnokov, Karel Novacek, Iva Majoli, Julie Halard, Katerina Maleeva. Din păcate și Ruxandra Dragomir a fost învinsă de olandeza Miriam Oremans, 4-6, 6-4, 6-4. Andre Agassi, în schimb, n-a întîmpinat nici o dificultate în partida cu australianul Andrew Painter, de care a dispus cu 6-2, 6-2, 6-1.

Alte rezultate:

Masculin: Guy Forget (Franta, nr.16) - Gary Henderson (Marea Britanie) 6-1, 6-3, 7-6; Olivier Delaitre (Franta) - Aelx O'Brian (SUA) 6-4, 2-6, 1-6, 6-4, 6-2; Tomas Carbonel (Spania) - Wally Masur Australia) 6-7, 7-5, 6-7, 6-4, 6-2;Shuzo Matsuoka (Japonia) - Karel Novacek (Cehia) 6-4, 6-7, 3-6, 6-3, 6-4; Wayne Ferreira (Africa de Sud) - Daniel Vacek (Cehia) 6-2, 6-4, 5-7, 6-4; Michael Chang (SUA nr.5) - Lionel Roux (Franta) 6-3, 6-4, 4-6, 6-2; David Wheaton (SUA) -Ross Matheson (Marea Britanie) 3-6, 7-5, 7-6, 6-3;Petr Korda (Cehia) - Diego Nargiso (Italia) 4-6, 6-4, 6-1, 7-5; Bernd Karbacher (Germania) - Jakob Hlasek (Elvetia) 4-6, 7-5, 6-4, 2-6, 6-4; Jan Siemerink (Olanda) - Andrei Cesnokov (Rusia) 6-1, 7-5, 3-6, 6-3; Evgheni Kafelnikov (Rusia, nr.6) - Filip Dewulf (Belgia) 6-3, 7-5, 6-3; Stefan Edberg (Suedia, nr.13) - Oscar Martinez (Spania) 6-3, 6-3, 6-4; Javier Frana (Argentina) - Henri Leconte (Franța) 6-3, 6-4, 6-4.

Feminin: Arantxa Sanchez Vicario (Spania, nr.2) - Katarina Studenikova (Slovacia) 6-2, 6-1;Conchita Matinez (Spania, nr.3) - Asa Carlson (Suedia) 6-1, 6-1; Mary Pierce (Franta, nr.5) - Sandra Dopfer (Austria) 6-1, 6-2; Anke Huber (Germania, nr.9) - Tina Krizan (Slovenia) 6-7, 6-1, 6-1;Shaun Stafford (SUA) - Veronika Martinek (Germania) 6-4, 4-6, 8-6; Helena Sukova (Cehia nr.16) - Ana Maria Cecchini (Italia) 6-3, 7-6;Angelica Gavaldon (Mexic) - Iva Majoli (Croația nr.11) 1-6, 6-3, 6-1; Gabriela Sabatini (Argentina nr.8) - Lea Ghirardi (Franta) 6-3, 6-4; Zina Garrison-Jackson (SUA) - Amanda Wainwright (Marea Britanie) 6-3, 6-3; Jana Nejeldy (Canada) - Julie Halard (Franta) 7-5, 4-6, 6-4; Maria Schnell (Austria) - Katerina Maleeva (Bulgaria) 6-0, 7-5. **(Ion C. TEODOR)**

COMPANIA DE TURISM
NET
TURCIA - 1.07 POLONIA - 28.06
Oferte speciale pentru elevi și studenți!
ANGLIA - 27 august - începutul unui sejur de neuitat.
TURCIA - Izmir - 7-17 august - 400.000lei.
TRANSPORT NET '95
INTERN ȘI INTERNAȚIONAL, AERIAN ȘI RUTIER
Este de ajuns să ne comunicați destinația și veți putea alege cea mai convenabilă ofertă!
Asigurăm asistență obținere vize!
Ofertă specială (plata și în rate)
PLAJĂ ȘI TURISM PE LITORALUL ROMÂNESC!
Mamaia - Hotel OLT, Cap Aurora - Hotel ONIX,
Venus - Hotel LIDIA, BRATEȘ, BUCURA
Informații și înscrieri
IAȘI - Casa Modei - mezanin
Telefon 032-117596
TÎRGU FRUMOS - Telefon 032-712408
Studenți: T17/435, T5/416, E2/85
net
KLM AGENT

PUBLICITATE

AGENDA OMULUI DE AFACERI

CASA LEBĂDA

produce
hipoclorit de sodiu, uz casnic şi industrial, chit pentru geamuri
comercializează
perhidrol, prenadez, detergenţi
Şos. Bucium 23 (Fabrica de Gheaţă), tel. 232348

PETRA SRL

- tranformatoare toroidale de reţea în gama 15VA - 1000VA
- rebobinări motoare şi transformatoare electrice
- acţionări electrice si automatizări
- prelucrări mecanice
- lămpi şi becuri cu halogen 20,50W
- proiectoare si becuri cu halogen 100(150)W, 300 (500)W
- reclame luminoase

str. Împăcării nr. 27, tel. 125808, fax 221281

PC-AMI

- CALCULATOARE
- IMPRIMANTE
- SOFTWARE
  - contabilitate
  - proiectare construcţii
- SERVICE SISTEME DE CALCUL

B-dul Copou nr. 4, tel. 032/144718, 211745

CANEL SRL

- sisteme de radiocomunicaţii MOTOROLA şi KENWOOD
- microproducţie şi SERVICE echipamente electronice
- sisteme de alarmă auto

Str. C.I.Brătianu nr. 22
Tel./fax 032/114821

MAREX

vîscoze, mătase cu fir natural, stofe 100% lînă, perdele, mochete şi covoare import Belgia şi Chişinău, porţelanuri, articole menaj, inoxuri, bambus, argintărie, cristaluri

B-dul Independenţei nr. 19, bl. B1-5,
etaj (deasupra mag. EMI), tel/fax 115824

NEDO SRL

execută la comandă:
- jaluzele orizontale din aluminiu tip oglindă
- jaluzele verticale din material textil hidrofobizat

Str. Iarmaroc nr. 26, tel. 130894, fax 147986

Afrodita GIL SRL

(cabinet cosmetic)
vă oferă:
• tratamente cosmetice • masaje, depilări • bronzare artificială
• gimnastică medicală (ciclism)
• gimnastică aerobică
Iaşi, Hotel Traian, cam. 134
Program: zilnic 9.oo-19.oo, duminică 9.oo-13.oo
Tel. 032/143330

VIAŢA MEDICALĂ

Cabinet obstretică-ginecologie

• asigură consultaţii de obstretică-ginecologie
• tratamente • mici intervenţii (chiuretaje)
• analize • sexologie

Podu Roş, str. Ţutora 4, sc. E, ap. 1, tel. 122034.
Program: zilnic 13,00-19,00, sîmbătă 9,00-17,00.

SIRAJ S.R.L

oferă în condiţii avantajoase
elegante standuri comerciale pentru un comerţ modern
Vă aşteptăm !
Bd. Poitiers nr. 14 - Tel. 032-122.645, 032- 114.056

ECHINOX SRL

Depozit en gros pentru băuturi:
vodcă şi rom (marca "Valentino"), vinuri (1l), vin spumos, lichioruri, secărică, rachiu, suc Rio, bere, la preţuri avantajoase.
Asigurăm transport în Iaşi.
Str. Sf. Andrei nr. 79-bis, tel. 032-210443.

COMITEL SRL

oferă şi instalează
echipamente PANASONIC
centrale telefonice, telefaxuri, audio-video
instalaţii pentru aer condiţionat
Iaşi - B-dul Copou nr. 3, parter - cam. 2
Tel. 032-250615; 147275

TOP SUN SRL

vinde en gros
• vopsea păr Loncolor • soluţie permanent la rece • cremă depilatoare • chel stop • fixative Tancho Ltd. Japonia • şampoane, farduri • deodorante Farmec şi din import • produse China • produse **STAR FOODS,** adaos comercial 0.
TRANSPORT GRATUIT!
Str. Păcurari nr. 156 B, Tel. 032/114575

CHALLENGER

toner AGFA X29
20.000 lei
Tel.: 211617, 117981 Fax: 211617

GHEZACO SRL

vinde din stoc şi la comandă:
• rulmenţi, cuzineţi, curele pentru autovehicole şi întreaga gamă de maşini agricole
• piese auto DACIA import
Str. Eternitatea nr. 35, telefon 174381

MIRFAN MOBILUX SRL

sufragerii, dormitoare, biblioteci, holuri, bucătării, camere tineret, cuiere, canapele, fotolii, recamiere, mese extensibile
Piaţa Voievozilor, bl. C4, parter, vizavi de alimentara Minerva.
Telefon 152647

EMI SRL

vinde
frigidere, congelatoare, combine frigorifice, aragaze, televizoare color, aspiratoare, maşini de spălat, maşini de cusut, aparataj electric, confecţii, tricotaje, încălţăminte
B-dul Independenţei 19, bl. 1-5, parter, tel./fax 117530

BACO s.r.l.

VINDE EN GROS
papetărie şi birotică
• HERLITZ • XEROX
• PELIKAN • KORES
Iaşi, str. Zorilor nr. 16 (cartier Moara de Vînt)
Telefon 117941

Log-Soft s.r.l.

Calculatoare SALIENT
Imprimante EPSON, STAR, SEIKOSHA
Fax-uri şi copiatoare TOSHIBA
Consumabile
Iaşi, str. Anastasie Panu 2A
telefon 032-211130, fax 032-137766

Agenţia pentru servicii de mariaj DUET

• totalitatea serviciilor necesare organizării unei căsătorii
• flori, buchete pentru mirese
• aranjamente şi podoabe florale pentru ocazii festive
• vestimentaţie şi accesorii de lux pentru mirese, miri şi companioni
B-dul Ştefan cel Mare şi Sfînt nr. 2, bl. B2
(vizavi de magazinul Central), tel. 147165

COMVIDRA SRL

• confecţii haine blană, căciuli, gulere
• reparaţii confecţii blană
(cu materialul clientului)
Str. C. Negri 4, parter

Magazin BELLA STAR

oferă
încălţăminte de lux
(pentru femei şi bărbaţi)
en detail şi en gros
la preţuri avantajoase
Bd. Ştefan cel Mare (vizavi de ASIROM), et. 1, tel. 11.40.56

IRSIDO SRL

comercializează en gros
- hîrtie xerox
- hîrtie fax, hîrtie scris, hîrtie calc
- articole de scris, articole de birou (bibliorafturi, indigo, mape protecţie)
- plicuri import, toate tipurile şi mărimile (tradiţionale, autoadezive, siliconice)
- produse cosmetice, import Anglia

Iaşi, str. N. Bălcescu nr. 18B, tel. 114385

LACHI & Co

vinde en gros
• vin la litru (840-1150 lei), vin spumos (838-1055 lei), vin la 3/4 l
• 12 sortimente lichior, secărică, cognac, vodcă, rom TRACIA, vodcă BUCOVINA, rom DODU, rachiu, alcool rafinat
• bere • băuturi răcoritoare
Şos. Bîrnova nr. 4 (lîngă Restaurantul "Trei Sarmale"). Tel. 032/131917

LIVIUS

- Calculatoare (garanţie 3 ani)
- Imprimante
- Componente, accesorii, consumabile
- Programe de contabilitate CIEL

str. Fătu 1A, tel/fax:032/11.22.21

VÎNZĂRI

■ **Făină de porumb grisată produce moara "Mihail" cu program 7,00-17,00, uium numai 10%, în str. Perju 28 (între Gara Mare şi Podu de Piatră pe stînga), de asemenea, vindem moară similară: patru tăvălugi, 6,6 kw. Vă aşteptăm să măcinaţi, să cumpăraţi făină sau să deveniţi proprietar de moară. Telefon 032/143493. (713177)**

■ **Vînd pui doberman negri, 6 săptămîni, preţ negociabil. Telefon 172190. (939381)**

■ **Vînd S.C. dotată cu bar şi magazin. Relaţii la sediul barului din str. Împăcării nr. 19, bl. 915, tr. II Bar LIDO (prima staţie de tramvai din Podu Roş spre CUG). (939496)**

■ **Vînd damigene, 50 litri - 30.000 lei/buc; clupă filete, 1-3 ţoli - 25.000 lei; acordeon "Weltmeister", 32 başi - 50.000 lei; aspirator Buran (URSS) - 80.000 lei; maşină de spălat cu storcător - 150.000 lei; uşi brad - 60.000 lei/buc; cărţi tehnice şi beletristică la cele mai avantajoase preţuri; lambriu plastic, 10 mp, fîşii de 10 cm – 30.000 lei; teasc excelent, capacitate 100 kg struguri - 60.000 lei; bibliotecă furnir stejar, excelentă, executată pentru export, dimensiuni 0,50x2,20x4,00, din 5 corpuri suprapuse şi masă extensibilă 8 persoane - 1.000.000 lei. Telefon 142744. (939262)**

■ **Vînd urgent, convenabil, mobilier divers, mochete tip persan, ţarc copil, magnetofon pentru piese etc. Telefon 212939.**

■ **Vînd motoretă Carpaţi, rusească, absolut nouă, preţ negociabil. Telefon 210433. (2883)**

■ **Vînd cîntar 100 kg. Telefon 251531. (939483)**

■ **Vînd lustre cu ventilator - 68.000 lei şi ventilatoare cu picior pentru încăperi, cu temporizator şi baleiaj, made in Taiwan - 65.000 lei. Telefon 232210. (939459)**

■ **Vînd gatere import noi, preţ avantajos şi negociabil. Telefon 232210. (939459)**

■ **Vînd cîini boxer pedigree (mascul sau femelă), 7 săptămîni. Telefon 176338 sau 037/628279. (939437)**

■ **Vînd sufragerie stil din stejar masiv. Telefon 117891. (939307)**

■ Vînd pui Collie, 5 săptămîni (masculi). Relaţii - Tudor Vladimirescu, T9 - 118. (939260)

■ Vînd rochie mireasă, model deosebit (unicat). Telefon 126147, după ora 18,00. (939298)

■ Vînd ceas capodoperă, unicat, preţ fix - un milion lei. Telefon 118436. (939344)

■ Vînd mobilă dormitor lemn masiv nuc, 500.000 lei, sau piese separate şi pătuţ copil cu saltea, nou, 100.000 lei, negociabil. Telefon 271325. (939418)

■ Vînd medicament Cerebrolysin (Austria), 20 fiole, 3000 lei fiola; lumînări, 2800 lei/kg. Telefon 163353. (939444)

■ Vînd cabană compartimentată, izolată termic, cu inventar apicol complet etc., zona Copou, 3,5 milioane lei, negociabil. Telefon 220060. (939442)

■ Vînd urgent 200 l vin, soiul căpşunică, la preţul de 1200 lei/l negociabil. Telefon 220247, după ora 19,00. (939384)

■ Vînd pătuţ extensibil. Telefon 134915. (939447)

■ Vînd pălării soare - 4500 lei şi rogojini plajă din pai natural (Made in Taiwan) - preţ 5500 lei.Telefon 232210. (939459)

■ Vînd pisic siamez. Telefon 112288. (939467)

■ Vînd maşină de tricotat "Veritas" cu o singură fontură. Stare perfectă, preţ fix - 250.000 lei. Relaţii la telefon 251309. (939453)

■ Vînd cărut sport şi landou în stare bună, la preţuri convenabile. Informaţii la telefon 212215. (939482)

■ Vînd acordeon "Weltmaister", 600.000 lei. Relaţii în Bazar, de la orele 9,00-14,00; după orele 14,00-18,00, Piaţa Nicolina. (2921)

■ Vînd pui Doberman. Telefon 212763; 174670. (950504)

■ Vînd transformator sudură 500 A; convertizor sudură 500 A; motor electric 17 kW, 2900 ture; cablu AL 4x16, 25 ml. Telefon 157825. (939494)

Vînd foarte convenabil rochie mireasă măr. 44-46. Tel. 230974, după ora 18^{00}.

Vînd foarte urgent scurtă blană iepure (albă cu pătrate maron, guler înalt, stare ireproşabilă, mărimea 42-44) Preţ fix 135.000 lei. Tel. 129204 între orele 18,30-20,30.

AUTO MOTO

■ **Vînd motor şi certificat al maşinii de tip Mazda 626, injecţie şi alte piese şi componente ale maşinii. Telefon 154225, după ora 15,00. (939402)**

■ **Vînd remorcă auto DACIA, telefon 251531. (939483)**

■ **Vînd Fiat Uno Diesel, nou, în garanţie, cu numere provizorii. Preţ fix - 20 milioane lei. Telefon 127352. (939497)**

Vînd piese diverse de tăblărie şi mecanice Dacia 1100. Tel. 145108

Vînd SKODA 100 S
Tel. 137873
între orele 19^{00}-21^{00}.

ELECTRONICE

■ **URGENT. Electronic organizer (agendă) performanţe deosebite, 64 KB, preţ avantajos. Telefon 173353. (42920)**

■ **Vindem toată gama de computere compatibile IBM - PC 486 şi Pentium (ex.486 SLC/33-2.218.400 lei, 586/100-6.844.000 lei, preţuri care includ TVA), CD-ROM, CD-RECORDER, CD-I, etc, cu livrare la domiciliul clientului, garanţie 24 luni. Telefon 033/729428, 033/734585 sau 01/6507844.**

■ Vînd mixere, preţ - 35.000 lei, rîşniţe cafea - 25.000 lei, mătase piersică (mov, brun) - 9000 lei/m şi bluze damă model deosebit, preţ negociabil. Telefon 121780, între orele 8,00-12,00. (939334)

■ Vînd video-playere "Funai", "Orion", "Elekta", model 1995, cu telecomandă, carte tehnică, sigilate, 280.000 lei. Telefon 231608. (939413)

■ Vînd video-playere "Funai", "Orion" şi "Akai", modele 1995, cu telecomandă, carte tehnică, sigilate, 280.000 lei. Telefon 117919. (939414)

■ Vînd generatoare de mîră profesionale PAL-SECAM 5,6-6,5 MHz, A.V., R.F. etc., 125 dolari sau echivalent lei. Telefon 220060. (939440)

SC
AUTO-TECHNIC
SRL IAŞI
str. Vasile Stroescu nr. 10
Tel/fax 032/213101
Dealer autorizat
- Hewlett Packard
- Epson
• PC 286 - 486 (DX2, DX 4/100), Pentium
• Imprimante, plotere, scanere
Preţuri avantajoase.

SC MONCRIS company SRL
B-dul Independenţei nr. 33, lîngă Restaurantul "Bucegi"
VINDE
TELEVIZOARE COLOR
mărcile **PHILIPS, GRUNDING, SABA, TELEFUNKEN**, import Olanda, la preţurile
236.000 - 250.000 lei.
Garanţie 3 luni.
Vă aşteptăm!

CASE - TERENURI

■ **Vînd concesionare pentru 50 mp spaţiu comercial cu amenajările interioare şi dotările ultramoderne aferente pentru funcţionare birouri sediu firmă. Telefon/fax 252717. Telefon 174328. (936276)**

■ **Vînd teren capăt troleu Păcurari. Telefon 251531. (939483)**

■ **Buhuşi, central, stradă liniştită, vînd apartament cu o cameră (transformabilă în două), confort I, baie-bucătărie mari, gaze, telefon, telecablu, balcon cu vedere spre munţi, preţ negociabil, sau schimb cu garsonieră Iaşi. Telefon 112225, între orele 8,00-13,00 şi 19,00-21,00. (939478)**

■ **Vînd apartament 2 camere, Păcurari, telefon, tv cablu, zonă liniştită, 12 milioane. Telefon 156301. (939454)**

■ **Vînd convenabil 1700 mp teren agricol, construibil, Valea-Lupului, aproape de şosea. Posibilităţi apă, energie electrică, autorizaţie construcţie. Telefon 167015. (936265)**

■ **Vînd casă în cea mai bună zonă a Iaşului, str. Lascăr Catargi nr. 32 (vizavi de Radioteleviziune), cu două apartamente cu intrare separată, încălzire centrală proprie cu gaze, două garaje, beci curte. Preţ informativ - 100.000 dolari, negociabil. Ofertă în scris la adresa: Dr. Radu Adomnicăi, Postfach 150-1131, Viena, Austria. (42933)**

■ **Vînd apartament 3 camere decomandate, parchet, două balcoane închise, în zona Minerva. Telefon 251531. (939483)**

■ **Vînd vilă cărămidă, un etaj, 6 camere (posibilităţi 8 camere), garaj, dependinţe, autorizaţie construcţie, gaze, canalizare, finisată 90% plus restul materialelor pentru finisare totală plus 5000 mp (titlu proprietate), vie, pomi fructiferi, legume; Iaşi, zona Breazu (lîngă sediul VINIFRUCT Copou). Preţ 125 mil., negociabil. Telefon 147011; 212587 sau telefon/fax/robot 143313. (42917, 939388)**

■ Vînd chioşc metalic, suprafaţă 6 mp, tablă groasă, bun pentru privatizare sau garaj. Stare foarte bună. Telefon 165556. (939355)

■ Vînd urgent 2000 mp sau 4000 mp pămînt cu 2500 lei/mp, negociabil, pentru loc de casă cu autorizaţie construcţie în sat Horpaz, com. Miroslava, jud. Iaşi. Relaţii la fam. David Petru, aproape de Şcoala Horpaz. (939417)

■ Vînd apartament 2 camere, confort II, et. 1, parchet, proaspăt zugrăvit, stare excepţională, zona Tătăraşi. Telefon 113222 (preferabil dimineaţa). (939427)

■ Vînd apartament cu 3 camere semidecomandate, et. 1, zona Zimbru, 10,5 milioane, negociabil. Str. Drobeta nr. 10, bl. R 14, sc. C, et.1/1, familia Pristoranu. (939438)

■ Vînd apartament proprietate, 3 camere, str. Clopotari nr. 8, bl. 922, sc. B, et. 4, ap. 19, preţ negociabil. (939387)

■ Vînd 361 mp teren în zona şoseaua Ştefan cel Mare 73 (Copou), 12.000 mp, negociabil. Telefon 220060. (939441)

■ Vînd grădină, 8600 mp, sat Moreni, com. Prisăcani, 20 km de Iaşi, la şosea, staţie autobuz; titlu de proprietate, preţ convenabil. Telefon 174962, după orele 18,00.

■ Vînd urgent teren intravilan, 2000 mp sat Păun, pentru construcţii sau/şi agricultură, 1500 lei mp. Telefon 114703 sau 153541. (939460)

■ Vînd apartament 3 camere, et. 1, 75 mp plus 22 mp, mobilat, 12.000 dolari. Telefon 251191. (939465)

■ Vînd loc de casă cu gard, instalaţie apă, 400 mp. Telefon 136540, după ora 17,00. (939455)

■ Vînd teren 1000 mp, cu titlu de proprietate, situat între fabricile "Confecţii" şi "Mătase", preţ negociabil (18.000 lei/mp). Telefon 161621. (939487)

■ Vînd vilă cu 4 camere, trei holuri, baie, bucătărie, încălzire centrală şi sobe de teracotă, demisol, garaj, împrejmuită cu 1700 mp teren plantat cu vie şi pomi. Relaţii la telefon 142145, între orele 17,00-20,00, iar sîmbătă şi duminică, între orele 8,00-16,00. (2882)

Vînd casă, grajd, curte, vie, pomi fructiferi, fîntînă, în suprafaţă de 2636 m^2 sat Bogdăneşti, com. Horleşti jud. Iaşi. tel. 211.353 între orele 9.00-17.00, familia Coca Vasile.

Vînd
casă bătrînească, zona Tătăraşi, Stradela Nicoriţă nr. 8, suprafaţă de 435 mp, 2 camere+dependinţe, beci, garaj nou, apă în curte, telefon, posibilităţi racord gaz. Preţ informativ 20 milioane lei. Pentru cei interesaţi relaţii suplimentare la tel. 157261.

Vînd
4.000 m^2 teren în Grădina Botanică (terenul haşurat).
■ tot terenul - 25 $\$/m^2$.
■ parţial - peste 25 $\$/m^2$.
Posibilităţi:
- gaz metan
- instalaţie electrică
- telefon

Relaţii la tel.:
251022, 212327.

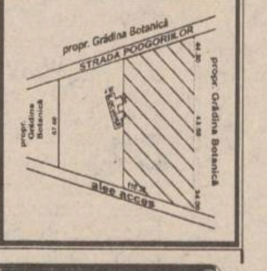

Vînd spaţiu comercial, 70 mp, în Suceava, zonă bună, 9 milioane lei, negociabil. Telefon 030/219595 sau 131347.

CUMPĂRĂRI

■ Cumpăr dolari - 2100 lei/buc, mărci, franci Franţa, lire Italia, sterline, guldeni, şilingi. Telefon 161489. (939287)

■ Cumpăr foarte urgent apartament 1-2 camere, zona Nicolina CUG, ofer 5-7 milioane. Telefon 126147. (939299)

ÎNCHIRIERI

Ofer apartament 2 camere în Copou, (Karl Marx), mobilat, cu telefon, spaţiu de depozitare şi garaj. Plata în valută, anticipat pe termen lung, dar foarte avantajos. Tel. 142744

Dorim să închiriem un apartament cu 2, 3, 4 camere în zonele Copou, Păcurari, Canta, Gară. Relaţii la tel. 211570

■ **Închiriez spaţiu pentru depozit, zona Podul de Fier. Informaţii la telefon 172938, între orele 7,00-9,00; 16,00-18,00. (939386)**

■ **Ofer 100.000 pentru apartament sau garsonieră, numai central, mobilat(ă), cu telefon, perioada 6 iulie - 15 septembrie. Sunaţi la Bacău. Telefon 034/144319. (939410)**

■ Tineri căsătoriţi căutăm urgent garsonieră, Cantemir, Nicolina, CUG. Telefon 135088. (939461)

SCHIMBURI

■ **Schimb (vînd) apartament cu 3 camere, parter, poziţie excelentă Podu-Roş, cu apartament 2 camere sau garsonieră, zone centrale. Telefon 111921. (713562)**

■ **Piatra Neamţ, urgent schimb (vînd) apartament 3 camere, ultracentral, două balcoane închise cu similar Iaşi, eventual variante. Telefon 032/112305, între orele 8,00-16,00. (936653)**

■ **Schimb apartament trei camere, confort I, cu apartament două camere şi garsonieră, confort I. Telefon 125214. (939403)**

Schimb apartament 4 camere decomandate, confort I, et. 1, două grupuri sanitare, gresie, faianţă, parchet, gaze, telefon, balcon închis, zona Dacia, pentru două aprtamente cu două camere decomandate, confort I, numai etajele I-II sau casă (variante). Relaţii în str. Tabacului nr. 17, bl. D14, et. I, ap. 6.

DECESE

■ **Familiile Niţă, Haraga, Motriuc, Lazarini anunţă cu regret decesul tatălui şi socrului NIŢĂ MIHAI la cei 70 de ani. Înhumarea va avea loc astăzi, la ora 12,00, la cimitirul Sf. Petru şi Pavel.**

CONDOLEANŢE

✝

Familia prof. Dumitru Erdeş aduce un ultim omagiu distinsului inginer **MARINEL HERMEZIU** şi este alături de doamna inginer Cristina şi întreaga familie în aceste momente grele.
Sincere condoleanţe.

✝

Colegii de la Banca Română pentru Dezvoltare S.A. - sucursala judeţeană Iaşi, regretă profund moartea prematură a colegei **VERDEŞ ANIŞOARA**, om de o deosebită nobleţe sufletească.
Odihnească-se în pace!

■ **Locatarii blocului G1 din Ţutora nr.15, sînt alături de Paraschiva Ungureanu, la greaua pierdere suferită de decesul soţului şi transmit sincere condoleanţe. (939449)**

■ **Colectivul Staţiei de betoane al S.C. PREBOC S.A. este alături de colegul Perju Dan, la nemărginita durere pricinuită de trecerea în nefiinţă a tatălui PERJU ŞTEFAN din Dăneşti-Vaslui şi transmite pe această cale sincere condoleanţe familiei îndoliate. (2880)**

■ **Familia Donisă Vasile şi Mihoda transmite sincere condoleanţe şi este alături de cumătrii Rotariu Rodica şi Costel la greaua pierdere suferită prin decesul mamei (soacrei). (2885)**

■ **Colectivul Patiseriei Pizza-Aren transmite sincere condoleanţe şi este alături de colega Rodica Rotariu la durerea pricinuită de decesul mamei. (2919)**

■ **Sindicatul "Armonia" din cadrul S.C. IASICONF S.A. transmite sincere condoleanţe liderului de sindicat dl. Dudaş Mihai pentru pierderea pricinuită prin dispariţia tatălui. Dumnezeu să-l odihnească în pace! (2920)**

■ **Cadrele didactice şi elevii Şcolii Mădîrjeşti, impresionaţi de incredibila trecere în nefiinţă, într-un tragic accident, a elevei ONOFREI CRISTINA, sînt alături de familia greu încercată şi-i transmit sincere condoleanţe. (939491)**

COMEMORĂRI

■ **Astăzi, 28 iunie, se împlinesc doi ani de cînd mîna nemiloasă a morţii a smuls-o dintre cei dragi pe scumpa şi iubita noastră soţie şi mamă MARICICA BALTĂ, lăsînd un gol imens în urma ei. Dormi scumpa şi iubita noastră, nesupărată de nici un gînd. Noi vom pune flori şi lacrimi pe întristatul tău mormînt. Soţul - Vasile şi copiii nu te vor uita niciodată. Slujba de pomenire, sîmbătă, 1 iulie, orele 10,00, la cimitirul Sf. Treime Păcurari. Dumnezeu s-o ierte! (939391)**

OFERTE SERVICII

■ Transport marfă cu camion de 7 t. Telefon 114367. (936513)

■ Transport, 1 tonă, cu Ford, tranzit ieftin, rapid şi sigur. Telefon 170809, 232120. (939261)

■ Filmări video cu cameră Sony, orice ocazie (majorate, banchete, onomastici, nunţi, cumetrii). Mă deplasez. Seriozitate şi calitate maximă. Telefon 220100. (939306)

■ MEDITEZ MATEMATICĂ PENTRU ADMITERE LA FACULTATE. TEL. 128563.

■ Confecţionez huse auto şi de mobilier, perdele. Telefon 165574. (939308)

S.C. **"Gumoflex"** S.A.
cu sediul în Bucureşti, str. Ana Ipătescu nr. 44, Platforma Jilava,
tel. **6.85.41.79**,
fax **6.86.60.70,**
produce şi comercializează o gamă diversificată de încălţăminte din cauciuc pentru protecţie şi lucru în diverse medii, încălţăminte din înlocuitori pentru agrement, sezonul cald şi rece, adezivi pentru industria de încălţăminte şi uz general, tălpi matriţate pentru încălţăminte de uz general, sport şi militară, plăci dure şi microcelulare destinate industriei de încălţăminte, plăci tehnice din cauciuc cu şi fără inserţie pentru diverse destinaţii, roţi şi valţuri cauciucate pentru industria poligrafică, construcţii de maşini, industria chimică, granule injectabile din P.V.C. şi cauciuc termoplastic, matriţe pentru tălpi, etc.

INTER SERVICE VET - CABINET VETERINAR
Str. Sf. Atanasie nr. 12,
tel. 119295
oferă asistenţă sanitar-veterinară, vaccinări, deparazitări, intervenţii chirurgicale, examene de laborator şi comercializează lese, zgărzi, botniţe din piele şi metal, prafuri, şampoane, zgărzi antiparazitare, mîncare pentru cîini şi pisici.
Zilnic 10,00-13,00, 16,00-20,00,
sîmbătă 10,00-13,00,
duminică 11,00-13,00.
NOU!
TUNSORI STANDARD PENTRU CÎINI.

CABINET VETERINAR - ANIMAVET
- consultaţii, tratamente, vaccinări, obstetrică-ginecologie, chirurgie, anticoncepţionale pentru pisici şi căţele. Pentru zona Podu-Roş şi Centrul Civic ne deplasăm la domiciliu! Program 10.00-13.00, 17.00-19.30. Informaţii la tel. **220028; 131708**. Urgenţe noaptea: 131708.

Profesional: tehnoredactare, balanţă, programe contabilitate. Tel. 173147.

AGENŢIA DE TURISM **UNIREA**
(fostul OJT) cu sediul în Piaţa Unirii nr. 12 (lîngă Hotel Unirea)
oferă excursii:

TURCIA - 9 zile autocar excursie turistică cu vizitarea cetăţilor antice şi Istambul 13 august, 21 august

TURCIA - concediu de vis la Clubul de Vacanţă Natura Oliva, minim 7 zile cu plecare sîmbăta

ISRAEL - 9 zile avion 25 august, 6 octombrie

ANGLIA - avion Londra Wales, Districtul Lacurilor, Scoţia 7 zile, la 4 august, 1 septembrie

THAILANDA - avion 8 zile, 7 august

GRECIA - autocar 10 zile, 8 iulie

EGIPT - 12 zile avion, 9 septembrie

AUSTRIA - autocar Viena, Salzburg, Budapesta 8 zile la 8 iulie

CHINA - avion 8 zile cu plecare sîmbăta

SPANIA - avion 12 zile, 30 octombrie

FRANŢA - avion 8 zile, 21 iulie, 4 august, 18 august, 25 august

CIPRU - avion 8 zile bilunar

MARTINICA - avion 9 zile cu escală 2 zile la Paris, plecări vinerea.

Intermediem obţinerea vizelor pe bază de invitaţie pentru plecări individuale în Franţa şi Italia.

Oferim locuri pe litoral în toate staţiunile, inclusiv COSTINEŞTI.

Locuri limitate.
Informaţii suplimentare la tel. 143037.
VĂ AŞTEPTĂM !

SERVICII MEDICALE MOBILE
(asistenţă medicală la domiciliu; consultaţii medicale; prescriere de reţete în regim compensat; recomandări şi investigaţii paraclinice; tratament de urgenţă; asigurarea transportului şi internării în caz de necesitate; oferim de asemenea servicii de infirmerie la domiciliu).
Sunaţi la telefon
113130/569
zilnic între orele 7,00-23,00.
"CORPO-SAN"
vă ajută!

AFINVEST
Telefon 129877, 139710
NOI VĂ SPUNEM PRIMII BUNĂ DIMINEAŢA!
Puteţi avea
MONITORUL
- ziarul Dvs. preferat, la prima oră.
Acest serviciu modern este asigurat
gratuit,
la domiciliu, numai prin firma
AFINVEST

Doriţi să vă recuperaţi banii de la clienţii rău platnici?
BIROUL DE RECUPERARE A CREANŢELOR
prin
ROENTER LTD.
Hotel Traian, ap. 123, telefon 212335.

M.V.D.
FIRMĂ SPECIALIZATĂ ÎN CONSULTING
ASIGURĂ

■ constituirea S.C. cu capital românesc şi mixt (SRL, SNC, SA) în regim de urgenţă; înregistrarea la Administraţia Financiară, cod fiscal; ■ obţinerea avizului de funcţionare de la Primăria Iaşi; ■ constituire (înregistrare) filiale; ■ acte adiţionale, menţiuni (lărgirea obiectului de activitate, asocieri, retrageri, cesiuni, majorări capital, puncte de lucru, radieri, dizolvări societăţi).

Hotel "UNIREA", camera 107. Telefon **212299**, orele 10,00-20,00.

Agenţia de turism PROSPER MERIDIAN
organizează săptămînal excursii în UNGARIA - Budapesta - 65.000 lei (joi), POLONIA - 70.000 lei şi lunar în ITALIA, FRANŢA, GRECIA, ISRAEL.
Relaţii la Hotel CONTINENTAL - cam. 106, tel. 211060.

S.C. EUGEX SRL,
str. Bucşinescu nr. 40 (lîngă Avicola)
vinde tablă zincată la preţuri avantajoase.

BANCOS SRL
Vă oferă la cele mai mici mici preţuri: imprimate tipizate şi netipizate; materiale construcţii import, maşini electrice import, chituri siliconice.
Iaşi, Bd. Independenţei B1-5, mezanin, deasupra Croitoriei.

Dr. AILIOAIE
medic primar
ofer consultaţii
cabinet şi domiciliu
orele 13.00-6.30.
Tel. 251117
232807.

SC VIBLANC SA
vă oferă:

- Frigidere Arctic 140 l - 350.000 lei
- Congelatoare Arctic 210 l - 625.000 lei
- Congelatoare Arctic 120 l - 440.000 lei
- Ladă frigorifică 113 l - 445.000 lei
- Maşini spălat cu storcător AL 7 - 320.000 lei
- Maşini spălat fără storcător:
  - AL 15 - 190.000 lei
  - AL 12 - 180.000 lei
- Storcător rufe - 112.000 lei
- Maşini cusut Monica - 210.000 lei
- Maşini de cusut electrice Diamant (în rate)
- Aragaze de Satu Mare
  - cu 3 ochiuri - 240.000 lei
  - cu 4 ochiuri - 255.000 lei
  - cu 5 ochiuri 365.000 lei
- tablă inox alimentar 0,8 mm, 1x2 m.

PRODUSELE AU GARANŢIE UN AN.
Pentru informaţii sunaţi la telefon 142289 sau 148019.

MORI DE CEREALE
Proiectare, montaj şi punere în funcţiune.
Reparaţii, modernizări şi schimbări diagrame.
Făină de calitate !
Tel. 032-252204.

Fotografi profesionişti
oferim celor interesaţi servicii de fotoreportaj (diverse ocazii, portetristică), fotografie de reclamă (produse şi firme), fotografie de modă, fotografie de noapte, reproduceri de tablouri, realizare de vederi şi imagistică de carte, calitate deosebită, cu aparatură profesională japoneză Nikon şi Minolta, de ultimul tip.
Preţurile noastre sînt mai mici decît ale concurenţei.
Pentru programare, sunaţi din timp la tel. **162008**; **271099**.

LITORAL MUNTE
Numai cu anunţul publicitar decupat veţi avea pentru
IUNIE şi **SEPTEMBRIE**
COMISION 1%
şi pentru lunile iulie şi august
REDUCERE 7%

- **Costineşti, Neptun, Venus, Mamaia, Eforie Nord, Delta Dunării**
- **Buşteni, Călimăneşti, Băile Felix, Rarău, Băile Herculane, Govora, Olăneşti, Vatra Dornei, Voroneţ, Sovata, Voineasa, Slănic Moldova, Diham, Podina, Gura Diham**

Prima rată **20%**
SPECIAL
Pentru excursiile organizate de şcolile din mediul rural, agenţia suportă transportul din Iaşi în localitatea respectivă şi oferă 2 gratuităţi pentru profesorul organizator precum şi 7500 lei/zi diurnă.

EXCURSII EXTERNE

FRANŢA - ELVEŢIA
München - Paris - Chamonix - Chambery - Geneva
25 iulie, 10 zile, cină

GRECIA
autocar, cazare cort, 8 zile, mic dejun, 25 iulie
360.000 lei

AUSTRIA
Tirol - Viena 12 zile
Viena 8 zile
autocar, mic dejun, 25 iulie

Munţii RILA (2925 m)
autocar, cort, 7 zile, 1 august
59.560 lei

Pentru studenţi şi elevi

SPANIA-ELVEŢIA
autocar, 10 zile, pensiune completă, 25 iulie
1.072.500 lei

GRECIA
Atena - Salonic
autocar, 10 zile, pensiune completă, 25 iulie
636.000 lei

Agenţia de Turism "Totem"
Casa Studenţilor Iaşi
(Piaţa Eminescu)
Tel. 032/110724.

Doriţi să aveţi o siluetă frumoasă?
Practicaţi gimnastica de întreţinere fitness şi stretching la Cabinetul **FITNESS**, prof. IRIS BÂDIU.
Relaţii la telefon 132889.

Traduceri acte notariat (inclusiv legalizare), traduceri tehnice, ştiinţifice etc. Toate limbile de circulaţie.
Servicii de calitate la preţ avantajos.
Acum, la 143023

Reparatii frigidere şi instalatii frigorifice.
Deplasări la domiciliu.
Lucrări garantate, prin
SC **POLAR SERVICE** SRL
IAŞI
Tel. **220859**

Compania pentru Constructii Granit
execută la preturi avantajoase şi în regim de urgentă: costructii civile, industriale, agrozootehnice, reparatii capitale si curente, consolidări, etc.
Tel/fax 252717, tel. 174328

IEFTIN ŞI ÎN RATE !
LITORAL '95
Costineşti, Mamaia, Cap-Aurora-Jupiter
cu Agenţia de Turism
PROSPER MERIDIAN
Hotel Continental, cam. 106, tel. **211060.**

În timp ce dvs. încă mai ezitaţi, alţii cîştigă o mulţime de bani!
Este momentul să întemeiaţi propria dvs. afacere. Veţi afla cum, dacă expediaţi acest talon şi adresa dvs. la: "Idei de Afaceri" - Fast Business, OP 54, CP 46, Bucureşti. (M3)

■ Dactilografiez lucrări diverse, inclusiv în germană, engleză, franceză. Telefon 168944, după ora 16,00. (939434)

■ Emailez căzi baie, chiuvete şi alte materiale metalice. Calitate ireproşabilă. Preţuri accesibile. Telefon 125539, între orele 17,00-22,30. (939445)

■ Meşter, execut lucrări funerare şi cripte, litere în marmură. Telefon 252507. (939458)

■ Oferim cazare vilă, tot confortul, parcare curte, zonă liniştită Eforie Sud, preţuri 50% faţă de hotel. Informaţii la telefon 041/637700. (939463)

TURISM NUMAI CU CAZARE
(masa la alegere)

COSTINEŞTI
7 zile, 46.200 lei

MAMAIA
Hotel Majestic şi Jupiter
18.375 lei/zi iulie-august

Hotel RARĂU
5175 lei/zi

BUŞTENI
7590 lei/zi

VATRA DORNEI
8142 lei/zi

EFORIE SUD
7 zile, cazare şi pensiune completă
999.000 lei

LITORAL ŞI INIŢIERE SCUFUNDARE LIBERĂ AUTONOMĂ
Costineşti
30 august, 7 zile, echipament scafandru, profesor, cazare
125.000 lei

SĂPTĂMÎNAL

UNGARIA
joia, 65.000 lei

POLONIA
duminica 70.000 lei

TURCIA 90.000 lei

CHINA
sîmbăta, avion

Germania
săptămînal transport autocar dus-întors; facilităţi pentru copii

FRANŢA - ELVEŢIA
autocar, 10 zile, cină, cazare, Paris - Chamonix - Geneva 1.450.000 lei

GRECIA
A. autocar Salonic - Atena - Pireu; cazare şi mic dejun, 750.000 lei
B. sejur individual 25.000 lei/persoană/zi
C. autocar, cort 8 zile, 360.000 lei

ITALIA
12 zile, Verona - Florenţa - Roma - Napoli - Veneţia
1.600.000 lei

EGIPT
6 zile, cazare şi mic dejun; Cairo 1.030.000 lei

CIPRU
8 zile, cazare şi mic dejun
1.480.000 lei

INDIA
10 zile, cazare şi mic dejun

THAILANDA
9 zile, cazare + mic dejun

SEJUR LITORAL MAREA EGEE
cazare, pensiune completă, 8 zile 385.000 lei

Agenţia de Turism "Totem"
Casa Studenţilor Iaşi
(Piaţa Eminescu)
Tel. 032/110724.

■ FEDERALCOOP Iaşi, prin Oficiul de calcul, execută pentru agenţi economici următoarele: balanţa de verificare; evidenţă personal-salarii; evidenţă mijloace fixe şi calculul amortizării lunare; la cerere alte prestări de servicii informatice. Relaţii la telefon 142160, int. 39, sau la sediul FEDERALCOOP Iaşi, strada Sfîntul Lazăr, nr. 39-41. (939428)

■ Repar la domiciliu obiecte electrocasnice. Telefon 252513. (939469)

■ Cos fuste la urgenţă (24 ore). Preţ - 5000 lei. Telefon 221166. (939493)

■ Inginer, repar televizoare color şi alb-negru. Telefon 128356. (939500)

LOCURI DE MUNCĂ

Agenţia de impresariat artistic ARTASAN Iaşi
angajează urgent
DANSATOARE
(dans modern).
Sînt admise fete între 18 şi 25 ani, cu simţ ritmic şi aspect fizic plăcut.
Se oferă contracte artistice legale, în ţări din Europa şi Asia.
Pregătirea coregrafică se face în Bucureşti.
La acest program de pregătire se asigură cazare, masă şi o retribuţie de 80.000 lei/lună.
Se primesc formaţii instrumentale şi soliste vocale de muzică uşoară.
Relaţii la telefon 032/110378 si 032/154394, zilnic.

■ Angajăm tîmplari cu carte de muncă. Telefon 154590. (939318)

■ S.C. COTNARI S.R.L. angajează barmane şi vînzătoare la magazinul alimentar. Telefon 230171. (939451)

■ Caut dansatoare pentru Japonia, urgent. Telefon 033/725331, între orele 14,00-18,00.

■ Angajez persoană (de preferinţă internă) pentru menaj şi supraveghere copil de 8 ani. Relaţii la telefon 140831.

■ Caut doi tonetari pentru zona Păcurari. Telefon 163000. (939452)

■ Primăria Municipiului Iaşi anunţă concurs în data de 3 iulie 1995, ora 10,00, la sediul instituţiei, pentru ocuparea unui post de arhitect (inginer constructor) la Biroul urbanism, comercial şi disciplină în construcţii. Condiţii: Facultatea de arhitectură (Facultatea de construcţii civile şi industriale). Vechime minimă 5 ani în specialitate. Şi concurs în data de 7 iulie 1995, pentru ocuparea unui post de REFERENT la Serviciul CABINET PRIMAR. Condiţii: Studii superioare, cunoscător a două limbi străine (engleză şi germană); pentru ocuparea unui post de contabil la Biroul buget. Condiţii: studii medii. Relaţii, bibliografie, documentaţia necesară se dau la Serviciul personal-salarizare, camera nr. 24.

■ Firma "2R" angajează agenţi comerciali pentru produse cosmetice. Telefon 221836.

PIERDERI

Datorită unui accident regretabil, colecţia cotidianului MONITORUL a fost descompletată. Rugăm pe toţi cei care ne pot sprijini la refacerea acestei colecţii să se adreseze redacţiei. Exemplarele lipsă (numere din anul 1991: 5, 14 iunie şi 9 septembrie) vor fi achiziţionate contra cost, la preţuri negociabile. Relaţii la telefon **172557**, interior **106** sau **145610**.

Am găsit duminică, 25.06.1995,ora 13.oo, cîine rasa dog german, 2 ani, negru cu puţin alb pe piept şi la labele din faţă. Relaţii la telefon 143607, familia Ianl.

■ În ziua de 14 iunie 1995, pierdut geantă diplomat cu acte în tramvaiul nr. 9. Aducătorului recompensă. Telefon 270866. (939367)

■ Pierdut cod fiscal 1942073/91 al societăţii S.C. AVRAM ŞI BORA. Îl declar nul. (950502)

■ Pierdut în ziua de 13 iunie cercel aur, aproximativ 2 gr, tip verigă, diametru 4 cm, cu precădere în zona Ştefan cel Mare. Aducătorului ofer contravaloarea cercelului. Telefon 250641. (939303)

■ Pierdut contract de închiriere pe numele Buzdugan Irina. Îl declar nul. (939499)

■ Declarăm nul certificatul de înmatriculare al S.C. ART-COM S.R.L. Iaşi nr. J-22-1125/1991. (939491)

LICITAŢII

■ S.C. AUGUSTUS SRL organizează licitaţie în data de 03.07.1995, pentru vînzarea activului spaţiu comercial în suprafaţă de 31,3 mp, situat în Botoşani, zona ansamblul de locuinţe Calea Naţională II, str. Griviţa nr. 1, bl. B 14, parter. Informaţii tel./fax: 032/211821. (939484)

■ (Fără preselecţie) Direcţia Regională Drumuri şi Poduri Iaşi, cu sediul în str. Gheorghe Asachi nr. 19, tel. 032/212080, 214430, 214431, fax: 214432, telex 22243, organizează licitaţie publică deschisă în condiţiile H.G. 592/1993, pentru execuţia lucrării de reparaţii: Consolidare pod pe DN 15 D, Roman - Vaslui, km 51 + 080, peste rîul Siret la Gîdinţi. Obiectivul are sursa de finanţare asigurată din fondul special pentru modernizarea drumurilor publice, conform Legii nr. 13/1994. Termenul limită de depunere a ofertelor: 1 august 1995, ora 12,00. Deschiderea licitaţiei publice va avea loc la sediul Direcţiei Regionale Drumuri şi Poduri Iaşi, în data de 1 august 1995, ora 13,00. Documentele licitaţiei se pot procura de la sediul Direcţiei Regionale Drumuri şi Poduri Iaşi contra sumei de 150.000 lei numerar. La licitaţie pot participa constructori români de specialitate cu o vechime de minimum 5 ani în domeniu. (939481)

Atenţie constructori!
Societate comercială organizează licitaţie pentru construirea unui spaţiu comercial şi de locuinţe în suprafaţă de 1.200 mp, cuprinzînd demisol, parter şi etaj. Proiectul poate fi consultat la sediul firmei, str. V. Lupu nr. 73.
Relaţii suplimentare la **tel. 270791**.

S.C. PANGRAN S.A. Iaşi,
cu sediul în strada Calea Chişinăului nr.33 organizează pe data de 10 iulie 1995 ora 10,00 la sediul societăţii o licitaţie publică pentru vînzarea unor mijloace fixe disponibilizate propuse pentru casare. Lista cu mijloace fixe poate fi consultată la sediul societăţii comerciale PANGRAN SA. Relaţii suplimentare se pot obţine la telefon 130120 interior 128 - mecanic şef.

DIVERSE

■ Cursuri gratuite pentru trezirea energiei secrete Kundalini din organismul uman. Duminica, ora 10,00, Clubul CFR. (939339)

■ S.C. DUO APRIL S.R.L. intenţionează să majoreze preţurile la produsele pe care le desface cu 300% începînd cu data de 28.07.1995. (939492)

■ S.C. ACVARES S.A. Iaşi achiziţionează urgent vitrină frigorifică, maşină pentru fulgi gheaţă şi maşină îngheţată, noi. Telefon 124153, 221909. (939389)

RESTAURANTUL
CORSO
vă invită să petreceţi o seară plăcută în compania compozitorului şi solistului
CRISTIAN SIMIONICĂ
în perioada 28 iunie-16 iulie 1995.

■ Liceul agricol Podu Iloaiei organizează concurs pe data de 5-7 iulie pentru clasa a IX -a la specialităţile: contabil-planificator, agronom, protecţia plantelor, zootehnic, cîte 30 locuri pe clasă; şcoală profesională mecanici-tractorişti - 60 locuri.

■ Liceul "Emil Racoviţă" Iaşi face înscrieri în perioada 26.06.1995-3.07.1995 pentru examenul de admitere clasa a IX-a 1995/1996, pentru 150 locuri - profil matematică-fizică, fizică-chimie, chimie-biologie, filologie. Relaţii la telefon 135044. (2881)

■ Persoanele fizice sau juridice care doresc să ajute financiar un copil pentru a putea efectua o intervenţie chirurgicală pe cord deschis o pot face prin intermediul contului 20768, deschis la CEC Iaşi, sucursala CEC-Nicolina II.

■ Centrul militar judeţean Botoşani organizează licitaţie pentru achiziţionarea de tehnică de calcul şi birotică în data de 12 iulie 1995, orele 10,00. Caietul de sarcini se poate procura de la sediul Centrului militar judetean, Bulevardul M. Eminescu nr. 56. Ofertele vor fi depuse la sediul Centrului militar pînă la data de 11 iulie 1995, orele 14,00, cu respectarea prevederilor Ordonanţei Guvernului nr. 12 din 1993, Normelor metodologice nr. 46544/30.06.1994 ale Ministerului Finanţelor şi ale Hotărîrii Guvernului nr. 660 din 1994. Relaţii la telefon 512495, int. 21 sau 24.

■ Grupul Şcolar Industrial de Construcţii "Anghel Saligny" Iaşi (Liceul Industrial nr. 7 Iaşi), str. Bucium nr. 17 Iaşi, telefon 137858, primeşte înscrieri pentru anul şcolar 1995/1996, la următoarele forme de învăţămînt: A. Liceu - curs de zi. 1. Clasa a IX-a, 180 locuri pentru meseriile: 30 locuri - const. finis.; 60 locuri - desenatori; 30 locuri - mec. expl.; 30 locuri - electricieni; 30 locuri - profil economic (lucr. în administr. şi serv.). Se primesc absolvenţi ai clasei a VIII-a din seria curentă şi din serii anterioare, pînă la vîrsta maximă de 16 ani împliniţi în anul în curs. Examenul va avea loc în perioada de 5-7 iulie 1995. B. Liceu - curs seral.1. Clasa a X-a - 30 locuri - constructori structuri. Se primesc absolvenţi de şcoală complementară cu examen de diferenţă. Examenul va avea loc în perioada 25 - 31 august 1995. 2. Clasa a XI-a - 70 locuri, cu absolvenţi de şcoală profesională cu opt clase. C. Şcoală profesională. 1. An I - 180 locuri pentru meseriile: 30 locuri - constr. str. monolite; 30 locuri - constr. finisori; 30 locuri - constr. tîmplari parchet; 30 locuri - instal. tehn. san. şi gaze; 30 locuri - maş. mec. pt. ut. c-ţii; 30 locuri - instal. electricieni. Se primesc absolvenţi ai clasei a VIII-a din seria curentă şi din seriile anterioare pînă la vîrsta maximă de 17 ani împliniţi în anul în curs. Examenul va avea loc în perioada 5-7 iulie 1995. Sînt posibilităţi de acordare de burse pe bază de contract, cu asigurarea locurilor de muncă. Anunţul este sponsorizat de Societatea S.C. CONEST S.A. Iaşi.

ULTIMA ORĂ

VÎNZĂRI

■ Vînd maşină de îngheţată rusească, două cuve, 2.500.000 lei, urgent, negociabil. Telefon 034/137469 sau 034/142342.

■ Vînd televizor DIAMANT 248 cu tubul puţin uzat (în stare bună de funcţionare), aparat radio cu pick-up Ural, teste grilă pentru admiterea la Medicină 1993. Relaţii la telefon 160339. (333)

■ Vînd sacou uniformă Liceul "C. Negruzzi", stare foarte bună, mărimea 40-42. Preţ fix 40.000 lei. Telefon 176578. (950506)

■ Vînd sacou uniformă Liceul "C. Negruzzi" stare bună, 40-42, preţ fix 40 mii lei. Telefon 210405. (950505)

AUTO-MOTO

■ S.C. TRIMEC S.A. IAŞI - şos. Chişinăului km 1, tel. 132643 şi fax - 137520 cu prefix 032. Dielerul autorizat al UTB Braşov pentru vînzarea şi service de tractoare, în judeţul Iaşi, livrează următoarele: Tractor U 650; Grapă GD 3,2; Plug PP 90; Balast; Nisip. (2923)

■ Vînd DACIA 1300, stare foarte bună, convenabil. Telefon 152474. (939393)

CASE-TERENURI

■ Vînd teren 852 mp zona Nicolina şi teren 5.000 mp zona CUG. Relaţii la telefon 114868. (950508)

■ Vînd apartament 3 camere, confort I, decomandat. Relaţii la telefon 154659, după ora 17,00. (950509)

CUMPĂRĂRI

■ Cumpăr certificate de proprietate preţ avantajos, zilnic la toneta cu lozuri din faţa Poştei din Podu Roş, între orele 7,00 - 20,00. Seriozitate. (950507)

DECESE

■ Fiul, fiicele, nora, ginerele şi nepoţii anunţă cu durere trecerea în neființă a celei ce a fost ELENA NEAMŢU. Înmormîntarea va avea loc joi, 29 iunie 1995, în satul Grădinari, comuna Golăeşti. Dumnezeu s-o ierte!

AGENDA OMULUI DE AFACERI

SERVICIU MEDICAL PERMANENT
A.T.I. puls
• consultaţii medicale • tratamente • transport de medicamente • investigaţii de laborator • investigaţii paraclinice • programări la cabinete medicale de specialitate • consultaţii de geriatrie şi gerontologie
LA DVS. ACASĂ, NON-STOP!
tel. 233223, 233242, fax 231369.

KEN-KEN SRL
comercializează
calculatoare şi antene satelit.
Str. Sf. Lazăr nr. 49; tel/fax 23.13.03.

CLEDOR
magazin specializat piese auto import, vă oferă din stoc:
● bujii, curele, plăcuţe frînă, rulmenţi, filtre, uleiuri, garnituri chiulasă, amortizoare, elemente aprindere etc.
● la comandă vă oferim piese cu funcţiuni speciale
Str. Armeană nr. 5, tel./fax 032/112239

FIMEX SRL
- reprezentanţă JVC
- produse hard şi soft
- asistenţă tehnică şi service
- birotică şi consumabile

Str. Cuza Vodă nr. 8-10, telefon 032/211333

I.M.A. SA Iaşi
produce şi comercializează
• mori de cereale • linii de ulei • linii de prelucrare a lînii • piese de schimb pentru mori, maşini agricole şi tractoare
• asistenţă tehnică şi service pe toată durata exploatării
Str. Pavlov nr. 14, tel. 143170, fax 147592

TRANSCOM SA
efectuează
- transport auto
- reparaţii auto

închiriează spaţii de parcare
Str. Aurel Vlaicu 54, tel./fax 173636, 173078

ALIANTA SRL
VINDE EN GROS
Tălpi pantofi, import Italia, la preţuri foarte avantajoase
PRESTEAZĂ LOCAL ŞI NAŢIONAL ACTIVITĂŢI DE TAXIMETRIE
LA CELE MAI MICI PREŢURI!
Staţia Service Piaţa Unirii, tel./fax 032/212419
Contact: Cristi BORDIANU, manager

PRISMA SRL
O alarmă este întotdeauna mai ieftină decît un furt
ALARME
auto şi pentru imobile, cu şi fără telecomandă.
Se asigură montaj, PIF şi garanţie 12 luni.
În spatele magazinului "Moldova", lîngă magazinul "Vogue".
Tel./fax 146449

Magazin AUTOBEST
comercializează într-o gamă variată
● piese auto DACIA, ARO
● piese auto noi şi second hand pentru autoturisme import
Preţuri minime!
Vizavi de Staţia Service Păcurari.

MERIDIAN SRL
VINDE EN GROS
● ulei vrac şi îmbuteliat 1/2 ● margarină pachete şi vrac ● halva ● băuturi alcoolice ● preparate din carne porc, pui ● ouă
Preţuri avantajoase şi negociabile !
Asigurăm transportul !
Bd. Păcurari 46 (lîngă staţia Munca Invalizilor)
Tel. 157000, 163551.

BICONI SRL
VINDE
la cele mai avantajoase preţuri
● covoare persane import Moldova ● ● congelatoare, frigidere ● marmură, granit ● încălţăminte ● mobilier tapiţat ● profile de aluminiu
Contact: Nicolae Biciuşcă, director
Tel./fax 032/162338

ALFA CIVIC
distribuie
scule, dispozitive, unelte, accesorii
BOSCH, MAKITA, METABO, STAYER, FELISATTI, FIAC, P.G.M., AQUAPOMPE
Tel. 032 / 137613

MOLDROM SA
import - export
materii prime, laminate din oţel şi materiale de construcţii
Str. Tătăraşi nr. 57, tel./fax 173025, 172799, 270499
Contact: Constantin Badea, Director executiv

WEST EUROPA Co.
execută:
● autoservice, dezmembrări maşini import
vinde:
● autoturisme import
● piese auto noi şi second hand
● ulei import ● folii parasolare
Str. Bucium 5, tel. 119004

ANGERO SRL
vinde en gros:
● băuturi alcoolice indigene şi import ● bere
● băuturi răcoritoare
● ulei alimentar, cutii 1/1
● produse Palmolive ● pături import Grecia
Livrăm marfă pe bază de contract (cu plata în 3 zile)
Bd. Poitiers nr. 14 (fostă ICRA-CUG), tel. 122767

GRAND ORIENT LTD
vinde
bere **EFES PILSEN**
şi produce renumita cafea **AKI**, cu aromă turcească
Preţuri minime şi negociabile.
Vă aşteptăm!
Str. Sărărie 163, tel. 114244

PROFAMILIA
oferă
analize de laborator
(hematologie, biochimie, bacteriologie)
Str. Chişinăului nr. 11C, sc. D, parter, tel. 230431
Contact: Dr. Emil Ghiorghiţă, Director

ELECTRIC PULS SRL
instalează:
SISTEME DE ALARMĂ
● auto, cu şi fără închidere centralizată
● pentru imobile - cu senzori duali, fără fire, cu telecomandă etc.
Telefon 213284

MARAMOLD
oferă en gros
Societăţilor şi producătorilor particulari, complexelor de animale
orz, orzoaică, floarea soarelui, porumb, grîu,
la preţuri foarte convenabile.
Str. Morilor 36, tel./fax 113012

TUDOR MAGNUM PLUS SRL
comercializează
toate modelele şi mărimile de nasturi şi fermoare, mătăsuri, elastic, stofe, aţă de cusut, căptuşeli, tricoturi, pînză chimică, fîşuri
Pasaj G. Musicescu nr. 6
lîngă sediul IIRUC, spre Rîpa Galbenă
tel. 213676

SURPRIZA ZILEI !

Fiecare persoană care a publicat un anunţ de mică publicitate în cotidianul **Monitorul** participă în fiecare zi la
o tragere la sorţi cu premii în lozuri.
În fiecare zi, de luni pînă vineri se extrag 3 nume cîştigătoare iar sîmbătă 5 nume.
Numele cîştigătorilor se publică în paginile de mică publicitate ale cotidianului **Monitorul**.

Persoanele cîştigătoare de astăzi sînt:

1. CIUBOTARIU MIHAI
2. SAVA ANCA
3. SLUPIC CONSTANTIN

Persoanele cîştigătoare sînt rugate să vină să-şi ridice premiile de la sediul cotidianului **Monitorul**, et.II, cam. 212, în fiecare zi între orele **10⁰⁰ - 16⁰⁰** cu buletinul de identitate.
Informaţii la telefon **144776**.

DOMINO IMPEX SRL
vinde
- hîrtie igienică (Letea Bacău)
- hîrtie ambalaj 1900 lei/kg (coli)
- rechizite (caiete)

T.V.A. inclus
Str. Han Tătar nr. 14, bl. 362, sc. C, telefon 032/270447

CROS IMPEX SRL
oferă în condiţii avantajoase:
- **băuturi alcoolice**: vodcă şi rom "Selena", sortimente variate de vinuri, lichioruri producţie internă şi import Grecia ("Balland", "Tequila", "Brandy Philippos") gin "Lardson", Ouzo, rom "Captain Black", Schnapps (diferite arome de fructe "Colada"), bere "Moldova" şi "Zimbru"
- **băuturi răcoritoare**: Coca-Cola, Fanta, Sprite

Str. 1 Decembrie 1918 nr. 4, telefon 032/211473

LUMEA SPRE CARE NE ÎNDREPTĂM

Rechinii atacă tot mai aproape de țărm

Dacă pînă acum gurmanzii din Hong Kong se delectau în mod constant cu supă din aripioară de rechin, acum se pare că ucigașii mărilor au început să prindă la rîndul lor gustul cărnii de om, informează revista "Time". În primele două săptămîni ale lunii iunie, trei înotători au fost uciși, a treia victimă fiind o femeie în vîrstă de 49 de ani, care se afla la numai trei metri de țărm. Victima s-a ales cu antebrațul și piciorul stîng mîncate și o bucată din șold lipsă. Ea a murit la spital. Cetățenii orașului consideră că aceste tragedii sînt încă un semn al continuei deteriorări a calității vieții, iar un cinic șofer de taxi chiar a declarat: "Probabil că poluarea a devenit atît de mare încît n-a mai rămas în ocean nimic altceva de mîncare pentru rechini".

Jackie Kennedy la Societatea Istorică din New York

Pictorul american Aaron Shikler a descoperit, în studioul său, un portret neterminat al fostei Prime Doamne a Americii, Jacqueline Kennedy, pe care îl începuse în urmă cu 22 de ani și uitase de el, informează REUTER. Portretul a fost găsit în 1990, terminat de artist și expus recent la Societatea Istorică din New York. Acesta trebuia să fie portretul oficial al lui Jakie și să fie inclus în galeria prezidențială de la Casa Albă. Însă pictorul l-a considerat prea mohorît și a renunțat să-l mai termine, în urmă cu 22 de ani. Pînza o reprezintă pe Kennedy Onassis, stînd în picioare, în fața unui cămin pe care se află un uriaș buchet de bujori albi. Jakie, tînără, subțire, este îmbrăcată într-o lungă fustă maro și o bluză albă cu volane la manșete și la guler. Ea își ține ambele mîini în față, într-o atitudine timidă și zîmbește ușor.

În Istanbul s-a interzis muzica după anumite ore

Guvernatorul provinciei turcești în care se află situat Istanbulul a ordonat, ca în localurile care au program pînă dimineața, muzica să fie oprită de la o anumită oră, pentru a-i proteja pe cetățeni, informează REUTER. Restaurantele, barurile și cluburile îi vor putea servi pe clienți cu băuturi alcoolice, însă muzica va trebui oprită la miezul nopții, în timpul săptămînii, și de la ora 1 noaptea în week-end. Guvernatorul a luat această decizie pentru a asigura un climat care să nu "distrugă sănătatea fizică și mentală a oamenilor".

Un Monet vîndut la licitație cu un preț record

Unul din tablourile pictorului impresionist, Claude Monet, a fost vîndut la licitație de casa londoneză Christie's cu suma record de 7,6 milioane de lire sterline, informează REUTER. Tabloul face parte din seria care înfățișează catedrala din Rouen și se numește "La Cathedrale de la Rouen, Effet d'Apres-midi". Pînza nu a mai fost expusă în public din 1924, cînd a intrat în posesia prințului japonez Matsukata. Prețul oferit de un cumpărător anonim este un record pentru o "catedrală de-a lui Monet". La aceeași licitație un tablou de Joan Miro, numit "La Table (Nature Morte au Lapin)" a fost vîndut cu suma de 4,7 milioane de lire.

Un tablou extrem de nonconformist ca subiect a fost expus la un muzeu parizian

Instituția pariziană Musee d' Orsay a expus, pentru prima oară, un tablou de Gustave Courbet, intitulat "Originea lumii", care reprezintă în mărime naturală organele genitale ale unei femei ce stă cu coapsele depărtate, informează REUTER. Tabloul a fost pictat de liderul școlii realiste în 1866, la cererea unui diplomat turc, care l-a păstrat în baie în spatele unei draperii verzi. Ulterior, pînza și-a schimbat de mai multe ori proprietarii, toți ținînd-o în locuri cît mai ferite de priviri îndiscrete. În 1995, L'Origine du Monde a fost cumpărat de cunoscutul psihiatru francez Jacques Lacan, ai cărui moștenitori au împrumutat tabloul muzeului d'Orsay. Pentru pictură a pozat iubita artistului, Jo, o irlandeză blond-roșcată. La dezvelirea operei a fost prezent și ministrul culturii, Philippe Douste-Blazy, despre care ziarele au comentat cu amuzament că a stat la o distanță de siguranță de 20 de metri față de pictură.

La Paris se publică operele complete și interviurile marelui dispărut

Emil Cioran recucerește literatura franceză

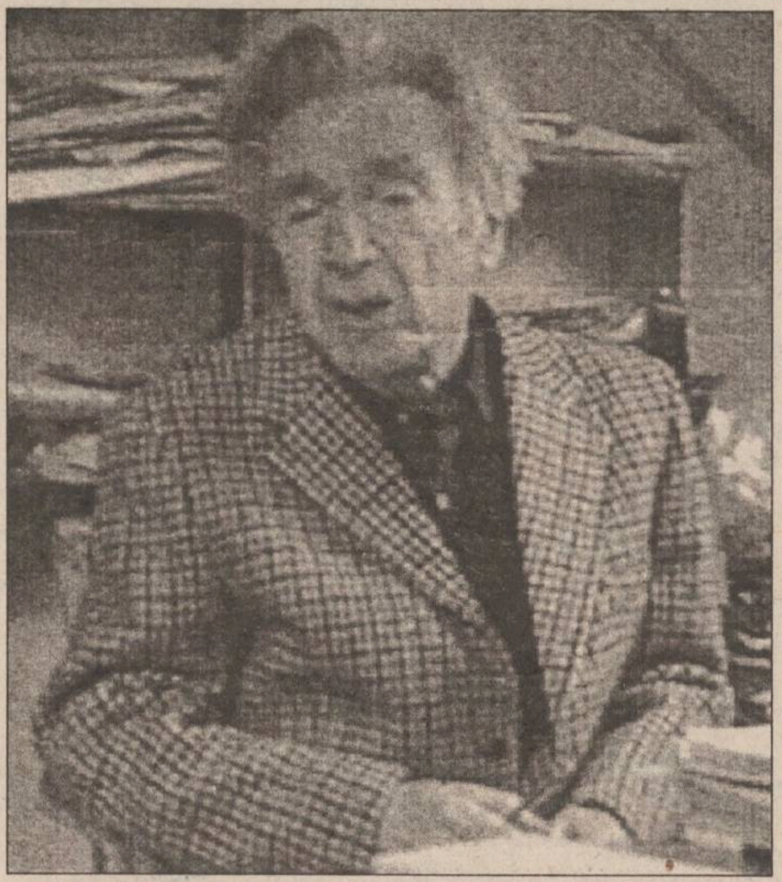

Se pot spune multe despre neant. Scriitorul român, care s-a specializat în disperare, face, de o jumătate de secol, o strălucitoare demonstrație în acest sens. Dumnezeu, citindu-i opera, ar avea o figură contrariată!

Captivant, seducător, rațional, stăpînit de îndoială, maestru al imprecațiilor și al dezgustului, profesor de sinucidere, anti-profet, dezamăgit, Emil Cioran nu încetează să dezaprobe. Cînd a apărut în Franța, imediat după război, "Précis de décomposition", destul de exact și destul de destructurant pentru a trezi și a atrage atenția criticii - pînă într-atît încît să plaseze pe un plan secund eterna dispută dintre Sartre și Camus, atunci în toi, - mințile prețioase și bigote au devenit și mai acre. Toți s-au îndrăgostit de acest român care vorbește frumos, neagă îngerii și sfinții, utilizează subjonctivele à la Bossuet și pretinde că aparține unei literaturi neîncadrabile și pe care n-o datorează nici locului de naștere și nici gustului său educat. Numai hazardului, ar adăuga Cioran. Astăzi, contemporanii săi își mărturisesc atracția față de acest vrăjitor al neantului: finisor al preceptelor în care trucul se întîlnește cu profunda durere, iar magicianul se apropie de marele scriitor. Fanii lui Cioran sînt astăzi foarte numeroși. Este iubită vocea sa, măiestria sa, aplombul, bunele sale vorbe - uneori prea dure -, permanenta sa invitație la subtilitate, geniul său foarte franțuzesc de a aservi turnura ideii, celălalt geniu al său, tot franțuzesc, al bombănelii anti-franțuzești, capriciul exilatului român care se voia spaniol și nu dorea să vorbească decît englezește, îndrăzneala de a "muta virgulele" bunilor raționaliști Chamfort și La Rochefoucauld. După un Cioran romantic, aproape de emfază, un Cioran amețit sub autoritatea moraliștilor, scepticismul incandescent al primelor sale scrieri devine o masă de lavă, aparent nevinovată. Și ce găsim în această lavă? Aforismele disperării; anatemele împotriva a tot ce este credință, respirație, speranță, așteptare; tortură; inconvenientul de a te fi născut; silogismele amărăciunii sau atîtea formulări incantatorii sugerînd eticheta cu cap de mort de pe fiolele de otravă.

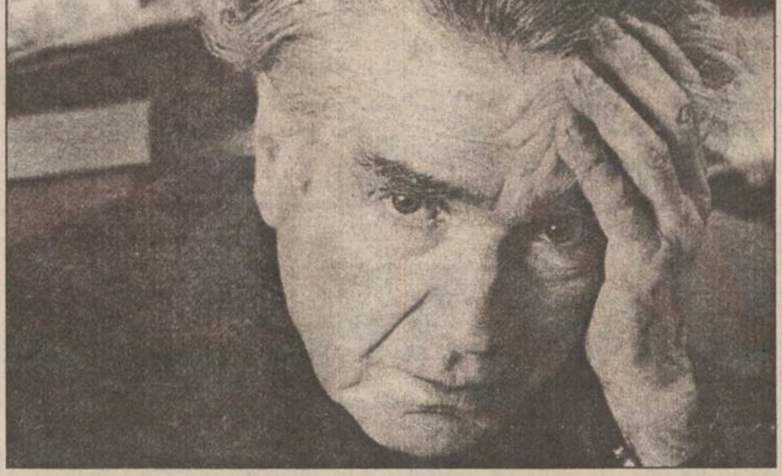

Apariția, la Gallimard, a "Operelor complete" ale lui Emil Cioran, în colecția "Quarto", reunește scrierile franceze originale și cele românești, recent traduse, de la "Cimes du désespoir" la "Bréviaire des vaincus", via "Livre des luerres" și "Crépuscule des pensées", acestea două din urmă dezavuate de autor devenit cochet în vecinătatea scriitorilor francezi, și cu grija maladivă a stilului pe care nu putea să-l adapteze așa cum ar fi făcut-o în românește. "Limba franceză m-a apăsat ca o cămașă de forță".

"Operele complete" sînt secundate de o mini-biografie a lui Cioran, în ediția "Michalon", "Les itinéraires d'une vie", de Gabriel Liiceanu, editorul său român, și de un interviu cu filosoful: "Les continents de l 'insomnie", conversație ce ar putea să-i deranjeze pe lexicografi și pe francezi care nu-și imaginează că cineva poate considera limba lor limitată: "Limba franceză este o limbă omogenă. Biblia este de necitit în franceză. Am trei metode pentru a verifica valoarea poetică a unei limbi: dacă suportă sau nu Biblia, în special Vechiul Testament, pe Homer sau Shakespeare. Nici Homer, nici Shakespeare nu merg în franceză. Să fii poet în franceză înseamnă să fii un erou". Cioran nu-i recunoaște limbii franceze decît valențele civilizatoare; își amintește ce coșmar a însemnat să-și moduleze inteligența în cuvinte din al căror sens nu mai reține astăzi decît durerea transferului, a adopțiunii. "Cuvinte gîndite, re-gîndite, cîntărite, subtile pînă la inexistență, curbate sub greutatea nuanțelor, îngrozitor de precise, încărcate de oboseală și de pudoare, discrete chiar și în vulgaritate. (...) Nu mi-am dat seama cît de laborios este decît atunci cînd nu mai exista cale de întoarcere. Ce consum de cafea, de țigări și de dicționare pentru a reuși să scriu o frază cît de cît corectă!".

Dar prin alegerea decisivă a acestui "idiom" straniu, distins, delicat chiar, Cioran a trebuit să se rupă, în 1937, de toate eurile sale anterioare, cele mai dragi lui, cele mai intime, și cu care nu era obișnuit pînă atunci, în afara României: copilul sacrificat pe altarul studiului, adolescentul pasionat de bibliotecă și de bordeluri, intelectualul exaltat prin lectura filosofilor germani, fiul de preot atras de budism, patriotul dezolat de destinul României condamnată fatal la mediocritate, scriitorul atras de un "da" îndoielnic în favoarea dictatorilor la modă, Hitler și Lenin, cei doi vizionari mesianici în măsură să "declanșeze mobilizarea mistică a colectivității" în România. Să-și schimbe limba însemna să-și schimbe istoria; să-și schimbe limba însemna să-și schimbe pielea, obsesiile. Avea pe atunci 26 de ani, iar paginile naționaliste ale lui Cioran-românul nu s-au strecurat în "Operele complete" ale lui Cioran-francezul.

Pe parcursul dialogului cu Liiceanu se relevă, poate, părerile bulversante despre insomnie, o încercare de explicare a pesimismului lui Cioran... niciodată adormit, intact, în ciuda anilor, reticent la orice concesie. Pentru autor, suferind de insomnie, pagina albă este noapte albă și angoasa ochilor deschiși cu disperare. "Insomnia suprimă inconștiența, ea te constrînge să suporți 24 de ore din 24 luciditatea; ceea ce este peste puterile noastre. Viața este posibilă grație uitării. Trebuie să uităm toate serile pentru a întreține iluzia că viața noastră se redeșteaptă în fiecare dimineață". Iar Cioran nu uită, nu doarme și nu iartă nimic vieții. Își aduce aminte, în fiecare noapte, că a trebuit să părăsească satul său natal, Rășinari, la vîrsta de 11 ani. Alungat din Paradis, el nu și-a mai regăsit niciodată inocența primilor ani. "Dacă aș fi avut o copilărie tristă, evoluția mea ulterioară ar fi virat către optimism. Contrastul mi-a ruinat ființa". *(Va urma)* **(Traducere și adaptare de A.M. VIȚCU)**

Filmele acestei săptămîni

"Un indian la Paris"
Producție Franța, 1994.
Comedie cu Thierry Lhermitte, Ludwig Briand, Miou-Miou, Patrick Timsit. Premieră.
Cinema"Victoria"
(tel. 112502)
orele: 9,00; 11,00; 13,00; 15,00; 17,00; 19,00

"Superpolițistele 2" Producție SUA, 1994. Film de acțiune cu demonstrații de artte marțiale.
Premieră
Cinema "Republica"
(Telefon: 114327)
orele: 9,00; 11,00; 13,00; 15,00; 17,00
Ora 19,00:
"Hărțuire sexuală"
Thriller cu Michael Douglas și Demi Moore

"Timecop - Hărțuială dincolo de moarte"
Producție SUA, 1994. Thriller horror cu Jean Claude Van Damme
Cinema "Copou"
(Telefon: 145738)
Orele: 9,00; 11,00; 13,00; 15,00; 17,00.
Ora 19,00:
"Erou din întîmplare"
Producție SUA 1992

"Gravidul"
Comedie de anticipație cu Arnold Schwarzenegger
De vineri pînă luni (23-26 iunie)
orele: 11; 13; 15; 17; 19
Cinema "Dacia" (Telefon: 164740).
"Star Trek Generations. O aventură la marginea Universului"
Producție SUA, 1994.
De marți pînă joi (27-29 iunie)
orele: 11; 13; 15; 17; 19

cele mai gingașe romane de dragoste

în colecțiile
Diana
Diana Special
Silvia
Courths - Mahler
Șoaptele Inimii

HIPPARION
3400 CLUJ NAPOCA
Vasile Lupu 85

HEDWIG
Courths-Mahler
Cu tine, pentru totdeauna!

HOROSCOP

BERBEC
(21 mart. - 20 apr.):

👍 Lămuririle trebuie lăsate pentru mai tîrziu, chiar dacă ele vă liniștesc conștiința. Dacă nu acționați cu hotărîre, irosiți ocazia ce vi se oferă.

TAUR
(21 apr. - 20 mai):

✋ Nu renunțați la inițiativă, dar încercați să dispăreți din planul întîi. Prezența dvs. acolo trezește prea multe invidii și răutăți.

GEMENI
(21 mai - 21 iun.):

👌 Răsplata pentru serviciile făcute pînă acum nu va întîrzia să apară. Totul este să nu vă pierdeți răbdarea și să nu schimbați atitudinea.

RAC
(22 iun. - 22 iul.):

✋ Dansul dvs. printre atîtea interese contrarii seamănă cu mersul pe sîrmă. Astăzi căutați să evitați întîlnirile de gradul trei, e mai sănătos.

LEU
(23 iul. - 22 aug.):

✋ Nu reușește nimeni să vă scoată din starea de agitație și de revoltă. Sînteți pornit(ă) pe toată lumea, deși nimeni nu v-a făcut nici un rău.

FECIOARĂ
(23 aug. - 22 sept.):

👌 După necazurile din ultima vreme a venit și un moment în care eforturile dvs. sînt răsplătite. Investiți mai departe, lăsați banul să circule.

BALANȚĂ
(23 sept. - 22 oct.):

✋ Ghemul e prea încîlcit ca să-l puteți descîlci, iar de o sabie nu aveți de unde face rost. Lăsați-o moartă, pînă ce lucrurile se vor rezolva de la sine.

SCORPION
(23 oct. - 21 nov.):

✋ Vă aflați în defensivă fără a fi vinovat(ă) și asta vă scoate din sărite. Nu strică, totuși, să treceți prin toate ipostazele, asta vă disciplinează.

SĂGETĂTOR
(22 nov. - 21 dec.):

👎 Complicațiile sînt de abia la începutul lor, să nu vă așteptați la o rezolvare rapidă a lucrurilor. Prietenii sînt acum ocupați.

CAPRICORN
(22 dec. - 19 ian.):

✋ Echilibrul nervos e stabil, dar o problemă sîcîitoare nu-și află rezolvarea la timp. Ați prefera o stare deschisă de conflict decît o amenințare surdă.

VĂRSĂTOR
(20 ian. - 18 febr.):

👌 Chiar dacă nu este vorba de un veritabil triumf, victoria vă dă gustul puterii de care aveți nevoie. Adăugați la energie și puțină înțelepciune.

PEȘTI
(19 febr. - 20 mart.):

👎 E foarte posibil s-o încasați în plină figură tocmai de la cine vă așteptați mai puțin. Dacă nu puteți evita lovitura, ascundeți efectul ei.

LEGENDA:

👎 - **vă paște ghinionul**

✋ - **prudența e mama înțelepciunii**

👍 - **n-aveți nimic de pierdut**

👌 - **șansa vă surîde**

Alexander VODKA

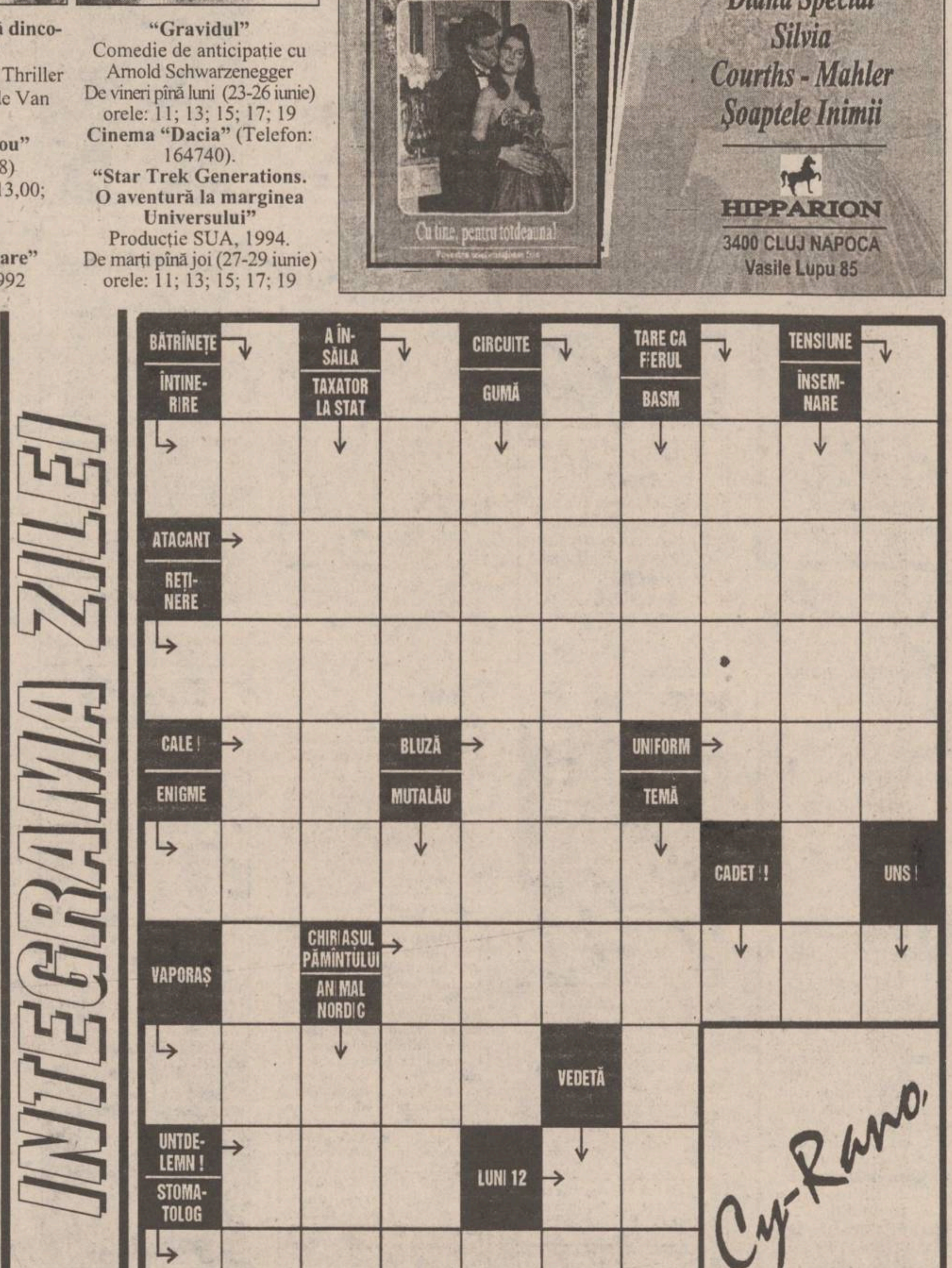

MONITORUL INTERN

Răspuns la atacurile lui Mohora

PDSR cere Partidului Socialist să-și precizeze poziția față de coaliția guvernamentală

PDSR insistă ca Partidul Socialist să își precizeze poziția față de Guvern și partidele care-l sustin. Purtătorul de cuvînt al PDSR, Dumitru Pâslaru, a apreciat, marti, într-o conferință de presă, că aceste două lucruri sînt importante „nu din perspectiva dictonului «cine nu-i cu noi, e împotriva noastră», ci datorită faptului că declarațiile liderilor socialiști au fost preponderent de centru-dreapta". Pâslaru a mai adăugat că aceste pozitii adoptate de Tudor Mohora reflectă interesele cercurilor financiare care-l sustin, reprezentînd în special dreapta spectrului politic. Presiunile partidului de guvernămînt asupra Partidului Socialist datează de la primul congres al acestui partid, în urmă cu zece zile, fiind pentru a doua oară cînd liderii PDSR îi acuză pe socialiști că sînt finanțați de cercuri de dreapta.

Dispute în interiorul „Patrulaterului rosu"

Relațiile dintre PDSR și PRM stau sub semnul „scrisorii celor 300"

Purtătorul de cuvînt al PDSR, Dumitru Pâslaru, a revenit, marți, asupra declarației privind iminența ruperii relațiilor cu PRM. „Nu am spus că PDSR dorește să rupă alianța cu PRM, ci că, în cadrul Consiliului Național, se vor lua în discuție și ultimele evoluții în relațiile dintre cele două partide." Dumitru Pâslaru a mai adăugat că declarația lui C.V.Tudor, prin care acesta își manifestă intențiile de a candida pentru Președinție, „explică foarte multe gesturi ale sale din ultima perioadă". Relațiile PDSR-PRM s-au deteriorat, în ultimele zile, în urma publicării în „România Mare" a unei așa-zise scrisori, semnată de 300 de cadre militare, care îl acuzau de trădare pe președintele Iliescu, pentru vina de a fi asistat nepăsător la distrugerea armatei române.

Reaprinderea disputelor româno-maghiare

Comunele Ip și Trăsnea vor fi declarate localități-martir

Senatul a adoptat, marți, proiectul legii privind declararea ca localități-martir a comunelor Ip și Trăsnea din județul Bihor, ai căror locuitori au fost masacrați în 1940, în timpul ocupației maghiare. Proiectul a generat dezbateri aprinse, datorită cererii UDMR ca printre localitățile-martir să fie incluse și comunele Tărcaia, Ginta, Remetea (jud.Bihor), Sîndominic (Harghita), Aita Seacă (Covasna) și Achireșu (Cluj), în care armata română a ucis civili maghiari, în aprilie 1919 sau în toamna anului 1944. În replică, Doina Florica Ignat (PUNR) a declarat că între episodul Ip și Trăsnea și cele relatate de reprezentanții UDMR există deosebiri esențiale. Astfel, în opinia reprezentantei PUNR, maghiarii au ucis la Ip și Trăsnea români pașnici, în timp ce armata română a pedepsit civilii maghiari care se constituiseră în formațiuni înarmate. Concluzia Doinei Florica Ignat a fost că actele săvîrșite de armata română sînt regretabile, dar justificate. Senatul a adoptat proiectul de lege, respingînd cererea UDMR de declarare și a altor comune drept localități-martir.

Căutați în Vaslui și Galați

Poliția bucureșteană a prins trei hoți de obiecte de cult

Polițiștii de la Secția 4 din București au prin trei hoți din Vaslui și Galați, care au furat dintr-o biserică ortodoxă obiecte de cult în valoare de 15 milioane de lei, informează Ministerul de Interne. Pe 26 iunie, agenții de ordine i-au reținut pe vasluienii Mariana Vintilă, de 38 de ani, Marian Florea, de 21 de ani, și pe gălățeanul Mitică Dumitran, în vîrstă de 41 de ani, care dețineau obiecte de cult pe care nu le puteau justifica. Din cercetările poliției, a rezultat că cei trei au sustras aceste valori din Biserica Ortodoxă din comuna Umbrărești, județul Galați. Hoții au fost predați Inspectoratului de Poliție al Județului Galați, care continuă cercetările, cu cei trei în stare de arest.

În problema aderării la NATO

Rusia atacă România pe două fronturi

■ *Vladimir Șumeiko, președintele Camerei Superioare a Parlamentului de la Moscova, nu înțelege care ar fi rolul NATO în lipsa Tratatului de la Varșovia*

Gheorghe Tinca și Vladimir Șumeiko au aceeași părere despre extinderea NATO în estul Europei

Ultimele două zile au înregistrat o puternică ofensivă diplomatică rusă în zona de interes a României. Aparent fără legătură, în timp ce la Chișinău, ministrul rus al Apărării, ***Pavel Graciov*** discută cu conducerea din Moldova despre *Armata a 14-a* dizlocată în Transnistria, la București, ***Vladimir Șumeiko,*** președintele Camerei Superioare a Parlamentului de la Moscova, se pronunță fără echivoc împotriva NATO și a dorinței României de a adera la această alianță militară. După întîlnirea de ieri cu ministrul român de Externe, Vladimir Șumeiko a declarat că ***:"și România și Federația Rusă sînt împotriva unei extinderi spontane a NATO".***

„Nu înțeleg ce rol are NATO din moment ce Tratatul de la Varșovia nu mai există? Nu înțeleg de ce trebuie chiar să se mai extindă"?, s-a mai întrebat liderul rus, citat de postul de radio BBC.

Șeful diplomației române, ***Teodor Meleșcanu,*** s-a disociat de această poziție, afirmînd că cele exprimate de oaspetele rus reprezintă ***„doar punctul de vedere al Rusiei".***

Cu toate acestea, ***Oliviu Gherman,*** președintele Senatului și al PDSR-ului, a reiterat ideea, cuprinsă și în tratatul româno-sovietic din 1990, pe care Ion Iliescu l-a semnat împreună cu Gorbaciov, că România nu intenționează să intre într-o alianță dacă acest lucru este perceput ca o amenințare la adresa Rusiei. Această idee distanțează România de alte țări din fostul bloc comunist și din Uniunea Europeană, care sustin că nu vor accepta un veto rusesc în problema aderării la NATO.

Întrebat de un reporter „Mediafax" cum comentează afirmațiile lui Vladimir Șumeiko, ministrul Apărării, Gheorghe Tinca, declară: ***„Există o deosebire între România și Rusia. În timp ce Rusia poate avea grijă de propria-i securitate, România trebuie să intre într-o alianță cu alte state".***

Pe de altă parte, Gheorghe Tinca afirmă că există și puncte comune între România și Rusia, și anume: „în ceea ce privește oportunitatea extinderii NATO". ***„Cred că nu ar fi bine, nici pentru țările central-europene, dar nici pentru NATO să ne grăbim". Această reținere este greu de disociat de o altă declarație a lui Vladimir Șumeiko făcută ieri la București. Acesta a afirmat că „necesitatea adaptării armatelor din Europa Centrală și de Est la standardele NATO va distruge industria de armament a Rusiei".***

Coincidență sau nu, dar scrisoarea celor 300 de militari români, publicată săptămîna trecută de revista președintelui PRM, C. V. Tudor, susține exact aceeași teză.

Paralel cu această vizită la București a lui Vladimir Șumeiko, la Chișinău, Pavel Graciov, ministrul Apărării din Rusia, s-a întîlnit ieri cu omologul său din Moldova, urmînd ca azi să aibă o întrevedere și cu președintele Snegur.

Într-o conferință de presă, susținută după întîlnirea cu Pavel Creangă, ministrul Apărării de la Chișinău, Pavel Graciov a făcut cunoscută intenția Rusiei de a crea în Moldova o bază militară rusă. El a mai declarat că Ministerul de Externe și Statul Major al Armatei ruse elaborează deja un pachet de documente în acest sens.

Făcînd o legătură între aceste declarații și cele ale lui Vladimir Șumeiko, la București, analistul politic al BBC declara, ieri, fără echivoc: ***„Intenția este foarte clară: cu cît România încearcă să se apropie de NATO cu atît Rusia va avea mai multe cărți de joc în relațiile militare cu Moldova. Este de fapt o sugestie care are în același timp și un caracter de amenințare".*** **(Pavel LUCESCU)**

Parlamentul încearcă să rezolve divergențele privind Legea învățămîntului

■ *capitolul rămas nerezolvat este cel privind învățămîntul în limba minorităților naționale*

Astăzi, plenul celor două Camere parlamentare va dezbate din nou singurul capitol din cadrul Legii învățămîntului care a generat dispute pe perioada dezbaterilor pe articole, determinînd grupul parlamentar UDMR să părăsească sala de ședințe: capitolul 12, referitor la învățămîntul pentru persoanele aparținînd unei minorități naționale.

Menționăm că, deoarece Proiectul Legii învățămîntului adoptat de Camera Deputaților stabilește obligația Ministerului Învățămîntului și a Inspectoratelor Școlare de a asigura, la cerere, instruirea în limba maternă, iar varianta Senatului lasă la latitudinea factorilor de decizie aprobarea cererilor minorităților, textele aflate în divergență au fost trimise spre mediere unei comisii speciale.

În majoritatea cazurilor, Comisia de mediere a optat pentru varianta Senatului, fapt ce a determinat UDMR să se retragă de la lucrări, în semn de protest.

Referindu-se la această decizie a Comisiei de mediere, Attila Verestoy, senator UDMR, a declarat cotidianului „Monitorul": „Dintre numeroasele variante vehiculate, la presiunea PUNR, a fost adoptată varianta cea mai proastă, cea mai antieuropeană și cea mai antiminoritară".

Deci, în timp ce UDMR consideră că soluția pentru care a optat Comisia de mediere încalcă drepturile minorităților naționale, PUNR apreciază că, în ansamblul său, capitolul 12 acordă acestora prea multe drepturi. Din acest motiv, în urma ședinței Biroului Permanent al PUNR desfășurată luni, 26 iunie a.c., liderii partidului au hotărît ca, în cadrul negocierilor cu PDSR ce urmau să aibă loc a doua zi, să ceară eliminarea din capitolul 12 a dreptului la învățămînt profesional în limba maghiară.

În urma a două runde de negocieri desfășurate cu ușile închise, aripa pro-PUNR din cadrul PDSR a votat pentru varianta propusă de PUNR.

În legătură cu această hotărîre, în finalul declarației acordată cotidianului „Monitorul", senatorul UDMR Attila Verestoy a opinat: „Din păcate, există în PDSR o aripă ce susține în mod fățiș PUNR la vot și discurs național". **(Monica TOMA)**

Camera Deputaților a luat în discuție raportul Comisiei de mediere

Legea caselor naționalizate va apăra drepturile chiriașilor

Camera Deputaților a avut ieri pe rol discutarea Raportului de mediere la ***Legea caselor naționalizate.*** În legătură cu „modificările" votate, vicepreședintele comisiei juridice a Camerei Deputaților și membru în Comisia de mediere, dl ***Răzvan Dobrescu*** (PNȚCD), ne-a declarat în exclusivitate: „Pot spune că s-au adus înrăutățiri legii, prin modificările adoptate, în unele cazuri deputații chiar renunțînd la ce votaseră, optînd pentru varianta Senatului. Astfel, la art. 1 s-a introdus sintagma «cu și fără titlu». Deci, sub incidența acestei legi, care este foarte prost elaborată, vor intra și cei care au fost deposedați de proprietăți fără vreo bază legală în perioada comunistă. Dacă nu se adopta această sintagmă, preluată de la Senat, respectivii foști proprietari mai puteau să se adreseze Justiției. Acum nu o mai pot face.

Mai mult, în urma medierii s-a dat o lovitură celor care doresc să se repatrieze. În Cameră, s-a votat un termen de 6 luni de la repatriere pentru a solicita reparații conform legii. Bineînțeles că acum s-a preferat varianta Senatului, care anulează acest termen și nu face vreo diferențiere între autohtoni și românii care vor să se reîntoarcă în țară. Astfel încurajează Parlamentul României dorința de repatriere a celor care, dintr-un motiv sau altul, au plecat mai demult din țară".

De menționat că, la un moment dat, dl Dobrescu a anunțat în plen că părăsește lucrările. „Nu îmi pot permite să mai stau la lucrări, din moment ce s-a încălcat principiul democratic al dezbaterilor. Au fost limitate unele intervenții, iar textele din raportul comisiei de mediere care au preferat textul legii în varianta Camerei nu au mai fost dezbătute", a afirmat deputatul țărănist, care înainte de votarea în plen a medierii a declarat în numele grupului parlamentar PNȚCD, la microfonul Camerei, că partidul său va vota împotrivă, deoarece legea nu garantează proprietatea, nu conferă o reală protecție socială, despăgubirile bănești nu acoperă pierderile reale suferite de foștii proprietari, legea favorizează fosta și actuala nomenclatură etc. Declarații similare au fost făcute și de liderii celorlalte partide din Opoziție. **(Mihaela CRISTEA)**

Mircea Snegur a demisionat din PDAM

■ *el a acuzat liderii partidului că doresc instaurarea unei dictaturi politice*

„Consider inoportună și imposibilă aflarea mea în continuare în rîndurile Partidului Democrat Agrar din Moldova și declar încetarea calității mele de membru al acestui partid." Cu aceste cuvinte și-a încheiat ***Mircea Snegur,*** președintele Republicii Moldova, declarația dată publicității luni, și adresată conducerii P.D.A.M., partidul de guvernămînt după alegerile din 1992.

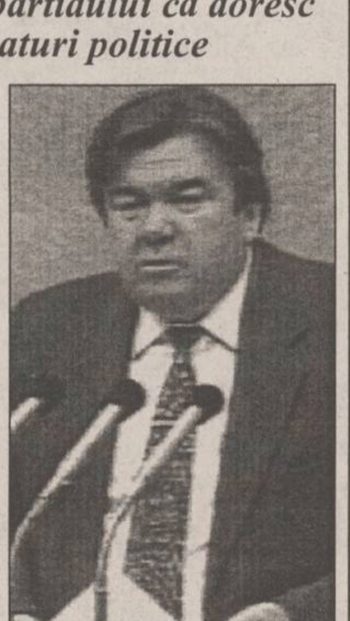

Trei motive principale, conform declarației prezidențiale, stau la baza acestei decizii:

1. Faptul că „sub influența unor forțe extremiste", respectiv foștii comuniști și rusofonii, „conducerea P.D.A.M. promovează o politică radicală, antiprezidențială și antinațională", fiind vorba de „tentativa de a instaura dictatura acestui partid".

2. „Unii membri ai Guvernului P.D.A.M. pun, tot mai des, la îndoială justețea cursului reformelor economice, inițiate la începutul anului 1992, și a intenției de integrare a Moldovei în economia occidentală, făcîndu-se uneori aluzii directe la imposibilitatea existenței și dezvoltării țării în condițiile independenței în afara cadrului ex-URSS."

3. „Atitudinea vădit ostilă" împotriva „inițiativei cu privire la modificarea articolelor 13 și 118 din Constituție" referitoare la denumirea limbii oficiale, intenția P.D.A.M. de a organiza un referendum referitor la acest lucru fiind calificată de președintele Snegur drept „o aberație". **(Pavel LUCESCU)**

Noi tensiuni între București și Budapesta

Ungaria respinge acuzațiile de „revizionism" aduse de România

Miniștrii de Externe ai României și Ungariei, ***Teodor Meleșcanu,*** respectiv ***Laszlo Kovacs,*** se vor întîlni, în prima jumătate a lunii iulie, pentru a încerca să se pună de acord în privința unei soluții de compromis în formularea Tratatului de bază româno-ungar, a anunțat, marți, președintele Ion Iliescu, după întrevederea cu premierul ungar ***Gyula Horn.*** Întîlnirea a avut loc la Cannes, unde cei doi înalți demnitari au fost invitați să participe la reuniunea șefilor de stat și de guvern ai statelor membre ale UE, alături de cele șase state asociate, cele trei state baltice, Cipru și Malta. ***„Ne-am cantonat în această problemă a redactării Tratatului de Bază, cînd trebuia de fapt să fie problema fiecăruia cum anume rezolvăm problema minorităților",*** a declarat ***Iliescu,*** citat de RRA. La finalul întîlnirii cu Horn, Iliescu a mai precizat că percepția externă a relațiilor româno-ungare, în genere considerate „conflictuale", nu concordă cu realitatea. El a dus în sprijinul acestor afirmații argumentul că ***„Ungaria este principalul nostru partener în relațiile economice, culturale și umane".***

Ungaria a respins, luni, acuzațiile aduse de România, potrivit cărora ar fi publicat o versiune „revizionistă" a istoriei, de natură să diminueze pretențiile Bucureștiului față de Transilvania, regiune a României care a fost, pe vremuri, parte a Ungariei, comentează REUTER. Ministerul de Externe al Ungariei a declarat că acuzațiile, avînd la bază un buletin de informare al ministerului de la Budapesta privind minoritățile nationle din Ungaria, document publicat în luna aprilie, sînt „nefondate". ***„Pretențiile sînt exagerate, lipsite de bază și de argumentație",*** a declarat purtătorul de cuvînt al ministerului citat, ***Gabor Szentivanyi.***

Joshua Green face un bilanț al reformei

România va încheia tranziția către economia de piață atunci cînd ***„economia și principalii indicatori economici vor semăna mai mult cu cei ale țărilor dezvoltate",*** a afirmat marți ***Joshua Green,*** reprezentantul FMI la București. FMI recunoaște că România a realizat progrese economice considerabile, dar acestea sînt „încă fragile" și este nevoie de aplicarea anumitor reforme structurale importante pentru a consolida realizările obținute. Polonia, Cehia și Ungaria s-au angajat mai rapid în aplicarea reformelor economice „decît a fost dispusă România să o facă", fapt ce a dus la un decalaj față de grupul acestor țări, a menționat Green. Referitor la afirmațiile recente ale președintelui Iliescu, potrivit cărora România a beneficiat de un ajutor financiar și de investiții străine mai reduse decît celelalte țări foste comuniste, Joshua Green a declarat că ***„trebuie să ne uităm, mai degrabă, la schimbările strategice făcute în economie - care au dus la atragerea investițiilor - decît la volumul investițiilor".***

Agressione expres - filiala Iași
produse import Germania !
tel./fax 032/ 16.06.20

Hârtie copiatoare - format A3 și A4
Consumabile pentru imprimante
- hârtie A3 și A4 • 1, 2, 3, 4 exemplare
- cartușe (toată gama)
Cartoane și hârtie pentru tipografii
- carton mediaprint 90-300 g, lucios și mat
- hîrtie offset 60 - 80 g • 70x100; 61x86 cm
- hîrtie etichete Go-Line și Interflash
Mobilier pentru birou
- scaune ergonomice etc.
Hârtie ozalid și calc
Role fax, telex și scotch
Facilități de transport !
PREȚURI MORTALE !!!

REGIA AUTONOMĂ DE TRANSPORT ÎN COMUN IAȘI

În scopul optimizării transportului în comun pentru locuitorii cartierelor Bularga și Socola, RATC Iași propune următoarele modificări ale itinerariilor pentru traseele 11 și 11 barat, începînd cu data de 28.06.1995.

Traseul 11: Gară - Pod de Piatră - Gara Internațională - Bd. D. Cantemir - Podu Roș - Casa Sindicatelor - semafor Frigorifer - Fabrica de Mobilă - Baza 3 și retur: Baza 3 - Fabrica de Mobilă - Casa Sindicatelor - Magazinul 1001 Articole - Sala Sporturilor - Magazinul Moldova - Tg. Cucului - Piața Eminescu - Blocuri Păcurari - Berăria Veche - Moara 1 Mai - str. Canta - Autogară - Gara Iași.

Traseul 11 barat: Gara Iași - Autogară - str. canta - Moara 1 Mai - Berăria Veche - Blocuri Păcurari - Piata M. Eminescu - Tg. Cucului - Magazin Moldova - Sala Sporturilor - Magazin 1001 Articole - Casa Sindicatelor - Semafor Frigorifer - Fabrica de Mobilă - Baza 3 și retur: Baza 3 - Fabrica de Mobilă - Casa Sindicatelor - Magazinul 1001 Articole - Restaurant Podu Roș - Complex Cantemir - Gara Internațională - Podul de Piatră - Gara Iași.

Pe fiecare traseu sînt planificate cîte 5 autobuze SAVIEM cu un interval de urmărire de 12 minute.

INSTITUTUL EUROPEAN ȘI RTV EUROPA NOVA IAȘI

organizează în data de 3 iulie 1995, ora 9,00, la Sala Henry Coandă a Palatului Culturii, concurs pentru ocuparea următoarelor posturi:

- departament marketing-publicitate - 2 locuri
- difuzori carte - 2 locuri

Condiții de participare:
- studii superioare încheiate
- vîrsta minimă 25 ani
- experiență în domeniu.

Înscrierile se fac în perioada 19 iunie 1995 - 30 iunie 1995, între orele 10,00 - 18,00 la Standul RTV Europa Nova de la magazinul Moldova, etajul II.

La înscriere sînt necesare:
- cerere
- curriculum vitae
- copie după certificatul de studii.

NE BB/AC
BUSINESS 10 BUSINESS advertising company
Societate specializată

INSCRIPȚIONĂM PIXURI

Culori și forme deosebite

Calitate excepțională

Telefon
230060, 144776,
dl. Adrian Rusu

SC TAXICOM SA IAȘI

organizează concurs pentru ocuparea posturilor de

• CONTABIL
și
• CONTABIL ȘEF

Cerințe: ■ studii superioare ■ vechime minimă în contabilitate de 5 ani ■ domiciliul stabil în Iași.

Relații la sediul societății, tel. 032.140595 sau 142.680.

EDITORIAL

Snegur divorțează de PDAM

Cristian RACU

Luni după amiază, președintele Republicii Moldova a remis un comunicat postului de radio Moldova prin care anunța în mod oficial că demisionează din rîndurile Partidului Democrat Agrar din Moldova. După un lung expozeu, prin care a anunțat că, la începuturi, s-a simțit profund legat de platforma PDAM, prin sufletul său de țăran, Mircea Snegur a prezentat și motivul divorțului său de acest partid - liderii agrarieni au început să creadă că pot concura cu președintele în materie de autoritate politică în Basarabia.

La fel ca și în România, în cazul lui Ion Iliescu, președintele Republicii Moldova a avut nevoie de aportul de propagandă de care a dispus PDAM pentru a cîștiga alegerile și pentru a instaura un regim cu o majoritate absolută în Parlament, care să-i permită să aibă o libertate foarte mare de acțiune. Cu timpul, însă, liderii agrarieni s-au distanțat tot mai mult de politica de centru promovată de Mircea Snegur, cerînd tot mai insistent revenirea în ritm accelerat la o serie dintre prevederile conținute în Constituția defunctei Republici Socialiste Sovietice Moldova. S-au vizat în primul rînd noțiunile de limbă moldovenească și popor moldovenesc, care au și declanșat valul de proteste al studenților, elevilor și profesorilor din Chișinău, ce se putea încheia, datorită virulenței cu care au fost susținute revendicările, chiar cu demiterea guvernului Sangheli. De fapt, acesta nu a fost decît vîrful aisbergului nemulțumirilor populare care s-au acumulat în urma promovării sistemului mafiot în agricultura basarabeană, ce a sărăcit marea masă a populației dintre Prut și Nistru.

Aflat cu spatele la perete, Mircea Snegur a preluat exemplul prietenului său de la București, Ion Iliescu, și s-a retras la timp din partidul care îl susținea pentru a-și putea asigura un spațiu mai mare de manevră în perspectiva viitoarelor alegeri prezidențiale, care, spre deosebire de România, se țin mai devreme decît alegerile parlamentare. ■

ROMÂNIA DE DINCOLO DE HOTARE

Lumina care vine de la rege

Vlad VLASE

Întîlnirea recentă a unei delegații de basarabeni și nord-bucovineni cu Regina Ana a fost nu doar simbolică, ci cu adevărat răscolitoare. Generația postbelică din județele colonizate de "bandiții ruși" - așa-i numeau părinții noștri pe rușii veniți în '40, care erau mult mai cruzi și mai fățarnici decît reprezentanții țarului din 1818 a fost lipsită nu numai de rege, izgonit din țară, dar și de ideea regalității. În timp ce bătrînii noștri ne cîntau pe ascuns "Trăiască regele în pace și onor...", ne povesteau despre perioada înfloritoare a României sub monarhie, "savanții" crescuți la Moscova l-au plagiat pe cronicar, omițînd conjuncția "și" din postulatul: "Lumina vine (și) de la Răsărit!"

Dar, cu ajutorul lui Dumnezeu, iată-ne întorși cu fața către o lume ce părea apusă. Și dacă tata, în postură de seminarist la Mitropolia din Chișinău, a dat mîna cu tînărul rege Mihai prin anii '30, fiu-său, peste 50 de ani, sărută mîna căruntei, dar frumoasei regine Ana, la Iași.

Deși știu că sînt acuzat uneori de exces de emoții în unele materiale, de data aceasta n-am fost în stare să-mi stăpînesc lacrimile. Pentru mine, regalitatea este asociată cu divinitatea, iar comunismul "științific" - cu Satan. Regele este o religie și un însemn. Chiar și răposatul Cioran - să-i fie țărîna ușoară - credea în religie, deși nu avea nici una. Nu întîmplător, Regele României a fost la înmormîntarea lui, nu și Iliescu.

Și tot nu întîmplător, Cioran și-a permis necuviința să-i transmită lui Bogdan Iorga, în 1992: "Dacă-l vei întîlni (pe actualul cîrmaci), să-i spui să mă pupe în c...".

Dar să revenim la Regina Ana care, vorba mulțimii, a adus benefica ploaie în România. Duminica trecută, bunăoară, cerul s-a dezlănțuit cu un ropot de stropi ca lacrima peste Palatul Culturii, de el s-a apropiat Regina. Ar putea fi o simplă coincidență, dar chipul reginei cu buchetul de sînzîiene în mîini, întruchipa divinitatea.

Deși nu sînt membru al Societății "Prietenii Regelui", am fost și rămîn adeptul monarhiei, alături de ieșenii care, în ciuda ploii, au venit la Palat pentru a scanda, mai întîi - "Regele Mihai!", apoi - "Numai monarhia salvează România!"

Citeam pe fața Reginei și pe chipurile celor ce-o sorbeau cu privirea, lumina unei comunicări. Regina Ana s-a apropiat de grupul nostru de basarabeni și nord-bucovineni și cu multă emoție ne-a vorbit de lunca Prutului unde a mers pentru a zări peste Prut pămîntul românesc înstrăinat. Ea ne-a demonstrat cu un gest discret de mînă cum unduiesc văile și dealurile Basarabiei.

Numai în Palatul de la Iași, anume, și numai în Sala Voievozilor - unde a rămas liber spațiul pentru portretul Regelui Mihai, iar corul intona un dumnezeiesc "Dor-doruleț".

La un moment dat, s-a produs un miracol. Cineva din preajma reginei, pare-se basarabeanul Osipov, a spus că Tatăl ceresc a adus-o pe regina Ana și-l va aduce și pe Suveran, atunci geamurile Palatului s-au umplut, instantaneu, de sulițe de soare, care-au străpuns norii negri, iar regina a exclamat, cu un mister tulburător: "Regarde! Vine!" ■

CAFEAUA DE DIMINEAȚĂ

Bacovia: "Am fost atît de singur și am rămas..."

Aurel LEON

- Bacovia de atunci, povestea Mihai Codreanu, care i-a fost prieten și vecin o vreme pe strada Lăpușneanu, știa să bea un pahar cu vin și fiind de părerea lui Rabelais, că rîsul e proprietatea numai a omului, căuta uneori tovărășia prietenilor veseli, pentru ca alteori să dispară misterios. Fiind taxat drept un individ ciudat, nu ne miram cînd, netamnesam, lua vioara lăutarului din local și cînta romanțe, după care pleca și bun plecat era, fără nici o altă explicație. Poezia lui intitulată "Amurg violet" m-a obsedat multă vreme. Bătrînul ziarist C. Săteanu îl cunoscuse, de asemenea, pe cel care la început semna Andonie, după adevăratul nume al tatălui, colaborator la presa socialistă, iar acasă cînta la vioară "Steluța" Mariettei Teodoru.

- Era un modest născut, povestea papă Săteanu. Îmi trimitea de la Bacău pentru revista "Arta" poezii, apărute apoi în volumul "Plumb", pe cărți poștale. Mai întîi desena cu creion subțire un peisaj și deasupra scria cu cerneală, cu o slovă măruntă și ordonată, poezia. Era ceva impresionant de copilăros.

În fine, Ionel Teodoreanu și-l amintea de la o șezătoare literară, de la Piatra Neamț:

- Nu știu cum o fi reușit conu' Mihai Sadoveanu să-l convingă pe Bacovia, dar a fost cu noi la șezătoarea literară a Asociației scriitorilor, ba încă la sosirea noastră în Piatra Neamț l-am găsit acolo. Ne aștepta împreună cu Cezar Petrescu și Ion Marin Sadoveanu. Îl vedeam pentru prima dată. Totul în înfățișarea și comportarea lui exprima lipsa de voință. Pe lîngă Cezar părea un copil venit cu părinții la circ, uimit de tot ce vedea. L-am studiat profesional, ca de la avocat la avocat, și m-am întrebat cum Dumnezeu a putut ajunge Bacovia la această meserie care cere taman ceea ce el nu părea să aibă. Avocatul se naște, nu capătă instinctul luptei judiciare. Pledoaria nu se recită ca o poezie învățată acasă. Dezbaterea orală are un inedit imprevizibil care schimbă fizionomia, iar uneori chiar structura procesului. Pledoaria se naște în instanță, în ritmul dezbaterii, presimțită poate, nepremeditată, ca un ultim și just corolar defensiv. Îmi mijeam ochii privind profilul lui Bacovia, tăcînd ca în vis, absent la zarva din jur și nu mi-l puteam închipui luptînd la tribunal, interogînd martori timorați, scoțîndu-i din capcanele viclene ale adversarilor, intuindu-le rapid psihologia și adaptîndu-se la situații.

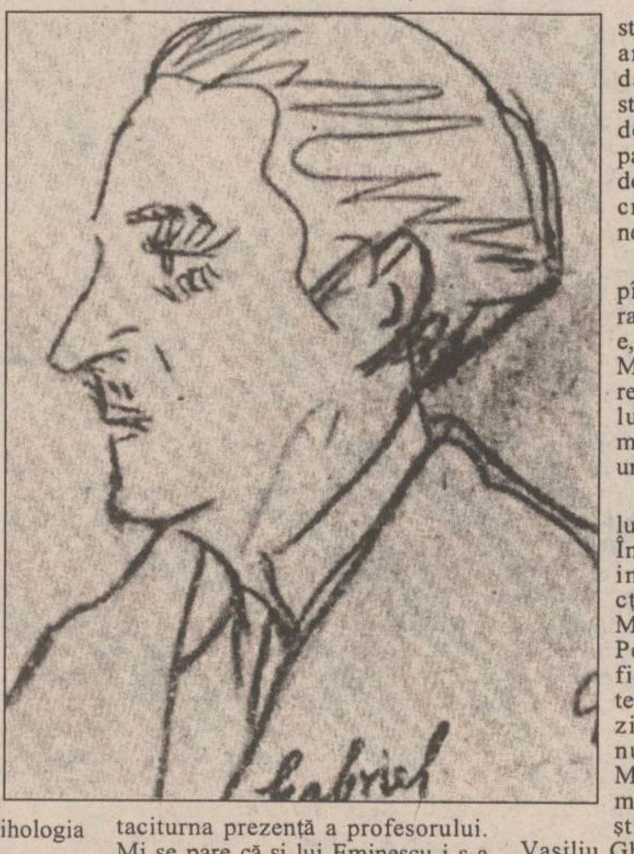

Pledoaria se susține cu forță combativă, încredere în cauza pledată, fără să denunțe un orgoliu fanfaron apt de a indispune, ci să dea impresia că apărătorul nu este un orator cu simbrie, ci onestul campion al unui punct de vedere. Iar Bacovia avocatul cred că s-ar fi îngrozit numai să pășească în zarafia justiției, dacă și la niște ore de suplinire a trebuit să renunțe fiindcă elevele erau prea gălăgioase față de taciturna prezență a profesorului. Mi se pare că și lui Eminescu i s-a întîmplat ca la o oră de germană elevii să-i plece pe geam. Ocupat cu șlefuirea unor stihuri, profesorul nici n-a observat tăcerea sălii goale. Cînd a sunat, și-a luat ciorna, a salutat prezumptivii elevi și a ieșit repetînd stanțele, fericit că rămîne doar cu ele. La fel, Bacovia rămînea tot timpul închis în poezia lui, izolat ca după un geam pîcleșit. Chiar cînd a citit la șezătoare, deși era după Topîrceanu, care știa să scoată efecte orale, deși spunea versurile stîngaci, a transmis sălii o anume stare tensională datorită prezenței lui stranii. După ce a terminat de șoptit cuvintele, sala parcă repeta. "Am fost atît de singur și am rămas/ În creierul meu plînge un nemilos taifas".

Poate că și lui Topîrceanu atunci i-au picurat cuvintele parodiei "A. e, i, o, u, ă/ Dacă continuă/ Mă sinucid". Noi, cei care-l însoțeam, ne-am privit lung. Ne pătrunsese o muzică ciudată. Bacovia e un vrăjitor fără s-o știe.

Ne aflam prin toamna lui 1946 sau cam așa ceva. În orice caz, în perioada inflației. Bacovia funcționa ca bibliotecar la Ministerul Minelor și Petrolului. Mai bine zis figura, deoarece ministerul nici nu avea propriu-zis bibliotecă. Fusese numit la stăruința lui Mihai Ralea, iar cei de la mine și petrol nu prea știau cine e colegul lor, Vasiliu Gheorghe, după cum nici poetul nu prea știa ce are de făcut. De altfel, era mereu bolnav și nici nu avea un birou în care să poată fi găsit. Era la dispoziția secretarului general. Iar acesta îl pusese la dispoziția... agitației vizuale. Drept care l-am descoperit pînă la urmă într-o cameră cu pancarte și lozinci. Stătea ca într-o sală de așteptare. Citea o carte ținută pe genunchi, un volum de poezii, cu scoarțe triste. Era mi se pare Rainer Maria Rilke. Haine tocite de funcționar modest, prea largi pentru cît rămăsese din Bacovia. Își mișca buzele după rostirea mintală a cuvintelor. Omul acesta care fusese bătrîn încă din tinerețe nu se schimbase prea mult.

- Primesc de la Casa scriitorilor cincizeci de mii pe lună și am leafă aici o sută treizeci de mii, o avere, a rostit el, schițînd un fel de zîmbet.

- Vă ajung, domnule Bacovia?

- Niciodată n-am avut atîția bani. Și a făcut cu mîna un gest de îndestulare, după care s-a răsucit pe scaun ca și cum ar fi ascuns cartea pe care o citea.

- Îl cunoașteți? m-a întrebat o funcționară în timp ce plecam.

- Puțin. Mai mult din operă.

- Din ce?

- Din cărțile lui. E poet.

- O fi, dar nu știe să scrie frumos. Face niște litere, mamă-mamă, mai ales pe pînză după șabloane.

Am ieșit pe Calea Victoriei. Avea dreptate "tovarășa de la agitație", avea dreptate și Bacovia că i-a pus norocul mîna în cap și se descurcă grozav cu cei 180.000 lei pe lună. Doar un ziar nu costă decît 300 lei!

"O, dormi, dar voi urca spre soare
În zbor sublim de-aeroplan...
Cu vise dulci, burghez tiran,
E aurora-ngrozitoare...." ■

VIAȚĂ DE TELECRONICAR

Chiflă și circ...

Bogdan ULMU

S-au certat parlamentarii noștri precum la ușa cortului într-o seară, pe tema amendamentului cu numărul 1201. ■ Degeaba explica Patriciu că acest număr ajută și românii de dincolo: Păunescu se gîndea doar la ungurii de-aici. Istenem! ■ "Cum poate un actor să evite minciuna și artificiul? Prin singura sa armă: INTUITIA!" - a spus Andrei Șerban, în atît de interesantul film pe care l-a făcut Florin Mihăilescu despre ***workshopul*** de la Arad ■ În fine, s-a dat pe post și această peliculă care, oricum, poate aduce mai multă valută televiziunii, decît cine știe ce flecușteț cotidian ■ Marți dimineata s-a arătat cum a fost omagiat Eminescu la Oradea. Acolo, un om de bine a spus memorabilele cuvinte "Eminescu n-a murit: DIMPOTRIVĂ!". Acest delicios cuvînt, DIMPOTRIVĂ, desigur, face toți banii... ■ Multora li s-a părut deplasat gestul lui Jirinovski (cînd i-a aruncat partenerului de dispută politică mai întîi conținutul recipientului, apoi și paharul). Ei bine, eu îi iau apărarea ultra-naționalistului: 1) ăla de ce l-a provocat?; 2) nu scria în Playboy că-i sifilitic? Un sifilitic are dreptul la ieșiri sifilitice! ■ Și-apoi, noi n-avem dreptul să rîdem de ai lor, cîtă vreme îi mai avem pe-ai noștri... ■ Au fost dați în urmărire cei doi chinezi asasini. Dar unul din ei încă nu-i prins: cum seamănă între ei, nici nu-i ușor! ■ Măcar să le fi făcut operații estetice ăstora, la intrarea în țară! Că altfel trecem pe lîngă ei și nu-i băgăm în seamă! ■ Și-apoi, doar se știe că-s asasini-mafioți: eu le-aș da chipuri celebre (unul să semene cu Hitler, altul cu Stalin, ultimul cu Lenin) și-așa îți sar în ochi, spurcații! Ptiu! ■ A murit și Cioran: ultimul, poate, dintre cei care trăiau dincolo, făcînd bine țării de-aici. Se duc românii noștri mari și nu știm dacă mai are cine să-i înlocuiască... ■ Minunat filmulețul despre Cehov dat pe Europa Nova! O sărbătoare a sufletelor celor care-l iubesc pe Anton Pavlovici! Inspirată programare! ■ Un alt dement, din secta AUM, șantajează cu bombe, cerînd libertatea Guru-lui său. Băi frate, o nație atît de inteligentă și bine dotată, nu poate scăpa de sifiliticii ăștia stresanți?! Hai, de la ruși n-avem pretenții, că-s necivilizați, da' Japonia, știam că era fruntea lumii în cazuri d'astea! ■ Om fi noi toți în Anul Internațional al Toleranței, dar ce-i intolerabil, musai să fie stîrpit! ■ La emisiunea pentru buhe și vîrcolaci numită ***Gong***! (deși, la unu noaptea, nu-i bine să bați gongul că trezești oamenii muncii!), o tînără regizoare este întrebată cum de merge "contra valului" și nu vizualizează, mizînd pe actori; ei bine, ce să răspundă, biata debutantă: lucrînd cu doi interpreți trecuți de 70 de ani, într-o piesă pe care ei și-o doresc de mult, și-ntr-un teatru de București, cînd să mai apuce și biata fătucă să vizualizeze?! ■ Atîta-i trebuia, să vrea să se impună ca regizoare!... ■ Miercuri seara un excelent serial despre importanța televiziunii; printre altele, s-a spus acolo, pe bună dreptate, că Odiosul a căzut și deoarece nu a înțeles că această instituție e vitală! ■ Așa e: uite, domnul Iliescu nu cade fiindcă a dat poporului multe programe tv, lungi și variate. D'asta părerea mea e că actualul președinte e, oricum, mai bun decît cel împușcat... ■ În această emisiune ne-a crescut inima văzîndu-l pe fostul actor Ion Marinescu recitînd, cu gura plină de ce mînca, o poezie despre Ceaușescu. Cinste lui! ■ Azi numai Tudorică Gheorghe a încercat să spună, cu cobza, cît de singur e președintele, da' au scos chestia de pe post, că jena abonamentele tv... ■ Bine-venit taifasul lui Grigore Ilisei cu I.P.S. Mitropolitul Daniel; e un om deștept și cu mult umor! (am avut și eu onoarea să stau la masă cu dînsul, și am constatat că nu-ndrăznesc să deschid gura) ■ Duminică la prînz, tot pe TV Iași, o femeie sinceră a mărturisit că dacă nu s-ar fi priceput la pescuit, bărbatul ei n-o lua de nevastă! Ăla bărbat! Știe ce vrea! ■ ***Maddie & David*** au umor, tandrețe și un sentimentalism suportabil; chiar... terapeutic! ■ Iarăși accident de aviație?! Of... ■ Horia Brenciu (și Crișan) s-a îngrășat cu maximum 10 kg! Nu-l mai primiți la șușanele prin județe, măi fraților, că-și schimbă meseria în doi ani! ■ Un prezentator trebuie să aibă suplețe și la propriu... ■ Florin Piersic, veșnic invitat la ***Ceaiul de la ora 5***, la emisiunile umoristice, la Președinția României, la ***Night-Club***, la TV Cluj, iată că, mai nou, nu scapă nici reclamele la bere! ■ O fi în criză de bani! ■ Și-apoi, ca pensionar, trebuie să-ți umpli timpul cu ceva, nu? ■ Temerar făcute ***Vitraliile*** de duminică seara (cu Ioanid Romanescu): n-am văzut, de mult, o artă a ***gros-planului*** (atît de bine exploatat...) ■ Un medalion Emil Botta, în care marele poet & actor a recitat des, ne-a redemonstrat că sînt și oameni, în lumea noastră, ***chiar*** de neînlocuit! Dacă altul ar vrea să-l copieze, ar fi luat cu Salvarea... ■ Închei cu acest sentiment tonifiant de a-l fi putut revedea.

UNGHIUL DE TRAGERE

Mitică și "România profundă"

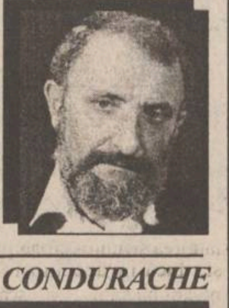

Val CONDURACHE

Despre evenimentele din 13-15 iunie 1990 am mai scris în cîteva rînduri. Mă aflam la București cînd ele s-au produs și am adunat imagini și impresii cu care aș putea umple o carte. Nici o secvență nu s-a voalat, nu s-a șters. N-am căutat-o cu lumînarea, dar întîmplatrea a făcut să mă aflu și în 13, chiar de dimineață, și în 14, și în 15 iunie la cîțiva pași de miezul evenimentelor. În 13 am văzut camioanele arzînd, coloana de manifestanți îndreptîndu-se către sediul Poliției Capitalei și al Securității, oameni aruncînd cu pietre smulse din pavaj și cu sticle incendiare. Nu e greu să faci scenarii: e destul să infiltrezi într-o mulțime surescitată zece diversioniști. Dacă cei zece aruncă pietre ori sticle incendiare, e sigur că și cele patru mii vor smulge pietre din asfalt. Dacă mai există și o casetă pe care s-a înregistrat, ca din întîmplare, o conversație purtată între șeful Poliției Capitalei și ministrul de Interne, în care se vorbește de diversiune, scenariul începe să devină plauzibil. Cînd peste toate, minerii nu vin să apere fragila noastră democrație de anarhia "golanilor" din Piața Universității, ci sînt conduși fără greșeală spre sediile partidelor de opoziție, spre redacțiile revistelor, ziarelor și editurilor conduse de opozanți, sedii pe care le devastează, e și mai greu să ne închipuim o revoltă spontană. Nu sînt minerii conștiința națională. Mai aproape de București erau bucureștenii și cu toate că mulți dintre ei i-au aplaudat pe mineri nu s-a găsit nici unul să pună mîna pe rangă. Reacția populară nu a venit din popor, ci de la o categorie profesională puternic infiltrată cu securiști după revolta din 1977 și chemată să mai facă ordine în ianuarie 1990.

Evocarea evenimentelor de atunci mă interesează mai puțin. Motivul pentru care scriu acest articol nu e legat de o comemorare pe care opoziția vrea să o transforme în capital electoral, reeditînd greșeala din 1992, și pe care puterea de-abia acum o poate deturna agresiv în folosul propriu, fără să mai stîrnească protestele opiniei publice internaționale. Altul este motivul: din 1990 și pînă acum m-am simțit solidar cu dl Andrei Pleșu, în aproape toate intervențiile publice pe care le-a avut. În legătură cu evenimentele din 13-15 iunie 1990, dl Pleșu are o viziune personală, cu totul diferită de a mea, pe care încerc să mi-o explic. Domnia sa crede într-o Românie profundă, alta decît aceea a spiritelor mari pe care le-a produs. Mineriada din iunie și, mai ales, reacția majoritarilor la venirea minerilor la București - de încurajare a terorii - nu ar fi decît produsul unui "spasm al României profunde". Un soi de bun simț citadin ar fi sancționat blocarea unei artere vitale de circulație (în Piața Universității). Nevoia de "așezare", de stabilitate și liniște s-a simțit agresată de o manifestație care nu s-a lăsat îngenunchiată nici măcar de rezultatul primelor alegeri libere. Astfel motivată, reacția bucureștenilor pare chiar îndreptățită: Mitică, românul balcanic generic, e în exercițiul funcțiunii naționale cînd aplaudă de pe margine teroarea.

Eu am o imagine diferită despre acest Mitică, altfel fabricat în laboratoarele totalitarismului decît în eprubetele lui Caragiale. Majoritarul Mitică, pînă și acela care este profund convins că și noi avem nevoie "de-o dictatură ca-n Rusia", nu visează la acea dictatură. Ideea că el, Mitică, nu ar mai fi lăsat să viseze la o dictatură îl lecuiește de nostalgii. Se mulțumește cu democrația și cu toate păcatele ei. Eterna victimă a istoriei, bietul Mitică devine domn peste noapte, dacă i se cere să fie domn. Dar cînd Mitică nu știe sigur ce e - domn sau tovarăș -, nu are habar ce-l așteaptă (va fi domn sau tovarăș?), cînd televiziunea îl îndeamnă să fie mai degrabă tovarăș, ce poți să-i ceri? Cînd îl îmbibi cu aceeași frică în care a trăit patruzeci de ani, cînd vede cu ochii lui ce pățesc opozanții (și sînt niște nume cunoscute în Europa, nu un nimeni, un Mitică, măturat de istorie), cum să nu aplaude Mitică, de pe marginea străzii, venirea minerilor!

Articolul d-lui Andrei Pleșu este, după mine, reflexul unei vinovății disimulate (a fost, după mineriadă, membru al guvernului Roman) și se încheie cu o mărturisire plină de tensiuni: "Noi, cei de la Dilema, gîndim, nu muncim pe tărîm ideologic, gîndim, nu activăm electoral, gîndim, nu distribuim anateme și indulgențe". Noi gîndim, noi nu muncim, zice, de fapt, dl Andrei Pleșu, întorcînd pe dos "lozinca nefericită a primăverii lui '90". Atunci însă, s-a strigat și "Moarte intelectualilor". Dacă România profundă strigă așa, fie și într-un spasm, ce căutăm noi aici și pentru cine apare Dilema? ■

BOBUL DE GRÎU

Pendulînd între spînzurătoare și Răstignire

Ștefan PAVEL

> *MOTO: "De ce căutați pe Cel viu între cei morți ? Nu este aici, ci s-a sculat..."*
> **(Luca 24:5,6)**

În noaptea dinspre Vinerea Răstignirii, Mîntuitorul a fost vîndut de către ucenicul Iuda și de chiar Numele Său mîntuitor s-a lepădat tocmai aprigul Apostol Petru.

Pînă la urmă, Iuda s-a căit singur, dar nu și-a mai cerut iertare de la Stăpînul său. Nemaiavînd nădejde în iertarea Domnului, el s-a spînzurat și, abia prin această ultimă faptă necugetată, fostul ucenic și-a pierdut sufletul pentru veșnicie.

Petru, s-a lepădat de Hristos, temîndu-se de soldații romani; dar a avut vreme nu numai să se căiască ci și să ceară iertare. Iar Domnul său, după o întreită întrebare de după Înviere i-a spus : "Simone, paște oile Mele !", confirmîndu-i astfel lui Simon Petru - pentru marea pocăință și iubire de care dăduse dovadă apostolul - că a fost nu numai iertat dar și iubit în continuare, cu dumnezeiască dragoste de către Stăpînul său și al nostru.

Noi toți, cei ce doar ne spunem "creștini", în slaba noastră credință și nădejde, pendulăm între aceste două posibilități extreme : ***Iuda și Petru. Iuda s-a spînzurat din deznădejde; iar Petru, peste ani, a fost răstignit pentru neclintita sa credință în domnul Hristos. Așadar, ca ucenici ai Domnului, noi toți pendulăm între spînzurătoare și Răstignire...***

Radio Nord-Est (72.44 FM) vă prezintă

ASTĂZI,
miercuri, 28 iunie, de la ora 22.00,
cea de a LVI-a ediție a emisiunii
LA ÎNCEPUT A FOST CUVÎNTUL

Din sumar:
• Viața Sfinților Apostoli Petru și Pavel • Apostolatul în trecut și astăzi • Despre post, despre păcat și despre martiri • Știri din viața cultelor și file de dicționar.

Invitat:
pr. lect. univ. Gheorghe PETRARU

Realizatori :
I. CÂMPANU, C. HARAS, Ghe. MĂRIUȚA, D. NEGRU, C-tin PRODAN, S.SOFRONIE, C. VIERU și C. ZAHARIOAIA.

La telefonul 142446, sînt așteptate cu interes nu doar opiniile, ci și propunerile dumneavoastră concrete de colaborare

Prin greșelile și păcatele noastre, toți sîntem niște trădători ca Iuda ce pot deveni însă, prin pocăință și fierbinte iubire, niște apostoli de neclintit, niște pietre vorbitoare de Dumnezeu, precum acel Petru al cărui nume înseamnă chiar piatră. Prin credință adevărată, nădejde și iubire creștină toți, pînă la urmă, putem deveni scuturi de stîncă și stîlpi vrednici ai Bisericii lui Hristos. Putem deveni ... Putem..., dar ***cîți dintre noi însă doresc oare cu adevărat să ducă în lume, pe umerii lor, Biserica ce am primit-o moștenire ?...***

În amintirea zilei Învierii Domnului, toți creștinii serbează Duminica, ziua a opta a săptămînii sau ziua cea dintîi a noii lumi mîntuite de Hristos, Sfînta Liturghie a zilei de Duminică fiind tocmai o rememorare a Cinei de Taină, la care Domnul Iisus a instituit Taina Sfintei Euharistii, a împărtășirii din Trupul și Sîngele Său. Pîinea și vinul oferite de către Hristos ucenicilor au devenit de atunci taină de împărtășire și de unire a tuturor oamenilor într-un singur trup viu al umanității înviate întru Hristos.

În Joia Mare, de dinaintea Răstignirii, rupînd pîinea și dîndu-le vinul, Iisus le-a spus Apostolilor dar, în același timp, și tuturor creștinilor ce aveau să vină : ***"Eu sînt pîinea vieții care s-a pogorît din cer... Doar cel ce mănîncă Trupul Meu și bea Sîngele Meu are viață veșnică... Pentru că doar astfel, acela rămîne întru Mine, și Eu rămîn întru el..."***

La Sfînta noastră Liturghie, prin rugăciunile preoților și datorită lucrării Duhului Sfînt pogorît în altarul bisericii, Împărtășania noastră este chiar Trupul și Sîngele Domnului Iisus pe care El însuși ni le-a lăsat prin Apostolii și episcopii și preoții ce i-au urmat, tocmai ca să ne întărească și să ne ajute în lupta noastră cu propriile păcate; să ne ajute să biruim. Să ne ajute să ne biruim. Să înfrîngem definitiv în noi înșine pe omul cel vechi și să-l lăsăm slobod, cu sufletul curățit, pe omul cel nou care, astfel, în fine, își va putea găsi libertatea, țîșnind din noi ca dintr-un mormînt deschis chiar de către îngerii învierii...

Dacă ne este voia, în fiecare dintre noi se poate produce oricînd o înviere, o răstignire și o pătimire. ***Noi înșine putem fi mormînt pentru omul cel vechi și templu pentru omul cel nou***, născut la viața cea adevărată, viața veșnică adusă nouă tuturor o dată pentru totdeauna, de către însuși Fiul lui Dumnezeu Cel făcut om.

Iisus Hristos mai întîi s-a făcut om, apoi a pătimit pentru păcatele altora, apoi s-a răstignit, apoi a murit și, abia în sfîrșit, a înviat.

Uneori cred că noi, pămîntenii cei din pămînt, trebuie neapărat să parcurgem un fel de drum invers.

Mai întîi trebuie să ... înviem, să deschidem ochii, să-L descoperim pe Dumnezeu. Apoi, cu puterea ce ni se va da după această descoperire, va trebui să murim; să omorîm în noi omul cel vechi alcătuit din păcatele cele vechi. Abia după aceea va începe pătimirea fiecăruia. Va trebui să ne luptăm, căci vom fi hărțuiți continuu de către vechile noastre patimi care ne vor înjosi, ne vor umili în ochii celor din jur, doar-doar vor reuși să ne cucerească din nou...

Și dacă vom trece și peste această ultimă încercare, abia atunci, doar atunci, ne vom putea naște în sfîrșit, ca oameni adevărați ai Lui Dumnezeu Cel adevărat.

Hristos, pentru noi, a deschis o cale de la Cer la Pămînt ; El s-a făcut om, a luptat, a pătimit, s-a răstignit, a murit iar apoi a înviat. Noi, dacă vrem să-L urmăm, de la Pămînt către Cer, va trebui se pare să parcurgem drumul în sens invers.

Putem învia în Hristos chiar și astăzi; asta e un fleac, pentru că, cine nu a auzit în lumea largă, de Fiul Lui Dumnezeu, cel venit să mîntuiască lumea...

Putem învia în Hristos chiar și astăzi, dar cine știe cînd vom putea deveni, în sfîrșit, oameni adevărați, oameni iubitori ai lui Dumnezeu cel iubitor? Și, în fine, cine știe cînd va putea ajunge fiecare dintre noi, nu doar om care să iubească ci însăși iubire care "să omenească" ?... ■

(Acest text a fost difuzat la Radio "Nord-Est", în cadrul emisiunii "La început a fost Cuvîntul", emisiune ce poate fi ascultată în fiecare miercuri de la ora 22.00 .)

BOMBA DE CAUCIUC

Așadar, a trecut euforia ieșenilor generată de miraculoasa intrare a echipei de fotbal *Politehnica-Lynx Iași* în divizia națională de futbol. Într-adevăr, nu putem numi altfel decît miracol seria de evenimente care a dus, odată cu ratarea ultimului penalty de către un craiovean, în meciul de baraj de la Brașov de duminică, la promovarea echipei ieșene. Acuma trebuie să ne liniștim și să judecăm la rece. Emoția provocată de înviereа sufletului de microbist al ieșenilor a dus la enunțarea unor patetisme de toată frumusețea. S-a vorbit despre *"echipa tuturor ieșenilor"*, despre necesitatea ca toți patronii și întreprinderile de stat să sponsorizeze echipa, eventual fiecare ieșean să ofere cîteva mii de lei pe lună, pentru a putea oferi jucătorilor prime comparabile cu cele dăruite de echipele puternice. Așa ceva, stimați cetitori, nu se va întîmpla niciodată. Nimeni nu este atît de generos încît să ofere, lunar, o sumă, oricît de mică ar fi, pentru echipa de fotbal favorită. Pentru că fotbalul, oriunde în lumea asta, e în primul rînd o afacere, la care contribuie în mare măsură și pasiunea pentru acest popular joc cu mingiuța. Cine investește într-o echipă se așteaptă ca, la un moment dat, să-și recupereze investiția, adică să formeze jucători de valoare, pe care să-i *"vîndă"* unor cluburi puternice (fără a păgubi echipa în viitorul campionat), eventual din străinătate, pe milioane de dolari.

Să nu ne amețim cu gîndul că se investește în fotbal așa, din pasiune de microbist. Asta e o afacere în care se bagă bani mulți, din care se pot scoate și mai mulți. A crede că, o dată cu intrarea în divizia națională, *Clubul Polynx* va fi bombardat cu donații și sponsorizări ale ieșenilor este o speranță deșartă. Nici microbiștii înfocați nu vor fi dispuși să plătească vreun *"impozit benevol pe fotbal"*, dintr-un motiv simplu: populația trăiește cu chiu cu vai de la o lună la alta, oamenii abia își pot asigura banii de mîncare și nu-și pot permite să renunțe la nici un leuț. Dacă ar fi fost măcar o lege a sponsorizării gîndită cinstit, mai era o șansă, dar așa, cum arată actuala reglemantare în domeniu, a sponsoriza e totuna cu a face pomană. Fotbalul este și trebuie să rămînă o afacere și la Iasi, de aceea stăm și ne întrebăm: cine va fi sponsorul care să le poată ține piept lui *Copos-Samsung* (acționar majoritar la Rapid), multimiliardarului *George Păunescu* (Universitatea Craiova), sau polimiliardarului *Viorel Cataramă* (Sportul Studențesc)? În zona de est a țării, cel mai prosper om de afaceri este abia la unghia mică de la chiciorul adevăraților bogătani ai țării. (Iar intrăm în subjectul drag domnului Solcanu, cu *"regionalizarea"* săracilor de cei bogați, grație politicii înțelepte a *Partidului*, dar asta se numește o altă discuție.) Nici soluția susținerii echipei de către o întreprindere de stat ieșeană nu ține, pentru că toate au problemele lor financiare, atîta le-ar mai trebui, să țină o echipă de fotbal în timp ce ar da afară angajații, ca să dea motiv de grevă generală cu jos directorul. Autoritățile locale, alese și numite, mai flutură o soluție, numită *SC "IAȘUL XXI"*, un fel de două feluri, cu personalitate juridică, gîndită pentru încurajarea sportului ieșean, a fotbalului în special. Pentru susținerea sportului local, Iașul XXI (probabil al douăzeci și unulea, sau valabil pentru mileniul următor) a primit în folosință ștrandul, bazarul și alte obiective economice de același calibru. Dacă cineva crede că încasările de la ștrand (poate se gîndesc să bage și apă, vorba bancului) și de la bazar vor putea compensa banii miliardarilor Copos, Păunescu, Cataramă, pe care-i vor pompa la echipele lor, apoi mai bine ar trebui să mergem la culcare încă de acuma, măcar bucureștenii să creadă că sîntem niște visători incurabili. ***Concluzia: trebuie găsit un susținător putenic, dacă vrem cu adevărat ca Polynxul să reziste în fața echipelor barosanilor de la București.***

LIZUCA și PATROCLE
care merg la ștrand,
pentru susținerea
sportului ieșean

DIN TELEFOANELE, SCRISORILE ȘI AUDIENȚELE ZILEI

Rubricile "Din scrisorile, telefoanele și audiențele zilei" și "Ultimul vagon poștal" au menirea de a asigura un dialog direct între cititori și reprezentanții principalelor instituții publice. În cadrul acestor rubrici cititorii își pot exprima opiniile în legătură cu diverse probleme locale și de interes național. Semnatarii scrisorilor sînt rugați să folosească un limbaj decent și să nu aducă acuzații nefondate.

Redactorul de serviciu răspunde apelurilor dvs. la numerele de telefon 271271 și 145610 la orice oră din zi și din noapte.

■ *Opinia unui veteran*

Tudor Orheianu, veteran de război, ne-a trimis o scrisoare în care afirmă gestul neospitalier al conducerilor Bibliotecii Centrale Universitare și Universității „Al. I. Cuza", de a nu permite vizitarea acestor instituții de către M.S. Regina Ana, l-a indignat atît pe dînsul, cît și pe numeroși ieșeni care însoțeau distinsa vizitatoare. „Obligația lor morală de buni români și oameni primitori nu și-au îndeplinit-o datorită educației bolșevice și îndoctrinării moscovite. Să știe dumnealor că în istoria românilor monarhia a contribuit din plin la cîștigarea independenței, la Marea Unire din 1918, la făurirea statului român modern și, dacă în decembrie 1989 ne-am bucurat că am scăpat de comunism, vedem că au rămas, din păcate, mulți comuniști în sferele puterii, așa cum demonstrează acest gest rușinos", își încheie scrisoarea veteranul Tudor Orheianu.

■ *Acordul locatarilor pentru modificări*

În numele unui grup de locatari din blocul 914 de pe strada Carpați 18, din cartierul Nicolina II, Marcel Apăscăloaie ne-a adus la redacție o sesizare semnată de încă 10 colocatari. Aceștia întreabă dacă este legal ca un cetățean să efectueze modificări la parterul blocului fără a avea acordul tuturor colocatarilor de pe scară, care sînt, în majoritate, proprietari ai apartamentelor (din 37 familii, doar 3 nu au cumpărat apartamentele). Spațiul pe care dorește să-l modifice este de folosință comună, prin urmare este plătit de toți locatarii.

Arhitectul Ioan Oancea, de la serviciul de sistematizare și urbanism, ne precizează că, în asemenea situații, este necesar să se obțină acordul tuturor locatarilor și a cerut ca situația să fie adusă la cunoștința Primăriei, cu toate datele necesare, pentru a fi identificate persoanele. Așa că îl sfătuim pe Marcel Apăscăloaie să se prezinte la arhitectul Ioan Oancea, de la Primărie.

■ *Criterii de apreciere*

Am fost întrebați de cititoarea T.S., care a urmat un curs de contabilitate în cadrul întreprinderii unde lucrează, care este motivul pentru care nu este recunoscută valabilitatea acestor cursuri, așa cum se întîmplă în cazul acelor cursanti care au absolvit astfel de cursuri organizate de Camera de Comerț? Nu cunoaștem criteriile de apreciere ale factorilor de răspundere din întreprinderi, dar poate vom primi de la ei un răspuns concludent.

■ *Reparații la instalațiile de apă*

Rodica Alexandru, din strada Izvor 11, bloc 632, sc. A, et. 4, ap. 16, ne trimite o scrisoare, cerîndu-ne să ne interesăm unde trebuie să se adreseze pentru efectuarea unei reparații la coloana de apă rece din tronsonul respectiv, pe linia băilor. Ne relatează că pe conductă nu curge un debit normal, la parter și etajul 1 abia țîrîie un firicel, iar etajele 2-4 nu au apă rece deloc. Problema aceasta trebuie adusă la cunoștința administratorului asociației de locatari, care va face demersurile necesare pentru întocmirea unui deviz estimativ de lucrări. Fiind vorba de instalații interioare, costul lucrărilor va trebui suportat integral de către locatari. Aceste lămuriri le-am primit de la inginerul Moroșan de la Regia de Termoficare, căruia ne-am adresat telefonic, iar cititoarea noastră poate cere detalii suplimentare luînd legătura direct cu R.A.T.

■ *Șanțuri-capcană*

Cornel Matei anunță că pe Splaiul Bahlui (malul drept), la circa 60 m după ce treci de Fabrica de bere, strada este străbătută de un șanț transversal care a fost săpat pentru o reparație la rețeaua de canalizare și a fost acoperit neglijent. În prezent, pămîntul s-a tasat și mașinile care circulă prin zonă își rup suspensiile și arcurile la trecerea peste acest șanț. Există în Iași încă multe astfel de șanțuri, apărute în urma intervențiilor fie la conductele de apă, fie pentru instalarea de gaze, iar îmbrăcămintea de rezistență (asfalt sau beton) nu a mai fost refăcută. Au devenit adevărate capcane pentru autovehicule, iar regiile de specialitate nu se îngrijesc să le refacă. De ce oare?

Constantin IURAȘCU,
Teo POPESCU

ULTIMUL VAGON POȘTAL

Scrisoare deschisă către președintele Ion Iliescu, parlamentari și guvernanți

În speranța instaurării dreptății democratice, Asociația Expropriaților și Demolaților din Iași, legal constituită în septembrie 1991, a intervenit prin 9 (nouă) memorii, propuneri legislative și amendamente la Legea 18/1991, la Președinție, Parlament și Guvern, dar necazurilor noastre nu li s-a acordat nici o atenție. După ce Legea 18/1991 (art. 35) face o discriminare crasă între foștii proprietari expropriați și ale căror clădiri de locuit au fost demolate, în sensul că primesc terenurile înapoi numai proprietarii pe ale căror terenuri nu s-au făcut lucrări urbanistice, acum asistăm cu stupoare la punerea în posesie a unor persoane care nu au avut nici un petec de pămînt în municipiul Iași sau extravilanul apropiat - (agronomi, persoane cu relații, veterani etc.).

De ce aceste nedreptăți? Cei pe ale căror terenuri s-au făcut amenajări, pierd dreptul la proprietate, drept prevăzut de Constituție și de Declarația Universală a Drepturilor Omului? Ce faceți, domnilor parlamentari și guvernanți, cu nevoile poporului? De ce nu vă preocupă aceste necazuri, pentru a evita convulsiile sociale. Este bine să știți, domnilor parlamentari și domnilor guvernanți, că aceste terenuri care se împart în stînga și dreapta nu sînt ale primăriei, ci de drept ele aparțin foștilor proprietari expropriați și care trebuie să le primească în compensație.

Considerăm, domnule Președinte, domnilor parlamentari și domnilor guvernanți, că a venit totuși timpul să se scoată din praful sertarelor sau dulapurilor (dacă nu au ajuns la coș) memoriile și propunerile făcute de Asociația noastră, pentru a se face dreptate și foștilor proprietari care au fost expropriați și ale căror clădiri de locuit au fost demolate.

Este timpul să înceteze această demagogie democratică, care a generat corupția din țara noastră.

Comitetul de conducere al
Asociației Expropriaților și
Demolaților Iași

CARNETUL ZILEI

VREMEA

8° - 25° C

■ Vremea se menține în general instabilă. Cerul va fi variabil, mai mult noros, și pe arii relativ întinse se vor semnala averse de ploaie însoțite de descărcări electrice, mai ales după-amiaza și în primele ore ale nopții. Vîntul va sufla la moderat, din sector nordic. Temperatura aerului va înregistra valori minime cuprinse între 8° - 15° C, iar maxime între 19° - 25° C. **(Mihaela GÎRȚU - Centrul de Prevedere a Vremii - Bacău)**

CALENDARUL CREȘTIN-ORTODOX

✝ **Aducerea moaștelor sf. mc. Chir și Ioan**

FARMACII DE GARDĂ

Farmacia nr. 2, Piața Unirii (tel. 116029).

SPITALE DE GARDĂ

Spitalul "Spiridon" (tel. 142730): Clinica I Medicală, Clinica a III-a Chirurgie;

Maternitatea "Cuza Vodă" (tel. 143320).

TELEVIZIUNEA NAȚIONALĂ

TVR 1

7,00 TVM. Telematinal ■ 8,30 La prima oră ■ **9,20 Film serial: Santa Barbara (SUA). Ep. 180 (r)** ■ **10,05 Film serial: Aur și noroi (Spania). Ep. 83 (r)** ■ **10,55 Desene animate: Povestiri despre America** ■ 11,20 Videocaseta muzicală. Microrecital Ileana Sipoteanu ■ **11,40 Ecran de vacanță.** Ciclul de filme cu Bruce Lee și alți maeștri ai artelor marțiale: Regele Boxer (King Boxer, SUA). Cu: Jimmy Manfei, Yasuka, Lua Lan Ying ■ 13,10 1001 audiții ■ 14,00 Actualități ■ 14,10 TVR Iași. Est Meridian ■ 15,05 TVR Cluj-Napoca ■ 16,00 Actualități ■ 16,10 Magazin sportiv ■ 17,00 Festivalul Național Studențesc de muzică rock, Craiova 1995 (selecțiuni) ■ 17,15 Alfa și Omega... pentru morala noastră cea de toate zilelel. Disertație despre egoism ■ 18,00 De la lume adunate... ■ **18,30 Desene animate: Cartea junglei** ■ 19,00 Sensul schimbării. Cum și pe cine alegem? ■ **19,30 Film serial pentru tineret: California visează** (SUA). Ep. 41 ■ 20,00 Actualități. Buletin meteo. Telesport ■ 20,45 Publicitate ■ **20,50 Film serial: Dr. Quinn** (SUA, 1994). Ep. 56 ■ 21,45 Noi frontiere. Emisiune de știință. Bun venit în ciberspațiu! ■ 22,25 Totul despre muzică. Concurs care vă propune o inedită abordare a istoriei muzicii (secțiunea pop-rock) ■ 22,55 Confluențe. „La marginea mării..." ■ 23,25 Actualități ■ 23,45 Întîlnirea de la miezul nopții ■ 0,25 Jazz-Alive Magazin.

TVR 2

7,00 La prima oră ■ 9,20 Ora de muzică. Momente din actualitatea muzicală ■ 10,05 Panoramic european. Secta AUM în Rusia; secetă în Spania; Centre turistice în parcuri; Germania fără turiști; ECU - unitate valutară eurpeană (Deutsche Welle); Celebre reședințe ale lumii: Burghley House, Anglia (NBC Super Channel) ■ 11,00 Documentar Worldnet. Activitatea managerială ■ 11,30 Desene animate: Cartea junglei ■ 12,00 Gong! (r) ■ 12,30 Armonii corale. Concertul corului de cameră „Carmina nova", din Craiova. Dirijor prof. Gheorghe Zamfir ■ 13,00 Documentar. Chiapas în actualitatea mexicană (TV Spaniolă) ■ 13,15 Remember rock ■ 14,00 Actualități ■ 14,10 Ecran de vacanță: Reîntîlnire cu Tip-Top, Mini-Top ■ 15,10 Mozaic. Vitraliile lui Pierre Soulages, de la mănăstirea din Conques (Arte) ■ **16,00 Desene animate** ■ **16,30 Film serial: Și bogații plîng** (Mexic). Ep. 213 ■ 17,00 Zodia Balanței ■ 17,40 Film serial: Aur și noroi (Spania, 1992). Ep. 85 ■ 18,30 Emisiune în limba maghiară. Știri culturale; Film serial: Fiii omului cu inimă de piatră; La o ceașcă de cafea... ■ 20,00 Pleiade - Repere istorice ■ 21,00 TVM. Mesager ■ 21,30 Tradiții. Semne și semnale... Măsurarea timpului în gîndirea populară ■ 22,00 Film serial: Santa Barbara (SUA). Ep. 183 ■ 22,45 Un secol de cinema. Începuturile cinematografiei în România. Invitat Bujor T. Rîpeanu ■ 23,45 Moda pe meridiane. Documentar (NBC Supe Channel) ■ 0,15 Divertisment muzical, cu: Garcia Mantos, Sandro - Giaccobe, Lorenzo Gonzalez, Chiki Perez, Norma Duval și alții (TV Spaniolă)

TELEVIZIUNI LOCALE

TVR IAȘI

Pr. I, 14,10 - 15,05 - Est Meridian magazin: Note, știri și reportaje din Moldova; Estudiantina: O editură studențească sau primul examen în fața vieții - rubrică de Paula Fuioagă; Radiografii economice: Cum să reușești într-o afacere (I) - rubrică de Gabriel Atasiei; Patrimoniu - Biserica Sf. Atanasie - Copou - rubrică de Liviu Tudorache; Rock Life; Videoclipul emisiunii.

EUROPA NOVA

10,00 Deschiderea programului de dimineață ■ 10,05 MATI NOVA - emisiune-magazin ■ 11,00 Lumea la microscop: Bulgaria (I); Marea barieră de corali a Australiei; Europa culturală - Grecii (I) ■ 12,00 Infonova ■ 12,10 Film: „Virusul nebuniei" (r) ■ 13,40 Country music ■ 14,00 Închiderea programului de dimineață ■ 17,00 Deschiderea programului ■ 17,05 Country music ■ 17,30 Intermeridian - Islanda. Redactor Oana Șerban ■ 18,15 Euromusic ■ 18,25 Clubul lui Gogoșneață ■ 18,30 Desene animate ■ 18,55 Publicitate ■ 19,00 Infonova ■ 19,35 Muzică ■ 19,45 Gradul zero - Municipiul Pașcani și infracționalitatea. realizatori: Ninel Berneagă, lt. maj. Ioan Cîmpeanu ■ 20,45 Ars longa - Nemuritorii (II): Cehov (ultima parte). Realizator Anca Untu-Dumitrescu ■ 21,10 Publicitate ■ 21,15 Film: „Toți bărbații Sarei" (prod. Italia; regia Gianpaolo Tescari; cu: Giulio Scarpati, Claudio Bigaglim Antonella Luardi". ■ 22,45 Infonova ■ 23,00 Aici Europa Nova (talk-show). „Universitățile particulare - o alternativă la învățămîntul superior de stat?". Realizatori: Gheorghe Drăgan, Gabriela Scurtu Ilovan

TELE M

6,30 Deschiderea emisiei ■ 7,00 M'Tele'M (magazin matinal de informații, muzică, desene animate, revista presei) ■ 7,30 Observator - emisiune de informații, știri interne și externe, realizată de Antena 1 București ■ **9,00 Meciul de fotbal Electroputere Craiova - FC LYNX** (înregistrare) ■ 10,00 Film serial: „Răzbunarea", ep. 90 (r) ■ 11,00 Film artistic: „Luptătorul din Bronx" (acțiune/r). Regia: G. Collins ■ 12,30 Închiderea emisiei ■ 17,30 Deschiderea emisiei ■ 18,00 Total M Știri ■ 18,20 Publicitate și muzică ■ 18,30 Telemedicina - emisiune realizată de dr. Liliana Păsărin ■ **19,00 Meciul de fotbal Electroputere Craiova - FC LYNX** (înregistrare) (r) ■ 20,00 Desene animate ■ 20,30 Film serial: „Răzbunarea", ep. 91 ■ 21,30 Film artistic: „Meridian" (SF). Regia: Ted Nicolau; cu: Sherilyn Fenn, Hillary Mason. O poveste de dragoste străbate timpul, pentru a se repeta într-o altă lume. Un decor splendid, un castel străjuind această lume de vis și frumusețea celor două tinere, stăpîna castelului și prietena sa, fac din această producție a anului 1992, un film excelent. ■ 23,00 Film artistic: „Drumul spre casă" (dramă). Regia: Terry Ryan; cu: Nicholas, Campbell, Sioned Mair ■ 0,40 Închiderea emisiunii.

TELEVIZIUNI PRIN SATELIT

RTL

6,30 Actualități ■ 6,35 Universul Marvel - Maretul Thor ■ 7,00 Actualități ■ 7,05 Universul Marvel - Spiederwoman ■ 7,30 Actualități ■ 7,35 Luky Luke ■ 8,00 Ora 7 ■ 8,30 Actualități ■ 8,35 Noutăți de la Wimbledon - jurnal sportiv ■ 9,00 Actualități ■ 9,05 SOS California. Lacomul (s) ■ 10,00 O familie grozav de drăguță (s/r) ■ 10,30 Cheers (s/r) ■ 11,00 Bogat și frumos (s), ep. 1232 ■ 11,30 Vremea dorinței (s), ep. 454 ■ 12,00 Prețul e fierbinte ■ 12,30 Duelul familiilor ■ 13,00 Actualități ■ 13,35 Springfield Story (s), ep. 2225 (partea I) ■ 14,00 Turneul de tenis de la Wimbledon. Transmisiune directă de la Londra ■ 19,45 Actualități ■ 20,10 Exploziv Magazin ■ 20,40 Vremuri bune, vremuri rele (s), ep. 764 ■ 21,15 Alarmă la stațiune (f), din seria „Întîlniri cu soarta", Germania, 1993; regia: Josef Rödl, cu: Christoph Moosbrugger, Rainer Goernemann ■ 23,10 Stern TV - magazin cu Günther Jauch ■ 0,15 Show-ul de noapte ■ 1,00 Știri nocturne ■ 1,30 Cheers - Karate Cliff (s) ■ 2,00 500.000 de dolari pentru AI (s) ■ 2,30 SOS California. Drumul succesului (s, partea I) ■ 3,20 Hobby-ul ei este crima. Dorința fatală ■ 4,10 Ilona Christen. Nici cu următorul bărbat nu va fi altfel; talk-show (r) ■ 5,00 Hans Meiser. Puțină gospodărie...; talk-show (r) ■ 6,05 Explosiv magazin (r).

PRO 7

6,10 Arabella Kiesbauer. Mai bine bi decît niciodată. Talkshow (r) ■ 6,55 Taff - Magazin informativ cu Sabine Noethen (r) 7,15 Alf. Vagabondul, SUA 1988 (s.co/r) ■ 7,40 Aventurile lui Tiny Toon (d.a/r) ■ 8,00 Pantera roz. În vizită la desenele animate înrudite cu Paul. Ursul de mare roz (d.a/r) ■ 8,25 Familia Flintstones. Un circ ca de maimuțe (d.a/r) ■ 8,55 Bonanza. Condamnat la moarte, SUA 1960 (s.w) ■ 9,50 Mannix. Trăgătorul de elită, SUA 1975 (s.p/r) ■ 10,50 Roseanne. Mult exagerat, SUA 1993 (s.co/r) ■ 11,20 Crazy Movie. Marele hohot, Anglia 1972 (co/r), regia Harry Booth, cu Reg Varney, Norman Rossington, Sue Lloyd. Pentru a-și plăti datoriile la joc și pentru a scăpa de urmărirea gangsterilor, Kack și Wilfried vor să fure colierul unei vedete de cinema pentru a încasa recompensa... ■ 13,00 Dur, dar drăguț. Ultima săritură, SUA 1979 (s.p) ■ 13,55 Farduri și pistoale. Manie, SUA 1974 (s.p) ■ 14,00 Arabella Kiesbauer. High Heels. Talkshow ■ 16,00 Străzile din San Francisco. Pistolul lui Mike Stone, SUA 1974 (s.p) ■ 17,00 L.A. Law - Avocați, trucuri, procese. Călăul de la Beverly Hills, SUA 1991 (s) ■ 18,00 Aventurile lui Tiny Toon. Trebuie să dispară gunoaiele (d.a) ■ 18,25 Popeye marinarul (d.a) ■ 18,30 Pantera roz. În vizită la desenele animate înrudite cu Paul. Pink Pizza (d.a) ■ 19,00 Familia Flintstones. Fred a fost clonat (d.a) ■ 19,30 Alf. Se cutremură pămîntul, SUA 1989 (s.co) ■ 20,00 Roseanne. Jocul cu focul, SUA 1992 (s.co) ■ 20,30 Taff - Magazin informativ cu Sabine Noethen 20,55 Știri ■ 21,10 Buletin meteorologic ■ 21,15 Un dur și un fragil, SUA 1990 (co), regia Bob Clarck, cu Gene Hackman, Dan Aykrod, Dom De Luise. Mac și prietenul său Elis descoperă, în timp ce cercetau o crimă, că un înalt funcționar de poliție are trecut nazist... ■ 23,10 Dulci păcate. Best of. Cînd intervine și al treilea - dragostea în triunghi, striptis la 50 de ani (jurnalul sexualității cu Matthias Frings) ■ 24,00 Emanuela '77, Franța 1976 (f.a), regia Walerian Borowczyk, cu Sylvia Kristel, Joe Delesandro, Mireille Audilbert. Sigismond se distrează cîteva zile la Oaris în compania frumoasei prostituate Diana, dar revine la „sentimente mai bune" primind o scrisoare de la nevastă...

TELECABLE

9,00 Deschiderea emisiunii ■ 9,10 Desene animate ■ 9,30 Film: „Hot Shots II" (comedie) ■ 10,55 Maraton pentru cei mici ■ 12,20 Desene animate ■ 13,05 Film: „Toți cățeii ajung în Rai" (desene animate) ■ 14,25 Desene animate ■ 15,00 Film: „48 de ore" (comedie) ■ 16,30 Film: „Răfuiala" (acțiune) ■ 18,00 Film: „Rambo I" (acțiune) ■ 19,30 Film: „Rambo II" (acțiune) ■ 21,00 Film: „Intenția de a ucide" (acțiune) ■ 22,30 Film: „ Dus și întors pînă-n paradis" (comedie) ■ 0,18 Penthouse (sexy) ■ 0,30 Film: „ Somn superficial" (acțiune).

RADIO NORD-EST

5,30 - 10,00 Micul dejun. Emisiune matinală de informații și muzică, știri din actualitatea locală, informații utilitare, horoscop, sfatul medicului, informații economice, concursul dimineții, relatări în direct din diferite puncte ale orasului (6,00-6,30 buletin de știri și programul Actualitatea preluate de la BBC). Realizatori Cătălin Lența și Cătălin Elisei ■ 10,00 - 14,00 Fir direct. Timp de patru ore în contact direct cu viața orașului: informații din actualitatea locală, răspunsuri la întrebările ascultătorilor, relatări în direct, concursuri și muzică. Realizator Iulia Mihalache ■ 14,00 - 14,30 BBC. Buletinul de știri și Actualitatea ■ 14,30 - 18,00 Turnul de control. Cea mai importantă emisiune informativă a zilei: 14,45 Paralela Sport; 16,30 Puls Nord Est - știri, reportaje, interviuri, relatări din actualitatea locală și națională; 17,30 Financiarul - rubrică de informații economice, muzică. Realizator Ovidiu Șimonca ■ 18,00-19,00 BBC. Buletinul de știri și programul Actualitatea ■ 19,00 - 21,00 Buzduganul de seară. Emisiune de divertisment, muzică și concursuri. Realizatori: Livia Susanu și Daniel Buzdugan ■ 21,00 - 21,30 BBC. Buletinul de știri și programul Actualitatea ■ 21,30 - 22,00 Puls Nord-Est - ediția de seară ■ 22,00 - 23,00 La început a fost cuvîntul. Tot ceea ce se poate cunoaște despre Dumnezeu, într-o emisiune cu tematică religioasă. Realizator: Ștefan Pavel ■ 23,00 - 1,00 Exclusiv jazz. Jazz american, jazz clasic, jazz contemporan. Doar jazz în șaizeci de minute. Realizatori: Romeo Cozma și Radu Țepordei ■ 1,00 - 3,00 Rob McLean Show - VOA Europe ■ 3,00-4,15 Albumul nopții ■ 4,15 - 5,00 Jazz - VOA EUROPE ■ 5,00 - 5,30 Ritmuri de înviorare.

OPERA ROMÂNĂ

■ Opera Română Iași prezintă astăzi, la orele 18,30, spectacolul „Cavaleria rusticană", operă într-un act de P. Mascagni. În distribuție: Viorica Popa, Filimon Siminic, Cristian Waks, Evredica Filipovici, Camelia Șotrin-Pascu. Conducerea muzicală Koichi Inoue (Italia).

Principalele trenuri care circulă prin gara IAȘI

Nr. tren	Tren	Distanța de circulație	Ora plecării	Linia
683	ACC	CHIȘINĂU-CONSTANȚA	1:17	3A
684	ACC	CONSTANȚA-CHIȘINĂU	4:33	4A
255	ACC	IAȘI-CICEU-CRAIOVA	5:09	1A
622	ACC	IAȘI-BUCUREȘTI	5:50	2A
963	INTER	IAȘI-PAȘCANI-BUCUREȘTI	6:00	1A
341	ACC	IAȘI-TIMIȘOARA	6:13	2C
455	ACC	GALAȚI-SATU-MARE	11:09	3A
624	ACC	IAȘI-BUCUREȘTI N	11:30	4A
655	ACC	IAȘI-TIMIȘOARA	14:00	1C
626	ACC	IAȘI-BUCUREȘTI	14:45	1A
641	ACC	IAȘI-PAȘCANI-BUCUREȘTI	15:52	1C
967	INTER	IAȘI-PAȘCANI-BUCUREȘTI	16:20	1A
456	ACC	SATU-MARE-GALAȚI	16:33	3A
35	RAP	IAȘI-TIMIȘOARA	19:35	1A
345	ACC	IAȘI-TIMIȘOARA	20:30	2C
653	ACC	IAȘI-PAȘCANI-BRAȘOV	21:18	4A
668	ACC	IAȘI-MANGALIA	22:10	2A
61	RAP	IAȘI-PAȘCANI-BUCUREȘTI	23:30	2A

Nr. tren	Tren	Distanța de circulație	Ora sosirii	Linia
683	ACC	CHIȘINĂU-CONSTANȚA	1:02	3A
684	ACC	CONSTANȚA-CHIȘINĂU	4:18	4A
654	ACC	BRAȘOV-IAȘI	4:37	3A
627	ACC	BUCUREȘTI N.-IAȘI	5:39	Â
62	RAP	BUCUREȘTI N.-PAȘCANI-IAȘI	5:49	2C
656	ACC	TIMIȘOARA-IAȘI	6:07	2A
36	RAP	TIMIȘOARA-IAȘI	7:39	1A
346	ACC	TIMIȘOARA-IAȘI	8:42	1A
455	ACC	GALAȚI-SATU-MARE	10:54	3A
966	INTER	BUCUREȘTI-PAȘCANI-IAȘI	11:00	1A
642	ACC	BUCUREȘTI N.-IAȘI	12:40	1A
456	ACC	SATU-MARE-GALAȚI	16:14	3A
621	ACC	BUCUREȘTI N-IAȘI	17:19	1A
623	ACC	BUCUREȘTI-IAȘI	20:00	1A
342	ACC	TIMIȘOARA-IAȘI	21:42	2C
968	INTER	BUCUREȘTI N-IAȘI	21:50	1A
667	ACC	MANGALIA-IAȘI	22:26	2A
256	ACC	CRAIOVA-IAȘI	22:35	3A
625	ACC	BUCUREȘTI N-IAȘI	23:11	1A

Trenurile 621-622, 623-624, 625-626, 653-654, 642 circulă în regim de tren rapid

Principalele curse de autobuze care circulă prin autogara IAȘI

ORA	CURSA
6.00	Iași - Roman - Piatra-Neamț; Iași - Vaslui
6,15	Iași - Botoșani - Dorohoi; Iași - Răducăneni - Huși
6.30	Iași - Dolhești - Huși
7.00	Iași - Chișinău; Iași - Vaslui - Bîrlad - Tecuci - Galați - Tulcea
7,05	Iași - Ripiceni - Săveni
7.30	Iași - Roman - Bacău - Onești - Brașov; Iași - Bălți
8,45	Iași - Ungheni (R. Moldova)
9.30	Iași - Huși - Berezeni - Galați; Iași - Pașcani - Tîrgu-Neamț - Poiana Teiului - Vatra Dornei
10.00	Iași - Hîrlău - Botoșani - Siret - Rădăuți Bucovina
12.00	Iași - Pașcani - Fălticeni - Suceava - Gura-Humorului - cîmpulung Moldovenesc
12.30	Iași - Tg.Frumos - Șcheia - Pașcani
13.00	Iași - Roman - Bacău
13.30	Iași - Roman
14.00	Iași - Dolhești - Huși; Iași - Chișinău
14.15	Iași - Rducăneni - Huși; Iași - Șanta Mare - Ripiceni - Săveni
14.30	Iași - hîrlău - Botoșani; Iași - Roman - Bacău - Comănești; Iași - Ungheni (R. Moldova)
14.45	iași - Tg. Frumos - Mircești - Tg. Neamț
15.00	Iași - Piatra Neamț
16.00	Iași - Pașcani - Fălticeni
18.00	Iași - Hîrlău - Botoșani

☎ TELEFOANE UTILE

☎ SALVARE: 961
☎ POMPIERI: 981
☎ POLIȚIE:
Inspectoratul Județean Centrala 140720; Dispecerat 146666; Municipiu Centrala 140020 Dispecerat 146840/955 Ofițer de serviciu 146850; Serviciul Circulație - 140070.
☎ SERVICII MEDICALE MOBILE (asistență medicală de urgență la domiciliu): 113130/569, zilnic între orele 7,00-23,00
☎ AGENȚIA C.F.R.: 147673
☎ INFORMAȚII GARĂ: 146333
☎ AUTOGARĂ: 146587
☎ TAXICOM, dispecerat: 953, 146593
☎ AGENȚIA TAROM: 115239
☎ INFORMAȚII AEROPORT: 178126
☎ STAȚII PECO: Baș Ceauș - 176865; Aurel Vlaicu - 175872; Bucium - 132891; Crișan - 112182; Păcurari - 164142; Sărărie - 147480.
☎ A.C.R. - informații utile: 112345, 130177.
☎ DISPECERATE: R.A. Gaz-Metan - 141737; R.A. Apă-Canal - 142451; Renel - 147070, deranjamente - 147070; Termoficare - 141956; R.A. Locuința - 112434; Telefoane - Deranjamente - 921; Protecția mediului - 147010.
☎ GARDA FINANCIARĂ: 114065, 112427.
☎ ADMINISTRAȚIA FINANCIARĂ: 143030
☎ NOTARIAT: 147574
☎ TRIBUNAL: 146300
☎ PROCURATURĂ: 212566
☎ CAMERA DE COMERȚ: 117757
☎ CENTRUL MILITAR JUDEȚEAN: 146370
☎ STATUL MAJOR JUDEȚEAN DE APĂRARE CIVILĂ: 147594
☎ HOTELURI: Moldova - 142225; Traian - 143330; Unirea - 142110; Continental - 114320; Sport - 137817.
☎ POLICLINICA CU PLATĂ: triaj informații - 117244
☎ OFICIUL JUDEȚEAN PENTRU PROTECȚIA CONSUMATORILOR: 145392.

cotidian de informații
Monitorul

Str. Smîrdan nr. 5 ■ Tel. 17.25.57;
271271; 271333; 271467 (centrala)
■ Fax 27.04.15
■ Publicitate tel./fax 14.47.76
■ REDACTOR SEF - Dan Radu
■ REDACTOR SEF ADJUNCT - Ovidiu Șimonca
■ SECRETAR GENERAL DE REDACTIE - Marius Cristian

SEFI DEPARTAMENTE:
■ Eveniment local: Toni Hrițac (int. 110)
■ Investigatii: Vali Știrbu (int. 110)
■ Eveniment national si international: Cristian Racu (int. 110)
■ Economic: Costel Stroescu (int. 117)
■ Cultură: Dorin Popa (int. 109)
■ Sport: Nicolae Grecu (int. 107)
■ Redactor de serviciu: Constantin Iurascu (int. 124)
■ Fotoreporter: Constantin Plop
■ Grafică: Lucian Amarii, Daniel Melinte
■ Publicitate: Cristina Labonțu (int. 122, fax 144776)
■ Difuzare: Mihai Tudose (int. 120)
■ Contabilitate: Antoneta Filip (int. 112)

NORD-EST PRESS
- agenție de presă -
Str. Smîrdan nr. 5 ■ Tel. 17.25.57;
271271 (centrala) ■ Tel 14.56.10
■ EDITOR: Mona Dîrțu

EDITOR
NORD-EST
Str. Smîrdan nr. 5 ■ Tel. 17.25.57;
27.12.71
■ Fax 27.04.15

Director general:
ALEXANDRU LĂZESCU
Director editor:
FLORIN ZAMFIRESCU
Director de marketing:
CEZAR CALUSCHI
Director executiv:
GABRIEL RUSU

ABONAMENTELE se pot face la orice Oficiu Poștal din țară.
MONITORUL figurează în catalogul Presei interne la poziția 838.

TIPAR OFFSET: MULTIPRINT, Iași str. Sf. Lazăr nr. 49

MONITORUL EXTERN

Sarajevo sub focul artileriei sîrbe

Militarii FORPRONU intră tot mai des sub tirul sîrbilor

O persoană a fost ucisă și cel puțin șase rănite, într-o serie de atacuri cu mortiere asupra capitalei bosniace, Sarajevo. Martori oculari relatează că trei obuze de mortiere, trase de sîrbii bosniaci, au lovit centrul orașului, exact în același loc unde, în atacul de duminică, au fost uciși patru copii. Un purtător de cuvînt ONU a declarat că militarii ONU continuă să fie ținta atacurilor sîrbești, iar un obuz, provenind de la un tanc al forțelor sîrbe, a distrus un camion ONU, la nord de oraș, rănind un soldat al forțelor ONU de menținere a păcii.

În Africa de Sud

Un atentat s-a soldat cu rănirea a 14 elevi

Explozia unei grenade de mînă a provocat rănirea a 14 elevi de liceu în orașul Pietersburg, la 300 km nord-est de Johannesburg. Elevii mergeau cu autobuzul școlii și s-au oprit lîngă o stație de taxiuri pentru a lua o gustare, cînd grenada a explodat. Poliția a declarat că nu cunoaște motivul acestui act, neștiindu-se dacă explozia are vreo legătură cu “războiul taxiurilor”. Zeci de persoane, pasageri și șoferi, au fost ucise în confruntările violente dintre companiile de taxiuri care se află în concurență în Africa de Sud.

În timp ce Etiopia îi urmărește pe atentatori

Irakienii cred că Hosni Mubarak nu va scăpa “cu următoarea ocazie”

Salutînd atentatul eșuat de luni asupra președintelui egiptean, Mohamed Hosni Mubarak, ziarul oficial irakian Babel - editat de fiul cel mare al președintelui Saddam Hussein, Uday Hussein - afirmă, în ediția sa de ieri, că și alte astfel de atacuri la președintele sînt pregătite pentru liderul de la Cairo. În editorialul de pe prima pagină, citat de Reuter, Babel se “adresează” președintelui egiptean: “Așteaptă pînă mîine, Mubarak, vei avea din ce în ce mai multe surprize de la victimele tale”, catalogîndu-l pe acesta drept un președinte “slab de minte”.

Forțele de securitate etiopiene se aflau ieri în căutarea supraviețuitorilor unui presupus comando al morții arab, care a încercat să-l asasineze pe președintele egiptean, Hosni Mubarak, înainte de începerea, la Addis Abeba, a unui summit al Organizației Unității Africane. Guvernul etiopian a oferit “o recompensă substanțială” pentru informații privind locul unde se află mai mulți indivizi înarmați care au reușit să dispară în Addis Abeba, oraș cu o populație de cinci milioane de locuitori. Pe fondul întăririi măsurilor de securitate în oraș, la care participă unități ale armatei și ale poliției, televiziunea etiopiană a prezentat imagini ale celor doi presupuși atentatori care au fost uciși în cursul asaltului eșuat de luni dimineață, asupra convoiului în care se afla Mubarak.

O altă Cecenie?

Trupelor ruse din Tadjikistan li s-a permis să deschidă focul fără somație

Soldații din trupele de menținere a păcii din Tadjikistan au fost autorizați să deschidă focul fără somație, după ce doi ofițeri ruși au fost uciși săptămîna trecută, în capitala Dușanbe, a anunțat comandamentul trupelor de menținere a păcii din Tadjikistan, citat de Reuter. Aproximativ 25.000 de militari ruși sînt staționați în regiune, în cadrul unei misiuni de menținere a păcii, în scopul de a împiedica un război de gherilă declanșat de opoziția din exil, învinsă în războiul civil din 1992. În total, 28 de căști albastre au fost ucise în cursul acestui an în Tadjikistan, comandamentul acestora acuzînd autoritățile pentru faptul că nu au reușit să clarifice nici unul din aceste cazuri. Comandamentul căștilor albastre, amintind că nici una din anchete nu a fost finalizată și nici unul dintre criminali descoperit și adus în fața justiției, a declarat că organele puterii din Tadjikistan nu sînt în măsură să garanteze securitatea căștilor albastre și a familiilor lor, ceea ce a dus la adoptarea unor măsuri dure și decisive. În declarație nu sînt specificate circumstanțele în care căștile albastre sînt autorizate să tragă fără somație.

Un prim bilanț al întrunirii de la Cannes: victoria aparține Germaniei

Liderii Uniunii Europene au căzut de acord asupra finanțării statelor est-europene

Germania începe să se impună ca putere mondială: la Cannes, liderii UE au acceptat ideea cancelarului Helmuth Kohl de a sprijini în primul rînd țările central și est-europene asociate la Uniune

■ *O reuniune de la care se pretind importante răspunsuri*

Întîlnirea celor 15 șefi de stat și de guvern din țările Europei Occidentale și a celor 10 invitați din Est a fost marcată de deosebirile fundamentale de concepție, privind direcția în care ar trebui să se extindă Uniunea Europeană. Țările din nordul Europei sînt pentru o *integrare prioritară a fostelor țări comuniste din Europa de Est*, în vreme ce Italia, Franța sau Spania ar vrea, mai degrabă, ca *Uniunea să primească noi membri din Africa de Nord și Orientul Apropiat,* în speranța stabilizării agitatei vieți politice și sociale dintr-o serie de țări mediteraneene. Se poate menține UE, prin lărgirea ei de la 15 la 25 sau 26 de state membre, ca un organism economic și politic viabil sau va deveni o simplă zonă extinsă de liber schimb?

Dacă, pe de o parte, actualii membri ai Uniunii își fac griji despre viitorul organismului european, candidații est-europeni care așteaptă să fie primiți, unii cu cererile de adeziune depuse, alții, cum este cazul cehilor, dînd de înțeles că sînt la rînd, din oficiu, vor să știe, în mod clar, condițiile și prețul aderării lor. În decembrie 1994, la întîlnirea anterioară de la Essen, se stabilise ca la reuniunea la cel mai înalt nivel, de la Cannes, țărilor asociate din Europa Centrală și Răsăriteană să li se pretindă o Carte Albă, în care să fie precizate criteriile de adeziune, un calendar și procedurile avute în vedere de occidentali. Or, însăși definirea criteriilor continuă să fie apreciată de experți drept extrem de dificilă, dată fiind amploarea elementelor care separă cele două zone economice. În ciuda progreselor obținute în ultimii ani, nivelul de viață din cele mai bogate state est-europene atinge, cu greu, jumătate din nivelul mediu vest-european și, în cazul celor sărace, nu depășește pragul de 20%, raportat la același nivel mediu.

■ *8,7 miliarde dolari pentru Est și 6 miliarde pentru Sudul Europei*

Discrepanțele privind nivelul de viață sînt flagrante și, luînd ca sursă datele Băncii Mondiale pe anul 1993, o analiză a cotidianului “Le Monde” releva că *PIB oscila între 1.140 dolari pe cap de locuitor în Bulgaria și România, 2.710 în Republica Cehă, 3.080 în Estonia, pentru a se situa la 3.350 dolari în Ungaria.* Chiar cu o creștere anuală de 5%, apropierea de nivelul occidental va fi extrem de lentă.

Liderii Uniunii Europene au decis să furnizeze 6,69 miliarde Ecu (8,7 miliarde dolari), în următorii cinci ani, pentru sprijinirea statelor est-europene în procesul de aderare la UE. De asemenea, liderii au decis să plătească alte 4,69 miliarde Ecu (6,09 miliarde dolari), în următorii cinci ani, pentru a contribui astfel la stabilizarea economiilor mediteraneene. “*A fost un acord pregătit de cancelarul german Helmut Kohl și de premierul spaniol Felipe Gonzales*”, a declarat un diplomat european. Un plan separat, în valoare de 13,3 miliarde Ecu (17,29 miliarde dolari), tot pe o perioadă de cinci ani și destinat sprijinirii economiilor statelor africane, caraibiene și din zona Pacificului, a fost împiedicat însă de Italia, care se vede nevoită să plătească mai mult, odată cu devalorizarea lirei italiene. Sumele alocate statelor est-europene și mediteraneene au fost mai mari decît s-a crezut inițial.

Institutul de Cercetare Nomura din Londra a difuzat săptămîna trecută un studiu care arată că *țările din Europa de Est nu vor putea adera la UE înainte de perioada 2001-2005,* în condițiile în care diferențele structurale dintre Est și Vest vor împiedica integrarea înainte de sfîrșitul acestui mileniu. Studiul, destinat oamenilor de afaceri, precizează că decalajele de ordin structural, în privința venitului pe cap de locuitor și a competitivității economiei fac imposibilă aderarea în următorii ani la Uniunea Europeană a EE-9, cum este cunoscut grupul țărilor din centrul și estul Europei care au semnat acorduri de asociere la UE (Republica Cehă, Slovacia, Polonia, Ungaria, Bulgaria, România și cele trei state baltice). Institutul Nomura afirma că *Ungaria este cea mai “aproape” de standardele comunitare*, cu un PIB anual mediu pe cap de locuitor de 4000 dolari, față de 19.000 dolari pe ansamblul UE.

■ *Întîlnirea președintelui Iliescu cu premierul Horn nu a adus nimic nou*

Președintele Ion Iliescu a prezentat ieri, la Cannes, Strategia națională de pregătire a aderării României la Uniunea Europeană. Șeful statului a apreciat Strategia ca fiind *“oferta României pentru viitoarele negocieri și dialoguri cu instanțele UE privind procesul de integrare în acest organism european”*.

Președintele României s-a întîlnit apoi cu primul ministru al Ungariei, Gyula Horn, la întîlnire fiind prezenți și miniștrii de Externe ai Ungariei și, respectiv, României. Premierul ungar a declarat că *negocierile ungaro-române, privind elaborarea tratatului de bază dintre cele două state, au intrat într-o fază nefavorabilă,* datorită poziției inflexibile a Bucureștiului. Pe de altă parte, Teodor Meleșcanu a arătat că Bucureștiul acceptă includerea în tratat a Recomandării 1201 a Consiliului Europei, cerută de Ungaria, doar în cazul în care părțile ar consemna faptul că România nu recunoaște drepturile colective ale minorităților, respectiv, autonomia lor teritorială pe bază etnică.

Confuzie pe teatrele militare din Cecenia

Nici război, nici pace pentru ceceni

Ediția de ieri a ziarului “Komsomolskaia Pravda” relatează că *tratativele de soluționare a conflictului cecen continuă, dar, pare-se, și războiul - la fel.* Numai cu ajutorul rafalelor de mitralieră a fost posibilă temperarea presiunii demonstranților ceceni. Lozincile antirăzboinice sînt dublate de revendicările independenței totale, iar apelurile la armonie cu vecinii sînt dublate de pancarte, pe care scrie: “*Rusia ia aminte! Cocoșul roșu a zburat în casa ta. Budennovsk e primul....*”. Sau: “*Budennovsk - nu pentru Samașki. Samașki costă mai scump*”.

La fel de încordată a fost atmosfera și la negocierile de la sfîrșitul săptămînii trecute. Poziția rușilor se reduce la: “*Dacă nu va fi cum vrem noi, vom lupta în continuare*”. Nici cecenii nu sînt mai prejos: “Dacă nici de data *aceasta, partea rusă nu va onora înțelegerile, vom fi nevoiți să luptăm prin toate mijloacele accesibile*”. Iar Budennovsk a demonstrat la ce mijloace a recurs rezistența cecenă.

Deseori tratativele au fost întrerupte din cauza consultărilor delegației ruse cu șefii lor și a celei cecene cu Dudaev, care se află pe teritoriul Gruziei, în munți. Președintele Comitetului de salvare națională, Salambek Hadjiev, propune două variante de conciliere în perioada tranzacțiilor: “*Prima - crearea posibilităților ca Djohar Dudaev să părăsească fără probleme țara și de a include în componența Comitetului pe cei mai autoritari adepți ai săi, pentru a forma guvernul provizoriu - pînă la alegerile generale. A doua variantă: Dudaev, Hadjiev, Avturhanov demisionează și își depun candidaturile pentru alegerile care vor avea loc în curînd*”.

Cu totul alta este poziția lui Oleg Lobov, secretar al Serviciului Securității din Rusia, care pledează pentru *acționarea în justiție a teroristului Shamil Basaev,* cel care împușcat cîțiva aviatori ruși, *și a lui Djohar Dudaev* care, la cei 200 mii ruși alungați din Cecenia, a mai adăugat încă 250 mii pe care i-a exilat prin ultimatum: “*Ori pleci, ori te înjunghii!*” După cum susține comentatorul politic Jurij Mitjunov, înțelegerea cu rebelii ceceni va depinde numai de dispoziția lui Elțîn. Dacă președintele nu va dori să se despartă de cîțiva dintre miniștrii săi (foști prieteni) sau să se vindece de ura împotriva lui Dudaev, în Rusia nu există o forță care i-ar putea impune lui Elțîn să rezolve conflictul cecen. **(Vlad VLASE, cu sprijinul Agenției STINA)**

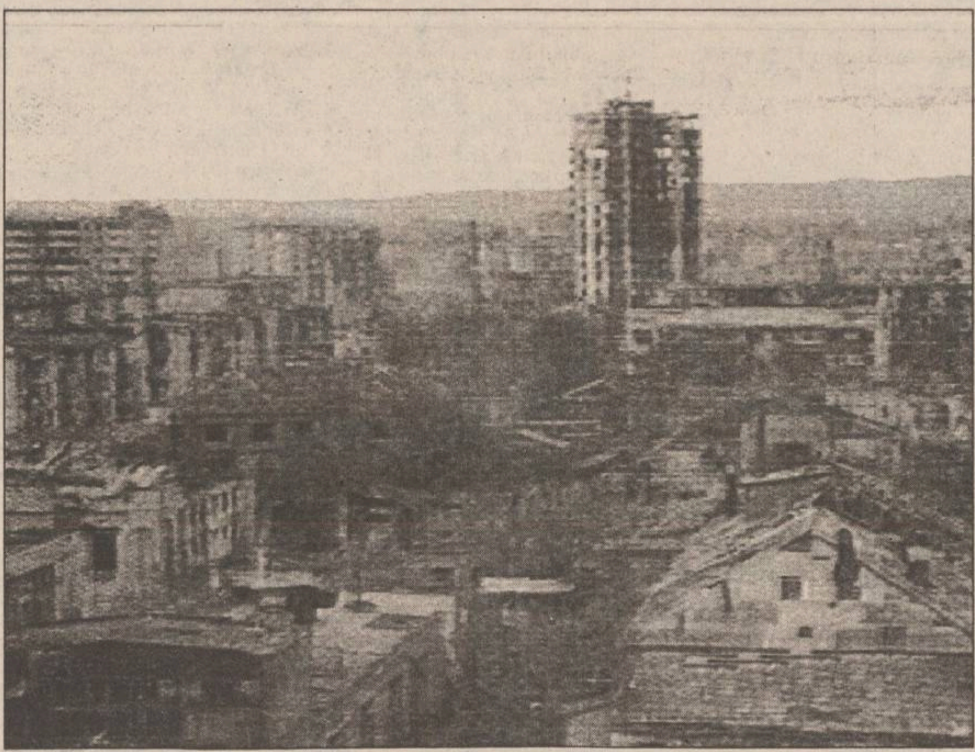

După o săptămînă cu peste 60 de morți

Mișcarea MQM anunță că va organiza proteste pașnice la Karachi

■ *Mișcarea Muhajir Qaumi (MQM) este cel mai mare partid etnic din Pakistan*

Cel mai numeros partid etnic din Karachi (Pakistan) - *Mișcarea Muhajir Qaumi (MQM)* - a anunțat planul organizării unor noi proteste împotriva guvernului. Această decizie urmează celor trei zile de grevă, marcate de ciocniri violente, în care peste 60 de persoane și-au pierdut viața. *MQM va organiza proteste pașnice în fiecare vineri și sîmbătă*, pînă cînd revendicările sale vor fi soluționate. *MQM cere eliberarea din închisoare a suporterilor săi, scoaterea de sub acuzare a liderilor săi și arestarea celor care au violat o membră a mișcării MQM*. Premierul pakistanez, d-na Benazir Bhutto, a descris situația din Karachi ca pe o mișcare de revoltă împotriva statului. Gruparea MQM reprezintă musulmanii care au emigrat din fosta colonie britanică India, în 1947, cînd aceasta s-a divizat în actualele state India și Pakistan.

În cursa pentru șefia Partidului Conservator din Marea Britanie

John Major și-a găsit rivalul

Un membru al cabinetului britanic, *John Redwood, a anunțat că va candida la funcția de lider al Partidului Conservator.* Redwood și-a dat demisia din postul de secretar de stat pentru Țara Galilor. Gestul său urmează deciziei luate de premierul John Major, săptămîna trecută, de a demisiona din funcția de lider al partidului, într-o încercare de a pune capăt luptelor interne din partid. Un corespondent politic al BBC-ului l-a descris pe Redwood ca *un parlamentar de dreapta, care se opune integrării europene.* John Redwood chiar a declarat că nu va accepta niciodată o monedă europeană unică.

Intrarea lui Redwood în cursă reprezintă o indirectă, dar majoră piedică pentru John Major, care a deținut funcția de lider al conservatorilor britanici încă din 1990, cînd a preluat conducerea de la Margaret Thatcher. Analiștii politici nu-i dau, totuși, nici o șansă lui Redwood într-o confruntare directă cu John Major. Pe de altă parte însă, *dacă el reușește să convingă mai mulți parlamentari conservatori să se abțină de la vot sau chiar să voteze împotriva lui Major, va putea deschide calea pentru un al doilea tur de scrutin.* Într-un al doilea balotaj, cele mai mari șanse le-ar putea avea secretarul pentru Comerț și Industrie, *Michael Heseltine,* cel care a provocat căderea premierului Thatcher, în 1990, precum și “moștenitorul Doamnei de Fier” în aripa dreaptă a partidului, secretarul pentru Forța de Muncă, *Michael Portillo.*

Pe 4 iulie, John Major (stînga) va încerca să-l învingă pe contracandidatul său, John Redwood

Premierul britanic, *John Major, a declarat că este încrezător într- o victorie confortabilă împotriva rivalului său, John Redwood*, în cursa pentru președinția Partidului Conservator. În finalul sesiunii de deschidere a summit-ului UE de la Cannes, Major a declarat reporterilor că alegerile ce vor veni vor fi luate în serios de către populație, fiind *“o admirabilă posibilitate de a aerisi”* partidul din care face parte. El a mai adăugat că, în urma unei astfel de victorii, partidul său va avea capacitatea de a ataca dușmanul comun, reprezentat de opozanții laburiști, în loc ca membrii acestuia să se atace reciproc.

Fostul prim ministru Margaret Thatcher l-a descris pe Redwood, *“vîrful de lance” al oponenților actualei politici a Londrei în sînul Uniunii Europene,* drept “un om foarte capabil”, “o personalitate cu greutate”, în timp ce la adresa lui Major ea a avut mult mai puține de spus.

Reprezentanța
FRESCO
Iași
Str. Aleea Rozelor nr. 8
sc. B, et. II, ap. 12,
telefon/fax 132607

FRESCO
MADE IN ITALY

vă oferă
din stoc sau la comandă

- CUPTOARE PIZZA
- VITRINE FRIGORIFICE
- DOZATOARE PENTRU SUCURI ȘI BERE

Radio NORD-EST
RADIO Nord Est
B-dul Copou nr. 3, 6600-IAȘI, România
tel. (40).32.142446, fax (40).32.211550
72,44MHz STEREO

Tocmai v-ați dat examenele de licență și nu știți încotro s-o apucați?

Tocmai aveți nevoie de bani?

Sînteți o persoană dinamică, inteligentă și sociabilă, dornică să lucreze după un program flexibil?

Doriți să faceți parte dintr-o echipă tînără, entuziastă și competentă într-o societate cu un mare potențial economic?

Deveniți agent de vînzări la Radio Nord Est!

Înscrierile se fac la sediul postului de radio, din Bd. Copou nr. 3, etaj 4.

Informații la tel. 211570.

CELE MAI MICI PREȚURI DIN IAȘI!

-TELEVIZOARE COLOR
Philips, Thomson, Grundig, Nei, Goldstar, Beko, Megavision, Audisonic, Royal

-ELECTROCASNICE
(frigidere, congelatoare, mașini de spălat, cuptoare cu microunde, ventilatoare)
Whirlpool-Philips, Rowenta, Tefal, Nei, Goldstar, De Longhi

PLATA ÎN RATE!

AVATTI electronics
Str. Ștefan cel Mare 11
☎ 032 - 11.28.10
032 - 17.40.54

BURSA MOLDOVEI SA
Piața Unirii, nr. 5,
tel./fax 032.211808, 212050

ANGAJEAZĂ PRIN CONCURS

- INGINER SISTEM
- 2 INGINERI sau ECONOMIȘTI

pentru sectorul comercial (SC Sursa Moldovei Co.).
Condiții: vîrsta maximă 35 ani.

Relații la sediul Bursei Iași,
Piața Unirii nr. 5,
tel. 032.211.808, 211118.

BIBLIOTECA
CENTRALĂ UNIVERSITARĂ
IAȘI

Scrisoarea celor 300
a început ancheta Parchetului

Conducerea Parchetului General s-a sesizat din oficiu asupra scrisorii celor 300 de ofițeri și rezerviști, publicată în săptămînalul "România Mare", în care președintele Ion Iliescu era acuzat de înaltă trădare prin lipsa de reacție la "procesul de distrugere" al capacității de luptă a armatei române. De asemenea, conducerea Parchetului General a dispus ca secția Parchetelor Militare să efectueze verificări privind identificarea și stabilirea eventualei răspunderi penale a ofițerilor.

"Generalii filo-ruși au invadat Armata Română"

Victor Athanasie Stănculescu, fost ministru al Apărării în Guvernul Roman, a declarat, miercuri, la Clubul Ilie Năstase că, în momentul în care a preluat ministerul (în 1990) de la gen. Nicolae Militaru, a trebuit să treacă în rezervă circa 70 de generali care își făcuse studiile în URSS și care fuseseră reactivați după Revoluție de predecesorul său. Stănculescu a precizat că, inițial, a refuzat să revină la conducerea MApN, deoarece plecase de acolo tocmai la dorința expresă a acestor generali filo-ruși, reactivați de Militaru. În timpul celor 400 de zile cît a condus MApN, Stănculescu a anulat, conform propriilor afirmații, mare parte din reactivările și avansările făcute de Militaru pentru cei ce studiaseră la Moscova. El a mai spus că, atîta timp cît a condus Armata, a căutat să nu răspundă provocărilor de tipul "Stănculescu este cel care poate da o lovitură militară". Totodată, fostul ministru al Apărării a afirmat că o altă reușită a sa din timpul ministeriatului a fost că a reușit "să țină militarii în cazărmi" și să aplaneze manifestările de tipul "16 februarie", în care a fost implicat Comitetul de Acțiune pentru Democratizarea Armatei (CADA).

JOI
29 iunie 1995
An V, Nr. 151
(1214)
12 PAGINI
400 LEI

pentru Republica
Moldova
30 bani

cotidian de informaţii
Monitorul

SECȚIUNEA
A
ȘTIRI,
OPINII,
COMENTARII

Director onorific: AUREL LEON
Redactor șef: DAN RADU ®

Înainte de a anunța Poliția, Salvarea sau Pompierii, sunați la MONITORUL!
271.333

La numai cîteva minute de la naștere, un băiețel a fost trimis la moarte de mama sa

Salvarea miraculoasă a unui nou-născut aruncat într-un tomberon de gunoi

■ *copilul se află acum sub îngrijirea medicilor de la Maternitatea din strada Cuza-Vodă* ■ *o familie din Iași s-a hotărît deja să-l înfieze* ■

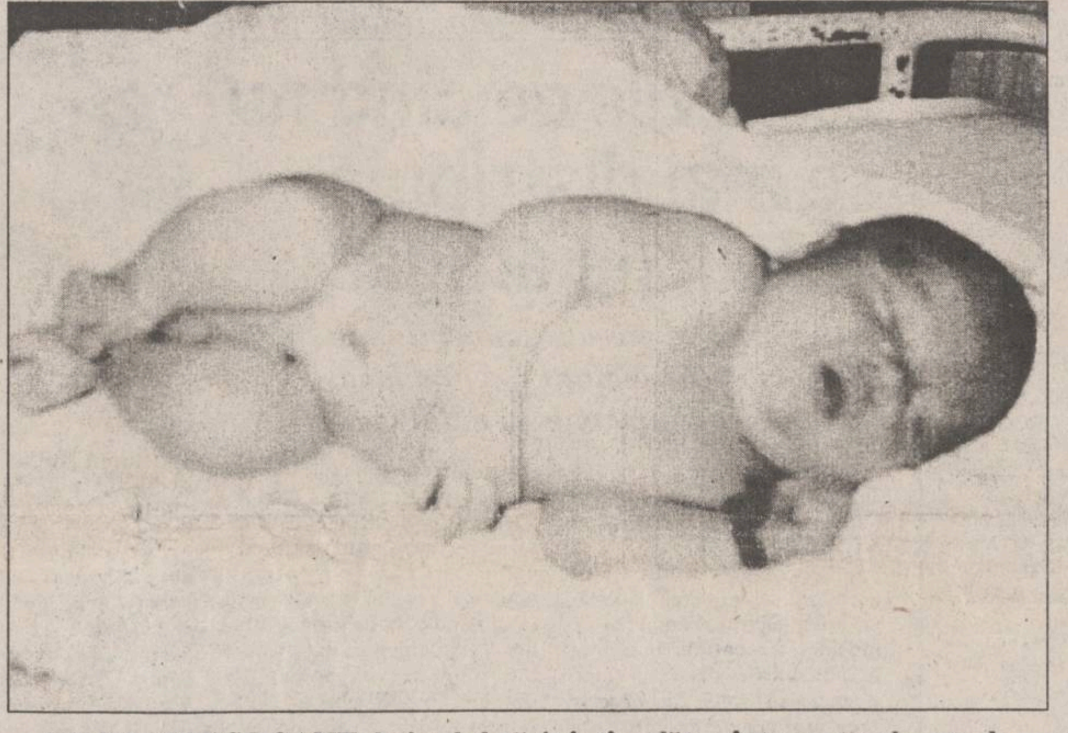

UN DESTIN ȘOCANT: băiețelul găsit întîmplător într-un tomberon de gunoi în care a fost aruncat imediat după naștere.

La cîteva ore de la naștere, un nou-născut a fost aruncat de cea care i-a dat viață într-un tomberon de gunoi din cartierul Tătărași, în spatele complexului alimentar ***"Flora"***. Așa cum anunțam în numărul de ieri al cotidianului "Monitorul", băiețelul a fost găsit în timp util, fapt ce a permis personalului medical de la Maternitatea "Cuza-Vodă" să-l salveze. Potrivit informațiilor oferite de medicii din spital, copilul, a cărui greutate este de 4,300 kg, este perfect sănătos. Acesta s-a născut în noaptea de sîmbătă spre duminică (24/25 iunie), fiind găsit întîmplător de un cetățean care l-a auzit plîngînd. Anunțat imediat, personalul de pe mașina Salvării a rămas stupefiat de spectacolul la care era martor.

Printre resturi menajere, într-o sacoșă de plastic legată cu un ciorap de mătase, băiețelul țipa sfîrșit de foame. Pentru personalul medical a fost evident că femeia care ar fi trebuit să fie cu adevărat mamă a sperat ca băiețelul să se sufoce și să moară. În aceeași sacoșă, alături de copil se afla și placenta, fapt ce dovedește că femeia respectivă fie a fost asistată la naștere de o persoană cu oarecare noțiuni în această privință, fie că ea însăși știa că obligatoriu nașterea este urmată de eliminarea placentei. La ora 7,50, copilul a fost internat la Maternitatea "Cuza-Vodă" unde, imediat, i s-a făcut un control medical riguros. Încăpățînîndu-se să trăiască, în ciuda intenției criminale a femeii care l-a născut, băiețelul "este hotărît" să aibă și părinți. Aflînd întîmplător drama acestui copil, o familie respectabilă din Iași a hotărît să-l înfieze. Pînă atunci, însă, micuțul va trebui să primească un nume de la autoritatea tutelară, să treacă prin leagănul de copii pînă la declararea oficială a abandonului, ca abia apoi, în urma hotărîrii judecătorești, să ajungă la cei care doresc să îl crească. **(Nicolae MANOLIU)**

Țara care nu are nevoie de inteligențe

Revolta profesorilor de la Universitate

■ *într-un Apel, ei solicită creșterea salariilor și a pensiilor* ■ *pensia unui profesor universitar abia ajunge la jumătatea pensiei unui colonel* ■

Cadrele didactice de la Universitatea "Al.I.Cuza" Iași sînt hotărîte să înceapă o nouă ofensivă, în vederea creșterii salariilor în raport cu statutul profesional și, în special, a măririi pensiilor, care sînt extrem de mici. ***"Ni se pare inadmisibil ca un conferențiar și o femeie de serviciu să aibă aceeași pensie, de 120.000 lei/lună, în același timp și de la același minister (al Învățămîntului), primul avînd la activ 42 de ani de serviciu, iar al doilea 35. Este nepermis ca salariul unui profesor universitar cu peste 42 de ani vechime să fie inferior celui unor ofițeri din cadrul MApN sau MI. De asemenea, este nedrept ca după 45 de ani de muncă, pensia unui profesor universitar să fie mai mică decît jumătatea pensiei unui colonel",*** se amintește în Apelul corpului didactic de la Universitatea "Al. I. Cuza"adresat autorităților. Pentru susținerea acestui apel, s-a luat deja legătura cu celelalte universități din Iași, urmînd să fie sesizate și cele din țară. "Vom pregăti o acțiune de mare amploare și de o lungă durată, fără a recurge însă la forță, pentru că nu dispunem de mijloacele necesare de constrîngere. În plus, puterea executivă trebuie să înțeleagă pericolul real la care expune învățămîntul românesc și să acorde atenția cuvenită cadrelor didactice universitare", ne-a precizat prof. dr. ***Gheorghe Bantaș,*** de la Facultatea de Matematică a Universității "Al. I. Cuza".circa 30 de cadre didactice valoroase au părăsit Facultatea de Matematică din Iași, pentru a pleca în străinătate, unde erau plătite la adevăratalor valoare. Este destul să-l amintesc pe Daniel Tătaru, un matematician de excepție, pe care l-am format, apoi l-am pierdut", a mai adăugat prof. dr. Gheorghe Bantaș.

(continuare în pagina 2A)

(Simona ARADEI)

Parlamentarii Puterii au votat ieri să devină proprietari ai vilelor naționalizate pe care le-au luat cu japca

La numai 24 de ore după înfrîngerea din ***Camera Deputaților,*** PDSR și aliații lui au reușit să iasă învingători, la vot, în problema caselor naționalizate. Conform procedurii, în plenul celor două Camere reunite, a fost dezbătut și votat Raportul de mediere al Legii caselor naționalizate. Cu o mobilizare fără precedent, majoritarii au obținut cîștig de cauză, rezultatul scrutinului fiind 248 voturi pentru, 153 contra. Pentru adoptare erau necesare 243 voturi pentru.

Nu a existat nici o desensiune în rîndul parlamentarilor opoziției, iar deputații și senatorii PD care locuiesc în case naționalizate au preferat să nu se implice, părăsind sala de ședință. Au înclinat balanța votului reprezentanții minorităților, turce, ucrainene, poloneze, italiene, ruse și cea a țiganilor. (Aceasta deoarece o serie de majoritari erau plecați în delegație peste hotare). Răzvan Dobrescu, în numele opoziției, a anunțat oficial că această lege va fi atacată la Curtea Constituțională. Contestația cuprinde 18 pagini. Vom reveni cu amănunte și declarații în numerele viitoare. **(Lucian GHEORGHIU)**

Profitorii tranziției Văcăroiu

Hotelul Intercontinental a fost cumpărat

■ *cel mai bogat om din țară, George Păunescu,a pus mîna pe hotel, deși celebra firmă americană Marriott oferise cu 10 milioane dolari mai mult*

George Păunescu (foto), președintele companiei ***Star Lido SA,*** a declarat marți reporterilor REUTER că a cîștigat controlul asupra hotelului Intercontinental, învingînd astfel lanțul hotelier american ***Marriott.*** Păunescu a declarat că oferta sa de 33 de milioane de dolari, a fost cu 10 milioane de dolari mai mică decît cea a grupului Mariott, dar că firma americană a fost mai puțin hotărîtă să cumpere. ***"Grupul nostru de investitori a cumpărat 53,6% din acțiunile Intercontinental, pentru 33 de milioane de dolari",*** a afirmat Păunescu. Vînzarea Intercontinentalului a provocat însă un semnal de alarmă în rîndul anumitor grupuri străine de investiții și diplomați din România, care consideră că este un precedent periculos. ***"Acesta este cel mai nepotrivit lucru pe care putea să-l facă România, într-un moment în care susține că dorește să atragă mai multe investiții străine",*** a declarat o sursă financiară română apropiată acordului. Aceeași sursă a precizat că vînzarea hotelului către frații Păunescu la un preț mai scăzut decît cel oferit de grupul Marriott nu a făcut nimic care să spulbere impresia că România nu este deschisă complet acordurilor transparente și investițiilor străine. Păunescu a declarat însă că grupul său este gata să furnizeze banii imediat și este pregătit să investească alte 25 de milioane dolari, în următorii trei ani, pentru aducerea Intercontinentalului la un standard de cinci stele.

NOUTĂȚILE ZILEI

Scandalul ZIUA - SRI

Ofiterii SRI Ioan Tinca și Ionel Poporoangă, care în ziua de 21 iunie i-ar fi urmărit pe ziariștii cotidianului "Ziua", vor fi cercetați de Secția Parchetelor Militare din cadrul Parchetului General. Cercetarea a fost declanșată în baza plîngerii depuse de cotidianul "Ziua" împotriva celor doi ofițeri de filaj.

(amănunte în pagina 5)

Iliescu și-a cerut scuze

Președintele Ion Iliescu i-a prezentat scuze premierului ungar Gyula Horn pentru articolul injurios apărut în ziarul "Dimineața", transmite corespondentul Agenției Mediafax la Budapesta, citînd cotidianul "Magyar Hirlap". "Dimineața" a publicat în 22 iunie, sub semnătura senatorului PDSR Gh. Dumitrașcu, un pamflet care viza persoana primului ministru de la Budapesta, utilizînd o serie de expresii injurioase ("horn cu fumuri iredentiste", "horn cu fumuri bicefale", "premierul din budă", etc.).

CNA a ucis TV Timișoara '89

CNA-ul a făcut cunoscut redacției Televiziunii "Timișoara '89" decizia sa cu numărul 76/27 iunie 1995, privind retragerea licenței de emisie numărul TV 006 din 27 ianuarie 1993, acordat S.C. "Televiziunea T.89" pentru canalul 34. În această decizie, semnată de președintele CNA, prof. dr. Titus Reveica, se explică această retragere de licență "ca urmare a întreruperii emisiei, în intervalul 05.06. 1995, orele 17.00 - 09.06.1995, orele 17.00, din alte motive decît cele de avariere tehnică". TV T'89 nu a emis în acele zile, datorită debranșării de la rețeaua electrică de către SC "Banatul", date fiind datoriile postului către această societate. Cu ocazia vizitei lui Ion Iliescu la Timișoara, postul de televiziune nu a primit nici un fel de acreditare, difuzînd în locul reportajului vizitei un interviu cu Regele Mihai. Televiziunea "Timișoara '89" este singurul post particular de televiziune din țară care a emis din primele zile ale revoluției din decembrie '89.

Care va fi soarta lui Tele 7 ABC?

Surse, din cadrul postului privat de televiziune Tele 7 ABC, ne-au declarat că nu este exclus ca magnatul George C. Păunescu să devină acționar majoritar la acest post. Aceasta deoarece, Canalul 3 de televiziune, vizat de Păunescu, nu va primi în viitorul apropiat licența de funcționare. Deja, printre redactori și reporteri ,a început să bîntuie "vîntul nesiguranței" (mulți dintre ei nu-l agrează sau nu sînt agreați de Păunescu) și unii au început să tatoneze alte medii de informare pentru un eventual transfer. Se pare că unii dintre principalii colaboratori ai postului, Carmen Bendovschi și Cornel Nistorescu, vor părăsi și ei curînd, Tele 7 ABC. **(L. GHEORGHIU)**

SAFI SA
SOCIETATEA DE ASISTENȚĂ FINANCIARĂ ȘI INVESTIȚII
FINANCIAL SERVICES AND INVESTMENT COMPANY
Sunați acum la telefon 117596

• **FONDUL MUTUAL AL OAMENILOR DE AFACERI**
Datele la zi valabile începînd de **LUNI, 26 iunie 1995.**
Număr C.I. în circulație:
tip A: 194.410 tip B: 316.033 tip C: 1.118.665
Activul net: 190.922 milioane lei

NOU!
Începînd cu data de 17.04.1995 s-a lansat o nouă emisiune de Certificate de Investitor, tip C, cu valoarea nominală de 50.000 lei.
Valoarea la zi a certificatelor de Investitor (C.I.):
tip A: 462.000 lei - la răscumpărare
tip B: 115.500 lei - la răscumpărare
tip C: 57.750 lei - la vînzare

• **FONDUL PRIVAT DE ACUMULARE ȘI PENSII**
deschis atît persoanelor în activitate, cît și pensionarilor

Casa Modei (mezanin) Telefon 117596
Zilnic, între orele 9,00-18,00 (sîmbătă, duminică închis)

Biroul SAFI Iași practică comision diferențiat

Începînd cu data de 26.06.1995, în scopul creșterii operativității în relațiile cu clienții, s-a modificat sistemul răscumpărării Certificatelor de Investitor, astfel:

1. Cererile de retragere se primesc **numai în zilele de luni** ale fiecărei săptămîni, între orele 9^{00}-16^{00}.
2. Sumele cuvenite investitorilor, aferente cererilor de retragere primite se plătesc în ziua de **vineri a aceleiași săptămîni**, de la casieria Băncii Dacia Felix.

TESTER
TESTER TRADING
distribuitor unic în județul Iași al produselor
KRAFT JACOBS SUCHARD
vă oferă
produse zaharoase de Brașov la prețul producătorului
ADAOS COMERCIAL 0%
Depozit: Luca Arbore nr. 2
în spatele Centrului de Librării (Moara de Foc), în incinta Laboratorului de Cofetărie Gastrocom
Tel. 032/250559; 250699
Căutăm și importatori pentru Republica Moldova.

• **bere en gros**
Pentru primele 20.000 sticle adaos 0%
• **băuturi alcoolice**
• **țigări**
• **zahăr, ulei**
S.C. **ANONIM & T.M.C.** SRL
str. Smîrdan nr. 83
tel. 110878

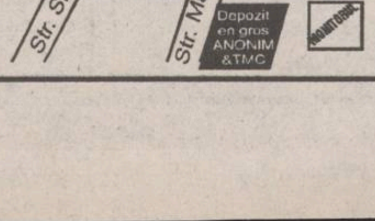

MONITORUL DE IAȘI

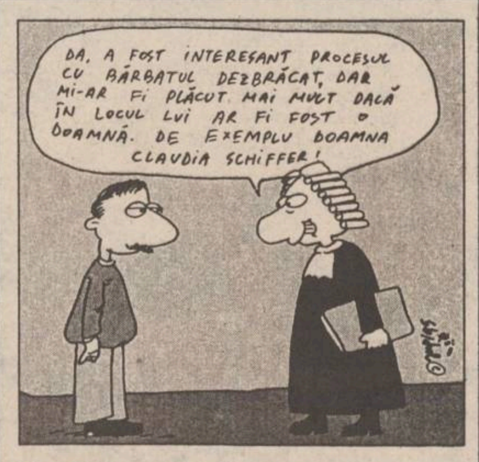
DA, A FOST INTERESANT PROCESUL CU BĂRBATUL DEZBRĂCAT, DAR MI-AR FI PLĂCUT MAI MULT DACĂ ÎN LOCUL LUI AR FI FOST O DOAMNĂ. DE EXEMPLU DOAMNA CLAUDIA SCHIFFER!

La Judecătoria Iași

Cetățeanul Ionel Popa a fost judecat în pielea goală

Judecătoria Iași, l-a condamnat ieri pe tînărul de 21 de ani, Ionel Popa din Ias , la cinci luni de închisoare contravențională și plata unei amenzi de 20.000 lei. Ionel Popa a fost văzut în seara zilei de 27 iunie dansînd pe mormintele din cimitirul "Sf. Petru și Pavel". "M-am îmbătat și am mers în cimitir, unde am început să cînt și să dansez dezbrăcat" , a declarat acesta la anchetă. După mai bine de o oră de dansat pe morminte, I. Popa a părăsit, tot dezbrăcat, cimitirul și a pătruns în clădirea Ocolului Silvic din apropiere. Deși portarii au încercat să-l rețină, acesta a reușit să spargă un geam cu pumnul ,pentru a face rost de un ciob cu care să-și taie venele de la mînă. Anunțată, Poliția l-a reținut pe Ionel Popa și l-a condus ieri în fața judecătorului, pentru a-și primi pedeapsa. Pentru a nu fi plimbat prin sălile Tribunalului dezbrăcat, polițiștii i-au învelit corpul cu o pătură, pe care I. Popa, incomodat de cătușe, o mai scăpa pe jos. **(Marius Mărgineanu)**

Din Dortmund

Sprijin pentru Iasmina

O agenție de fotomodele din Dortmund, Germania, i-a trimis micuței Iasmina Calinciuc medicamente (AZT și vitamine) în valoare de 1500 mărci. Coletul a fost însoțit de o scrisoare în care patronul agenției germane, Klaus Bauer, transmite întreaga sa simpatie familiei Calinciuc, pe care o încurajează în demersul juridic inițiat. Deoarece Iasmina are medicamente retrovirale pentru tratarea infecției cu HIV, mama acesteia, Violeta Calinciuc, intenționează să le ofere unui băiețel de 6 ani, din Botoșani care, pe lîngă SIDA, a fost diagnosticat și cu hepatită și TBC. Nu demult, bunica acestui copil, cea care, de altfel, îl crește, a sunat-o la telefon pe Violeta Calinciuc întrebînd-o disperată dacă poate să-i dea și nepoțelului ei AZT. Situația familiei acestui copil este de-a dreptul dramatică. Băiețelul nu are tată, iar mama sa, căreia mult timp i s-a ascuns adevărul, a făcut o decompensare psihică, atunci cînd medicii au anunțat-o că unicul său fiu este bolnav de SIDA. Cu fiica internată la Spitalul de psihiatrie, cu nepotul foarte grav bolnav, bătrîna a bătut pe la multe uși, dar nimeni nu a ajutat-o. Gestul Violetei Calinciuc dovedește, încă o dată, că oamenii care știu ce înseamnă suferința sînt primii care îi înțeleg pe cei aflați, la rîndul lor, în suferință. **(Nicolae MANOLIU)**

Prin vot secret

A fost ales prodecanul Baroului de Avocați Iași

Luni, 26 iunie, la prima ședință a Consiliului Baroului Iași de după alegerea conducerii baroului, consilierii și decanul au desemnat, prin vot secret, avocatul care va ocupa funcția de prodecan. Astfel, cu șase voturi contra trei, a fost ales ca prodecan avocatul Adrian Mogoș. Acesta va ocupa funcția de prodecan al Baroului Iași pentru o perioadă de patru ani. **(A.S.)**

În învățămîntul preuniversitar

Bacalaureatul se termină, admiterea începe

Astazi, absolvenții clasei a XII-a vor sustine lucrarea scrisă la unul din obiectele de studiu, în funcție de profil. Este penultima probă din seria de cinci-șapte examene obligatorii pentru obținerea diplomei de bacalaureat. Ultima probă va fi susținută la data de 30 iunie și va consta într-o lucrare scrisă la unul din obiectele de studiu de cultură generală din profilul opus, din materia clasei a XII-a. Rezultatele finale la examenul de bacalaureat vor fi afișate pe data de 4 iulie a.c. În altă ordine de idei, mîine este ultima zi în care mai pot fi depuse fișele de înscriere ale absolvenților clasei a VIII-a pentru susținerea examenelor de admitere în clasa a IX-a de liceu sau în anul I, la școli profesionale. La unele licee, în perioada 27-29 iunie s-au desfășurat probele de aptitudini. Candidații respinși se pot reînscrie la concursul de admitere pentru licee la care nu se solicită probe de aptitudini. Primul examen, obligatoriu pentru toti, va fi proba scrisă la limba și literatura română, la 5 iulie a.c. **(Dan FODOR)**

În Sala Galbenă de la Prefectură

Oficialitățile Iașului au sărbătorit ieri calificarea echipei de fotbal F.C. LYNX în Divizia Națională

■ *mai mulți oameni de afaceri au oferit jucătorilor substanțiale premii în bani* ■ *fiecare fotbalist care a jucat duminică a primit cîte un milion de lei de la arogantul om de afaceri Mihai Vlasov*

Într-o atmosferă cu adevărat festivă, fotbaliștii echipei F.C. Lynx au fost sărbătoriți ieri, în Sala Galbenă a Prefecturii, de oficialitățile ieșene.

Conducerea județului și a municipiului - prefectul Dan Gâlea, subprefectul Alexandru Anghel, președintele Consiliului Județean, Ioan Amihăiesei, vicepreședintele CJ, Petru Dascăl, secretarul CJ, Ioan Serbina directorul general al Prefecturii, Neculai Pepelea, viceprimarul Vasile Dumitriu, comandantul Poliției Județene, Teodor Zaharia, comisarul-șef al Gărzii Financiare, Constantin Elisei, șeful Oficiului Judeațan al Tineretului și Sportului Dan Pavelescu, precum și oameni de afaceri ai orașului - Mitică Ungureanu și Mihail Vlasov - , au felicitat cu deosebită căldură pe artizanii victoriei fotbalistice ieșene de duminică, de pe stadionul din Brașov. Festivitatea a fost deschisă de prefectul județului care, cu evidentă emoție, a declarat asistenței: "*Ne-am întîlnit aici spre a mulțumi acestor tineri, care au adus din nou Iașul în divizia națională. Noi, care îi susținem, îi îndrăgim și îi admirăm, le urăm să rămînă în prima ligă a fotbalului românesc și chiar să urce cît mai mult - spre fotbalul mondial...*" Marcat de aceeași emoție, dar, parcă, mai realist, președintele Consiliului Județean, Ioan Amihăiesei, a afirmat că victoria istorică de duminică este meritul jucătorilor și al antrenorilor, care au fost sprijiniți la rîndul lor, prin eforturile depuse de autoritățile ieșene, dar echipa nu trebuie să se mulțumească cu atît, ci trebuie să muncească foarte mult pentru a nu rămîne în coada clasamentului.

Un aspect de la întîlnirea festivă de ieri. Fotbaliștii și antrenorii sînt așezați în jurul mesei, iar oficialitățile stau în capul mesei

Atmosfera de sărbătoare s-a "încălzit" și mai mult cînd gazdele au oferit sărbătoriților, pe lîngă felicitări, cîte o cupă de șampanie și un album color al Iașului. Scurtele alocuțiuni de mulțumire, adresate gazdelor de către Gheorghe Nechita, președinte executiv al clubului, și Leonid Antohi, antrenor principal al echipei F.C. Lynx, au fost urmate de cîteva "surprize" oferite fotbaliștilor-eroi de către unii dintre oamenii de afaceri.

Remarcăm aici gestul generos al cunoscutului avocat și om de afaceri ieșean *Mihail Vlasov,* care a redus la tăcere asistența anunțînd, în mod răspicat că, ***oferă nici mai mult, nici mai puțin decît cîte 1 milion de lei net fotbaliștilor care au "jucat", duminică,*** promovarea Iașului în prima divizie a fotbalului. Mihail Vlasov a mai adăugat că ***milioanele dăruite reprezintă, de fapt, banii săi "de buzunar"***. Dînd dovadă de "fair-play", patronul "Cuptorului de Aur", C. Nichifor, a dăruit și celor doi antrenori ai echipei ieșene cîte 1 milion lei. Alți doi patroni, ***Laurențiu Popescu ("Ledif") și I. Olariu ("Macedonia" Pașcani)*** au declanșat, apoi, o reacție de bucurie generală, declarînd că ***oferă echipei 10 milioane lei și încă 40 milioane lei anual.***

Ceremonia a luat sfîrșit odată cu numeroase și călduroase strîngeri de mînă, între fotbaliști și oficiali, cei dintîi fiind prea copleșiți de emoția evenimentului pentru a-și mai traduce gîndurile în cuvinte.

Patronul S.C. "Ledif", Laurențiu Popescu, invită azi, 29.06.95, la ora 13,00, echipa de fotbal F.C. Lynx (jucători, antrenori, conducere) la sediul societății din Bd. Socola 22, unde se va servi o cupă cu șampanie, în cinstea promovării echipei în Divizia Națională. Cu această ocazie, ***va fi oferit celor de la F.C. Lynx și premiul de 10 milioane lei, din partea firmei "Ledif"*** **(Mihaela BREZEANU)**

Iresponsabilă pasivitate a autoritătilor

29 de zile de cînd nu se mai distribuie butelii de aragaz

■ *sindicatul a pierdut și apelul înaintat la Tribunal* ■ *Corneliu Ciocan a încasat într-un an și jumătate 26 milioane lei*

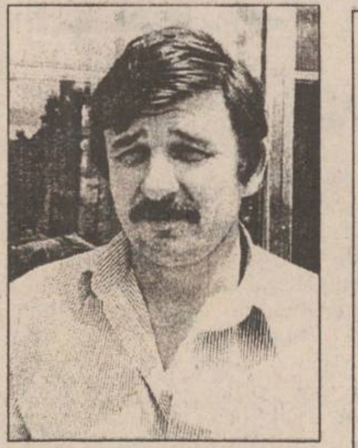
Iulian Budău, liderul sindicatului de la PECO

Luni, 26 iunie a.c., la Tribunalul Județean Iași s-a judecat apelul la procesul intentat de către conducerea SC "Peco" SA Iași sindicatului Peco, respectiv liderului acestuia, Iulian Budău. Completul de judecată a menținut hotărîrea luată în urmă cu două săptămîni, și anume că "***sindicatul Peco se face vinovat de declanșarea grevei spontane din data de 31 mai 1995 de la SC «Peco» SA Iași și este obligat să plătească societății suma de 10 milioane lei, pentru fiecare zi de grevă, plus cheltuielile de judecată, în valoare de 50.000 lei"***. Față de această hotărîre, sindicatul are dreptul la recurs, care trebuie înaintat în termen de trei zile la Curtea de Apel. Solicitat să comenteze această hotărîre a instanței de judecată, Iulian Budău, liderul sindicatului "Peco", ne-a declarat: "***Vom înainta recurs și vom cere strămutarea procesului la altă instanță de judecată. La acest proces vom fi reprezentați de către un jurist al CNSLR - «Frăția»".***

Referitor la greva salariaților de la SC. "Peco" SA Iași, vă informăm că aceasta a intrat astăzi în cea de-a 29-a zi. Ieri, în fața sediului unității erau adunați în jur de 320 de salariați, care solicitau în continuare demiterea managerului Ciocan. Ca un element de noutate, pe unul din panourile expuse în fața intrării erau anunțate veniturile totale nete (incluzînd salarii, prime, dividende, stimulente, gratificații) ale conducerii societății, obținute în anii 1994 și 1995. Din tabelul veniturilor nete totale rezultă că ***managerul Corneliu Costică Ciocan a obținut în 1994 un venit net de 17.120.256 lei, iar în 1995 un venit de 8.861.924 lei.*** Făcînd suma, rezultă ***un venit net pe 1994-1995 de 25.982.180 lei.*** Astăzi, 29 iunie 1995, în sala mare a Depozitului de combustibili lichizi "Peco" Iași va avea loc o adunare extraordinară a membrilor PAS (Privatizare - acțiuni - salarii) de la SC "Peco" SA Iași, care are pe ordinea de zi aprobarea unui nou statut și excluderea din rîndul membrilor PAS a managerului Corneliu Ciocan și a persoanelor care au fost introduse ilegal pe listele de privatizare.

În timp ce la sediul societății continuă protestul celor peste 500 de salariați, la București, în fața Palatului Cotroceni, ***o delegație de patru greviști a intrat astăzi în cea de-a șaptea zi de grevă a foamei.*** Luînd legătura telefonic cu aceștia, am primit următoarea declarație: "***Luni, 26 iunie a.c., am fost primiți la Cotroceni de către cei doi consilieri prezidențiali și de către un ministru. După ce au studiat dosarul pus la dispoziție de noi, aceștia ne-au promis că vom fi primiți la președintele Ion Iliescu imediat ce se întoarce din Franța. Ce este mai grav este faptul că sănătatea Luciei Iacob se înrăutățește pe zi ce trece. La controlul medical care ni se face din trei în trei ore, acesteia i s-a găsit tensiunea și glicemia scăzute. Dacă starea de sănătate a Luciei Iacob se va agrava, aceasta va fi internată la spital. Oricum, noi ne vom continua protestul pînă vom fi primiți la președintele Ion Iliescu***".

Menționăm faptul că grupul celor patru persoane care fac greva foamei este format din: Elena Pară, Valeriu Iosub, Alexandru Ilioiu și Lucia Iacob.

Rămîn în continuare închise stațiile de benzină ce aparțin de SC "Peco" SA Iași, iar livrarea de butelii către județele Moldovei este complet paralizată, excepție făcînd doar livrările către creșe, grădinițe, casele de copii și spitale. **(Dan OLARU)**

Precizări în legătură cu riscul de poluare a sursei de apă Timișești

În scopul informării, în legătură cu riscul de poluare a apei de Timișești, președintele Consiliului Județean Iași, Ioan Amihăesei s-a întîlnit, în ultimele zile, cu reprezentantul conducerii județului Neamț, cu primarul din localitate și cu reprezentantul Ministerului Mediului. Potrivit informațiilor furnizate de Ioan Serbina, secretarul C.J. Iași, s-a hotărît formarea unei comisii alcătuită din reprezentanți ai regiilor Apelor Române și R.A.J.A.C., abilitată să ia măsuri pentru reglementarea situației. Astfel, se urmărește ca cetățenii, cărora li s-au atribuit suprafețe de teren în zona de protecție a rîului Timișești ,să primească teren în alte zone. În plus,s-a hotărît ca instalarea stației de epurare a apelor uzate din zona orașului Tg. Neamț să fie finalizată în cel mai scurt timp. **(M.B.)**

Tara care nu are nevoie de inteligente

Revolta profesorilor de la Universitate

■ *La ora actuală, deși posibilitățile de informare sînt mai numeroase, nu sînt bani pentru a fi procurate materialele necesare*

(continuare din pagina 1A) "***Numai în ultimii 10 ani circa 30 de cadre didactice valoroase au părăsit Facultatea de Matematică din Iași, pentru a pleca în străinătate, unde erau plătite la adevăratalor valoare. Este destul să-l amintesc pe Daniel Tătaru, un matematician de excepție, pe care l-am format, apoi l-am pierdut***", a mai adăugat prof. dr. Gheorghe Bantaș.

Nemulțumirile cadrelor didactice, legate de salarizare, sînt motivate prin faptul că, în actualele condiții, este imposibil ca un profesor să facă cheltuieli pentru a se informa, ceea ce face ca procesul de învățămînt să aibă de suferit. Cărțile de specialitate din străinătate, de care este absolută nevoie pentru a ține pasul cu civilizația occidentală, ajung (un singur volum) și la cîteva sute dolari, iar un profesor nu are nevoie numai de o singură carte. Deplasările, la diferitele conferințe de specialitate, sînt plătite într-o mică măsură de universități, fiind suportate, în mare parte, de cadrele didactice. "***În plus, ca profesor nu te poți prezenta oricum îmbrăcat în fața studenților, nu poți apărea în salopetă, iar hainele sînt și ele foarte scumpe***", a subliniat prof. dr. Gheorghe Bantaș.

Statutul profesional al cadrelor didactice din universități este supus în ultima perioadă unei degradări continue. Salariul unui profesor universitar este, ca valoare reală, mai mic cu 50% decît cel din anul 1989. Din acest punct de vedere, multe cadre didactice cred că înainte de 1989 accesul la cultură se făcea mai ușor, existînd posibilități materiale. La ora actuală, deși posibilitățile de informare sînt mai numeroase, nu sînt bani pentru a fi procurate materialele necesare.

Un alt fenomen grav, datorat salarizării scăzute a profesorilor, este cel al părăsirii învățămîntului de către cadrele pregătite în acest sens. În curînd, din acest motiv s-ar putea crea un fenomen de analfabetizare ridicat, neîntîlnit de mult timp în România.

Cadrele didactice de la Universitatea "Al. I. Cuza" nu au propus, pînă la ora actuală, o anumită mărire a salariului, considerînd că, în momentul în care se va înțelege importanța rolului lor în societate, se vor lua măsuri în conformitate cu cerințele acestei categorii de salariați.

S.C. PANGRAN S.A.
Calea Chișinăului 33

angajează

CONTABIL ȘEF
CONSILIER JURIDIC

Solicitanții vor depune o cerere la secretariatul societății pînă la data de 7 iulie 1995.

Relații suplimentare la tel. 130120, interior 117.

Salarizare avantajoasă negociabilă.

TURISM
AGPI
Agenția PROSPER INTERNATIONAL
VACANȚA PERFECTĂ
IEFTIN SAU GRATIS
MARE, MUNTE, DELTĂ
•PLATA ÎN 6 RATE
•TRANSPORT CU AUTOCAR
STR. G. URECHE 3,
BLOC W. MĂRĂCINEANU,
ÎN SPATELE TRIBUNALULUI,
LÎNGĂ EXCLUSIV.
TEL. 210932, 213122, 213130

sc Complex Turistic Dancu srl
A REDESCHIS
MOTEL DANCU
NOU
* Terasă acoperită - 200 loc.
* Camerele dispun de 10 saloane intime de protocol
* Orchestră
* Petreceri manageriale și ocazionale
* Nunți, botezuri, aniversări etc.
* Week-end-uri
* Lac ptr. agrement și pescuit
* Program non-stop!
Șos. Iași-Dancu km. 6
Rezervări tel. 270029

INSTITUTUL EUROPEAN ȘI RTV EUROPA NOVA IAȘI

organizează în data de 3 iulie 1995, ora 9,00, la Sala Henry Coandă a Palatului Culturii, concurs pentru ocuparea următoarelor posturi:

- departament marketing-publicitate - 2 locuri
- difuzori carte - 2 locuri

Condiții de participare:
- studii superioare încheiate
- vîrsta minimă 25 ani
- experiență în domeniu.

Înscrierile se fac în perioada 19 iunie 1995 - 30 iunie 1995, între orele 10,00 - 18,00 la Standul RTV Europa Nova de la magazinul Moldova, etajul II.

La înscriere sînt necesare:
- cerere
- curriculum vitae
- copie după certificatul de studii.

UNIVERSITATEA "AL. I. CUZA" IAȘI

organizează
în ziua de 05.07.1995, ora 9.00
concurs pentru ocuparea postului de
economist II
la Compartimentul de control financiar

Condiții:
- studii superioare economice - secția Finanțe - contabilitate
- vechime 8 ani
- experiență în activitatea de C.F.I. de minimum 5 ani.

Solicitanții vor depune un dosar plic pînă la data de 03.07.1995, care va conține următoarele acte:
- Cerere de înscriere;
- Copie după actul de studii;
- Adeverință medicală;
- Cazier;
- Adeverință de la ultimul loc de muncă din care să reiasă că nu a suferit condamnări penale;
- Curriculum vitae;
- Copie după carnetul de muncă Capit. I și IX sau I și VI;
- Recomandări de la ultimul loc de muncă.

A apărut
BREVIARUL
SOCIETĂŢILOR
COMERCIALE
IAŞI 1995
Cei interesați sînt rugați să se adreseze
EDITURII MYDO CENTER
Str. Smîrdan nr. 5, et. 2, tel. 17.63.32.

MONITORUL DE IAŞI

De mai bine de trei ani

Cetăţeanul Leonid Boicu a ocupat strada Traian din Iaşi

De mai bine de trei ani, strada Traian, din spatele Bisericii Lipoveneşti, este blocată de două garaje, aflate în proprietatea lui Leonid Boicu. Singura cale de acces spre strada Traian este strada Sf. Andrei. Pe aici intrau maşinile cu butelii sau lemn, maşinile de intervenţie ale RENEL. La ora actuală, cele nouă familii ce locuiesc pe strada Traian sînt nevoite să-şi care buteliile de la centrele volante de desfacere. De o jumătate de an, strada Traian nu mai este luminată deoarece maşina de intervenţie a RENEL nu a avut cum să intre pe această stradă. De altfel, Comandamentul de Pompieri a sesizat Primăria asupra acestei situaţii. În plus, Agenţia pentru Protecţia Mediului, în urma unui control efectuat în martie a.c., a constatat că amplasarea celor două garaje împiedică accesul la stradă **(foto)** şi a propus dezafectarea lor. Proprietarii caselor de pe strada Traian au făcut nenumărate plîngeri la Primărie, au fost în audienţă la primar, dar nu s-a rezolvat nimic. Leonid Boicu ne-a spus că pentru cîteva case nu are rost să-şi mute garajele de acolo. Aşa, noi trebuie să plătim oameni să ne care materialele de construcţie sau lemnele, din strada Sf. Andrei pînă în faţa porţii", a declarat E. Ifrim, care locuieşte pe strada Traian. Menţionăm că Leonid Boicu nici nu locuieşte pe strada Traian, ci în blocul B4 de pe strada Splai Bahlui. **(Dana PAVEL)**

Între Iasi si Bari (Italia)

Cooperare în privinţa transportului de călători

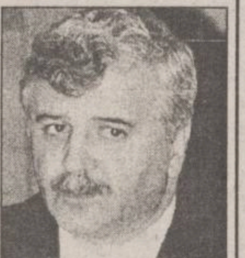

Prefectul Dan Gâlea **(foto)** s-a întîlnit marţi cu Salvatore Visalli, reprezentant al Concernului italian VISA din Bari (regiunea Venetto). Omul de afaceri italian a discutat cu prefectul judeţului şi cu directorii RATC şi S.C. TRANSMIXT S.A., Constantin Cuza şi, respectiv, Dumitru Stan, posibilitatea înfiinţării unei societăţi mixte româno-italiene, avînd ca obiect de activitate transportul urban şi interurban de călători. Salvatore Visalli s-a interesat de dotarea şi posibilităţile financiare ale celor două unităţi ieşene, exprimîndu-şi intenţia de a urgenta demersurile pentru realizarea colaborării prin trimiterea, în cursul saptămînii viitoare, a unei echipe de specialişti, care să pună la punct unele detalii. Posibilul partener italian al celor două unităţi ieşene şi-a exprimat intenţia de a contribui la dotarea societăţii mixte cu autobuze şi piese de schimb. **(Mihaela BREZEANU)**

La Primăria Iasi

Multe femei solicită ajutorul financiar pentru mamele cu mulţi copii

Ajutorul social acordat de către Ministerul Muncii şi Protecţiei Sociale din România, mamelor cu mai mult de trei copii, a rămas şi în prezent de 400 de lei, respectiv 500 lei pentru acelea care au peste patru copii. Decretul lui Ceausescu, prin care s-a iniţiat, în urmă cu peste douăzeci de ani, acest sprijin material pentru mamele cu multi copii, a rămas, practic, înghetat după 1989, iar mecanismul lui de functionare s-a conservat. Acesti bani sînt distribuiţi lunar fără nici o logică. Aspectul cel mai tragic este că aceste sume infime sînt asteptate de multe mame necăjite. Rodica Loghin, sefa Serviciului autoritate tutelară şi asistenţă socială din cadrul Primăriei Iasi, a semnalat astfel de situaţii. „Sînt oameni atît de necăjiţi, încît asteaptă şi banii acestia, probabil datorită faptului că aceste sume reprezintă un simbol al unei sigurante de moment. Dacă stăm bine şi ne gîndim, numai cheltuielile cu mandatele poştale depăsesc valoarea acestui aşa-zis ajutor material. În ciuda acestui fapt, în cazul în care destinatarii nu sînt găsiţi acasă şi mandatele revin la noi, femeile vin şi fac cereri pentru a-şi recupera cei 4-500 de lei. Acest lucru ne confirmă că, practic, acesti bani sînt asteptati" ne-a precizat Rodica Loghin. Ea a mai remarcat că, probabil, legea lui Ceausescu va fi abrogată cînd va apărea Legea ajutorului social şi cînd se presupune că mamele cu multi copii vor fi considerate persoane dezavantajate, urmînd să primească un sprijin material real. **(Silviu LABEŞ)**

Legea Fondului Funciar - pînă la dreptatea lui Dumnezeu, te mănîncă functionarii de la Prefectură

Trei ieşeni vor să facă greva foamei în faţa Mitropoliei

Lupta pentru terenuri situate în zona Bucium, relatată pe larg de „Monitorul" în mai multe rînduri, nu include doar persoanele fizice, ci şi instiuţia Bisericii. Argumente pro şi contra invocate de juriştii Prefecturii Iaşi, Primăriei, Mitropoliei Moldovei şi Bucovinei şi ai Oficiului de Cadastru au avut ca rezultat menţinerea, timp de ani de zile, a unei stări confuze în ceea ce priveşte o suprafaţă de teren de aproximativ 10 ha teren, ce aparţine mai multor proprietari, dar care se află în folosinţa Mănăstirii Bucium. Datorită acestei stări tensionate existente între foştii proprietari şi Mitropolia Moldovei, foştii proprietari sînt hotărîţi să intre în greva foamei, „în poarta Mitropoliei", începînd de astăzi.

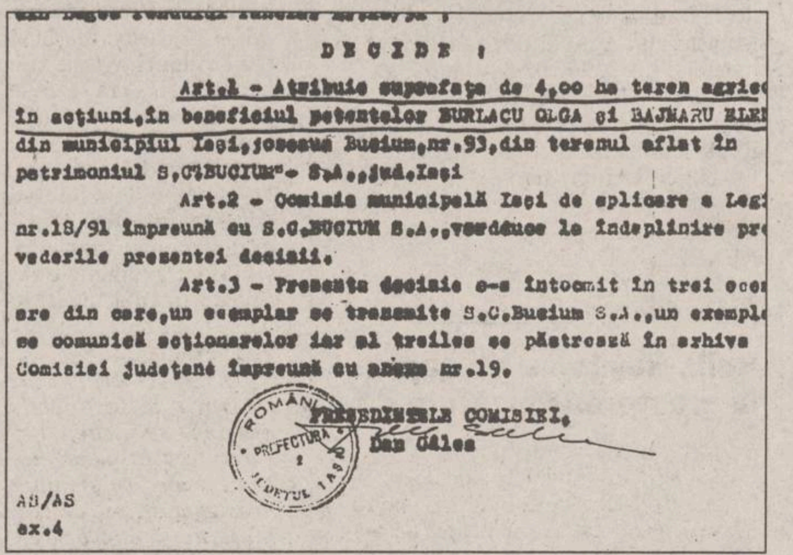

[illegible]

D E C I D E :

Art.1 - Atribuie suprafaţa de 4,00 ha teren agric

în acţiuni, în beneficiul petentelor BURLACU OLGA şi BAJENARU ELE

din municipiul Iaşi, şoseaua Bucium, nr.93, din terenul aflat în patrimoniul S.C."BUCIUM" S.A., jud.Iaşi

Art.2 - Comisia municipală Iaşi de aplicare a Leg

nr.18/91 împreună cu S.C.BUCIUM S.A., vor duce la îndeplinire pr

vederile prezentei decizii.

Art.3 - Prezenta decizie s-a întocmit în trei exe

ere din care, un exemplar se transmite S.C.Bucium S.A., un exempl

se comunică acţionarelor iar al treilea se păstrează în arhiva Comisiei judeţene împreună cu anexa nr.19.

PREŞEDINTELE COMISIEI,
Dan Gâlea

AB/AS
ex.4

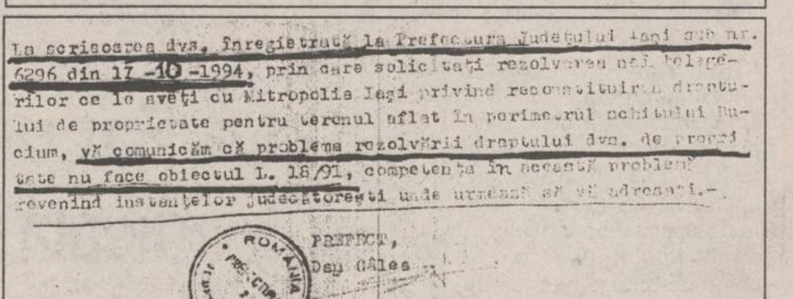

La scrisoarea dvs. înregistrată la Prefectura Judeţului Iaşi sub nr. 6296 din 17-10-1994, prin care solicitaţi rezolvarea neînţelegerilor ce le aveţi cu Mitropolia Iaşi privind reconstituirea dreptului de proprietate pentru terenul aflat în perimetrul schitului Bucium, vă comunicăm că problema rezolvării dreptului dvs. de proprietate nu face obiectul L. 18/91, competenţa în această problemă revenind instanţelor judecătoreşti unde urmează să vă adresaţi.-

PREFECT,
Dan Gâlea

O altă dovadă că, la Prefectura Iaşi, ceea ce semnează Dan Gâlea este anulat de subalternii săi. În facsimilul de sus (decizia nr. 6985/26.10.1994), Dan Gâlea atribuie 4 ha de teren agricol pentru două familii din Iaşi. La o lună după decizia prefectului, subprefectul Alexandru Anghel anulează această atribuire (vezi facsimilul de jos - adresa 6296/25.11.1994)), motivînd că terenul respectiv nu face obiectul Legii fondului funciar.

■ *Cazul Băjenaru*

Terenul ***Elenei Băjenaru*** din şos.Bucium 93, în suprafaţă de 4,2 ha, a fost expropriat în 1953 prin aplicarea ***Decretului 308*** şi intrat în posesia fostei ***IAS Bucium,*** iar la începutul anilor '60, terenul respectiv a trecut în folosinţa Schitului Bucium, actualul deţinător. Cererea de reconstituire a proprietăţii familiei Băjenaru, depusă în anul 1991 la Prefectura Iaşi, a fost, iniţial, respinsă, deoarece s-a considerat că terenul în cauză nu face obiectul ***Legii 18/1991.*** În iulie 1992, Elena Băjenaru a atacat în instanţă această hotărîre şi a obţinut recunoaşterea dreptului de proprietate, printr-o sentinţă rămasă definitivă. În acest fel, dosarul „Băjenaru" a ajuns la Primăria Iaşi. ***"Din vara anului 1992 şi pînă la la sfîrşitul anului 1994, dosarul nostru a fost ţinut ascuns de juriştii Primăriei Iaşi, iar noi am fost purtaţi cu vorba, de la o săptămînă la alta. Politica a fost să fim purtaţi pe drumuri"*** afirma Elena Băjenaru. În ianuarie 1994, după o discuţie cu familia Băjenaru, prefectul ***Dan Gâlea*** a pus capăt acestei asteptări, cerînd Primăriei Iasi să rezolve situaţia.

■ *Doi ani de aşteptare inutilă*

Stagnarea dosarului „Băjenaru" în Primăria Iaşi, în perioada 1992-1994, s-a datorat demersurilor făcute de *Mitropolia Moldovei* şi a Bucovinei în încercarea de a nu pierde cele 4,2 ha din şos.Bucium 93. În motivarea refuzului acestei instituţii de a nu retroceda fosta proprietate a Elenei Băjenaru s-a invocat domeniul public. Mai tîrziu, Mitropolia a cerut păstrarea acestor terenuri aflate în folosinţa *Mănăstirii Bucium* în schimbul altora, situate tot în perimetrul SCA BUCIUM SA.

■ *Decizia lui Dan Gâlea*

Cu toate acestea, prefectul Dan Gâlea a semnat Hotărîrea 3.507/23.06.1994, prin care se reconstituia familiei Băjenaru, „în fizic", dreptul de proprietate al terenului din şos.Bucium 93. După înfăptuirea acestui act de reparaţie, familia Băjenaru se aştepta să primească titlul de proprietate, însă nu a fost să fie aşa. ***„Cînd ne-am prezentat la Primăria Iaşi, în august 1994, pentru a vedea de ce se întîrzie eliberarea titlului de proprietate, o functionară ne-a spus că directorul Oficiului de cadastru, Constantin Ciudin, a dat dispoziţie ca topografii municipalităţii nici să nu îndrăznească să se prezinte cu fişa de punere în posesie, altfel le va desface contractele de muncă"*** ne-a declarat Elena Băjenaru.

■ *Subprefectul anulează decizia prefectului*

O lună mai tîrziu, suprefectul ***Alexandru Anghel*** a semnat ***Hotărîrea 4.070/19.09.1994,*** prin care se revoca hotărîrea semnată anterior de prefectul Dan Gâlea în favoarea foştilor proprietari.

În octombrie 1994, Elena Băjenaru a intenţionat să înmîneze un memoriu către preşedintele Ion Iliescu, în timpul vizitei acestuia la Iaşi. Prezentat prefectului Dan Gâlea, acest memoriu a stat la baza eliberării Deciziei 6.985/26.10.1994, prin care s-a atribuit familiei Băjenaru suprafaţa de 4 ha, în acţiuni, la fosta IAS Bucium. Culmea este că, o lună mai tîrziu, Prefectura Iaşi a emis ca răspuns la acelaşi memoriu, de această dată sub semnătura subprefectului Alexandru Anghel, o altă adresă, cu nr. 6296/25.11.1994, prin care se aducea la cunoştinţa familiei Băjenaru faptul că nu i se poate reconstitui dreptul de proprietate, deoarece terenul în cauză nu face obiectul Legii 18/1991(!). Totuşi, într-unul din răspunsurile date de Prefectura Iaşi cu privire la acest teren se afirmă faptul că ***„din actele depuse rezultă că terenul în cauză a fost luat (!) de Biserica Creştină Ortodoxă — Mitropolia Iaşi, persoană juridică de drept privat".***

În prezent Elena Băjenaru deţine un pachet de acţiuni, echivalentul unei suprafeţe de 4,2 ha teren, la fosta IAS Bucium. Ea solicită însă să fie pusă în posesia terenului care este deţinut acum de Schitul Bucium.

■ *Cazul Motaş*

Cazul Motaş, asemănător celui al familiei Băjenaru, reprezintă o altă situaţie în care Mănăstirea Bucium refuză retrocedarea terenurilor ocupate în anii '60. Iniţial, Mitropolia Moldovei şi a Bucovinei a propus un schimb de teren, după care a revenit asupra deciziei, nemaifiind dispusă să cedeze vreo suprafaţă de teren. ***„Episcopul vicar Calinic Botoşăneanul ne-a spus că nu se poate dezmembra pămîntul Mănăstirii, aşa că am rămas fără pămînt. De fapt, cele 36 ha pe care le deţine Schitul Bucium reprezintă o micro-fermă a Mitropoliei, iar preoţii nu vor să o piardă",*** a afirmat ***Virginia Motaş,*** moştenitoarea terenului din str.Păun nr.16. Totuşi, ***Prefectura Iaşi*** a reconstituit familiei Motaş dreptul de proprietate pentru 4,5 ha teren, în acţiuni, la fosta IAS Bucium. În prezent, Virginia Motaş mai revendică o suprafaţă de circa 3,5 ha teren, situat pe raza Mănăstirii Bucium.

În cazul Motaş, Mitropolia Moldovei şi a Bucovinei a încercat să motiveze refuzul de restituire a terenului prin invocarea plătirii impozitelor şi întreţinerii pămîntului ***„în timp ce peste 30 ani nu v-a interesat revendicarea lui"*** — fragment din adresa 7.548/06.07.1992, emisă de Mitropolia Moldovei şi Bucovinei. Ulterior, această instituţie şi-a schimbat punctul de vedere, afirmînd că Mănăstirea Bucium este monument istoric, iar suprafaţa de 36 ha pe care o deţine este o zonă de protecţie. O adeverinţă în acest sens, eliberată în anul 1993 de către Comisia Monumentelor, Ansamblurilor şi Siturilor Istorice Moldova, a fost „anulată" de familia Motaş prin obţinerea unei alte adrese, de la Comisia Naţională a Monumentelor, prin care se afirmă că zona de protecţie este restrictivă doar în ceea ce priveşte regimul construcţiilor, iar terenul poate fi retrocedat foştilor proprietari.

Deocamdată, familia Motaş încă mai încearcă să intre în drepturile sale.

■ *Cazul veteranului de război Ioan Pricop*

Cazul veteranului de război ***Ioan Pricop*** este mai aparte, deoarece acesta a intrat în conflict deschis cu călugării Mănăstirii Bucium.

Suprafaţa de teren revendicată de Ioan Pricop, de 6.159 m.p., şi amplasată în str.Păun nr.20, a făcut obiectul mai multor cereri de reconstituire a dreptului de proprietate. În discuţiile avute cu reprezentanţii Mitropoliei, lui Ioan Pricop i s-a recunoscut dreptul de proprietate, spunîndu-i-se că Biserica nu doreşte să intre în conflicte cu enoriaşii. În urma unei audienţe la ***IPS Daniel,*** mitropolitul Moldovei şi Bucovinei, acesta s-a deplasat la Mănăstirea Bucium pentru a constata situaţia de fapt. Dîndu-i încă o dată dreptate lui Ioan Pricop, IPS Daniel i-a cerut acestuia să accepte un schimb cu un teren al Schitului Zanea, situat într-o zonă mlăştinoasă. Însă, acest schimb nu a avut loc niciodată.

■ *Intervenţia Procuraturii*

Totuşi, dînd curs cererii veteranului de război, ***Primăria Iaşi*** l-a pus în posesie pe Ioan Pricop pe vechiul amplasament. În acest context, Ioan Pricop a intrat pe terenul său, la începutul lunii mai 1994, şi a cultivat pămîntul. La trei zile după ce şi-a îngrădit proprietatea, la faţa locului se prezintă mai mulţi poliţişti, însoţiţi de procurori pentru a constata tulburarea de posesie făcută de Ioan Pricop. Totuşi, după analizarea actelor, procurorii au afirmat că Ioan Pricop are dreptate şi au trimis dosarul către Mitropolia Moldovei şi Bucovinei. Ce s-a întîmplat mai departe, ne relatează Ioan Pricop: ***„În august 1994, cînd cultura era aproape de recoltat, călugării mi-au deschis proces, pentru tulburare de posesie, pe care l-au cîştigat în primă fază. Apoi călugării au recoltat ce-am însămînţat şi mi-au furat stîlpii laolaltă cu spalierii puşi pentru fasole. În prezent procesul este în faza de apel la Tribunalul Iaşi".***

După ce a constatat că nu mai poate face nimic pentru a-şi recupera pămîntul, Ioan Pricop a vrut să intre în audienţă la IPS Daniel, însă nu a fost primit. În consecinţă, Ioan Pricop a lăsat un memoriu la secretariatul Mitropoliei, înregistrat cu nr. 3.280/21.06.1995, prin care anunţa intrarea în greva foamei, în faţa Bisericii, începînd cu 29 iunie. Odată cu el şi-au anunţat această intenţia Virginia Motaş şi Elena Băjenaru.

■ *"Călugării au intrat în grădinile oamenilor"*

În şedinţa Comisiei judeţene Iaşi de aplicare a Legii 18/1991, desfăşurată vineri 23 iunie, deputatul ***Vasile Lupu*** a ridicat problema Mănăstirii Bucium, care deţine ilegal pămînturile proprietarilor de drept. ***„Conform legii, Mănăstirea Bucium trebuia să deţină 10 ha de teren. Fiindcă fac parte dintr-un partid creştin, sînt de acord să se reconstituie vechea proprietate a Mănăstirii Buciumdin această zonă, adică 26 ha. Însă ce pot spune dacă aceşti călugări au intrat în grădinile oamenilor şi le ocupă pămînturile samavolnic? Ceea ce au făcut călugării nu este nici creştineşte, nici de bun simţ. Dacă veteranul de război Ioan Pricop va ajunge pînă acolo să intre în greva foamei pentru că Biserica nu-i restituie terenul ocupat samavolnic, voi organiza un miting de susţinere a celor care vor intra în greva foamei şi va şti întreaga Europă de atitudinea ierarhilor de la Iaşi",*** a promis Vasile Lupu, deputat PNŢCD de Iaşi.

Pusă în situaţia de a da un răspuns, Comisia judeţeană Iaşi de aplicare a Legii 18/1991 a încercat să-şi definitiveze poziţia, însă fără nici un rezultat. După încheierea şedinţei, prefectul Dan Gâlea ne-a declarat: ***„Nu este de competenţa noastră soluţionarea acestui litigiu. Dacă la 1 ianuarie 1990 aceste terenuri se aflau în evidenţele Mitropoliei Moldovei, soluţionarea litigiilor sînt de competenţa instanţelor. de judecată. Doar IAS Bucium poate revendica aceste terenuri, pentru ca apoi să le restituie foştilor proprietari".***

■ *Poziţia Mitropoliei*

Dealtfel, Mitropolia s-a arătat dispusă să se soluţioneze conflictul de la Mănăstirea Bucium, în sensul refacerii schimburilor din anii '60. Constantin Grigore, consilier juridic la Mitropolia Moldovei şi Bucovinei, ne-a declarat că fosta IAS Bucium nu doreşte refacerea schimburilor, deoarece nu-i convine ca în locul unor terenuri cu vii, fostele averi mănăstireşti, să primească ceea ce deţine în acest moment Mănăstirea Bucium, adică terenuri arabile care aparţin proprietarilor nemulţumiţi. Pentru a se ajunge la o soluţie, în prima decadă a lunii iulie se va convoca Consiliul eparhial, singurul în stare de a da o decizie în ceea ce priveşte pămînturile revendicate de foştii proprietari din zona Bucium. **(Daniel NIŢOI)**

A APĂRUT

NORD-EST MAGAZIN
săptămînal de informaţie ştiinţifică
300 LEI
Anul 1 ■ nr. 17 ■ 29iunie-5 iulie 1995 ■ 16 pagini

Lumea acum 200 de milioane de ani
IMPERIUL DINOZAURILOR
pag. 7-10
Ediţie specială
"PLĂMÎNUL VERDE AL TERREI" este ameninţat cu dispariţia
pag. 13
Automobilele monovolum
pag. 5
pag. 8
Manipularea mentală şi organizaţiile oculte
Cele 3000 de dosare ale reincarnării
pag. 14

E timpul să schimbaţi aerul...

AER CONDIŢIONAT

○ instalaţii de fereastră ○ splituri şi instalaţii centrale de climatizare ○ sisteme de ventilaţie
○ instalaţii de umidificare sau dezumidificare a aerului
Service în garanţie şi postgaranţie

HOLDING sab
INTERSAB TRADING SRL
TEL./FAX 032/14.64.22

OFERTĂ SPECIALĂ

Doriţi să învăţaţi intensiv limba **engleză, franceză, germană sau română**, în **grupe mici ori individual**, cu materiale moderne şi dotare asigurată de Fundaţia Soros?

COPII ŞI PĂRINŢI! **Centrul Internaţional de Limbi Moderne Iaşi** vă oferă tuturor cursuri de scurtă durată, orice nivel, pentru orice scop (admitere, TOEFL, afaceri, turism, limbaje specializate, cursuri de **12 zile în Marea Britanie**: 11-22 iulie; 20-31 august) precum şi **limba română pentru străini** (pregătire pentru examenul Ministerului Învăţămîntului şi pentru examenul de absolvire a anului pregătitor) ori **limba română specializată** pentru oameni de afaceri, doctoranzi, studenţi străini.

CENTRUL INTERNAŢIONAL DE LIMBI MODERNE
str. Moara de Foc nr. 35, et. VIII, 6600 Iaşi, România
Tel. 032/252850, 252870, fax 032/252902

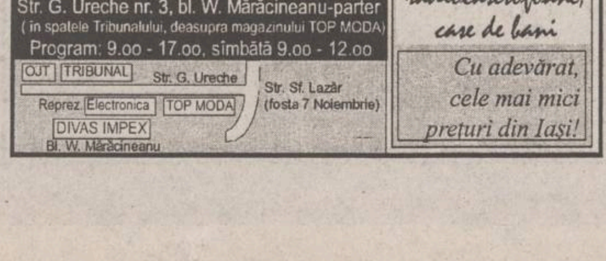

EN GROS, EN DETAIL CU PLATA ÎN RATE

TEL./ FAX: 21.31.30, 21.31.22

TV COLOR
-NEI
-ROYAL
-PLATINIUM
-GOLDSTAR
-GRUNDIG
-THOMPSON
-SHARP
-SANYO
-PRIMA
-AUDISONIC

combine muzicale radiocasetofoane, case de bani

Cu adevărat, cele mai mici preţuri din Iaşi!

SC DIVAS IMPEX SRL
Str. G. Ureche nr. 3, bl. W. Mărăcineanu-parter
(în spatele Tribunalului, deasupra magazinului TOP MODA)
Program: 9.oo - 17.oo, sîmbătă 9.oo - 12.oo

dacă vreţi să cumpăraţi într-un mod extrem de avantajos
cu plata în rate
televizoare color, frigidere, congelatoare, maşini de spălat

ELVILA international

Expoziţie
etajul I al magazinului
SUPERCOPOU
tel. 032/11.22.20, 211014

Depozit: Str. Grăniceri nr. 3-9 (depozite COMAT-în spatele Unităţii de Grăniceri Manta Roşie)
PROGRAM DEPOZIT: zilnic 9.00-17.00, sîmbăta 9.00-13 00.

STAYER
electropompă

Pl 800
Putere 800 W
Debit 5mc/h
Greutate 4,8 kg
NOU
STOC LIMITAT
STAYER PI 800

ALFA CIVIC
Şos. Naţională 198, bl. B, sc. A, et. 7, ap. 26
CP 765, CP 3
6600 Iaşi, România
Tel./Fax (40)-32-13.76.13

unelte ▪ scule ▪ dispozitive ▪ accesorii ▪ aparate electrice ▪ instalaţii ▪ adezivi ▪ coloranţi ▪ abrazivi

Valoarea burselor pentru studenții din ultimul an diferă de la o facultate la alta

■ *la Facultatea de Electrotehnică, studenții din ultimul an au luat burse diferite, în funcție de data cînd au susținut examenul de licență* ■ *de asemenea, există diferențe în ceea ce privește valoarea bursei de la o facultate la alta* ■

Un nou caz de interpretare subiectivă a prevederilor legale, privind distribuirea burselor pentru studenți a fost semnalat în aceste zile la Universitatea Tehnică "Gh. Asachi". Nemulțumirea a pornit din partea studenților din ultimul an ai Facultății de Electrotehnică, deoarece aceștia au primit burse numai pentru perioada în care și-au dat examenele de diplomă sau de licență, deci de la începutul lunii curente pînă în ultima zi de examen.

"La afișier era trecut că sesiunea de susținere a acestor examene se încheie pe 30 iunie. Faptul că în cazul nostru examenele au fost stabilite înaintea acestei date nu ar fi trebuit să însemne și micșorarea bursei", ne-a declarat o studentă a Facultății de Electrotehnică. La alte facultăți, bursele pentru studenții din ultimul an au fost plătite integral (pentru toată luna iunie), cum s-a întîmplat în cazul Universității "Al. I. Cuza".

Conducerea Facultății de Electrotehnică invocă, însă, H.G. 657/1994, care prevede că ***"bursele de merit, bursele de studiu și bursele sociale se pot acorda studenților din ultimul an inclusiv pe timpul pregătirii și susținerii examenului de diplomă"***. Prodecanul acestei facultăți, ***prof. Ioan Bărboi***, ne-a precizat: ***"Am considerat că acest paragraf indică faptul că studenții din ultimul an pot primi bursă inclusiv pentru ultima zi de examen."*** În plus, Facultatea de Electrotehnică a trimis Serviciului Social al Universității Tehnice o adresă prin care cerea aprobare pentru acordarea burselor în acest mod. Astfel, s-a creat o situație cu totul deosebită, avînd în vedere că secțiile Facultății de Electrotehnică aveau, la rîndul lor, date diferite de susținere a examenelor, deci în cadrul aceleiași facultăți s-au încasat sume diferite, drept bursă la anii terminali.

Suspiciunea creată în legătură cu modalitatea inedită de acordare a burselor studențești este legată și de faptul că fondurile de distribuire sînt venite cu mult înaintea hotărîrii datelor examenelor, după cum ne-au declarat studenții. De asemenea, sînt diferențe de la o facultate la alta, de exemplu, la Facultatea de Filozofie studenții au luat bursa integral. **(Simona ARADEI)**

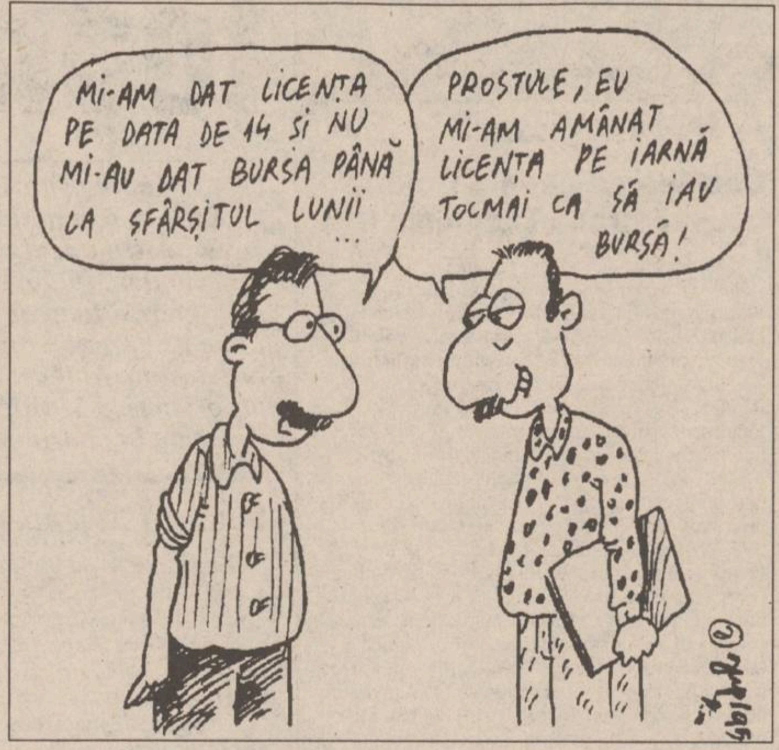
MI-AM DAT LICENȚA PE DATA DE 14 ȘI NU MI-AU DAT BURSA PÂNĂ LA SFÂRȘITUL LUNII ...
PROSTULE, EU MI-AM AMÂNAT LICENȚA PE IARNĂ TOCMAI CA SĂ IAU BURSĂ!

La Facultatea de Bioinginerie Medicală se va susține același examen de admitere ca la Medicină Generală

■ *această facultate a fost înființată anul trecut, cînd s-a vehiculat ideea că s-a urmărit suplimentarea numărului de locuri la Medicină Generală*

Candidații pentru admiterea la Universitatea de Medicină și Farmacie Iași vor putea opta în acest an pentru Facultățile de Medicină Generală, Stomatologie, Farmacie și Bioinginerie Medicală. Dacă la admiterea din 1994 la Facultatea de Bioinginerie Medicală au fost înscriși primii 80 de candidați picați, în ordinea descrescătoare a mediilor, la Medicină Generală, la admiterea din 1995, candidații vor fi repartizați la cele trei facultăți în funcție de opțiuni și de ordinea mediilor. Pentru anul universitar 1995-1996, Facultatea de Bioinginerie Medicală a propus 100 de locuri pentru studenții români și 20 pentru studenții basarabeni și ucraineni.

Deși decanul facultății, ***prof. dr. Florin Topoliceanu***, a trimis de curînd tuturor ambasadelor străine în România o prezentare a acestei facultăți în vederea testării eventualelor cereri din partea unor studenți de peste hotare de a urma aceste cursuri la Iași, astfel de cereri nu vor fi primite pînă cînd Facultatea de Bioinginerie Medicală nu va avea concursul de admitere diferit de cel al Facultății de Medicină Generală.

Pentru completarea bazei materiale și didactice a Facultății de Bioinginerie Medicală, Ministerul Învățămîntului și-a dat acordul pentru construirea Complexului de Bioinginerie pe terenul fostului cămin studențesc "M. Kogălniceanu". De asemenea, s-a acordat un buget de 95.000 dolari SUA în anul 1995 pentru dotarea unui laborator didactic multimedia. În plus, Facultatea de Bioinginerie Medicală participă la Programul TEMPUS, care va acorda, în următorii ani, Universității de Medicină și Farmacie un ajutor în valoare de 749.000 ECU. **(S. A.)**

La Universitatea "Al. I. Cuza"

Două noi secții la Facultatea de Fizică

Începînd din anul universitar 1995-1996, la Iași vor fi pregătiți specialiști într-o profesiune nouă în România, cea de fizician-medical. Această inițiativă unică aparține Facultății de Fizică a Universității "Al. I. Cuza", care și-a propus să pregătească specialiști în domeniul fizicii medicale în urma constatării faptului că în România, spre deosebire de țările vest-europene unde numărul lor este destul de mare, este nevoie de astfel de profesioniști. ***"Chiar dacă la ora actuală există, totuși, un număr de 1,5 fizicieni-medicali la 1 milion de locuitori, denumirea lor este improprie, pentru că nu sînt specializați și lucrează de obicei ca tehnicieni pe lîngă laboratoarele medicale. Absolvenții secției de Fizică medicală vor face parte din colectivele centrelor medicale care utilizează radiații nucleare și electromagnetice (îndeosebi cele de tratare a cancerului), participînd la punerea de diagnostice"***, ne-a precizat prof. dr. Mihai Toma, prodecan al Facultății de Fizică.

Nici în țările din Vestul Europei fizica medicală nu este o profesiune foarte veche, practicîndu-se de circa 10 ani, numărul de fizicieni-medicali fiind la ora actuală de 15-20 la 1 milion de locuitori. Deci, față de circa 35 de fizicieni-medicali, cîți sînt acum în România, numărul necesar ar fi de peste 460. Din studiile de prospectare a pieței pe care le-au realizat cadrele didactice de la Facultatea de Fizică a reieșit că numai în zona Moldovei există o cerere de 60 de fizicieni-medicali.

Nou înființata Secție de Fizică medicală a fost autorizată de curînd de Consiliul Național de Evaluare Academică și Acreditare, iar Ministerul Învățămîntului a aprobat un număr de 30 de locuri pentru admiterea în anul universitar 1995-1996. Cadrele universitare specializate în acest domeniu au fost pregătite în ultimii ani, acestea luîndu-și doctoratul în fizică medicală la universități de profil din SUA și Grecia. De asemenea, prin programul TEMPUS și prin colaborarea cu Institutul AIEA din Viena s-a pus la punct și problema dotării cu aparatura de laborator necesară. Pentru practica studenților s-au încheiat convenții cu Spitalul Oncologic București și cu cel din Brașov.

Astfel, pe lîngă secția de Fizică tehnologică, secția de Fizică medicală este a doua, din cadrul Facultății de Fizică, ce poate pregăti fizicieni și în alt domeniu decît cel pedagogic. După cum ne-a precizat și prof. Mihai Toma, numărul celor care vor să devină profesori de fizică a scăzut tot mai mult, avînd în vedere numărul mic de catedre vacante din orașe și condițiile proaste oferite în mediul rural, în condițiile în care și numărul de ore de fizică din învățăm-întul preuniversitar a scăzut. **(S.ARADEI)**

Restricții la distribuirea biletelor gratuite de tabără pentru studenți

■ *studenții nu pot renunța la bilete în favoarea altora*

Distribuirea biletelor gratuite de tabără pentru studenții universităților de stat este foarte restrictivă, nu numai în sensul acordării lor. Acestea au fost împărțite în funcție de medie și de situația socială și nu pot fi folosite decît de persoanele desemnate. În cazul nefolosirii lui, biletul poate fi dat altei persoane, aleasă tot în funcție de medie sau de situația socială. Astfel, la facultăți s-au întocmit și liste cu "rezerve" pentru cazul în care un student renunță la bilet.

O asemenea măsură a fost luată pentru a nu se mai repeta situația de anul trecut, cînd unii studenți, care nu au folosit biletul sau l-au dat altor persoane au fost obligați să plătească integral costul acestuia. Nu s-au admis atunci excepții nici în cazul unor studenți care au renunțat la tabără pentru că au avut decese în familie și au prezentat ca dovadă actul de deces. În opinia Ministerului Învățămîntului, o astfel de reglementare este menită să evite posibilitatea de a vinde acest tip de bilete. **(A.S.)**

MONITORUL FINANCIAR

Blocajul financiar afectează RENEL

Regia națională de electricitate are creanțe neîncasate în valoare de peste 1.000 miliarde lei

Valoarea totală a facturilor emise și neîncasate de RENEL, la 23 iunie a.c., era de 1.003,6 miliarde lei. La aceeași dată, obligațiile de plată ale regiei erau de 715 miliarde lei. Unitățile Ministerului Agriculturii au la RENEL o datorie totală de 108,3 miliarde lei, din care 13,2 miliarde lei reprezintă datorii contractate de peste un an. Regia Autonomă de Îmbunătățiri Funciare (RAIFO) are 38,3 miliarde lei datorie la regia națională de electricitate, a comunicat biroul de presă al RENEL.

Piata automobilelor de lux

Rolls-Royce se așteaptă la creșterea vînzărilor

Rolls-Royce Motor Cars Inc și-a prezentat marți modelele sale de automobile Rolls-Royce și Bentley, pentru 1996, și a anunțat că se așteaptă ca vînzările sale din America de Nord să crească în acest an cu 28%, informează REUTER. Robert Wharen, director al operațiunilor din America de Nord ale companiei, a afirmat că vînzările din primele cinci luni ale anului au crescut cu 25%, față de anul trecut. Modelele pentru 1996 au fost modificate astfel încît să aibă o linie mai elegantă, chiar și radiatorul Rolls-Royce și mascota automobilului (Flying Lady) au fost redimensionate, pentru a se încadra noii linii.

Florio Fiorini - acuzat de falimentul fraudulos al firmei sale

Fostul patron al holdingului SASEA a fost condamnat la șase ani închisoare

Florio Fiorini, fostul patron al holdingului elvețian SASEA, a fost condamnat miercuri la șase ani închisoare pentru fraudă, informează REUTER. O instanță de judecată din Geneva l-a găsit pe Fiorini vinovat de falimentul fraudulos al firmei sale, în octombrie 1992, după ce aceasta acumulase datorii în valoare de 5,1 miliarde franci elvețieni (4,46 miliarde dolari). De asemenea, în conformitate cu legea elvețiană, lui Fiorini i-a fost interzisă intrarea în Elveția timp de 10 ani după efectuarea pedepsei. Oricum, omul de afaceri italian a stat deja în închisoare 32 de luni, pînă la pronunțarea sentinței, și a formulat o cerere de a-și executa restul sentinței în țara sa. Avocatul său a menționat că autoritățile italiene au adresat Elveției o cerere de extrădare a lui Fiorini, pentru a-l ancheta în legătură cu fraudele constatate la unele filiale ale SASEA din Italia.

Cursul de referință al BNR valabil pentru 29.06.1995

1 USD = 1974 lei

1 DM = 1424 lei

Cursul de schimb al principalelor valute valabil pentru data de 28.06.1995

Casele de schimb valutar	Dolar SUA		Marca germană	
	C	V	C	V
Banca Agricolă (tel. 112627)	2000	2050	1425	1475
Banca Română pentru Dezvoltare (tel. 211340)	2015	2049	1456	1480
Banca Dacia Felix (tel. 145125)	2000	2120	1420	1520
Credit Bank (tel. 117591)	2015	2055	1440	1460
Banca Română de Comerț Exterior (tel. 211738)	2000	2050	1441,86	1477,90
Casa de schimb "Edmond" (tel. 115309)	2020	2100	1430	1500
Casa de schimb "Italian" (tel. 213123)	2030	2100	1440	1490
Casa de schimb "Higeco" (tel. 112035)	2040	2090	1450	1500
Casa de schimb ACR (tel. 112345)	2040	2100	1440	1500
BANKCOOP (tel. 211236)	2000	2080	1400	1450

Radio NORD-EST
B-dul Copou nr. 3, 6600-IAȘI, România
tel. (40).32.142446, fax (40).32.211550
72,44MHz STEREO

Tocmai v-ați dat examenele de licență și nu știți încotro s-o apucați?

Tocmai aveți nevoie de bani?

Sînteți o persoană dinamică, inteligentă și sociabilă, dornică să lucreze după un program flexibil?

Doriți să faceți parte dintr-o echipă tînără, entuziastă și competentă într-o societate cu un mare potențial economic?

Deveniți agent de vînzări la Radio Nord Est!

Înscrierile se fac la sediul postului de radio, din Bd. Copou nr. 3, etaj 4.

Informații la tel. 211570.

AGENȚIA DE PUBLICITATE NORD EST

organizează concurs
pentru ocuparea a două posturi de

GRAFICIENI - DESIGNERI

Experiența în lucru pe calculator poate constitui un avantaj.

Înscrierile se fac zilnic la sediul agenției din str. Smîrdan nr. 5, et. II, cam. 214, între orele 11,00 -16,00.

Relații la telefon **144776**.

DACIA
LA CELE MAI MICI PREȚURI!

DACIA 1310 Berlină 7.750.000 lei
DACIA 1310 Break 8.250.000 lei
DACIA 1304 8.450.000 lei
DACIA 1305 8.060.000 lei
DACIA 1307 8.950.000 lei
DACIA 1309 7.850.000 lei

Prețurile includ TVA și transport.
Service în garanție și postgaranție.

DISTRIBUITOR AUTORIZAT:
Telefonul nostru: 032/210956, 032/116831, fax: 032/214250
Adresa noastră: Sala Vointa, Strada Arcu 8, IAȘI
HOLDING UNIVERSAL LD

Magazinul nr. 63 - BOLERO
al S.C. COMTEX SA Iași,
situat pe str. Gării,

vă oferă

- țesături bbc pentru lenjerie;
- țesături mătase pentru ocazii;
- perdele jaguard;
- tricouri bbc pentru copii și adulți;
- lenjerie bbc și mătase;
- costume de baie și slipi;
- cămăși și pijamale;
- ciorapi;
- articole pentru nou-născuți;
- sandale și pantofi piele pentru copii și adulți;
- poșete, genți voiaj, umbrele, pălării;
- articole de cosmetică și parfumerie

Vizitați-l și va deveni magazinul dumneavoastră preferat!

REGIA AUTONOMĂ DE TRANSPORT ÎN COMUN IAȘI

În scopul optimizării transportului în comun pentru locuitorii cartierelor Bularga și Socola, RATC Iași propune următoarele modificări ale itinerariilor pentru traseele 11 și 11 barat, începînd cu data de 28.06.1995.

Traseul 11: Gară - Pod de Piatră - Gara Internațională - Bd. D. Cantemir - Podu Roș - Casa Sindicatelor - semafor Frigorifer - Fabrica de Mobilă - Baza 3 și retur: Baza 3 - Fabrica de Mobilă - Casa Sindicatelor - Magazinul 1001 Articole - Sala Sporturilor - Magazinul Moldova - Tg. Cucului - Piata Eminescu - Blocuri Păcurari - Berăria Veche - Moara 1 Mai - str. Canta - Autogară - Gara Iași.

Traseul 11 barat: Gara Iași - Autogară - str. canta - Moara 1 Mai - Berăria Veche - Blocuri Păcurari - Piata M. Eminescu - Tg. Cucului - Magazin Moldova - Sala Sporturilor - Magazin 1001 Articole - Casa Sindicatelor - Semafor Frigorifer - Fabrica de Mobilă - Baza 3 și retur: Baza 3 - Fabrica de Mobilă - Casa Sindicatelor - Magazinul 1001 Articole - Restaurant Podu Roș - Complex Cantemir - Gara Internațională - Podul de Piatră - Gara Iași.

Pe fiecare traseu sînt planificate cîte 5 autobuze SAVIEM cu un interval de urmărire de 12 minute.

Societatea de Servicii Informatice
SINTA S.A. Iași

vă oferă:

☑ HÎRTIE CALCULATOR (import Germania)
  - A3 (380 mm) - 1 ex.
  - A3 (autocopiativă) - 2 ex.
  - A4 (210 mm) - 1 ex. (12 lei/pag. cu TVA inclus)
☑ HÎRTIE COPIATOR
  - Rank Xerox (Anglia)
  - Report
☑ DISKETE - TDK, 3M, VERBATIM - 3,5" și 5,25"
☑ PC LOGIMAX 386 SX/40 (Canada)
  4 MB RAM, HDD IDE 213 MB, SVGA 256 KB, Monitor color 14", FDD 3,5"/1,44 MB, 2S+1P, mouse
  Garanție 2 ani. PREȚ 895 $
☑ PC LOGIMAX 486 SX/40 (Canada)
  486 ISA-PCI-VLB 128 KB CACHE, 4 MB RAM, HDD 340 MB, FDD 3,5"/1.44 MB, SVGA 512 KB, Monitor color 14", mouse. Garanție 2 ani. PREȚ 1.098 $
☑ IMPRIMANTĂ LOGIMAX A3 matricială (Canada)
  Garanție 1 an. PREȚ 199 $
☑ CALCULATOR LOGIMAX SPARC 50 MHz (Canada)
  2-SBUS SLOTS, 2S+1P, ETHERNET, 1 AUDIO 8 BIT, 32 MB RAM, Graphic accelerator, HDD SCSI 545MB FDD 3,5"/1,44 MB, Monitor 15" PHILIPS, SOLARIS 1.1 sau 2.x, COREL 3.0 for SPARC
  Garanție 3 ani. PREȚ 5.988 $

Informații la sediul firmei.

Tel. magazin 127116 Centrala 230077, 230080 Secretariat 230072

Agressione
expres - filiala Iași
produse import Germania !
tel./fax 032/ 16.06.20

Hârtie copiatoare - format A3 și A4

Consumabile pentru imprimante
- hârtie A3 și A4 • 1, 2, 3, 4 exemplare
- cartușe (toată gama)

Cartoane și hârtie pentru tipografii
- carton mediaprint 90-300 g, lucios și mat
- hîrtie offset 60 - 80 g • 70x100; 61x86 cm
- hîrtie etichete Go-Line și Interflash

Mobilier pentru birou
- scaune ergonomice etc.

Hârtie ozalid și calc

Role fax, telex și scotch

PREȚURI MORTALE !!!

Facilități de transport !

JOI
29 IUNIE 1995
Inclus în nr. 151 (1214)

monitorul Sport

SECȚIUNEA B
SPORT,
PUBLICITATE,
DIVERTISMENT

Am promovat, încep grijile

Fostul și actualul președinte al F.C. Lynx despre viitorul echipei

■ *este posibil ca Silviu Stănescu să fie numit ca antrenor principal* ■ *Dohot și Ambrosie revin la Iași*
■ *Se poartă discuții cu portarul pășcănean Mandric*

La sfîrșitul întîlnirii de la Prefectură i-am provocat la cîteva scurte "unu-doi"-uri pe fostul și actualul președinte al clubului de fotbal, d-nii Dan Cârlan și Gheorghe Nechita.

■ Dan Cârlan: "A treia zi de fericire, prima zi de muncă"

- Domnule Cârlan, am promovat în Divizia Națională cînd nimeni nu se aștepta. Care vor fi relațiile dumneavoastră cu fotbalul în viitor?

- Într-adevăr, acest obiectiv care nu m-a lăsat să dorm multe nopți a devenit realitate grație acestor băieți. Chiar dacă din sezonul viitor nu voi mai fi președinte al clubului, pot să vă asigur că nu am să scap nici un meci al ieșenilor! Am să îmbrac în continuare haina unui sponsor obișnuit, fără funcții de conducere. Voi rămîne însă mereu cu sufletul deschis lîngă echipă.

- Astăzi păreți mult mai preocupat decît zilele trecute. A trecut euforia succesului?

- Nu încă. Astăzi este a treia zi de fericire. Mîine va fi prima zi de muncă. S-ar putea ca la echipă să apară unele modificări în bine, în sensul că unii sau alții din structura clubului vor primi atribuții mai pline de responsabilitate.

- Credeți că actualul lot de jucători necesită întăriri pentru supraviețuire în D.N.?

- Fără îndoială că unele posturi din echipă trebuie întărite. Vom căuta să aducem cîțiva jucători al căror raport valoare-preț să fie optim. Cred că vom rezista anul viitor în prima ligă.

■ Gheorghe Nechita: "Obiectivul nostru - menținerea în Divizia Națională"

- Dl. Cârlan afirma că în cadrul clubului se vor produce unele modificări. Puteți fi mai concret?

- Am propus societății S.C. IAȘI XXI ca postul vacant de vicepreședinte al clubului să fie ocupat de Leonid Antohi. În principiu, domnia sa a fost de acord, dar se va decide în zilele următoare. În ipoteza unui răspuns afirmativ, s-ar putea ca în sezonul viitor, antrenorii echipei ieșene să fie Silviu Stănescu (principal), Mihai Dănilă și Narcis Ciocîrlan (secunzi).

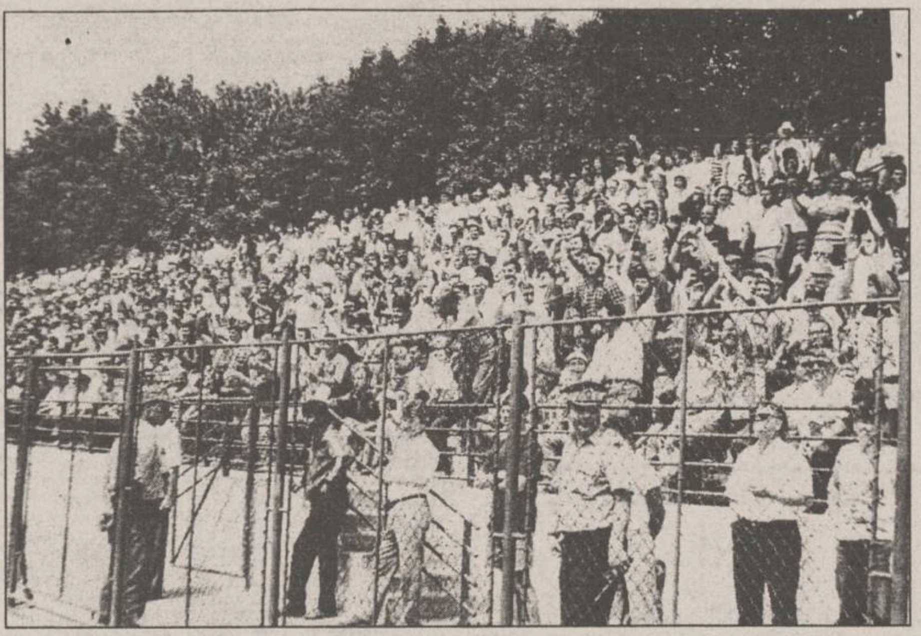

Tribuna ieșeană așteaptă primele victorii în Divizia Națională

- Va suferi modificări lotul de jucători?

- Avem mai mulți jucători de Divizia A în vedere. Vom purta discuții cu pășcăneanul Mandric. Cert este însă faptul, că Dohot și Ambrosie sînt, începînd cu sfîrșitul acestui campionat, ai noștri. Totodată, jucătorii care nu vor mai prinde lotul de 20, vor fi împrumutați la alte echipe pentru a juca.

- Ce obiectiv va avea echipa în sezonul viitor?

- Sîntem conștienți de dificultățile sporite cu care ne vom confrunta în Divizia Națională și de aceea, obiectivul nostru va fi menținerea în prima ligă. Oricum, pînă pe 10 iulie, cînd echipa se va reuni, sperăm ca toate lucrurile să fie puse la punct. **(A consemnat Ovidiu MINEA)**

O echipă aproape în întregime ieșeană

Evenimentul a avut loc duminică și chiar dacă au trecut patru zile de la memorabilul meci F.C. Lynx - Electroputere Craiova, încă mai curge cerneală pe această temă, pentru că multitudinea de subiecte nu ne dă pace, încă ne gîdilă degetele. Articole legate de un asemenea eveniment, chiar pe durata unei săptămîni, nu pot plictisi. Astăzi vă propun un aspect despre care s-a vorbit, poate, mai puțin pînă acum. Să mai enumerăm o dată componenții echipei de la Brașov: ***Câmpeanu, Abălașei, Petrache, Apachiței, Paraschiv, Nemțanu, Munteanu, Căunei, Kerezsy, Pancu, Dobrea.*** Rezerve: ***Ciutacu, Urdaru, Cotan, Cobuleanu, Alexa***. A mai făcut deplasarea ***Țuțu***, iar în lot mai figurează ***Rotaru, Flavius Frunză...*** La o primă citire, nimic neobișnuit, lotul lui F.C. Lynx. Privind mai atent, însă, observăm că în afară de Apachiței și Nemțanu, toți componenții sînt crescuți și formați la Iași, unii la Centrul de juniori și copii F.C. Lynx, alții la L.P.S. Începînd cu veteranii Câmpeanu și Kerezsy și terminînd cu foarte tînărul și talentatul Pancu, un jucător de mare perspectivă, ultima descoperire a coordonatorului acelui centru, Dumitru Romilă. Unii dintre ei au făcut parte din echipa de juniori care a adus la Iași primul titlul național, acum doi ani și prezența lor, acum, în echipa mare, este absolut normală. Alții au părăsit pentru o vreme Iașul, dar au revenit acolo, așa cum foarte frumos se exprima unul dintre ei, le-a rămas sufletul. Suflet de fotbalist, dar mai ales de ieșean. În concluzie, după multă vreme, avem din nou o echipă aproape sută la sută localnici și acest aspect nu poate decît să ne bucure. Politica creșterii jucătorilor în propria pepinieră este o chestie delicată, dificilă, dar privită serios îți rezolvă o grămadă de probleme de perspectivă. Cheltuieli legate de "ochirea" altor mercenari, de vînare, de racolare, de transferuri, de instalare și altele, cum vreți să le spuneți, toate acestea pot fi evitate într-o anumită proporție prin această politică de viitor, deci printr-o investiție mai mică la nivelul copiilor și juniorilor. Un exemplu la îndemînă, chiar dacă pică din altă galaxie: renașterea Ajaxului pe aceste baze proprii. Revenind la F.C. Lynx, dacă mai adăugăm și faptul că ambii antrenori ***Leonid Antohi și Mihai Dănilă sînt tot ieșeni,*** succesul de la Brașov este cu atît mai explicabil! **(George ANGHEL)**

Pînă și Leo Nemțanu este ieșean cu sufletul

Ultimele noutăți de la F.C. Lynx

■ *astăzi, la FRF va fi judecat Dan Cârlan*

■ Chestionîndu-l pe directorul general al S.C. IAȘI XXI, dl Ioan Cozaru, cu privire la sumele pe care le vor primi jucătorii pentru promovarea în Divizia Națională, domnia sa ne-a spus: "***Exceptînd promisiunile d-lor Surdu și Vlasov, fiecare jucător va primi eșalonat 3 milioane lei. Astăzi se va încasa o treime din acești bani, urmînd ca în perioada următoare să ne achităm total față de jucători, chiar dacă vom mai face un împrumut***".

■ Juniorul ieșean ***George Onuț a fost convocat la naționala UEFA '98*** în vederea unui meci amical cu Republica Moldova. "Maradona", cum îl strigă coechipierii, trebuie să se prezinte pe 30 iunie la Vaslui pentru a face joncțiunea cu lotul de juniori.

■ Astăzi la București, dl Cârlan va fi judecat de Comisia de disciplină a F.R.F. pentru faptul că, ***fiind în stare de suspendare, a intrat pe teren în partida F.C. Lynx Iași - Cetatea Tg. Neamț.*** Rămîne de văzut cît de aspră va fi Federația cu un "recidivist".

■ În ședința de ieri, desfășurată la stadion, la care au participat componenții echipei de fotbal, s-a hotărît numele celor șase viitori șoferi care vor beneficia de cursurile gratuite oferite de Școala de șoferi AUTO POPA. Aceștia sînt: ***Kerezsy, Petrache, Căunei, D. Munteanu, Apachiței și Abălașei.*** **(O.M.)**

Wimbledon

Mary Pierce iese, Spîrlea continuă

În turul întîi al turneului feminin, experimentata Steffi Graf a dispus în numai 50 de minute, cu 6-3, 6-1 de tînăra sa adversară Martina Hingis. "Văd în Martina o viitoare campioană a Wimbledonului. Este foarte calmă, prezentă în orice colț al terenului, practicînd tot timpul un tenis de calitate. La 14 ani însă nu poți fi perfect, dar Hingis este chiar de acum foarte sigură pe jocul ei", a spus Graf. În aceeași fază a competiției, Jana Novotna a învins-o fără emoții pe germana Karin Kschwendt, cu 6-4, 6-4. În competiția masculină remarcăm abandonul lui Pat Cash și victoria lejeră obținută de ucraineanul Medvedev (6-4, 6-2, 6-1) în fața norveagianului Christian Ruud. Iată alte rezultate înregistrate în turul întîi:

Masculin: Todd Woodbridge (Australia) - Peter Tramacchi (Australia) 4-6, 6-4, 6-2, 6-2; Patrick McEnroe (SUA) - Rickey Reneberg (SUA) 7-6, 6-2, 6-3; Mark Woodforde (Australia) - Patrick Rafter (Australia) 3-6, 6-1, 7-6, 6-4; Cedric Pioline (Franța) - Alex Lopez-Moron (Spania) 6-1, 6-2, 6-4; Andrei Olhovski (Rusia) - Fabrice Santoro (Franța) 6-4, 7-5, 4-6, 6-3; Boris Becker (Germania nr.3) - Emilio Alvarez (Spania) 6-3, 6-3, 6-4.

Feminin: Lindsay Davenport (SUA, nr.7) - Gigi Fernandez (SUA) 6-2, 4-6, 7-5; Yayuk Basuki (Indonezia) - Natalia Medvedeva (Ucraina) 6-2, 6-7, 6-2; Ines Gorrochategui (Argentina) - Wiltrud Probst (Germania) 6-1, 6-3; Amanda Coetzer (Africa de Sud) - Petra Schwarz-Ritter (Austria) 4-6, 6-2, 6-2; Mary Joe Fernandez (SUA nr.13) - Karina Habsudova (Slovacia) 5-7, 6-3, 6-3.

În turul doi am înregistrat eliminarea din competiția feminină a două favorite. Este vorba de franțuzoaica Mary Pierce (cap de serie nr. 5), care a fost învinsă de compatrioata sa Nathalie Tauziat cu 6-4, 3-6, 6-1, precum și de americana Amy Frazier (cap de serie nr.12), care a fost pur și simplu îngenuncheată de Irina Spîrlea cu 6-1, 6-3. În turul al treilea, jucătoarea română o va întîlni pe Lisa Raymond (SUA). În turneul masculin n-am înregistrat nici o surpriză, Sampras, Ivanisevic, Kafelnikov și Volkov obținînd victorii clare. Rezultate din turul II: Goran Ivanisevic (Croația, nr.4) - Jonathan Stark (SUA) 6-4, 6-2, 7-6; Evgheni Kafelnikov (Rusia, nr.6) - Bernd Karbacher (Germania) 6-4, 6-4, 7-5; Arnaud Boetsch (Franța) - Tommy Ho (SUA) 6-4, 3-6, 6-2, 7-6; Alexander Volkov (Rusia) - Louis Gloria (SUA) 1-6, 6-1, 6-3, 6-7, 6-4; Aaron Krickstein (SUA) - Karol Kucera (Slovacia) 6-0, 7-6, 7-6; Olivier Delaitre (Franța) - Arne Thomas (Germania) 6-3, 6-4, 6-4; Pete Sampras (SUA) - Tim Henman (Germania) 6-2, 6-3, 7-6.

Feminin: Conchita Martinez (Spania, nr.3) - Jana Kandarr (Germania) 6-4, 6-3; Gabriela Sabatini (Argentina, nr.8) - Silvia Farina (Italia) 6-2, 6-2; Anke Huber (Germania, nr.9) - Beate Reinstadler (Austria) 6-2, 7-6; Zina Garrison-Jackson (SUA) - Elna Reinach (Africa de Sud) 6-4, 6-2; Shaun Stafford (SUA) - Andrea Temesvari (Ungaria) 7-5, 6-4. **(Ion C.)**

Pe scurt

"Cupa Sinta" la tenis de cîmp În perioada 29 iunie - 2 iulie, la Iași se vor desfășura întrecerile "Cupei Sinta" la tenis de cîmp, concurs de tip open, deschis tuturor practicanților acestui sport din municipiul nostru. Înscrierile se fac astăzi, între orele 16,00-17,00, la terenul Sinta (la Centrul de Calcul). Participanții vor fi împărțiți pe categorii de vîrstă, meciurile urmînd să aibă loc zilnic, între orele 8,00-20,00.

Competițiile week-end-ului - Pe 1 și 2 iulie, la pădurea Bîrnova se va disputa "Cupa Iașului" la orientare sportivă. Întrecerile vor debuta în fiecare zi, la ora 9,00.

- Iubitorilor fotbalului le reamintim că duminică, începînd cu ora 11,00, la Tîrgu Frumos, se va disputa primul meci de baraj pentru promovare în Divizia C, între Tepro Iași și Siretul Lespezi.

- În sfîrșit, vineri, 30 iunie, la localul Metro-Pizza din cartierul Tudor Vladimirescu va avea loc un spectaculos show de arte marțiale. Acesta va începe la ora 18,00 și se va bucura de participarea unor renumiți campioni din întreaga Moldovă. **(I.C.T.)**

PANORAMIC

S-a încheiat și Cupa Spaniei

În sfîrșit, Deportivo!

Deportivo La Coruña și-a adjudecat victoria în finala Cupei Spaniei, învingînd cu scorul de 2-1 (1-0) formația Valencia. Au înscris Manjarin în minutul 35, Alfredo în minutul 80, respectiv, Mijatovic în minutul '70. Sîmbătă, partida a trebuit să fie întreruptă în minutul 79, din cauza unei furtuni violente, însoțite de fulgere. În acel moment tabela de marcaj indica scorul de 1-1. În urma acestui rezultat, Deportivo La Coruña va fi prezentă în ediția 1995/1996 a Cupei Cupelor, alături de Real Zaragoza, în timp ce Sevilla, (locul 5 în clasament), Barcelona și Betis vor evolua în Cupa UEFA. Real Madrid va reprezenta Spania în Liga Campionilor.

Bursa transferurilor

Stoicikov - aproape sigur la Parma

Internaționalul bulgar Hristo Stoicikov este ca și transferat la AC Parma - a declarat președintele clubului italian, Giorgio Pedraneschi. "Nu mai lipsește decît semnătura jucătorului. Restul a fost aranjat". Ziarele italiene de specialitate au informat că Parma a ajuns la o înțelegere cu FC Barcelona, urmînd să le plătească spaniolilor suma cerută pentru transferul lui Stoicikov: 7,5 milioane de dolari. În cazul în care va opta pentru clubul italian, bulgarul va primi un salariu de 1,2 milioane de dolari pe an, timp de trei sezoane.

Atletism

Performanțe excepționale la Lucerna

La concursul internațional de atletism, ce se desfășoară în localitatea elvețiană Lucerna, sportivul american Derrick Adkins a cîștigat proba de 400 m garduri, cu timpul de 47,68 s. În proba de 110 m. garduri, conaționalul său, Mark Crear a realizat un timp superior - 13,02 secunde - celui obținut de germanul Mike Fenner - 13,06 secunde - înregistrat anul acesta la 4 iunie. În întrecerile feminine, Olga Sishigina (Kazahstan) a stabilt cel mai bun rezultat mondial al anului la 100 m garduri, cu 12.45 s. foarte aproape de recordul mondial (12,28 s) stabilit de Iordanka Donkova în 1988.

În mitingul de la Helsinki, Frankie Fredericks a realizat 10.09 s la 100 m plat

Campionatul European la baschet masculin

Se cunosc echipele calificate în sferturi

Atena a fost din nou în sărbătoare marți seară, cînd echipa Greciei a obținut o nouă victorie, deosebit de prețioasă. Jucătorii eleni, cu un Sigalas (17 puncte) în mare formă, au învins cu 83-79 (45-43) echipa Germaniei, deținătoarea titlului continental, semnîndu-i acesteia eliminarea de la turneul final. Germanii, știind că își joacă ultima șansă, au făcut eforturi admirabile pentru a obține victoria în acest meci, dar condiția lor fizică perfectă nu a putut suplini vizibilele carențe tehnice. Tot în grupa A, Lituania a învins fără probleme Suedia, cu 93-76 (46-40), într-un meci în care antrenorul balticilor și-a permis să-l țină pe bancă pe celebrul Marciulonis, pentru a se odihni în vederea partidelor viitoare.

Ieri dimineață, Iugoslavia a dispus - așa cum era de așteptat - de Germania cu 92-79 (55-27), iar Italia a învins cu 93-61 (46-28) reprezentativa Suediei, într-un meci în care cele mai multe puncte au fost înscrise de Esposito (26) și magnificul... Magnifico (16), respectiv Gaddefors (13) și Hakansson (11). Pentru sferturile de finală s-au calificat Iugoslavia, Grecia, Lituania și Italia.

În grupa B am înregistrat o mare surpriză, atît în ceea ce privește echipa învingătoare, cît și proporțiile scorului: Spania - Rusia 94-78 (47-44). Unii specialiști au opinat că nu e decît o manevră abilă a rușilor de a obține un adversar mai favorabil în sferturi, dar e greu de crezut totuși că ei și-ar dori să joace cu imbatabila Iugoslavie... Principalii marcatori au fost: Martinez (27) și Herreros (24), respectiv Fetisov (19) și Bazarevici (18). Într-un meci al echipelor lipsite de șanse, Slovenia a dispus de Finlanda cu 94-72 (43-33). **(Ion C. TEODOR)**

Clasamentul grupei A:

1.Iugoslavia	6	6	0	12
2.Grecia	6	4	2	10
3.Lituania	5	4	1	9
4.Italia	6	3	3	9
5.Israel	5	2	3	7
6.Germania	6	1	5	7
7.Suedia	6	0	6	6

Clasamentul grupei B:

1.Croația	5	5	0	10
2.Spania	6	4	2	10
3.Franța	5	4	1	9
4.Rusia	5	3	2	8
5.Slovenia	6	2	4	8
6.Turcia	5	1	4	6
7.Finlanda	6	0	6	6

Selecție la F.C. Lynx

În perioada 1-30 iulie, Clubul F.C. Lynx Iași organizează o selecție generală la toate nivelele de copii și juniori. Se caută tinere talente născute între anii 1978-1986. Acțiunea va avea loc în fiecare zi, între orele 9,00-12,00, la stadionul Tineretului (Abator) și va fi condusă de antrenori cunoscuți ca Dumitru Romilă, Marian Moldovan, Dan Cănănău, Nicolae Ursache, Dorinel Toiu, Nucu Antohi și Viorel Agachi.

APELAȚI CU ÎNCREDERE LA SERVICIILE TAXIURILOR DE STAT
TAXICOM
Taxiurile noastre pot fi recunoscute cu usurință datorită casetelor "MONITORUL" pe care NUMAI NOI le avem.
OFERIM RAPIDITATE, CONFORT ȘI CELE MAI MICI PREȚURI PE KILOMETRU
S.C. TAXICOM S.A. IAȘI
va practica următoarele tarife unice pentru efectuarea serviciilor sale după cum urmează:
- Taximetre: pornirea - 50 lei, tarif - 750 lei/km și staționare - 5000 lei pe oră.
- Furgonete Dacia: pornirea - 100 lei, tarif - 900 lei/km și staționare - 8000 lei/oră.
- Furgonete ARO+TV: pornirea - 100 lei/km și staționare - 8000 lei/oră.
- Camioane: pornirea - 100 lei, tarif - 1100 lei/km și staționare 8000 lei/oră.
Menționăm că unitatea noastră practică aceleași tarife pe timp de zi, pe timp de noapte și duminici și sărbători legale.
Tel. 953
sau 146593

SERVICE SO.CO.M.
IAȘI
ADM. 7Z
Cel mai avantajos
prin magazinul din Autoservice Păcurari, comercializează autoturisme DACIA, noi, la următoarele prețuri:
DACIA 1310 Berlină 7.800.000 lei
DACIA 1310 Break 8.300.000 lei
DACIA 1304 8.500.000 lei
DACIA 1305 8.100.000 lei
DACIA 1307 9.000.000 lei
DACIA 1309 7.900.000 lei
Prețurile includ TVA și transport.
Asigurăm service în garanție și post garanție.
Informații la tel. 032/163137 fax: 212756
032/145226
032/158309

După 10 ani, echipa
F.C. POLITEHNICA IAȘI
a revenit în DIVIZIA NAȚIONALĂ, ca urmare a eforturilor susținute de jucători și antrenori.
Pentru compensarea efortului depus de jucători,
S.C. "IAȘI XXI" S.C.A. Iași
roagă susținătorii echipei de fotbal, să sponsorizeze cu bani sau produse pentru crearea fondurilor necesare acordării primelor pentru acest succes.
Vă invităm la sediul SC IAȘI XXI SCA din str. Smîrdan nr. 5, camera 205 sau 208.

COMPANIA DE TURISM
NET
TURCIA - 1.07
Oferte speciale pentru elevi și studenți!
ANGLIA - 27 august - începutul unui sejur de neuitat.
TURCIA - Izmir - 7-17 august - 400.000lei.
TRANSPORT NET '95
INTERN ȘI INTERNAȚIONAL, AERIAN ȘI RUTIER
Este de ajuns să ne comunicați destinatia și veți putea alege cea mai convenabilă ofertă!
Asigurăm asistență obținere vize!
Ofertă specială (plata și în rate)
PLAJĂ ȘI TURISM PE LITORALUL ROMÂNESC!
Mamaia - Hotel OLT, Cap Aurora - Hotel ONIX,
Venus - Hotel LIDIA, BRATEȘ, BUCURA
Informații și inscrieri:
IAȘI - Casa Modei - mezanin
Telefon 032-117596
TÎRGU FRUMOS - Telefon 032-712408
Studenti: T17/435, T5/416, E2/85
net
KLM AGENT

AGENDA OMULUI DE AFACERI

CROS IMPEX SRL

oferă în condiții avantajoase:

- **băuturi alcoolice**: vodcă și rom "Selena", sortimente variate de vinuri, lichioruri producție internă și import Grecia ("Balland", "Tequila", "Brandy Philippos") gin "Lardson", Ouzo, rom "Captain Black", Schnapps (diferite arome de fructe "Colada"), bere "Moldova" și "Zimbru"
- **băuturi răcoritoare**: Coca-Cola, Fanta, Sprite

Str. 1 Decembrie 1918 nr. 4, telefon 032/211473

CHALLENGER

toner AGFA X29

20.000 lei

Tel.: 211617, 117981 Fax: 211617

PETRA SRL

- tranformatoare toroidale de rețea în gama 15VA - 1000VA
- rebobinări motoare și transformatoare electrice
- acționări electrice și automatizări
- prelucrări mecanice
- lămpi și becuri cu halogen 20,50W
- proiectoare și becuri cu halogen 100(150)W, 300 (500)W
- reclame luminoase

str. Împăcării nr. 27, tel. 125808, fax 221281

GHEZACO SRL

vinde din stoc și la comandă:

- rulmenți, cuzineți, curele pentru autovehicole și întreaga gamă de mașini agricole
- piese auto DACIA import

Str. Eternitatea nr. 35, telefon 174381

MIRFAN MOBILUX SRL

sufragerii, dormitoare, biblioteci, holuri, bucătării, camere tineret, cuiere, canapele, fotolii, recamiere, mese extensibile

Piața Voievozilor, bl. C4, parter, vizavi de alimentara Minerva.
Telefon 152647

CANEL SRL

- sisteme de radiocomunicații MOTOROLA și KENWOOD
- microproducție și SERVICE echipamente electronice
- sisteme de alarmă auto

Str. C.I.Brătianu nr. 22
Tel./fax 032/114821

EMI SRL

vinde

frigidere, congelatoare, combine frigorifice, aragaze, televizoare color, aspiratoare, mașini de spălat, mașini de cusut, aparataj electric, confecții, tricotaje, încălțăminte

B-dul Independenței 19, bl. 1-5, parter, tel./fax 117530

MAREX

vîscoze, mătase cu fir natural, stofe 100% lînă, perdele, mochete și covoare import Belgia și Chișinău, porțelanuri, articole menaj, inoxuri, bambus, argintărie, cristaluri

B-dul Independenței nr. 19, bl. B1-5,
etaj (deasupra mag. EMI), tel/fax 115824

BACO s.r.l.

VINDE EN GROS

papetărie și birotică

- HERLITZ
- XEROX
- PELIKAN
- KORES

Iași, str. Zorilor nr. 16 (cartier Moara de Vînt)
Telefon 117941

NEDO SRL

execută la comandă:

- jaluzele orizontale din aluminiu tip oglindă
- jaluzele verticale din material textil hidrofobizat

Str. Iarmaroc nr. 26, tel. 130894, fax 147986

Log-Soft s.r.l.

Calculatoare SALIENT
Imprimante EPSON, STAR, SEIKOSHA
Fax-uri și copiatoare TOSHIBA
Consumabile

Iași, str. Anastasie Panu 2A
telefon 032-211130, fax 032-137766

Agenția pentru servicii de mariaj DUET

- totalitatea serviciilor necesare organizării unei căsătorii
- flori, buchete pentru mirese
- aranjamente și podoabe florale pentru ocazii festive
- vestimentație și accesorii de lux pentru mirese, miri și companioni

B-dul Ștefan cel Mare și Sfînt nr. 2, bl. B2
(vizavi de magazinul Central), tel. 147165

VIAȚA MEDICALĂ

Cabinet obstretică-ginecologie

- asigură consultații de obstretică-ginecologie
- tratamente
- mici intervenții (chiuretaje)
- analize
- sexologie

Podu Roș, str. Țuțora 4, sc. E, ap. 1, tel. 122034.
Program: zilnic 13,00-19,00, sîmbătă 9,00-17,00.

COMVIDRA SRL

- confecții haine blană, căciuli, gulere
- reparații confecții blană (cu materialul clientului)

Str. C. Negri 4, parter

SIRAJ S.R.L

oferă în condiții avantajoase

elegante standuri comerciale pentru un comerț modern

Vă așteptăm !

Bd. Poitiers nr. 14 - Tel. 032-122.645, 032- 114.056

Magazin BELLA STAR

oferă

încălțăminte de lux (pentru femei și bărbați)

en detail și en gros
la prețuri avantajoase

Bd. Ștefan cel Mare (vizavi de ASIROM), et. 1, tel. 11.40.56

ECHINOX SRL

Depozit en gros pentru băuturi:

vodcă și rom (marca "Valentino"), vinuri (1l), vin spumos, lichioruri, secărică, rachiu, suc Rio, bere, la prețuri avantajoase.

Asigurăm transport în Iași.

Str. Sf. Andrei nr. 79-bis, tel. 032-210443.

IRSIDO SRL

comercializează en gros

- hîrtie xerox
- hîrtie fax, hîrtie scris, hîrtie calc
- articole de scris, articole de birou (bibliorafturi, indigo, mape protecție)
- plicuri import, toate tipurile și mărimile (tradiționale, autoadezive, siliconice)
- produse cosmetice, import Anglia

Iași, str. N. Bălcescu nr. 18B, tel. 114385

COMITEL SRL

oferă și instalează

echipamente PANASONIC
centrale telefonice, telefaxuri, audio-video
instalații pentru aer condiționat

Iași - B-dul Copou nr. 3, parter - cam. 2
Tel. 032-250615; 147275

LACHI & Co

vinde en gros

- vin la litru (840-1150 lei), vin spumos (838-1055 lei), vin la 3/4 l
- 12 sortimente lichior, secărică, cognac, vodcă, rom TRACIA, vodcă BUCOVINA, rom DODU, rachiu, alcool rafinat
- bere
- băuturi răcoritoare

Șos. Bîrnova nr. 4 (lîngă Restaurantul "Trei Sarmale"). Tel. 032/131917

TOP SUN SRL

vinde en gros

- vopsea păr Loncolor
- soluție permanent la rece
- cremă depilatoare
- chel stop
- fixative Tancho Ltd. Japonia
- șampoane, farduri
- deodorante Farmec și din import
- produse China
- produse **STAR FOODS,** adaos comercial 0.

TRANSPORT GRATUIT!

Ștr. Păcurari nr. 156 B. Tel. 032/114575

LIVIUS

- Calculatoare (garanție 3 ani)
- Imprimante
- Componente, accesorii, consumabile
- Programe de contabilitate CIEL

str. Fătu 1A, tel/fax:032/11.22.21

SERVICIU MEDICAL PERMANENT A.T.I. puls

- consultații medicale
- tratamente
- transport de medicamente
- investigații de laborator
- investigații paraclinice
- programări la cabinete medicale de specialitate
- consultații de geriatrie și gerontologie

LA DVS. ACASĂ, NON-STOP!
tel. 233223, 233242, fax 231369.

KEN-KEN SRL

comercializează

calculatoare și antene satelit.

Str. Sf. Lazăr nr. 49; tel/fax 23.13.03.

VÎNZĂRI

Vînd foarte convenabil rochie mireasă măr. 44-46. Tel. 230974, după ora 18^{00}.

Vînd foarte urgent scurtă blană iepure (albă cu pătrate maron, guler înalt, stare ireproșabilă, mărimea 42-44. Preț fix 135.000 lei. Tel. 129204 între orele 18,30-20,30.

■ **Făină de porumb grisată produce moara "Mihail" cu program 7,00-17,00, uium numai 10%, în str. Perju 28 (între Gara Mare și Podu de Piatră pe stînga), de asemenea, vindem moară similară: patru tăvălugi, 6,6 kw. Vă așteptăm să măcinați, să cumpărați făină sau să deveniți proprietar de moară. Telefon 032/143493. (713177)**

■ **Vînd pui doberman negri, 6 săptămîni, preț negociabil. Telefon 172190. (939381)**

■ **Vînd lustre cu ventilator - 68.000 lei și ventilatoare cu picior pentru încăperi, cu temporizator și baleiaj, made in Taiwan - 65.000 lei. Telefon 232210. (939459)**

■ **Vînd gatere import noi, preț avantajos și negociabil. Telefon 232210. (939459)**

■ **Vînd motoretă Carpați, rusească, absolut nouă, preț negociabil. Telefon 210433. (2883)**

■ **Vînd cîntar 100 kg. Telefon 251531. (939483)**

■ **Vînd rochie de mireasă, model deosebit, mărimea 44-46. Preț avantajos și negociabil. Relații la telefon 171103. (939469)**

■ **Vînd damigene, 50 litri - 30.000 lei/buc; clupă filete, 1-3 țoli - 25.000 lei; acordeon "Weltmeister", 32 bași - 50.000 lei; aspirator Buran (URSS) - 80.000 lei; mașină de spălat cu storcător - 150.000 lei; uși brad - 60.000 lei/buc; cărți tehnice și beletristică la cele mai avantajoase prețuri; lambriu plastic, 10 mp, fîșii de 10 cm - 30.000 lei; teasc excelent, capacitate 100 kg struguri - 60.000 lei; bibliotecă furnir stejar, excelentă, executată pentru export, dimensiuni 0,50x2,20x4,00, din 5 corpuri suprapuse și masă extensibilă 8**

■ **Vînd sufragerie stil din stejar masiv. Telefon 117891. (939307)**

■ **Vînd S.C. dotată cu bar și magazin. Relații la sediul barului din str. Împăcării nr. 19, bl. 915, tr. II Bar LIDO (prima stație de tramvai din Podu Roș spre CUG). (939496)**

■ **Vînd mașină de înghețată rusească, două cuve, 2.500.000 lei, urgent, negociabil. Telefon 034/137469 sau 034/ 142342.**

■ **Vînd două cavouri, cimitirul Eternitate, preț convenabil și negociabil. Telefon 170173; 171741. (2924)**

■ **Vînd patru locuri excursie Insulele Canare, Spania, sau Insulele Medeira, Portugalia, 1500 dolari, negociabil. Relații la telefon 740636. (950537)**

■ **Vînd patru locuri excursie în (la alegere) Spania, Portugalia, Insulele Canare, Baleare, 7 zile, cu sejur gratuit în hotel de lux. Telefon 128441; 144641.**

■ Vînd ceas capodoperă, unicat, preț fix - un milion lei. Telefon 118436. (939344)

■ Vînd mobilă dormitor lemn masiv nuc, 500.000 lei, sau piese separate și pătuț copil cu saltea, nou, 100.000 lei, negociabil. Telefon 271325. (939418)

■ Vînd medicament Cerebrolysin (Austria), 20 fiole, 3000 lei fiola; lumînări, 2800 lei/kg. Telefon 163353. (939444)

■ Vînd cabană compartimentată, izolată termic, cu inventar apicol complet etc., zona Copou, 3,5 milioane lei, negociabil. Telefon 220060. (939442)

■ Vînd urgent 200 l vin, soiul căpșunică, la prețul de 1200 lei/l negociabil. Telefon 220247, după ora 19,00. (939384)

■ Vînd pălării soare - 4500 lei și rogojini plajă din pai natural (Made in Taiwan) - preț 5500 lei.Telefon 232210. (939459)

■ Vînd mașină de tricotat "Veritas" cu o singură fontură. Stare perfectă, preț fix - 250.000 lei. Relații la telefon 251309. (939453)

■ Vînd acordeon "Weltmaister", 600.000 lei. Relații în Bazar, de la orele 9,00-14,00; după orele 14,00-18,00, Piața Nicolina. (2921)

■ Vînd pui Doberman. Telefon 212763; 174670. (950504)

■ Vînd transformator sudură 500 A; convertizor sudură 500 A; motor electric 17 kw, 2900 ture; cablu AL 4x16, 25 ml. Telefon 157825. (939494)

■ Vînd convenabil acte societate comercială (cinci activități), damigene 50 l, cazan cupru. Telefon 116041, între orele 16,00-20,00. (950532)

■ Vînd mașină de pufuleți cu piese de schimb, produce pufuleți mari. Preț - 3 milioane, negociabil. Telefon 221956. (939395)

AUTO MOTO

■ **Vînd motor și certificat mașină de tip Mazda 626, injecție și alte piese și componente ale mașinii. Telefon 154225, după ora 15,00. (939402)**

■ **Vînd remorcă auto Dacia. Telefon 251531. (939483)**

■ **Vînd Fiat Uno Diesel, nou, în garanție, cu numere provizorii. Preț fix - 20 milioane lei. Telefon 127352. (939497)**

■ **S.C. TRIMEC S.A. IAȘI - șos. Chișinăului km 1, tel. 132643 și fax - 137520 cu prefix 032. Dielerul autorizat al UTB Brașov pentru vînzare și service de tractoare, în județul Iași, livrează următoarele: tractor U 650; grapă GD 3,2; plug PP 90; balast; nisip. (2923)**

■ Vînd Dacia 1300, stare foarte bună, convenabil. Telefon 152474. (939393)

■ Vînd Dacia 1300 din 1980, avînd motor cu RK. Telefon 250454, după orele 20,00. (950515)

■ Vindem cinci autocamioane Gaz 4301, noi, diesel, 5,5 tone. Relații la telefon 144811; 145590. (950520)

■ Vînd Oltcit gri metalizat (20.000 km), 2,5 ani, lei sau valută. Telefon 137450. (950528)

Vînd piese diverse de tăblărie și mecanice Dacia 1100. Tel. 145108

ELECTRONICE

■ **URGENT. Electronic organizer (agendă) performanțe deosebite, 64 KB, preț avantajos. Telefon 173353. (42920)**

■ Vînd mixere, preț - 35.000 lei, rîșnițe cafea - 25.000 lei, mătase piersică (mov, brun) - 9000 lei/m și bluze damă model deosebit, preț negociabil. Telefon 121780, între orele 8,00-12,00. (939334)

■ Vînd video-playere "Funai", "Orion", "Elekta", model 1995, cu telecomandă, carte tehnică, sigilate, 280.000 lei. Telefon 231608. (939413)

■ Vînd video-playere "Funai", "Orion" și "Akai", modele 1995, cu telecomandă, carte tehnică, sigilate, 280.000 lei. Telefon 117919. (939414)

■ Vînd generatoare de miră profesionale PAL-SECAM 5,6-6,5 MHz, A.V., R.F. etc., 125 dolari sau echivalent lei. Telefon 220060. (939440)

SC MONCRIS company SRL
B-dul Independenței nr. 33, lîngă Restaurantul "Bucegi"
VINDE TELEVIZOARE COLOR
mărcile **PHILIPS, GRUNDING, SABA, TELEFUNKEN**, import Olanda, la prețurile **236.000 - 250.000 lei.**
Garanție 3 luni.
Vă așteptăm!

SC
AUTO-TECHNIC
SRL IAȘI
str. Vasile Stroescu nr. 10
Tel/fax 032/213101
Dealer autorizat
- Hewlett Packard
- Epson
- PC 286 - 486 (DX2, DX 4/100), Pentium
- Imprimante, plotere, scanere

Prețuri avantajoase.

CASE-TERENURI

Vînd
4.000 m² teren în Grădina Botanică (terenul hașurat).
■ tot terenul - 25 $/m².
■ parțial - peste 25 $/m².
Posibilități:
- gaz metan
- instalație electrică
- telefon

Relații la tel.:
251022, 212327.

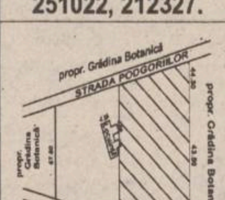

Vînd casă, grajd, curte, vie, pomi fructiferi, fîntînă, în suprafață de 2636 m² sat Bogdănești, com. Horlești jud. Iași. tel. 211.353 între orele 9.00-17.00, familia Coca Vasile.

Vînd casă bătrînească, zona Tătărași, Stradela Nicoriță nr. 8, suprafață de 435 mp, 2 camere+dependințe, beci, garaj nou, apă în curte, telefon, posibilități racord gaz. Preț informativ 20 milioane lei. Pentru cei interesați relații suplimentare la tel. 157261.

■ **Vînd concesionare pentru 50 mp spațiu comercial cu amenajările interioare și dotările ultramoderne aferente pentru funcționare birouri sediu firmă. Telefon/fax 252717. Telefon 174328. (936276)**

■ **Vînd casă în cea mai bună zonă a Iașului, str. Lascăr Catargi nr. 32 (vizavi de Radioteleviziune), cu două apartamente cu intrare separată, încălzire centrală proprie cu gaze, două garaje, beci curte. Preț informativ - 100.000 dolari, negociabil. Ofertă în scris la adresa: Dr. Radu Adomnicăi, Postfach 150-1131, Viena, Austria. (42933)**

■ **Buhuși, central, stradă liniștită, vînd apartament cu o cameră (transformabilă în două), confort I, baie-bucătărie mari, gaze, telefon, telecablu, balcon cu vedere spre munți, preț negociabil, sau schimb cu garsonieră Iași. Telefon 112225, între orele 8,00-13,00 și 19,00-21,00. (939478)**

■ **Vînd apartament 2 camere, Păcurari, telefon, tv cablu, zonă liniștită, 12 milioane. Telefon 156301. (939454)**

■ **Vînd loc de casă cu gard, instalație apă, 400 mp. Telefon 136540, după ora 17,00. (939455)**

■ **Vînd teren capăt troleu Păcurari. Telefon 251531. (939483)**

■ **Vînd teren 1000 mp, cu titlu de proprietate, situat între fabricile "Confecții" și "Mătase", preț negociabil (18.000 lei/mp). Telefon 161621. (939487)**

■ **Vînd apartament 3 camere decomandate, parchet, două balcoane închise, în zona Minerva. Telefon 251531. (939483)**

■ Vînd chioșc metalic, suprafață 6 mp, tablă groasă, bun pentru privatizare sau garaj. Stare foarte bună. Telefon 165556. (939355)

■ Vînd urgent 2000 mp sau 4000 mp pămînt cu 2500 lei/mp, negociabil, pentru loc de casă cu autorizație construcție în sat Horpaz, com. Miroslava, jud. Iași. Relații la fam. David Petru, aproape de Școala Horpaz. (939417)

■ Vînd apartament 2 camere, confort II, et. 1, parchet, proaspăt zugrăvit, stare excepțională, zona Tătărași. Telefon 113222 (preferabil dimineața). (939427)

■ Vînd apartament cu 3 camere semidecomandate, et. 1, zona Zimbru, 10,5 milioane, negociabil. Str. Drobeta nr. 10, bl. R 14, sc. C, et.1/1, familia Pristopanu. (939438)

■ Vînd apartament proprietate, 3 camere, str. Clopotari nr. 8, bl. 922, sc. B, et. 4, ap. 19, preț negociabil. (939387)

■ Vînd 361 mp teren în zona șoseaua Ștefan cel Mare 73 (Copou), 12.000 mp, negociabil. Telefon 220060. (939441)

■ Vînd urgent teren intravilan, 2000 mp sat Păun, pentru construcții sau/și agricultură, 1500 lei mp. Telefon 114703 sau 153541. (939460)

■ Vînd apartament 3 camere, et. 1, 75 mp plus 22 mp, mobilat, 12.000 dolari. Telefon 251191. (939465)

■ Vînd vilă cu 4 camere, trei holuri, baie, bucătărie, încălzire centrală și sobe de teracotă, demisol, garaj, împrejmuită cu 1700 mp teren plantat cu vie și pomi. Relații la telefon 142145, între orele 17,00-20,00, iar sîmbătă și duminică, între orele 8,00-16.00. (2882)

■ **Vînd teren 852 mp zona Nicolina și teren 5.000 mp zona CUG. Relații la telefon 114868. (950508)**

■ **Vînd apartament 3 camere, confort I, decomandat. Relații la telefon 154659, după ora 17,00. (950509)**

■ **Vînd casă în construcție și 1500 mp grădină (schimb cu apartament 3-4 camere) și 2000 mp loc de casă, Aroneanu. Telefon 213336. (950538)**

■ **Vînd teren, 600 mp, situat pe Șos. Bîrnova, intravilan, deschidere la stradă 7-8 m, preț negociabil. Telefon 131507, între orele 16,00-20,00. (308)**

■ **Vînd 433 mp teren ultracentral, în apropierea Palatului Culturii; preț informativ - 55.000 lei mp. Telefon 135032, între orele 18,00-20,00. (950513)**

■ **Vînd teren la intrarea în Iași (Păcurari) la șosea, 1400 mp. Telefon 213122; 213120, între orele 10,00-19,00 sau 171805, între orele 19,00-21,00. (950526)**

CUMPĂRĂRI

■ Cumpăr dolari - 2100 lei/buc, mărci, franci Franța, lire Italia, sterline, guldeni, șilingi. Telefon 161489. (939287)

■ Cumpăr certificate de proprietate preț avantajos, zilnic la toneta cu lozuri din fața Poștei din Podu Roș, între orele 7,00 - 20,00. Seriozitate. (950507)

ÎNCHIRIERI

Închiriez o cameră decomandată pe timpul verii în Copou. Relații la tel. 143386.

Ofer apartament 2 camere în Copou, (Karl Marx), mobilat, cu telefon, spațiu de depozitare și garaj. Plata în valută, anticipat pe termen lung, dar foarte avantajos. Tel. 142744

Dorim să închiriem un apartament cu 2, 3, 4 camere în zonele Copou, Păcurari, Canta, Gară. Relații la tel. 211570

■ **Ofer 100.000 pentru apartament sau garsonieră, numai central, mobilat(ă), cu telefon, perioada 6 iulie - 15 septembrie. Sunați la Bacău. Telefon 034/144319. (939410)**

■ **Tineri căsătoriți căutăm urgent garsonieră, Cantemir, Nicolina, CUG. Telefon 135088. (939461)**

SCHIMBURI

■ **Schimb (vînd) apartament cu 3 camere, parter, poziție excelentă Podu-Roș, cu apartament 2 camere sau garsonieră, zone centrale. Telefon 111921. (713562)**

Schimb apartament 4 camere decomandate, confort I, et. 1, două grupuri sanitare, gresie, faianță, parchet, gaze, telefon, balcon închis, zona Dacia, pentru două aprtamente cu două camere decomandate, confort I, numai etajele I-II sau casă (variante). Relații în str. Tabacului nr. 17, bl. D14, et. I, ap. 6.

■ **Piatra Neamț, urgent schimb (vînd) apartament 3 camere, ultracentral, două balcoane închise cu similar Iași, eventual variante. Telefon 032/112305, între orele 8,00-16,00. (936653)**

■ **Schimb apartament trei camere, confort I, cu apartament două camere și garsonieră, confort I. Telefon 125214. (939403)**

DECESE

Cu profund regret și nemăsurată durere sufletească, Mariana - soție și întreaga familie deplîng pierderea scumpului lor soț, tată și bunic

AXINTE MIRCEA
decedat la data de 27.06.1995, om de o înaltă ținută sufletească, a știut să fie atașat familiei, iar cei care i-au văzut și simțit scînteia dragostei l-au iubit și stimat.
Înhumarea va avea loc la data de 30 iunie 1995, ora13.00, la Cimitirul Eternitatea, unde este deous defunctul.

Soția Verginica, copii Dorina și Costel, nora Mihaela și rudele apropiate anunță cu durere trecerea în neființă la numai 56 de ani a celui ce a fost un bun tată și soț
CIOCANU CONSTANTIN.
Cortegiul va pleca joi 29.06.1995 din B-dul Chimiei nr. 49 bloc F4 ora 15.00 spre Cimitirul Sf. Petru și Pavel.
Lacrimi și flori pe tristul său mormînt.

CONDOLEANȚE

Impresionați de dispariția prematură din viață a **Anișoarei Verdeș** un grup de colegi din Banca Dacia Felix transmit condoleanțe familiei greu încercate. Dumnezeu s-o odihnească în pace.

Locatarii bl. U2 din Aleea Decebal nr. 24, sc. B regretă dispariția după o grea suferință a celui care a fost **AXINTE MIRCEA** și transmit sincere condoleanșe familiei îndoliate. Dumnezeu să-l ierte.

Familia Liliana și Titi Ignat aduc un ultim și pios omagiu celui care a fost **AXINTE MIRCEA** și este alături de familia îndurerată în momentele de grea suferință. Dumnezeu să-l ierte.

Colectivul Serviciilor Aprovizionare, Dispecerat și Proiectare Tehnologii sînt alături de familia MANOLE ELENA și COSTICĂ în aceste momente grele pricinuite de decesul mamei. Dumnezeu să o odihnească în pace.

Colectivul atelierului etirare tehnică, schimbul A al SC TEROM SA este alături de colega STANCIU MARIA la greaua pierdere a surorii sale și transmite sincere condoleanțe familiei.

Colectivul Sucursalei Căi Ferate Iași-Credit Bank, impresionați de incredibila trecere în neființă a fostei colege **ANIȘOARA VERDEȘ** regretă profund dispariția prematură a acesteia și transmite familiei îndoliate sincere condoleanțe. Dumnezeu să o ierte.

Colectivul Ocolului Silvic Grajduri transmite sincere condoleanțe doamnei Cravețchi Lilica pentru decesul soțului.

■ **Colectivul Stației de betoane al S.C. PREBOC S.A. este alături de colegul Perju Dan, la nemărginita durere pricinuită de trecerea în neființă a tatălui PERJU ȘTEFAN din Dănești-Vaslui și transmite pe această cale sincere condoleanțe familiei îndoliate. (2880)**

■ **Colectivul Atelierului Chimie din cadrul Filialei "Electrocentrale" Iași transmite sincere condoleanțe colegei Chirilă Mărioara, pentru pierderea suferită prin decesul tatălui. Sincere condoleanțe! (939394)**

■ **Colectivul de conducere al S.C. IASICONF S.A. transmite familiei Dudaș Mihai sincere condoleanțe și întreaga compasiune în aceste momente grele prilejuite de decesul tatălui.**

■ **Întregul personal TESA al S.C. IASICONF S.A. transmite familiei Dudaș Mihai sincere condoleanțe și întreaga compasiune în aceste momente grele prilejuite de decesul tatălui.**

■ **Colectivul Compartimentului aprovizionare din cadrul S.C. IASICONF S.A. transmite sincere condoleanțe familiei Dudaș Mihai pentru pierderea tatălui.**

■ **Familiile Grădinaru și Tîrnăvesche regretă profund decesul fulgerător al nașei STIGLEȚI PARASCHIVA și transmit sincere condoleanțe familiei îndoliate. (950529)**

■ **Colectivul Atelierului de armături de la S.C. SOMACO S.A. Iași transmite condoleanțe colegului Avarvarei Ioan pentru pierderea mamei. (950530)**

COMEMORĂRI

■ **Rudele din Iași, familiile Costăchescu și Crișan anunță împlinirea a 40 de zile de la trecere în eternitate a celui care a fost profesor dr. universitar TIBERIU CĂLIMAN, rectorul Universității din Bacău. Pe această cale familiile amintite mulțumesc personalităților ieșene din învățămîntul superior care au fost alături sufletește și prin prezență, la pierderea distinsului profesor băcăuan. Ceea ce este realitate, dar ireparabil de recuperat este marea durere sufletească ce a lăsat-o familiei plecarea pentru totdeauna a lui TIBERIU CĂLIMAN din rîndul familiei prea timpuriu. (2926)**

Cu nemărginită durere în suflet familia Hudughianu reamintește celor care i-au cunoscut și iubit că azi se împlinesc 3 ani de la trecerea în eternitate a celor ce au fost soț și fiică
HUDUGHIANU PETRONELA și PETRU
Comemorarea va avea loc pe data de 29.06.1995 la Biserica "Nicoriță".
Fie-le țărîna ușoară!
Familia îndurerată.

MULȚUMIRI

Multă recunoștință și mii de mulțumiri celor care l-au condus pe ultimul drum pe **ing. MARINEL HERMEZIU** și au fost alături de noi, sprijinindu-ne material și moral în aceste momente de grea cumpănă.
Familia Hermeziu

Cu ocazia comemorării a 20 de zile de la trecerea în neființă a celui care a fost prof. **Gh. Raclaru** familia mulțumește prietenilor și colegilor pr. Rusu și pr. Parfene, preotului paroh Vaida, tuturor celor care au stat alături de noi în greaua durere încercată.

OFERTE SERVICII

S.C. **"Gumoflex"** S.A. cu sediul în București, str. Ana Ipătescu nr. 44, Platforma Jilava, tel. **6.85.41.79**, fax **6.86.60.70**, produce și comercializează o gamă diversificată de încălțăminte din cauciuc pentru protecție și lucru în diverse medii, încălțăminte din înlocuitori pentru agrement, sezonul cald și rece, adezivi pentru industria de încălțăminte și uz general, tălpi matrițate pentru încălțăminte de uz general, sport și militară, plăci dure și microcelulare destinate industriei de încălțăminte, plăci tehnice din cauciuc cu și fără inserție pentru diverse destinații, roți și valțuri cauciucate pentru industria poligrafică, construcții de mașini, industria chimică, granule injectabile din P.V.C. și cauciuc termoplastic, matrițe pentru tălpi, etc.

PUBLICITATE

Agenția de turism PROSPER MERIDIAN organizează săptămînal excursii în UNGARIA - Budapesta - 65.000 lei (joi), POLONIA - 70.000 lei și lunar în ITALIA, FRANȚA, GRECIA, ISRAEL. Relații la Hotel CONTINENTAL - cam. 106, tel. 211060.

S.C. EUGEX SRL, str. Bucșinescu nr. 40 (lîngă Avicola) vinde tablă zincată la prețuri avantajoase.

BANCOS SRL vă oferă la cele mai mici prețuri: imprimate tipizate și netipizate; materiale construcții import, mașini electrice import, chituri siliconice. Iași, Bd. Independenței B1-5, mezanin, deasupra Croitoriei.

TURISM NUMAI CU CAZARE
(masa la alegere)
COSTINEȘTI
7 zile, 46.200 lei
MAMAIA
Hotel Majestic și Jupiter
18.375 lei/zi iulie-august
Hotel RARĂU
5175 lei/zi
BUȘTENI
7590 lei/zi
VATRA DORNEI
8142 lei/zi
EFORIE SUD
7 zile, cazare și pensiune completă
999.000 lei
LITORAL ȘI INIȚIERE SCUFUNDARE LIBERĂ AUTONOMĂ
Costinești
30 august, 7 zile, echipament scafandru, profesor, cazare
125.000 lei
SĂPTĂMÎNAL UNGARIA
joia, 65.000 lei
POLONIA
duminica 70.000 lei
TURCIA 90.000 lei
CHINA
sîmbăta, avion
Germania
săptămînal transport autocar dus-întors; facilități pentru copii
FRANȚA - ELVEȚIA
autocar, 10 zile, cină, cazare, Paris - Chamonix - Geneva 1.450.000 lei
GRECIA
A. autocar Salonic - Atena - Pireu; cazare și mic dejun, 750.000 lei
B. sejur individual 25.000 lei/persoană/zi
C. autocar, cort 8 zile, 360.000 lei
ITALIA
12 zile, Verona - Florența - Roma - Napoli - Veneția 1.600.000 lei
EGIPT
5 zile, cazare și mic dejun; Cairo 1.030.000 lei
CIPRU
8 zile, cazare și mic dejun 1.480.000 lei
INDIA
10 zile, cazare și mic dejun
THAILANDA
9 zile, cazare + mic dejun
SEJUR LITORAL MAREA EGEE
cazare, pensiune completă, 8 zile 385.000 lei
Agenția de Turism "Totem" Casa Studenților Iași (Piața Eminescu)
Tel. 032/110724.

Dr. AILIOAIE
medic primar
ofer consultații cabinet și domiciliu orele 13.00-6.30.
Tel. 251117 232807.

LITORAL MUNTE
Numai cu anunțul publicitar decupat veți avea pentru **IUNIE** și **SEPTEMBRIE COMISION 1%** și pentru lunile iulie și august **REDUCERE 7%**
• Costinești, Neptun, Venus, Mamaia, Eforie Nord, Delta Dunării • Bușteni, Călimănești, Băile Felix, Rarău, Băile Herculane, Govora, Olănești, Vatra Dornei, Voroneț, Sovata, Voineasa, Slănic Moldova, Diham, Podina, Gura Diham
Prima rată **20%**
SPECIAL
Pentru excursiile organizate de școlile din mediul rural, agenția suportă transportul din Iași în localitatea respectivă și oferă 2 gratuități pentru profesorul organizator precum și 7500 lei/zi diurnă.
EXCURSII EXTERNE
FRANȚA - ELVEȚIA
München - Paris - Chamonix - Chambery - Geneva
25 iulie, 10 zile, cină
GRECIA
autocar, cazare cort, 8 zile, mic dejun, 25 iulie
360.000 lei
AUSTRIA
Tirol - Viena 12 zile
Viena 8 zile
autocar, mic dejun, 25 iulie
Munții RILA (2925 m)
autocar, cort, 7 zile, 1 august
59.560 lei
Pentru studenți și elevi
SPANIA-ELVEȚIA
autocar, 10 zile, pensiune completă, 25 iulie
1.072.500 lei
GRECIA
Atena - Salonic
autocar, 10 zile, pensiune completă, 25 iulie
636.000 lei
Agenția de Turism "Totem" Casa Studenților Iași (Piața Eminescu)
Tel. 032/110724.

MORI DE CEREALE
Proiectare, montaj și punere în funcțiune.
Reparații, modernizări și schimbări diagrame.
Făină de calitate !
Tel. 032-252204.

IEFTIN ȘI ÎN RATE !
LITORAL '95
Costinești, Mamaia, Cap-Aurora-Jupiter
cu Agenția de Turism **PROSPER-MERIDIAN**
Hotel Continental, cam. 106, **tel. 211060.**

Doriți să fiți admirat de familie, prieteni și vecini?
Vă oferim un răspuns, dacă expediați acest talon și adresa dvs. la: "Idei de Afaceri" - Fast Business, OP 54, CP 46, București. (M4)

Atenție constructori!
Societate comercială organizează licitație pentru construirea unui spațiu comercial și de locuințe în suprafață de 1.200 mp, cuprinzînd demisol, parter și etaj. Proiectul poate fi consultat la sediul firmei, str. V. Lupu nr. 73.
Relații suplimentare la **tel. 270791.**

Doriți să aveți o siluetă frumoasă?
Practicați gimnastica de întreținere fitness și stretching la Cabinetul **FITNESS**, prof. IRIS BĂDIU.
Relații la telefon 132889.

Fotografi profesioniști
oferim celor interesați servicii de fotoreportaj (diverse ocazii, portetristică), fotografie de reclamă (produse și firme), fotografie de modă, fotografie de noapte, reproduceri de tablouri, realizare de vederi și imagistică de carte, calitate deosebită, cu aparatură profesională japoneză Nikon și Minolta, de ultimul tip.
Prețurile noastre sînt mai mici decît ale concurenței.
Pentru programare, sunați din timp la tel. **162008; 271099.**

Traduceri acte notariat (inclusiv legalizare), traduceri tehnice, științifice etc. Toate limbile de circulație.
Servicii de calitate la preț avantajos.
Acum, la 143023

Reparații frigidere și instalații frigorifice. Deplasări la domiciliu. Lucrări garantate, prin SC **POLAR SERVICE** SRL IAȘI
Tel. 220859

Compania pentru Construcții Granit
execută la prețuri avantajoase și în regim de urgență: costrucții civile, industriale, agrozootehnice, reparații capitale și curente, consolidări, etc.
Tel/fax 252717, tel. 174328

SC VIBLANC SA
vă oferă:
- Frigidere Arctic 140 l - 350.000 lei
- Congelatoare Arctic 210 l - 625.000 lei
- Congelatoare Arctic 120 l - 440.000 lei
- Ladă frigorifică 113 l - 445.000 lei
- Mașini spălat cu storcător AL 7 - 320.000 lei
- Mașini spălat fără storcător:
  - AL 15 - 190.000 lei
  - AL 12 - 180.000 lei
- Storcător rufe - 112.000 lei
- Mașini cusut Monica - 210.000 lei
- Mașini de cusut electrice Diamant (în rate)
- Aragaze de Satu Mare
  - cu 3 ochiuri - 240.000 lei
  - cu 4 ochiuri - 255.000 lei
  - cu 5 ochiuri 365.000 lei
- tablă inox alimentar 0,8 mm, 1x2 m.

PRODUSELE AU GARANȚIE UN AN.
Pentru informații sunați la telefon 142289 sau 148019.

INTER SERVICE VET - CABINET VETERINAR
Str. Sf. Atanasie nr. 12, tel. 119295
oferă asistență sanitar-veterinară, vaccinări, deparazitări, intervenții chirurgicale, examene de laborator și comercializează lese, zgărzi, botnițe din piele și metal, prafuri, șampoane, zgărzi antiparazitare, mîncare pentru cîini și pisici.
Zilnic 10,00-13,00, 16,00-20,00, sîmbătă 10,00-13,00, duminică 11,00-13,00.
NOU!
TUNSORI STANDARD PENTRU CÎINI.

SERVICII MEDICALE MOBILE
(asistență medicală la domiciliu; consultații medicale; prescriere de rețete în regim compensat; recomandări și investigații paraclinice; tratament de urgență; asigurarea transportului și internării în caz de necesitate; oferim de asemenea servicii de infirmerie la domiciliu).
Sunați la telefon
113130/569
zilnic între orele 7,00-23,00.
"CORPO-SAN"
vă ajută!

AGENȚIA DE TURISM UNIREA
(fostul OJT) cu sediul în Piața Unirii nr. 12 (lîngă Hotel Unirea) oferă excursii:
TURCIA - 9 zile autocar excursie turistică cu vizitarea cetăților antice și Istambul 13 august, 21 august
TURCIA - concediu de vis la Clubul de Vacanță Natura Oliva, minim 7 zile cu plecare sîmbăta
ISRAEL - 9 zile avion 25 august, 6 octombrie
ANGLIA - avion Londra Wales, Districtul Lacurilor, Scoția 7 zile, la 4 august, 1 septembrie
THAILANDA - avion 8 zile, 7 august
GRECIA - autocar 10 zile, 8 iulie
EGIPT - 12 zile avion, 9 septembrie
AUSTRIA - autocar Viena, Salzburg, Budapesta 8 zile la 8 iulie
CHINA - avion 8 zile cu plecare sîmbăta
SPANIA - avion 12 zile, 30 octombrie
FRANȚA - avion 8 zile, 21 iulie, 4 august, 18 august, 25 august
CIPRU - avion 8 zile bilunar
MARTINICA - avion 9 zile cu escală 2 zile la Paris, plecări vinerea.
Intermediem obținerea vizelor pe bază de invitație pentru plecări individuale în Franța și Italia.
Oferim locuri pe litoral în toate stațiunile, inclusiv COSTINEȘTI.
Locuri limitate.
Informații suplimentare la tel. 143037.
VĂ AȘTEPTĂM !

AFINVEST
Telefon 129877, 139710
NOI VĂ SPUNEM PRIMII BUNĂ DIMINEAȚA!
Puteți avea **MONITORUL** - ziarul Dvs. preferat, la prima oră.
Acest serviciu modern este asigurat **gratuit**, la domiciliu, numai prin firma *AFINVEST*

Doriți să vă recuperați banii de la clienții rău platnici?
BIROUL DE RECUPERARE A CREANȚELOR
prin
ROENTER LTD.
Hotel Traian, ap. 123, telefon 212335.

M.V.D.
FIRMĂ SPECIALIZATĂ ÎN CONSULTING
ASIGURĂ
■ constituirea S.C. cu capital românesc și mixt (SRL, SNC, SA) în regim de urgență; înregistrarea la Administrația Financiară, cod fiscal; ■ obținerea avizului de funcționare de la Primăria Iași; ■ constituire (înregistrare) filiale; ■ acte adiționale, mențiuni (lărgirea obiectului de activitate, asocieri, retrageri, cesiuni, majorări capital, puncte de lucru, radieri, dizolvări societăți).
Hotel "UNIREA", camera 107. Telefon **212299**, orele 10,00-20,00.

SC MAVER SRL
vă oferă
o gamă largă de tapet lavabil, superlavabil, import Italia, Germania, var lavabil, aracet, prenadez Italia, vopsele auto și zugrăveli policolor, diluanți, feronerie și instalații sanitare Urbis, produse electronice, electrice, menaj, produse de tăiat, șlefuit, găurit, fitinguri de firma Staer Italia la cele mai mici prețuri.
Aceste produse le găsiți în str. Sf. Lazăr nr. 38 (7 Noiembrie) tel. **230589.**

■ Transport marfă cu camion de 7 t. Telefon 114367. (936513)

■ Transport, 1 tonă, cu Ford, tranzit ieftin, rapid și sigur. Telefon 170809, 232120. (939261)

■ Filmări video cu cameră Sony, orice ocazie (majorate, banchete, onomastici, nunți, cumetrii). Mă deplasez. Seriozitate și calitate maximă. Telefon 220100. (939306)

■ Confecționez huse auto și de mobilier, perdele. Telefon 165574. (939308)

■ Dactilografiez lucrări diverse, inclusiv în germană, engleză, franceză. Telefon 168944, după ora 16,00. (939434)

■ FEDERALCOOP Iași, prin Oficiul de calcul, execută pentru agenți economici următoarele: balanța de verificare; evidență personal-salarii; evidență mijloace fixe și calculul amortizării lunare; la cerere alte prestări de servicii informatice. Relații la telefon 142160, int. 39, sau la sediul FEDERALCOOP Iași, strada Sfîntul Lazăr, nr. 39-41. (939428)

■ Emailez căzi baie, chiuvete și alte materiale metalice. Calitate ireproșabilă. Prețuri accesibile. Telefon 125539, între orele 17,00-22,30. (939445)

■ Meșter, execut lucrări funerare și cripte, litere în marmură. Telefon 252507. (939458)

■ Repar la domiciliu obiecte electrocasnice. Telefon 252513. (939469)

■ Cos fuste la urgență (24 ore). Preț - 5000 lei. Telefon 221166. (939493)

■ Inginer, repăr televizoare color și alb-negru. Telefon 128356. (939500)

■ IMPORTANT. La atelierul mecanic Rîmbu Ilie situat în bulevardul Tudor Vladimirescu, stația tramvai Pădurii, se execută pe loc orice model de cheie yale pentru uși, autoturisme, calculatoare, pe mașină de copiat chei. Ultimul model. (939473)

■ Repar mașini de spălat "Automatic" la domiciliul clientului. Telefon 173204, între orele 9,00-22,00. (713138)

■ Meditații franceză și engleză, orice nivel. Convenabil. Studentă. Telefon 171755. (950519)

■ Meditez matematică pentru admitere. Relații la telefon 141421. (939486)

■ Doamnă cu un copil, cu situație materială bună, îngrijesc bătrînă pentru luare în spațiu (gazdă sau cedare spațiu în timp). Telefon 123396. (1019)

■ Meditez geografie, admitere I.S.E. corigențe. Studentă. Telefon 122656. (950516)

LOCURI DE MUNCĂ

Agenția de impresariat artistic ARTASAN Iași
angajează urgent
DANSATOARE
(dans modern).
Sînt admise fete între 18 și 25 ani, cu simț ritmic și aspect fizic plăcut.
Se oferă contracte artistice legale, în țări din Europa și Asia.
Pregătirea coregrafică se face în București.
La acest program de pregătire se asigură cazare, masă și o retribuție de 80.000 lei/lună.
Se primesc formații instrumentale și soliste vocale de muzică ușoară.
Relații la telefon 032/110378 și 032/154394, zilnic.

Casa de Copii BUCIUM Iași încadrează prin concurs
ȘOFER
cu categoria D, eventual pensionar.
Relații la tel. 132818

ARE YOU A DYNAMIC MAN?
International Company is looking for employees wanting to works as a **storekeeper** in Iași and Bucharest.
Qualifications:
■ age between 20-40 ■ speaks fluent english ■ responsible, precise, hard working.
If you are interested, please call now: 01/3123386, 01/3215670

■ Angajăm tîmplari cu carte de muncă. Telefon 154590. (939318)

■ Angajez persoană (de preferință internă) pentru menaj și supraveghere copil de 8 ani. Relații la telefon 140831.

■ S.C. COTNARI S.R.L. angajează barmane și vînzătoare la magazinul alimentar. Telefon 230171. (939451)

■ Caut dansatoare pentru Japonia, urgent. Telefon 033/725331, între orele 14,00-18,00

■ Primăria Municipiului Iași anunță concurs în data de 3 iulie 1995, ora 10,00, la sediul instituției, pentru ocuparea unui post de arhitect (inginer constructor) la Biroul urbanism, comercial și disciplină în construcții. Condiții: Facultatea de arhitectură (Facultatea de construcții civile și industriale). Vechime minimă 5 ani în specialitate. Și concurs în data de 7 iulie 1995, pentru ocuparea unui post de REFERENT la Serviciul CABINET PRIMAR. Condiții: Studii superioare, cunoscător a două limbi străine (engleză și germană); pentru ocuparea unui post de contabil la Biroul buget. Condiții: studii medii. Relații, bibliografie, documentația necesară se dau la Serviciul personal-salarizare, camera nr. 24.

■ Firma "2R" angajează agenți comerciali pentru produse cosmetice. Telefon 221836.

■ În conformitate cu H.G. nr. 281/1993, privind angajarea personalului din instituțiile de cultură, Teatrul Național "Vasile Alecsandri" Iași, anunță concurs în ziua de 14 iulie 1995, ora 10,00, pentru ocuparea următoarelor posturi: 3 posturi de actori (actrițe) - debutant; un post pompier, treapta I, gradația 1; un post pompier, treapta II, gradația 1; un post plasator (cu sarcini de îngrijitor curte), tr. I, gr. 1. Gradul profesional și treapta de salarizare menționate reprezintă nivelul maxim aprobat. Cererea, însoțită de actele de studii în copie, împreună cu curriculum vitae, vor fi depuse la Compartimentul Personal, pînă la data de 13 iulie 1995.

FELICITĂRI

■ Cu ocazia zilei onomastice familia Colța Gheorghe și Elena urează cumnatului și fratelui Melinte Petru și nepoților Petronela și Petru (Babatu) din Iași multă sănătate și "La mulți ani!". (2929)

■ Cu ocazia zilei onomastice mămica, tăticul, fratele și sora, împreună cu bunicii din Prisacani, urează scumpului lor Colța Petru-Crăciunel multă sănătate, fericire, succes la școală și "La mulți ani!". (2930)

Colectivul S.M.T.C.F. Iași urează domnului director general ing.
PETRU GRIGORAȘ
cu ocazia zilei onomastice, multă sănătate, bucurii și succese depline în activitate.
La mulți ani!

LA MULȚI ANI!
Pentru **Blăgeanu Petronela** și **Timofte Petru** *LA MULȚI ANI* **și multă sănătate** din partea celor dragi.

LA MULȚI ANI!
Sincere și calde urări de numai bine, sănătate, bucurii, realizări deosebite alături de cei dragi și *LA MULȚI ANI !*, d-lui **PETRICĂ BOGDAN**, cu ocazia zilei de naștere și onomastice, din partea finuțelor și a cumetrilor Cogiasca.

LA MULȚI ANI!

LA MULȚI ANI !, domnule **PETRICĂ RĂILEANU**, de ziua onomastică multă sănătate și fericire.
Aceleași calde sentimente, soției - doamna Mariana - cît și fiicelor Ramona și Nela.
Toate acestea de la familia fost învățător Corneliu Buțureanu din Iași - cît și de la Liviu, Mimi cu Ciprian.

PIERDERI

■ In ziua de 14 iunie 1995, pierdut geantă diplomat cu acte în tramvaiul nr. 9. Aducătorului recompensă. Telefon 270866. (939367)

■ Pierdut carnet student pe numele Coman Maria Antoaneta. Îl declar nul. (950514)

■ Pierdut livret militar pe numele Năstasă Ioan. Îl declar nul. (950523)

LICITAȚII

■ (Fără preselecție) Direcția Regională Drumuri și Poduri Iași, cu sediul în str. Gheorghe Asachi nr. 19, tel. 032/212080, 214430, 214431, fax: 214432, telex 22243, organizează licitație publică deschisă în condițiile H.G. 592/1993, pentru execuția lucrării de reparații: Consolidare pod pe DN 15 D, Roman - Vaslui, km 51 + 080, peste rîul Siret la Gîdinți. Obiectivul are sursa de finanțare asigurată din fondul special pentru modernizarea drumurilor publice, conform Legii nr. 13/1994. Termenul limită de depunere a ofertelor: 1 august 1995, ora 12,00. Deschiderea licitației publice va avea loc la sediul Direcției Regionale Drumuri și Poduri Iași, în data de 1 august 1995, ora 13,00. Documentele licitației se pot procura de la sediul Direcției Regionale Drumuri și Poduri Iași contra sumei de 150.000 lei numerar. La licitație pot participa constructori români de specialitate cu o vechime de minimum 5 ani în domeniu. (939481)

DIVERSE

■ Cursuri gratuite pentru trezirea energiei secrete Kundalini din organismul uman. Duminica, ora 10,00, Clubul CFR. (939339)

■ Liceul "Emil Racoviță" Iași face înscrieri în perioada 26.06.1995-3.07.1995 pentru examenul de admitere clasa a IX-a 1995/1996, pentru 150 locuri - profil matematică-fizică, fizică-chimie, chimie-biologie, filologie și 60 locuri învățămînt seral. Relații la telefon 135044. (2881)

■ Persoanele fizice sau juridice care doresc să ajute financiar un copil pentru a putea efectua o intervenție chirurgicală pe cord deschis o pot face prin intermediul contului 20768, deschis la CEC Iași, sucursala CEC-Nicolina II.

■ IMPORTANT! S.C. SILCO S.R.L. Bacău vă oferă en-gros îmbrăcăminte import Germania, colectare originală în pungi între 5 kg și 15 kg la prețul de 3390 lei plus TVA la depozitul din str. Prieteniei nr. 2. Telefon 034/112078, între orele 8,00-18,00; 034/146655, după ora 18,00.

Bilete la concertul COCA-COLA ROCK ALIVE găsiți la magazinul DECORA și DUET, lîngă Cofetăria Opera și, respectiv, pe B-dul Ștefan cel Mare și Sfînt nr. 2. Alergați să cumpărați!
Tel. 147165.

S.C. "AGROINDUSTRIALA BUCIUM" S.A. Iasi, sos. Bucium nr. 53, convoacă
ADUNAREA GENARALĂ A ACTIONARILOR,
pentru data de 08.07.1995, ora 10.00, cu următoarea ordine de zi:
1. Contractul de locatiune:
- clauze generale,
- contractul cadru.
2. Diverse.
Sedinta se va desfăsura în localul cantinei, de la sediul societătii.
În cazul în care nu se întrunesc conditiile legale pentru desfăsurarea sedintei, Adunarea Generală se va tine pe data de 15.07.1995, ora 10.00, în acelasi local și cu aceeasi ordine de zi.

S.C. "AGROINDUSTRIALA BUCIUM" S.A. Iasi, sos. Bucium nr. 53, convoacă
ADUNAREA GENARALĂ EXTRAORDINARĂ A ACTIONARILOR,
pentru data de 08.07.1995, ora 11.00, cu următoarea ordine de zi:
1. Tranzactiile cu actiunile societătii.
2. Diverse.
Sedinta se va desfăsura în localul cantinei, de la sediul societătii.
In cazul în care nu se întrunesc conditiile legale pentru desfasurarea sedintei, Adunarea Generală Extraordinară se va tine pe data de 15.07.1995, ora 11.00, în acelasi local si cu aceeasi ordine de zi.

AGENDA OMULUI DE AFACERI

CLEDOR
magazin specializat piese auto import, vă oferă din stoc:
- bujii, curele, plăcuțe frînă, rulmenți, filtre, uleiuri, garnituri chiulasă, amortizoare, elemente aprindere etc.
- la comandă vă oferim piese cu funcțiuni speciale

Str. Armeană nr. 5, tel./fax 032/112239

FIMEX SRL
- reprezentanță JVC
- produse hard și soft
- asistență tehnică și service
- birotică și consumabile

Str. Cuza Vodă nr. 8-10, telefon 032/211333

I.M.A. SA Iași
produce și comercializează
- mori de cereale • linii de ulei • linii de prelucrare a lînii • piese de schimb pentru mori, mașini agricole și tractoare
- asistență tehnică și service pe toată durata exploatării

Str. Pavlov nr. 14, tel. 143170, fax 147592

TRANSCOM SA
efectuează
- transport auto
- reparații auto

închiriează spații de parcare
Str. Aurel Vlaicu 54, tel./fax 173636, 173078

ALIANTA SRL
VINDE EN GROS
Tălpi pantofi, import Italia, la prețuri foarte avantajoase
PRESTEAZĂ LOCAL ȘI NAȚIONAL ACTIVITĂȚI DE TAXIMETRIE LA CELE MAI MICI PREȚURI!
Stația Service Piața Unirii, tel./fax 032/212419
Contact: Cristi BORDIANU, manager

PRISMA SRL
O alarmă este întotdeauna mai ieftină decît un furt
ALARME
auto și pentru imobile, cu și fără telecomandă.
Se asigură montaj, PIF și garanție 12 luni.
În spatele magazinului "Moldova", la magazinul "Beauty" (xerox).
Tel./fax 146449

Magazin AUTOBEST
comercializează într-o gamă variată
- piese auto DACIA, ARO
- piese auto noi și second hand pentru autoturisme import

Prețuri minime!
Vizavi de Stația Service Păcurari.

MERIDIAN SRL
VINDE EN GROS
• ulei vrac și îmbuteliat 1/2 • margarină pachete și vrac • halva • băuturi alcoolice • preparate din carne porc, pui • ouă
Prețuri avantajoase și negociabile !
Asigurăm transportul !
Bd. Păcurari 46 (lîngă stația Munca Invalizilor)
Tel. 157000, 163551.

BICONI SRL
VINDE
la cele mai avantajoase prețuri
• covoare persane import Moldova •
• congelatoare, frigidere • marmură, granit
• încălțăminte • mobilier tapițat
• profile de aluminiu
Contact: Nicolae Biciușcă, director
Tel./fax 032/162338

ALFA CIVIC
distribuie
scule, dispozitive, unelte, accesorii
BOSCH, MAKITA, METABO, STAYER, FELISATTI, FIAC, P.G.M., AQUAPOMPE
Tel. 032 / 137613

WEST EUROPA Co.
execută:
- autoservice, dezmembrări mașini import

vinde:
- autoturisme import
- piese auto noi și second hand
- ulei import • folii parasolare

Str. Bucium 5, tel. 119004

ANGERO SRL
vinde en gros:
- băuturi alcoolice indigene și import • bere
- băuturi răcoritoare
- ulei alimentar, cutii 1/1
- produse Palmolive • pături import Grecia

Livrăm marfă pe bază de contract (cu plata în 3 zile)
Bd. Poitiers nr. 14 (fostă ICRA-CUG), tel. 122767

GRAND ORIENT LTD
vinde
bere **EFES PILSEN**
și produce renumita cafea **AKI**, cu aromă turcească
Prețuri minime și negociabile.
Vă așteptăm!
Str. Sărărie 163, tel. 114244

MARAMOLD
oferă en gros
Societăților și crescătorilor particulari, complexelor de animale
orz, orzoaică, floarea soarelui, porumb, grîu,
la prețuri foarte convenabile.
Str. Morilor 36, tel./fax 113012

TUDOR MAGNUM PLUS SRL
comercializează
toate modelele și mărimile de nasturi și fermoare, mătăsuri, elastic, stofe, ață de cusut, căptușeli, tricoturi, pînză chimică, fișuri
Pasaj G. Musicescu nr. 6
lîngă sediul IIRUC, spre Rîpa Galbenă
tel. 213676

DOMINO IMPEX SRL
vinde
- hîrtie igienică (Letea Bacău)
- hîrtie ambalaj 1900 lei/kg (coli)
- rechizite (caiete)

T.V.A. inclus
Str. Han Tătar nr. 14, bl. 362, sc. C, telefon 032/270447

FERTRAX SRL
(Dealer American Popcorn)
oferă la cele mai scăzute prețuri
- aparate pop-corn (vînzare și închiriere)
- ingrediente pop-corn (porumb, unt de cocos, sare aromatizată, cornete de hîrtie)

Depozit: str. Roșcani nr. 40, tel. 032/113.134, 211391

ARHEU AGIO-COM SRL
oferă în condiții avantajoase, la cele mai mici prețuri
- băuturi alcoolice: diverse sortimente de vinuri "Murfatlar", bere "Premium" pasteurizată, vodcă și rom "Fantes", vodcă "Uzon", "Simeonoff", coniac "Napoleon", Palinca 50° (Baia Mare), vin spumos "Afrodita";
- produse alimentare și nealimentare (paste făinoase Alexandria, cornuri "Magic", hîrtie igienică, variate sortimente de ciocolată)

Depozite: str. Păcurari nr.55; str. Ipsilanti nr. 12
Tel. 032-14.22.92

CASA LEBĂDA
produce
hipoclorit de sodiu, uz casnic și industrial, chit pentru geamuri
comercializează
perhidrol, prenadez, detergenți
Șos. Bucium 23 (Fabrica de Gheață), tel. 232348

TRANSERVICE SA
asigură
Transport - auto și materiale constucții cu: R 6135 ■ R 7135 ■ R 19215 TIR 28 to. - 100 mc
Service auto: SAVIEM, RABE etc.
Str. Rampei 9A, tel. 153678.

ULTIMA ORĂ

VÎNZĂRI

■ Vînd convenabil: storcător fructe, fier de călcat, radiocasetofon FUGISON, filtru cafea, radiocasetofon auto, bluze, tricouri, calculatoare, umbrele și alte articole. Telefon 153624 și 158429. (950550)

■ Vînd boiler 80l, unguresc, 1,2 kwh și bicicletă mini-Pegas, convenabil. Telefon 231067. (950544)

CASE - TERENURI

■ Vînd 4.200 mp teren parcelat, construibil, cu 600 mp vie pe rod, la șosea, în centrul satului Ciurea. Posed titlu de proprietate. Telefon 143593, după ora 18,00. (950528)

CONDOLEANȚE

■ Regrete eterne din partea cuscrilor, fam. Curlea, pentru CIOCAN CONSTANTIN, un om deosebit. Dumnezeu să-l ierte! (950545)

OFERTE SERVICII

■ Contabil, 28 de ani vechime în domeniul economic, țin evidențe contabile pe calculator sau manual. Telefon 163876. (950549)

■ Fotograf, îmi ofer serviciile pentru diferite ocazii, fotografii alb-negru și color, preț negociabil. Telefon 251280 (950542)

PIERDERI

■ Pierdut bilet tabără gratuit Costinești 26.08 - 5.09., nr. 1161. Telefon 037/631020. (950539).

SURPRIZA ZILEI !

Fiecare persoană care a publicat un anunț de mică publicitate în cotidianul **Monitorul** participă în fiecare zi la

o tragere la sorți cu premii în lozuri.

În fiecare zi, de luni pînă vineri se extrag 3 nume cîștigătoare iar sîmbătă 5 nume.

Numele cîștigătorilor se publică în paginile de mică publicitate ale cotidianului **Monitorul**.

Persoanele cîștigătoare de astăzi sînt:

1. BARZU CAMELIA
2. DUMITRIU ANDREI
3. MORĂRAȘU GAROFIȚA

Persoanele cîștigătoare sînt rugate să vină să-și ridice premiile de la sediul cotidianului **Monitorul**, et.II, cam. 212, în fiecare zi între orele **10⁰⁰ - 16⁰⁰** cu buletinul de identitate.

Informații la telefon **144776**.

FILM

Actorul Hugh Grant a fost arestat pentru relații sexuale în public

Aflat în Statele Unite pentru a promova noul său film "Nine Months" (Nouă lumi"), actorul britanic Hugh Grant ("Patru nunți și o înmormîntare", "Luna Amară") a fost arestat, marți noaptea, în Hollywood, în timp ce făcea sex cu o prostituată în mașina sa informează RTEUTER. Grant, 34 de ani, adorat de milioane de femei din întreaga lume, a agățat o prostituată în vîrstă de 23 de ani de pe celebrul Sunset Boulevard din Hollywood și a dus-o, cu noul să BMW alb, pe o străduță dintr-un cartier rezidențial, unde a oprit si au început să facă sex. O patrulă de poliție s-a apropiat de mașină, a văzut ce se petrecea înăuntru și i-a arestat pe cei doi, sub acuzația de "comportament obscen într-un loc public". Arestarea a avut loc la ora 1.30 a.m., iar poliția a făcut și o fotografie starului, în momentul arestării. Ulterior, tînăra Divine Brown, cunoscută ca prostituată, a fost eliberată. Partenerul ei și-a recunoscut vina și s-a căit pentru ce a făcut, motiv pentru care a fost și el eliberat, urmînd să apară în fața tribunalului pe 18 iulie. El ar putea căpăta un an de închisoare, însă e mai probabil că va scăpa doar cu o condamnare la "serviciu în slujba comunității". Cu toate acestea, scandalul stîrnit este imens, mai ales în Marea Britanie. Elizabeth Hurley, actrița engleză cu care Grant are o relație de șapte ani, se afla în Londra în momentul stîrnirii scandalului. Hugh, disperat, a sunat-o plîngînd, pentru a-i explica și pentru a-i cere iertare. Se pare că legătura lor va supraviețui, deoarece Hurlay s-a mulțumit să ridice nepăsătoare din umeri. Avînd în vedere că toată celebritatea ei, veniturile și contractul cu firma de cosmetice Estee Lander se datorează numai faptului că e iubita lui Grant, cu singuranță că Elizabeth își va ierta infidelul partener. În cel mai scurt timp, Hugh Grant, a dat publicității o declarație prin care își cere scuze de la cei apropiați: "Noaptea trecută am făcut un lucru absolut dement. I-am rănit pe cei pe care îi iubesc și i-am pus într-o situație jenantă pe cei cu care lucrez. Pentru aceste două fapte, îmi pare mai rău decît voi putea vreodată spune în cuvinte". Specialiștii de la Hollywood afirmă că acest scandal nu va afecta cariera lui Grant, iar distribuitorii celui mai recent film al său, "Nouă luni", nu intenționează să schimbe în vreun fel campania promoțională a peliculei.

La Paris se publică operele complete și interviurile marelui dispărut

Emil Cioran recucerește literatura franceză (2)

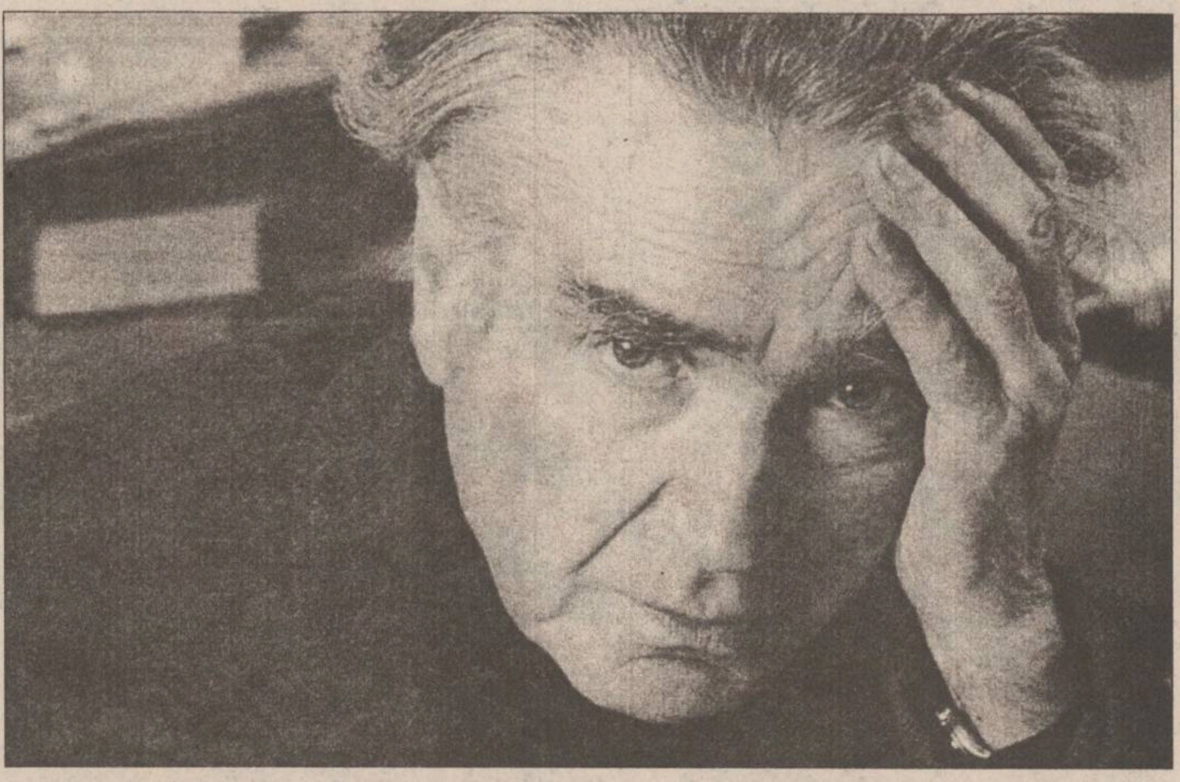

Și cu prețul unei continue stări de veghe, al izolării într-o mansardă din Cartierul Latin, a reușit să se regăsească pe sine-însuși; nu încetează să-și scalde opera în negru și în neant, neaspirînd decît la calcinarea oricărei urme de viață, a oricărui germen care ar putea să degenereze într-o pseudo-creatură vînată de un pseudo-creator. "Dacă aș fi avut puterea să distrug lumea, aș fi făcut-o", ar fi spus Cioran într-o discuție cu Fritz J. Raddatz, în 1986. Poți să crezi, poți să nu crezi. Stilul ascute cuvintele și adevărul devine alunecos. Capătă nuanțe de exaltare neașteptată. "Am nutrit extraordinara pretenție de a fi omul cel mai lucid din cîți cunosc!"

Lucid vrea să fie mai ales în fața cuvintelor. Știm de acum pe ce tonalitate "încîntă" Cioran: nu pe murmurul sferelor, ci pe cel al "nimicului", notă ascuțită, filosofală, de o armonie blîndă care încîntă urechea. În tonalitatea aceasta copleșitoare el toarnă aforisme neterminate, încheiate cu puncte ne-finale. În nesfîrșita sa insomnie, Cioran caută unda seismică, faza care să facă să crape acest glob accidental, unde noi clădim crucifixuri în zilele de spleen... Dar luciditatea, ca o lumină, suprimă umbrele și îndoiala. Pentru Cioran, nimic nu merită să fie idolatrizat. Istoria? "O defilare de falsuri absolute, o succesiune de temple ridicate sub un pretext". Viața? "Kitsch-ul materiei". Religia? O iluzie. Misticii? Prea euforici. "Sînt fericiți. Și tocmai asta le reproșez..." Sfinții? Prea plini de sînge. Înțelepții budiști sînt prea riguroși. Dragostea, senzațiile? Raze de lumină în neguri. Omul? Cu toate că un animal, este conștient de ridicolul existenței sale. Dumnezeu? Matricea universului, o matrice uzată.

Nu te poți baza pe Cioran pentru a-l salva pe Salvator. Dacă are un dușman interior - putem spune propria sa suferință-durere -, acesta este Dumnezeu. Cu care formează un adevărat cuplu. "Atît timp cît va mai exista un Dumnezeu treaz, sarcina omului nu se va sfîrși". Curios slogan emis de un filosof care consideră credința aparținînd numai rataților, culmea ratării fiind acest amalgam terestru pe care noi mișunăm în noaptea cea mai tăcută, și din cauza cui?

Și cînd nu mai suportăm "negația" lui Cioran, cînd ne iese pe ochi acest neant cu care ne-a împînzit creierii, cînd ne imaginăm pe acel Cioran calomniind universul cu sublimul său timbru de privighetoare italiană într-o noapte de vară, atunci putem să mergem spre un Cioran neutru, spre acel Cioran din "Exerciții de admirație". Cel care poate fi alături de cîteva spirite ale secolului, Saint-John Perse, Fondane, Beckett sau Valéry...

Dar cînd scrie despre muzică, Cioran este unic. Este într-o continuă încîntare: "Numai extazurile sonore îmi dau impresia de nemurire (...). Sînt încîntat și copleșit de bucurie în fața misterului muzical (...). Aș vrea să trăiesc numai pentru aceste momente, cînd simt toată existența mea ca o melodie și cînd toate rănile sufletului meu, toate sîngerările mele intime, toate lacrimile reținute se adună pentru a se dizolva în esența sunetului". În lumea muzicii, Cioran se gîndește la Dumnezeu, cu toate că se ferește să creadă, aude o voce mai puternică decît a sa, și se mărturisește a nu mai fi Cioran, ci a fi nimeni, se leapădă de eul rațional și vitriolant.

Tentația de a fi și tentația de a nu mai fi, între aceste "limite" penduleazā timpul din opera lui Emil Cioran, de șaizeci de ani. Să adăugăm și noi tentația de a iubi această operă, fără a avea gînduri negre. Tentația de a crede în geniul acestui filosof român, mare muzician în cărțile sale, lebădă crepusculară a cărui voce se împletește cu emoțiile noastre și ne salvează cînd avem impresia că, mergînd pe urmele pașilor lui, am ajuns în infern. Cioran spune Nu, dar acest Nu nu usucă nimic, nu frînge nici un elan. El spune Luciditate ca și cum ar merge pînă în pînzele albe pentru a combate credința. Paradoxal, el este sceptic, dar Mozart îl emoționează pînă la lacrimi... Spune Cenușă, iar noi ne dedăm acestei maniere unice de a ne abandona absenței. Cioran găsește mereu suculența unor cuvinte ca eternitate, schelet sau moarte, pentru a ne reda suflul în fața marii sincope universale. Cioran vorbește despre omul "tras pe roată", dar nu de cel dezgustat. Pe Dumnezeu îl va întîlni la finish și vor mușca pămîntul împreună... **(Traducere și adaptare de A.M. VIȚCU)**

NEW BUSINESS 10 BUSINESS advertising company BB/AC

Societate specializată

INSCRIPȚIONĂM

PIXURI

Culori și forme deosebite

Calitate excepțională

Telefon
230060, **144776**,
dl. Adrian Rusu

CITIȚI ZILNIC

ZIUA!

- editorial despre starea națiunii
- dezvăluiri
- articole economice și anchete sociale
- finanțe și informații bursiere
- patru pagini de **SPORT**
- divertisment, magazin
- modă
- informații despre staruri
- mică și mare publicitate

Nu pierdeți ZIUA în zadar!

Filmele acestei săptămîni

"Un indian la Paris"
Producție Franța, 1994.
Comedie cu Thierry Lhermitte, Ludwig Briand, Miou-Miou, Patrick Timsit. Premieră.
Cinema"Victoria"
(tel. 112502)
orele: 9,00; 11,00; 13,00; 15,00; 17,00; 19,00

"Superpolitistele 2" Producție SUA, 1994. Film de acțiune cu demonstrații de artte marțiale.
Premieră
Cinema "Republica"
(Telefon: 114327)
orele: 9,00; 11,00; 13,00; 15,00; 17,00
Ora 19,00:
"Hărțuire sexuală"
Thriller cu Michael Douglas și Demi Moore

"Timecop - Hărțuială dincolo de moarte"
Producție SUA, 1994. Thriller horror cu Jean Claude Van Damme
Cinema "Copou"
(Telefon: 145738)
Orele: 9,00; 11,00; 13,00; 15,00; 17,00.
Ora 19,00:
"Erou din întîmplare"
Producție SUA 1992

"Gravidul"
Comedie de anticipație cu Arnold Schwarzenegger
De vineri pînă luni (23-26 iunie)
orele: 11; 13; 15; 17; 19
Cinema "Dacia" (Telefon: 164740).
"Star Trek Generations. O aventură la marginea Universului"
Producție SUA, 1994.
De marți pînă joi (27-29 iunie)
orele: 11; 13; 15; 17; 19

INSTITUTUL EUROPEAN RTV EUROPA NOVA

prezintă

Joi, 29 iunie, ora 20:00
în sala de concerte a Filarmonicii "Moldova",
un concert susținut de

Corul ALPINO

Milano (Italia)

În program lucrări de:

A. Mascagni, L. Pigarelli, A. Pedrotti, E. Usuelli, G. Malatesta, A. B. Michelangeli, B. De Marzi, C. Brescianini

Dirijor: Cesare Brescianini

HOROSCOP

BERBEC
(21 mart. - 20 apr.):

👍 **Nu întrerupeți relațiile cu persoane apropiate printr-o pornire impulsivă. Poate fi vorba de o neînțelegere datorată unor intrigi meschine.**

TAUR
(21 apr. - 20 mai):

👎 **Părerile împărțite vă clatină încrederea în propriul punct de vedere. Sînteți înclinat(ă) să dați dreptate și unora și altora, în egală măsură.**

GEMENI
(21 mai - 21 iun.):

👍 **Nu trebuie să vă lăsați influențat(ă) de cursul evenimentelor, păstrați-vă pozițiile. Lucrurile vor lua o întorsătură neașteptată, favorabilă dvs.**

RAC
(22 iun. - 22 iul.):

👍 **Nu este cazul să vă retrageți afirmațiile, ci doar să le nuanțați, pentru a fi mai bine înțeles (înțeleasă). Dreptatea este de partea dvs.**

LEU
(23 iul. - 22 aug.):

🤞 **Eforturile dvs. din ultima vreme sînt încununate de succes, dar mai este de lucru. Asta nu trebuie să vă sperie, randamentul dvs. e în creștere.**

FECIOARĂ
(23 aug. - 22 sept.):

👍 **Nu atingeți zonele delicate, care ar putea stîrni adevărate furtuni. Fiți și dvs. concesiv(ă), nu numai diplomat(ă), e în interesul dvs.**

BALANȚĂ
(23 sept. - 22 oct.):

👍 **Cereți prea mult, fiți mai realist(ă) în judecarea persoanelor apropiate. Restul nu e decît o problemă de timp, totul este să aveți răbdare.**

SCORPION
(23 oct. - 21 nov.):

👎 **Reținerile dvs. sînt justificate, afacerea nu este tocmai curată. Cu toate acestea, nu este exclus ca fără voia dvs. să fiți implicat(ă) în chestiune.**

SĂGETĂTOR
(22 nov. - 21 dec.):

🤞 **Colaborarea care vi se solicită nu are nici o fața ascunsă ori dubioasă. Puteți s-o acceptați fără nici o grijă: rămîne s-o și onorați.**

CAPRICORN
(22 dec. - 19 ian.):

👍 **Socoteala de acasă se potrivește și nu se potrivește cu cea din tîrg. Luați calculele de la capăt ca să vă feriți de orice surpriză.**

VĂRSĂTOR
(20 ian. - 18 febr.):

👍 **Încercați să vă coordonați mai bine activitățile, inițiativă aveți. În primul rînd, informați-vă colegii de intențiile dvs.**

PEȘTI
(19 febr. - 20 mart.):

👍 **Pronosticurile nu se prea adeveresc, dar nu aveți motive să regretați. Închideți "dosarul afacerii" și îndreptați-vă atenția spre alt obiectiv.**

LEGENDA:

👎 **- vă paște ghinionul**

🖐 **- prudența e mama înțelepciunii**

👍 **- n-aveți nimic de pierdut**

🤞 **- șansa vă surîde**

INTEGRAMA ZILEI

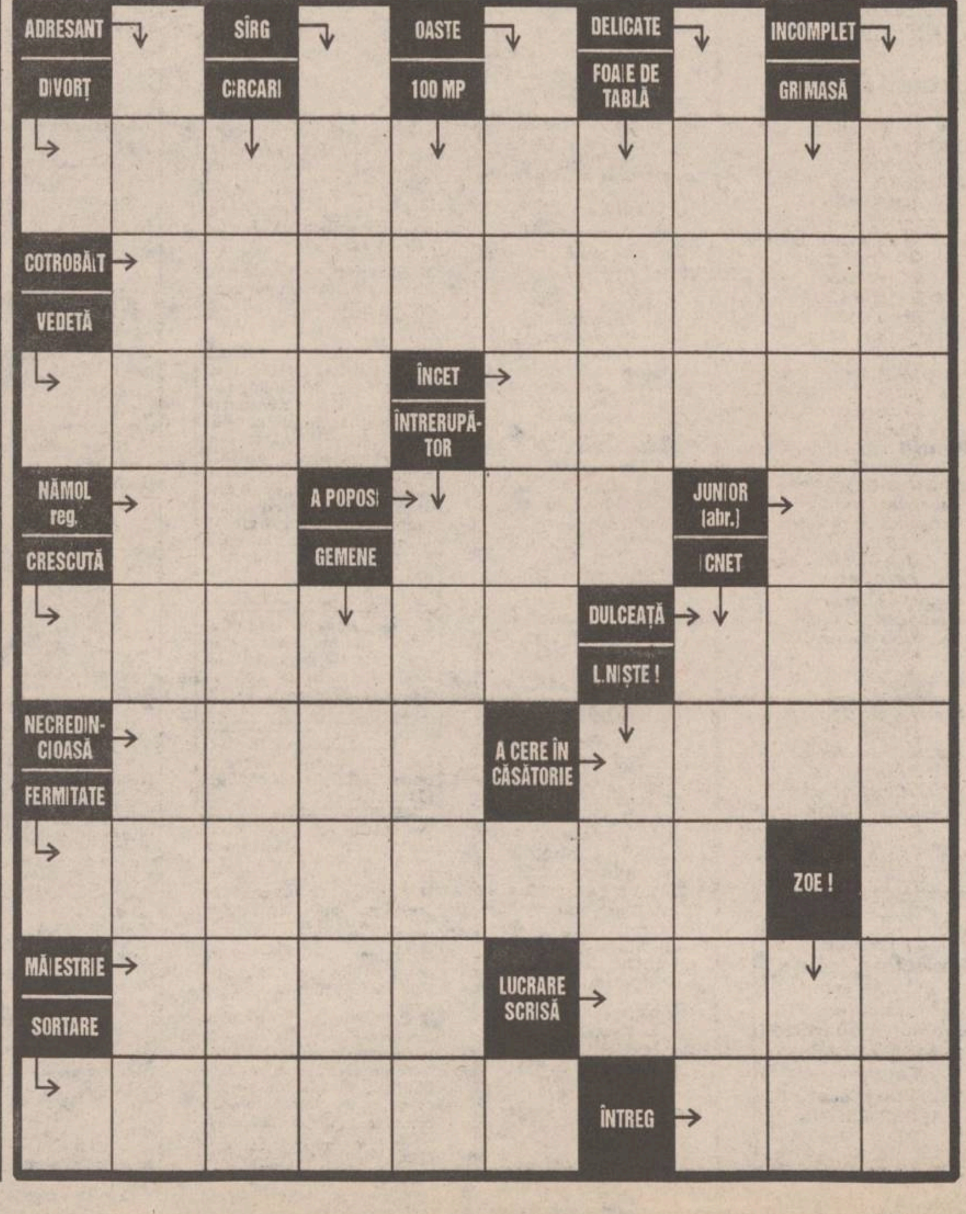

Alexander VODKA

MONITORUL NAȚIONAL

Pentru că au votat în favoarea participării parlamentarilor în AGA și CA ale societăților comerciale

Emil Constantinescu i-a criticat pe senatorii CDR

Emil Constantinescu i-a criticat, marți, la ședința Comitetului Executiv al CDR, pe senatorii CDR pentru votul lor în favoarea compatibilității calității de senator cu aceea de membru în AGA și CA ale societăților comerciale. De asemenea, el a anunțat că parlamentarii CDR vor înainta comisiilor juridice "un amendament care să interzică numirile, de către Parlament, ale senatorilor și deputaților în funcții de conducere în FPP și FPS. Pentru a nu se mai crea disfuncții între grupurile parlamentare CDR, Comitetul Executiv a hotărît ca problemele să se rezolve prin consultări între grupuri, iar în cazul în care nu se va ajunge la o înțelegere, acestea să fie mediate de Comitetul Exectiv. Emil Constantinescu a precizat că parlamentarii CDR vor avea o poziție foarte dură la dezbaterea raportului Comisiei "Apartamentul", deoarece nici un senator sau deputat CDR nu este menționat în acest raport, sau în raportul Comisiei de Corupție. Parlamentarii CDR vor propune ca raportul "Apartamentul" să se dezbată înainte de medierea Legii caselor naționalizate, deoarece art. 10 din această lege permite cumpărarea apartamentelor de către actualii demnitari.

În comuna Căpleni, județul Satu-Mare

Poliția a împiedicat izbucnirea unui conflict de proporții între credincioșii romano-catolici

Polițiștii din Căpleni, județul Satu Mare, au reușit, luni, să împiedice un conflict religios între enoriașii romano-catolici din această localitate, informează IGP. Îndemnați de preotul ***Kirner Zoltan*** (care își definitivase ultimul an de teologie în Ungaria), patru credincioși au încercat să-l izgonească prin forță in casa parohială pe preotul comunei, ***Kun Paul***. Acesta a anunțat imediat poliția și a început să bată clopotele. Din cei 4593 de maghiari și germani de religie romano-catolică din localitate, 400 s-au deplasat în ajutorul preotului Kun Paul. Negăsindu-i în apropierea casei parohiale pe agresori, enoriașii au încercat să ia cu asalt locuințele acestora. Dosarele întocmite inițiatorilor acestui incident - ***Daraboș Tibor***, de 23 de ani, ***Poosz Tiberiu***, de 29 de ani, ***Kirner Tamaș***, de 25 de ani, și ***Flesz Tiberiu***, de 37 de ani, au fost înaintate Judecătoriei Carei, ce se va pronunța pe 29 iunie. Cercetările au stabilit că preotul instigator Kirner Zoltan, a fugit în Ungaria, în noaptea de luni spre marți, prin punctul de trecere al frontierei Valea lui Mihai, județul Bihor.

Ioan Gavra acuză

"Nu ne spune Ion Iliescu cum să facem tratatul"

Vicepreședintele PUNR, ***Ioan Gavra***, a afirmat că delegația română ce negociază cu experții maghiari textul tratatului bilateral a avut un mandat foarte precis din partea partidelor din coaliția guvernamentală. Astfel, la ultima întîlnire cu ***Teodor Meleșcanu***, ce a avut loc la sfîrșitul lunii mai, ministrul de Externe a fost "sfătuit" ca nici o referire la textul Recomandării 1201 să nu apară în tratat. ***"Limita maximă pe care am acceptat-o a fost admiterea unei înțelegeri politice, printr-un schimb de scrisori între cei doi miniștri de Externe, prin care ambele părți să se angajeze că vor respecta, din punct de vedere politic, conținutul Recomandării"***, a afirmat Ioan Gavra. Referindu-se la declarațiile lui Ion Iliescu din finalul întrevederii cu ***Gyula Horn***, de la Cannes, Ioan Gavra a mai spus că nu îl interesează ce spune președintele României. ***"Nu ne spune Ion Iliescu cum să facem tratatul. Eventual ne consultăm"*** - a precizat liderul PUNR. ***Ion Iliescu*** a propus, în timpul întîlnirii cu premierul Gyula Horn, ca tratatul să cuprindă ***"acele poziții care să reflecte convergența opiniilor"***, iar ***"acele chestiuni în care există moduri de abordare diferite"*** să fie trecute ***"eventual într-o anexă"***.

Virgil Măgureanu nu ia în serios acuzațiile aduse președintelui Iliescu în ziarul "Ziua"

■ *în replică, Sorin Roșca Stănescu așteaptă cu nerăbdare procesul ce i-a fost intentat de Parchetul General și consideră aberante afirmațiile directorului SRI*

După audierea sa la Comisia parlamentară de control a SRI, în urma acuzațiilor de filaj a doi ziariști, directorul acestei instituții, ***Virgil Măgureanu (foto)*** a declarat presei că ***"nu numai că SRI nu i-a urmărit pe cei doi ziariști, dar pentru noi cazul prezentat de cotidianul «Ziua» - racolarea lui Ion Iliescu de către KGB în tinerețe, cînd era student la Moscova - este clar de acum cîteva săptămîni"***. El a afirmat că scrisoarea publicată de ***"Ziua"***, din care reiese că președintele ***Ion Iliescu*** ar fi fost racolat de KGB, prezentată ca fiind scrisă de ***Igor Botnarciuc***, fost coordonator al lui Ion Iliescu, a fost scrisă de ***Tana Ardeleanu "cu mînuța ei"***.

"Nu am considerat nici un moment necesar să iau în serios ceea ce ei și-au propus să însăileze în ziarul «Ziua»", a mai spus Virgil Măgureanu.

Cu toate acestea, scandalul declanșat odată cu publicarea materialelor care-l incriminează pe președintele Iliescu pare să se complice.

Acuzația de urmărire și filaj a celor doi ziariști de către SRI a adus instituția condusă de Virgil Măgureanu în centrul afacerii "Iliescu-KGB". Prilej cu care, un personaj-cheie al evenimentelor de după decembrie '89, general ***Victor Stănculescu***, fost ministru al Apărării în guvernul Roman, își "amintește" și declară (ieri) presei că în perioada în care era ministru a fost și el filat de SRI. El a mai spus că l-a atacat atunci dur pe Măgureanu într-o ședință a Consiliului Suprem de Apărare a Țării, ceea ce ar fi dus la scoaterea din funcție a unui general SRI. Oricum, ancheta asupra acestui caz a Comisiei parlamentare de control a SRI își va continua activitatea și pe perioada vacanței parlamentare.

Ieri, deputatul ***Doru Viorel Ursu***, membru al acestei comisii, a afirmat că, în cazul filajului celor doi ofițeri SRI asupra ziariștilor de la ***"Ziua"*** și ***"Mediafax"***, ***"simpla ipoteză a unei greșeli profesionale nu poate fi luată în calcul"***, așa cum a afirmat inițial SRI.

Vă prezentăm în continuare un interviu acordat postului de radio ***Nord-Est*** de către ***Sorin Roșca Stănescu***, directorul cotidianului ***"Ziua"***, cel care a declanșat afacerea "Iliescu-KGB":

- Mi se pare pozitivă hotărîrea Comisiei parlamentare de a analiza chiar pe perioada vacanței parlamentare, în cele mai mici amănunte, acest grav incident cu cei doi ofițeri SRI, pentru a se vedea în final care au fost intențiile reale ale SRI. Cît privește declarația domnului Măgureanu, eu o tratez drept aberantă și îl rog să depună probele pe care spune că le deține, conform cărora Tana Ardeleanu a confecționat scrisoarea lui Igor Botnarciuc, fie la Parchetul Militar, fie la Procuratura Generală, pentru că oricum sînt două procese pe rol și este nevoie de probe.

- Deci, dvs. susțineți contrariul? Susțineți că acele documente sînt autentice?

- Bineînțeles. Și așteptăm cu nerăbdare procesul. Așteptăm ca, odată, Parchetul General să se decidă să facă rechizitoriul împotriva noastră și să nu mai amețească opinia publică. Pentru că ne prezentăm într-un proces public în care au acces și cetățenii și vrem să ne prezentăm toate probele pe care le avem.

- Aceste probe le veți prezenta doar în cadrul procesului?

- Am spus foarte clar. Este singurul mod în care putem demonstra pînă la capăt că domnul Iliescu a fost racolat de KGB, pentru că altfel fiecare va începe să interpreteze în fel și chip. Pe cînd în fața instanței singura interpretare va fi conform legii.

(Florin GHEȚĂU, Pavel LUCESCU)

UDMR va organiza o rețea alternativă de învățămînt

■ *liderii maghiari consideră că noua Lege a învățămîntului reprezintă un atac nimicitor împotriva minorităților*

Ieri, într-o atmosferă tensionată și în absența parlamentarilor UDMR (aceștia au boicotat lucrările, deoarece consideră că actuala formă a Legii Învățămîntului este mai restrictivă decît cea în vigoare, existentă din perioada regimului comunist), plenul celor două Camere reunite a stabilit prin vot textele articolelor rămase în divergență după dezbaterea Raportului de mediere în fiecare Cameră legislativă.

Menționăm că, deoarece Proiectul Legii Învățămîntului a fost adoptat de Senat într-o variantă mai restrictivă decît cea a Camerei, textele aflate în divergență au fost trimise spre mediere unei comisii speciale.

Referitor la învățămîntul pentru persoanele aparținînd unei minorități naționale, plenul a optat pentru varianta mai restrictivă a Senatului: ***"la cerere și în condițiile legii se pot organiza grupe, clase, secții sau școli cu predare în limba minorităților naționale"*** (articolul 123).

Împotriva acestui articol a votat PUNR și, potrivit unei declarații acordată agenției Mediafax de către vice-președintele Senatului, senatorul PUNR ***Valer Suian***, ***"PUNR va analiza dacă este cazul să atace legea la Curtea Constituțională''***. În opinia senatorului PUNR, articolul 123 ar permite ***"segregarea învățămîntului"*** în unități școlare destinate numai învățămîntului în limba unei minorități.

Intenția atacării legii pe motiv de neconstituționalitate a unor articole a fost anunțată, în repetate rînduri, și de UDMR. În acest sens și autoritățile ungare, prin intermediul premierului Gyula Horn, au subliniat în două rînduri că textul actual al Legii Învățămîntului este ***"neconform cu normele europene și cu angajamentele României față de Consiliul Europei"***.

Potrivit unei declarații acordată ieri cotidianului ***"Monitorul"*** de către liderul UDMR, ***Marko Bela***, ***"o decizie a Uniunii în legătură cu actualul text al Legii Învățămîntului va fi luată în cadrul ședinței Consiliului Reprezentanților care se va desfășura la Tîrgu Mureș, în perioada 30 iunie-1 iulie a.c."***.

"Nici chiar în regimul fascist de dinainte de anii '40, nu a existat un atac atît de nimicitor împotriva sistemului de învățămînt al minorităților și, în particular, împotriva celei maghiare", a afirmat marți, 27 iunie a.c., ***Takacs Csaba (foto)***, președintele executiv al UDMR, în cadrul întîlnirii pe care a avut-o la sediul UDMR-Cluj cu unii participanti la cursul internațional ***"Minoritățile naționale în cadrul drepturilor omului"*** - acest curs internațional se desfășoară la Cluj în perioada 26-30 iunie a.c. și este organizat de Consiliul pentru minoritățile naționale, Fundația pentru relații interetnice (din Olanda) și Comitetul Helsinki.

Pe de altă parte, potrivit canalului budapestan de televiziune DUNA TV, citat de agenția Mediafax, în urma unei dezbateri asupra situației învățămîntului în limba maghiară din România, ***Marko Bella***, liderul UDMR, Takacs Csaba, președintele executiv al Uniunii, pastorul ***Laszlo Tökes***, președintele de onoare al Uniunii, și președinții filialelor județene ale acestei formațiuni au reafirmat ideea că învățămîntul în limba maternă pentru minoritatea maghiară din România nu poate fi garantat și menținut la un nivel corespunzător decît prin ***"forțe proprii"***.

Intenția UDMR de a crea o rețea particulară de învățămînt în limba maghiară, care să beneficieze atît de sprijin intern, cît și internațional a fost comunicată și participanților la recenta reuniune la vîrf a celor 12 șefi de stat, membri ai Uniunii Europene și celor 11 asociați (Cannes, 26-27 iunie a.c.), printr-o scrisoare semnată de Marko Bella, liderul UDMR. ***"Amînarea rezolvării problemelor minorităților în spațiul est-european poate crea niște tensiuni de necontrolat, atunci cînd o minoritate se află într-o situație cînd nu mai are ce pierde"***, a subliniat președintele Uniunii.

Solicitată de reporterul cotidianului ***"Monitorul"*** să ofere detalii în legătură cu "forțele proprii" care să sprijine rețeaua particulară de învățămînt în limba maghiară, ***Ana Koss***, secretar în cadrul UDMR-Cluj, a exclus posibilitatea unui ajutor de orice natură, din partea statului ungar, subliniind că ***"maghiarii din România sînt plătitori ai statului român"***.

(Monica TOMA)

Monitorul întreabă, parlamentarii răspund

"Nu cred că România este pe aceeași poziție cu Federația Rusă"

Ce părere aveți despre poziția Rusiei în privința aderării României la NATO și cum catalogați afirmațiile președintelui Dumei, care a pretins că președintele României și președinții celor două Camere au poziții identice cu cele ale Rusiei în această chestiune?

■ *VALER SUIAN (PUNR):* "În ceea ce privește intrarea României în NATO, această chestiune este de competența autorităților române, a Guvernului, a Parlamentului și de competența statelor care sînt în componența NATO la ora actuală. Desigur, că ipotezele emise de dl Sumenko sînt aprecieri personale care nici nu obligă și nici nu restrîng șansele României de a acționa în structurile NATO, cît mai curînd. Mi-e greu să cred că președintele Iliescu și președinții celor două Camere i-ar fi putut spune un asemenea lucru".

■ *MIRCEA CIUMARA (PNȚCD):* "După părerea mea, nici unul dintre conducătorii țării nu au spus ceea ce le pune în gură rusul. El a exagerat enorm ceea ce a auzit, pentru a putea susține că și România ar avea niște rezerve față de integrarea în NATO. Este și aceasta o cale de a compromite șansele României de a intra în NATO. Fiindcă este clar că agențiile internaționale de știri, posturile străine de radio și TV au și preluat cuvintele reprezentantului Rusiei. El a mizat tocmai pe acest lucru".

■ *ANGHEL STANCIU (PRM):* "Cred că poziția României este clară, în sensul că toate partidele parlamentare, prin Declarația de la Snagov, au optat pentru integrarea noastră în structurile euro-atlantice. Declarațiile președintelui Dumei trebuie să le privim ca o opțiune a Rusiei de a încerca să țină țări socialiste în sfera ei de influență. Nu trebuie să o luăm ca un avertisment, dar în orice caz trebuie să avem în vedere că există forțe în Estul Europei care vor încerca peste noi să blocheze accesul acestor țări spre NATO".

■ *ALEXANDRU POPOVICI (PNLCD)*: "Aici ar fi două aspecte de precizat: punctul d-lui Sumenko este punctul lui de vedere și-l luăm ca atare. Ne-am și așteptat la el. În ceea ce privește declarația că și conducerea României împărtășește lipsa de apetență față de structurile NATO pe care o manifestă domnia sa și Rusia, aici sînt două variante: ori dînsul minte, ori spune adevărul. Sigur, amîndouă sînt grave, dar a doua variantă este din punctul nostru de vedere și mai gravă. Dacă domnia sa spune adevărul înseamnă că sînt alții cei care mint".

■ *VICTOR BOȘTINARU (PD):* "Pentru PD nu este o surpriză ceea ce a afirmat dl Sumenko la București. Surpriza, sau mai degrabă, marea surpriză o reprezintă afirmația că autoritățile de la București s-au declarat de acord că nu trebuie accelerată procedura de integrare în NATO. Pentru PD, aceste declarații sînt extrem de grave pentru că pot pune în discuție însăși periclitarea cu premeditare a securității naționale. Intenționăm, deși sesiunea parlamentară este pe sfîrșite, să facem demersuri pentru a cere explicații în legătură cu afirmațiile lui Sumenko vis-à-vis de declarațiile părții române. Aceste declarații pot pune sub semnul întrebării viitorul României ca stat independent".

■ *NICOLAE DRĂGHIA (PS):* "Afirmațiile lui Sumenko aduc un element nou în discuție, față de România. Nu cred că România este pe aceeași poziție cu Federația Rusă. Nu cred că Sumenko a luat contact cu cineva în această chestiune".

(Lucian GHEORGHIU)

DEUTSCHES KULTURZENTRUM IASI
CENTRUL CULTURAL GERMAN
ORGANIZEAZĂ
CURSURI INTENSIVE DE LIMBĂ GERMANĂ
25 DE ORE PE SĂPTĂMÂNĂ
ÎN LUNA IULIE 1995
Limbă germană pentru COPII (începători, avansați) ADULȚI (începători, avansați)
Limbă germană economică pentru MANAGERI ECONOMIȘTI
ÎNSCRIERI ȘI INFORMAȚII SUPLIMENTARE
LA LECTORATUL GERMAN (B-DUL COPOU 19)

MEDISAN
Cabinetele medicale MEDISAN 1 din str. T. Burada nr. 6, tel. 11.29.25 (lîngă Liceul de muzică) și MEDISAN 2 din str. Sf. Lazăr nr. 49 tel. 23.27.53 (clădirea tipografiei Dosoftei) vă asigură servicii de asistență medicală de înaltă calitate cu specialiștii săi în domeniile: balneologie, reumatologie, fizioterapie - Dr. Vlad Dorin BEJAN, boli interne, hematologie clinică - Dr. Ecaterina TURTUREANU - HANGANU; boli de nutriție, metabolism, diabet, obezitate - Dr. Mihaela ȘOTROPA; cardiologie - Dr. Gabriela OMETE, Dr. Mihai Cristian ROTAR, Dr. H. ȚURCANU; chirurgie generală - Dr. D COBZEANU, Dr. A. GRIGOROVICI; edocrinologie - Dr. Cristina PREDA; homeopatie, medicină generală - Dr. Sanda LUDVIG, Dr. Lidya MOROȘANU; medicină generală - Dr. Eduard CIUCHI, Dr. Mihaela GUȚU, Dr. Sarina WARTER neurochirurgie, neurologie - Dr. Gheorghe SĂNDULESCU; obstretică-ginecologie - Dr. Marie-Jeanne ALDEA, Dr Doina Ileana DĂMĂCEANU, Dr. Maricica PĂVĂLEANU, Dr. Lelia Zamfirescu; oto-rino-laringologie - Dr. Dan COBZEANU, Dr. T. SCOPOS; psihiatrie - Dr. L. FĂRCĂȘEL; urologie - Dr. n. SUDIȚU; dermatologie dermatochirurgie, dermatocosmetică (distrugerea firelor de pe față), sexologie, venerologie - Dr. Adrian VASILCA. Prin magazinul MEDISAN se pot procura bastoane, cîrje simple, cîrje cu 4 picioare, fotolii rulante, cadru pășitor rolator plantar, precum și benzi autoclave pentru verificat sterilizarea, benzi adezive micropore, durapore, steri-strip pansamente tegadem absorbante cu fereastră, feși autoadezive, cosmetice gerocossen etc.
Informații la tel. **23.27.53.**

Programul cursurilor de vară organizate de
BURSA MOLDOVEI
1-6 IULIE - Curs de comerț internațional
- Număr de locuri: 20
- Taxa de participare: 140.000 lei/persoana (excl. TVA)
Se asigură manuale de curs, suport video, simulare pe calculator.
10-17 IULIE - Curs de brokeri
- Număr de locuri: 20
- Taxa de participare: 180.000 lei/persoana (pentru studenți se plătește 150.000 lei/persoană)
Relații și înscrieri la sediul BURSEI, Piața Unirii nr. 5, tel. **032/211118** sau **211808**.

BURSA MOLDOVEI SA
Piața Unirii, nr. 5,
tel./fax 032.211808, 212050
ANGAJEAZĂ PRIN CONCURS
• INGINER SISTEM
• 2 INGINERI sau ECONOMIȘTI
pentru sectorul comercial (SC Sursa Moldovei Co.).
Condiții: vîrsta maximă 35 ani.
Relații la sediul Bursei Iași, Piața Unirii nr. 5,
tel. 032.211.808, 211118.

SC TAXICOM SA IAȘI
organizează concurs pentru ocuparea posturilor de
• CONTABIL
și
• CONTABIL ȘEF
Cerințe: ■ studii superioare ■ vechime minimă în contabilitate de 5 ani ■ domiciliul stabil în Iași.
Relații la sediul societății,
tel. 032.140595 sau 142.680.

BURSA MOLDOVEI SA
Piața Unirii, nr. 5, tel./fax 032.211808, 212050
OFERĂ
- *Pastă de tomate, conc. 25%, cutii de 3 kg și 9 kg*
- *Conserve din carne de porc, 400g, DELIKAT*
- *Vinuri de vinotecă*
- *Cireșe, varză de vară, ceapă uscată, fasole verde*
- *Tapet lavabil și superlavabil și adeziv, imp. Germania*
- *Capse metalice pentru sticle*
- *Hîrtie imp. Germania, pentru imprimantă sau copiator*
- *Hîrtie de scris, ozalid, fax, telex, autocopiativă, calc*
- *Cartoane Koehler*
- *Saci iută și rafie*
- *Bară inox W4541, Ø90-Ø110*
- *Fero-titan*
- *Profil U160*
- *Cabluri (conductori) electrici*
- *Oțel inox austenitic 10TNC180, bare pătrate*
- *Tablă cositorită*
- *Bară inox 12x18H10TØ75-Ø150*
- *Țeavă inox Ø14-Ø89*

SOLICITĂ
- *Zahăr alb rafinat*
- *Șrot floarea soarelui*
- *Piei crude de vită (vițel), pt. export*
- *Lînă merinos, țigaie, țurcană, nespălată, cal.I, pt. export*
- *Tartru brut din vin*

timpul înseamnă bani
M.V.D.
FIRMĂ SPECIALIZATĂ ÎN CONSULTING
asigură:
■ constituirea S.C. cu capital românesc și mixt (S.R.L., S.N.C., S.A.) în regim de urgență; înregistrare la Administrația Financiară, cod fiscal; obținerea avizului de funcționare de la Primăria Iași;
■ constituire (înregistrare) filiale;
■ acte aditionale, mențiuni (lărgirea obiectului de activitate, asocieri, retrageri, cesiuni, majorări capital, puncte de lucru, radieri, dizolvări societăți).
Hotel Unirea
camera 107.
Telefon 032/21.22.99,
orele 10.00-20.00

COMENTARIUL ZILEI

Calendarul privatizării - calendarul alegerilor

Ilie ȘERBĂNESCU

editorialistul postului de radio PRO FM, redactor la revista "22" și la postul de radio Europa Liberă, unul dintre cei mai buni comentatori în probleme economice.

Textul a fost citit la Radio PRO FM, pe 27 iunie 1995, și a fost transmis de agenția Mediafax

Cu nici o săptămînă în urmă, dl Iliescu, luînd cuvîntul în fața unor oficiali români și a unor potențiali investitori străini, în cadrul simpozionului "Oportunități investiționale în România", i-a muștruluit pe parlamentari pentru faptul că, "din cauza unor interese înguste", abia au moșit legea privind accelerarea privatizării, cu efectul întîrzierii aplicării acesteia cu circa un an. Dl Iliescu nu făcea altceva, cu aceea ocazie atît de recentă, decît să repete un reproș pe care îl mai adresase parlamentarilor și în seama căruia pusese amînarea procesului de privatizare.

Din păcate, se dovedește că dl Iliescu a jucat o mică farsă, făcînd caz de un reproș strict fictiv. Căci comunicarea de ieri, de către Guvern, a calendarului de aplicare a legii recent promulgate, și deci intrată în vigoare, demonstrează fără echivoc că, de fapt, aprobarea în Parlament a programului guvernamental de privatizare în masă a fost înadins trenată un an de zile pentru ca aplicarea ei să se suprapună ultimei faze a ciclului electoral. Mai precis, potrivit unui fel de numărătoare inversă, guvernarea actuală - adică dl Iliescu, partidele majorității parlamentare și Executivul pe care acestea îl susțin - au socotit astfel derulările încît cetățenii adulți, care sînt și alegătorii, să intre în posesia acțiunilor întreprinderilor, pe care le vor dobîndi în schimbul cupoanelor și certificatelor, exact înaintea alegerilor. Evident, pentru crearea de capital electoral, mizîndu-se pe faptul că electoratul va rămîne sub impresia că are în mînă milionul de lei cu care noua lege de privatizare, sub forma unui cupon nominativ, îl împroprietărește pe fiecare cetățean. Pînă atunci, în etape bine ticluite - a căror respectare va depinde mai ales de depășirea unor probleme tehnice, altfel foarte dificile - vor fi distribuite noile cupoane și vor fi comunicate întreprinderile la care cetățenii pot face opțiuni de preschimbare a cupoanelor și certificatelor lor în acțiuni, și, în sfîrșit, se acordă un răgaz întreprinderilor de a contabiliza opțiunile și de a comunica și transfera posesorilor acțiunile ce le vor aparține în urma derulării programului de privatizare.

Probabil tot atunci, în preajma alegerilor, se va urgenta și distribuirea în sfîrșit a titlurilor de proprietate din mereu și mereu amînata aplicare a Legii fondului funciar care va fi împlinit în 1996 deja cinci ani.

Semn deci că actuala putere a decis că alegerile generale, adică parlamentare și prezidențiale, vor avea loc probabil la numai cîteva luni după cele locale, adică în primăvara viitoare. Nu se va mai aștepta pînă în toamna lui '96. ■

CAFEAUA DE DIMINEAȚĂ

Se poate și așa?

Majestatea Sa Regina Ana

Aurel LEON

Guvernanții noștri, văzînd că le-a reușit planul strategic cu Regele Mihai, cînd l-au umilit, obligîndu-l să facă drumul întors de la Otopeni, au continuat, în aceeași manieră, cu Regina Ana, lăsînd-o să se convingă singură că nu e decît o "oarecare". A venit Regina Ana în țară și președintele i-a permis să umble peste tot, spre a se convinge că nu e decît ex-Regina, așa cum doresc cei de la Cotroceni. Și a mers Regina Ana (ce nume de baladă!) prin orașe și sate, în biserici ortodoxe și catolice, în piețe și la mănăstiri. A tîrguit, ca orice gospodină, brînză de vaci, a stat la masă cu țăranii, s-a purtat boierește cu boierii. A făcut călătoria, în adevăr, ca oricare, fără gardă de corp și fără onoruri militare, adică așa cum au vrut președintele și guvernul. A fost ascultătoare Regina Ana, care, modestă din fire, a suportat regimul impus, antiregalist. Numai că autorii scenariului, care doreau să o umilească, au înregistrat un rezultat neașteptat: Regina a făcut o baie de popularitate și a luat pulsul țării. În Ardeal, a făcut cunoștință cu familii de maghiari, a stat de vorbă cu cetățeni români, în Moldova a vizitat sate de ceangăi și a luat masa la un gospodar din satul Dumești. Ingenios procedeu a avut la bază planul deplasării! Regina a mers pe urmele strămoșilor ei. Nu trebuie să uităm faptul că, atunci cînd a venit în țară, Regele Carol, bătrînul, tot astfel a procedat. A vizitat familii boierești de munteni și moldoveni, așezări rurale și tîrguri de vite. Numai la Iași cunoaștem cinci case boierești în care a fost Carol I. Este impresionant drumul bătrînului Rege, de la Ștefănești la satul Stînca, spre a vizita locul casei Doamnei Oltea. La fel a procedat Regina Ana acum, cînd a stat în mijlocul țăranilor la praznic de sărbătoare, ascultîndu-le păsurile, fără restricții și fără reclamă. Astfel, o femeie simplă, o "oarecare" a plecat din țară Regină. Cei ce și-au închipuit că, neacordîndu-i fastul... prezidențial, o umilesc, și-au dat seama, prea tîrziu, că au greșit. Tocmai lipsa scutierilor și a feluritelor gărzi de apărare a contribuit la apropierea Reginei de inima țării. Omul obișnuit nu privește cu ochi buni măsurile de siguranță, care-l izolează de conducător. Cuza Vodă a fost popular pentru că, spre a fi mai aproape de popor, s-a travestit, ca un om simplu, în ideea de a afla adevărul.

Petru Rareș, în fuga lui spre Ardeal, a fost primit de ciobani și deghizat ca dînșii. Așa a intrat în Cetatea Ciceului. Regina Ana se vede că știe mai bine istoria țării decît organele de ordine, din moment ce a cîștigat țara plecînd de jos. Piramida este construcția ideală pentru că are baza solidă. A dovedit-o Regina Țării, arătîndu-le amatorilor de paradă că se poate și așa. Numai că nu se știe dacă veselii compatrioți îi vor mai acorda nesperata libertate de mișcare vreodată. ■

BREVIAR PLASTIC

Portretul Reginei Ana

Val GHEORGHIU

Copil fiind, priveam fascinat, ca atîția alți copii, fotografia celuilalt copil, ceva mai mare, viitorul rege, impunînd prin capul lui de o drăgălășenie hipnotică, augmentată și de uniforma militară, însemnul viitoarei demnități supreme. Dacă cineva mi-ar fi spus, doar cu cîtiva ani în urmă, că în înmiresmata seară de 24 iunie a anului 1995, deci după aproape șaizeci de ani, voi da mîna cu Regina Ana, doamna fostului copil fascinant, între timp rege al tuturor românilor, dacă mi-ar fi spus așa ceva, aș fi zis că e nebun. Am dat într-adevăr mîna cu Regina Ana.

După ce aflasem, după ce văzusem imagini de o incitantă frumusețe cu miile de oameni întîmpinînd-o la Săbăoani, la Dumești, în gara Iași, urma să o văd de-aproape la Filarmonică, în cadrul unui recital excepțional. Sala - arhiplină. În momentul sosirii Reginei, aerul a început să vibreze parcă, aplauzele au răsunat tumultuos în goticul sălii, cea ovaționată a răspuns fără patetisme de comandă sincerei simpatii generale, a trecut prin culoarul viu și a luat loc în fotoliul său, fotoliu ca toate celelalte. După două ore, în recepția de la Casa Universitarilor, mă aflam în preajma celei care de o viață stă în dreapta Regelui Mihai, împărtășind cu acesta un destin pe cît de dramatic, pe atît de încărcat de speranță, ca însuși destinul țării. Nimic, nici un gest al acestei nobile femei care a trăit momente de risc în timpul războiului, distingîndu-se, prin curajul său, asemănător cu al viitorului său soț, pilotul-rege care survola singur armatele-i pe front, nici un gest nu putea trăda noblețea-i moștenită. Întreținînd, din privire, cu fiecare din cei aflați la regeasca masă, un dialog de o cordialitate necunoscută încă nouă, celor obișnuiți cu ifosele consoartelor de activiști, punctînd momentele, rar, cu vocea ei demnă, de contraaltă, Regina Ana și-a luat, în final, rămas bun de la noi, întinzîndu-ne, fiecăruia, mîna hărăzită. I-am sărutat-o și am ieșit în aerul îmbătat de teiul celui mai mare regalist, Luceafărul poeziei noastre, și am bătut Copoul, fericit, pînă în zori.

Cu expoziția de la "Cupola", *Valentin Sava* ne întoarce, o clipă, în timp. Ne place să situăm demersul său sub genericul sugerat de pictorul însuși, atît de nostalgic, dar și atît de dureros irecuperabil pentru un oraș ca Iașii: Academia dispărută. Faimoasa clădire mai era încă în picioare cînd, redactor la ***"Cronica"*** fiind, mi-l asociasem pe irepetabilul Petru Comarnescu în campania de salvare a edificiului deja centenar, așa cum procedasem mai tîrziu, dar cu succes, în cazul casei Dosoftei. Academia a căzut noaptea, pe ascuns, hoțește, sub furia unor slugi comuniste care întîmplător, sau nu, se numeau Nistor sau mai nu știu cum. N-am încetat, de-atunci, să mă întreb, cu naivitate, evident, de ce astfel de fărădelegi nu sînt trecute în categoria crimelor de război și pedepsite ca atare. Pentru că un lăcaș ca acesta, unic în istoria țării, a fost pus la pămînt de cei care au dus un dur și perfid război împotriva culturii române. El însuși cadru didactic într-o academie moștenind-o pe cea dispărută, Valentin Sava pare marcat de reîntoarcerea în timp, acordîndu-și paleta la tonalitatea vag melancolică a perceperii trecutului ca sursă de sugestii cu mare încărcătură sentimentală. Nu numai clădirea veche, plasată într-o grădină edenică, luxuriantă, cum numai în visele noastre mai stăruie ea, ci întreg ansamblul de la "Cupola" stă într-o lumină fericit crepusculară, ferită, oricum, de depresiuni maladive. Raportarea la un trecut irecuperabil îl mai determină pa Valentin Sava să atace genuri cu oarecare grad de risc - nudul, de pildă - într-un moment cînd acestea cunosc un regim cu totul aparte, în afara... bontonului estetic al zilei. De altfel, prin riscurile lui dintotdeauna, nudul practicat de Valentin Sava pare să se situeze sub nivelul restului simezei, înlesnindu-ne, în schimb, un unghi de observație spre alte cîteva categorii de lucrări, în care profesorul de la Academie are, într-adevăr, ceva de spus. Printre acestea ar fi de remarcat, cu precădere, cîteva peisaje de anvergură, și numai de anvergură stilistică, în care pictorul se arată a fi un artizan extrem de serios frizînd adesea chiar vag-supărătoare meticulozități didactice, dar și înclinații spre un lirism ușor bizar ***Cascadă în crepuscul***, ***Parchet părăsit*** (e vorba, se înțelege, nu de incinta penală, ci de unitatea forestieră), ***Solitară 2, Cascada, Grădina müncheneză*** au toate un frison, nu neapărat disconfortabil, dar oricum incitînd la contemplație puțin angoasantă. Ce trebuie observat imediat în aceste piese de rezistență ale expoziției este forța juxtapunerilor, în care verdele de crom intră într-un dialog tensionat, dar nu și iritant, cu roșul venețian, sau cu carminul, sau cu ocrul auriu. În cele din urmă, paradoxal, confruntările tentelor concură la obținerea unei tonalități temperate, generatoare de tandrețe și de cordialitate. Nu întîmplător Valentin Sava invocă, atît de cald și de mirific, cealaltă Academie, dispărută. Și odată cu ea, poate, acel inefabil ansamblu de gesturi firești, joviale în raportul artistului cu realitatea.

Aflat la cealaltă extremitate stilistică, studentul ***Nicolae Mihăilă***, de la aceeași Academie de Artă, face primii pași pe nisipurile mișcătoare ale compoziției.

Cu destul curaj, dacă nu chiar cu destulă imprudență. În definitiv, nu știu dacă acești primi pași ai unui începător ar trebui să fie neapărat titubanți, ca la cei care au băut un pahar în plus, îndrăznind astfel doar atît cît îi îngăduie buna cuviință pedagogică, ba, aș zice că îmi e mult mai simpatic un ingenuu ca expozantul de la "Trianon", părînd să nu ia în calcul riscurile ce decurg din temeritatea lui. Pentru că sînt, realmente, niște riscuri în a ataca cu atîta nonșalanță și, de ce nu? cu atîta grație compoziția de relativ mari dimensiuni.

Luîndu-și, cu oarecare aer avangardist, ca motiv "vaporul", Nicolae Mihăilă, după ce ne asigură că a observat și a pictat ca atare un vas, fie el și epavă, trece dezinvolt la modulări tranșante, oferindu-ne cîteva pînze de un decorativism voios și sprinten, cu acorduri în complementare, unul mai nostim decît altul.

Jucîndu-se, astfel, nu fără grija seriozității, cu materia colorată, simpaticul debutant ține să ne asigure că a văzut ***Vapor pe Marea Neagră*** (care, de fapt, e albastră, vorba cîntecului) ***Vapor pe Marea Roșie*** și chiar ***Vapor pe Marea Albă***. Iar noi, de ce nu?, îl credem.

Madam Secu, de la scară, văzînd imagini TV cu vizita Reginei Ana la Iași, se destăinuie lui madam Ureche, confidenta ei (care însă, mi-o și toarnă): ce, regină? ce ne trebuieee?... Asta ar vrea să spună: ce rege, ce regină, lăsați-ne tot pe noi, nu vedeți ce bine am condus, cincizeci de ani, țara? Da, madam Secu, într-adevăr, vedem. ■

UNGHIUL DE TRAGERE

Grația puterii

Val CONDURACHE

Faptul că PNȚ-CD are opțiuni monarhiste și PNȚ-CD este, în momentul acesta, motorul CDR - provoacă guvernanților o stare de alergie, dacă nu de spaimă, față de instituția monarhică. Nici măcar statul sovietic, care a înlăturat printr-o lovitură de stat monarhia rusă (familia Romanovilor), nu s-a scuturat cu atîta înverșunare de istoria rusă. Tezaurul familiei țariste a fost conservat și expus în muzeele publice și chiar dacă puterea nou instalată a creat, prin mausoleul din Piața Roșie, un memorial arhitectonic comunist, pe care l-a transformat în obiect de cult, ea nu a distrus nici în piatră, nici în biblioteci și muzee istoria Imperiului, pe care l-a perpetuat sub o altă ideologie.

Noi am obținut independența de stat sub domnia lui Carol I și maxima extensie teritorială sub regele Ferdinand. Unirea visată de un român, voievodul Mihai, s-a înfăptuit sub un rege străin, Ferdinand, care nu a ezitat să declare război statului și poporului din care își trăgea rădăcinile. La rîndul lui, regele Mihai a salvat România de la un război pustiitor, care ar fi avut loc pe teritoriul nostru dacă nu s-ar fi produs "insurecția armată" din august 1944.

Nici regele Ferdinand, nici regele Mihai nu ar fi făcut alianțe politice și militare împotriva Germaniei dacă în spatele lor nu s-ar fi aflat voința și interesul național și partidele politice istorice.

Iată descendenți ai unei familii germane ilustre, regii noștri constituționali au pus Constituția României mai presus de propriul arbore genealogic. Ei au fost atît de români ca și Brătienii, ca și Iuliu Maniu. Iar lucrul de care mă îndoiesc cel mai tare e că ei ar putea fi blamați de poporul german ori de istoria germanilor care le-ar putea reproșa (noi am face-o, n-am nici un dubiu, dacă noi am fi fost germani, iar germanii români) că și-au trădat neamul. Există un cod universal al onoarei, iar familia de Hohenzollern l-a pus înaintea sentimentului "național".

Vizita la Iași a Reginei Ana (dacă greșesc rog să fiu corectat) este prima venire în țară a soției Regelui Mihai. Ana de Grecia s-a căsătorit cu Regele Mihai în 1948, cu aproape un an mai tîrziu de momentul abdicării silite de la tron. Descendentă a unei vechi familii monarhice, înrudită cu familia regală britanică, Regina Ana a fost regină doar în exil. Nu ignor faptul că venirea în țară a unui membru al familiei regate repune, prin partidele monarhiste, problema legitimității republicanismului nostru. Fac paranteza aceasta pentru a preciza că în tot sejurul la Iași și în cîteva comune din împrejurimi, Regina Ana nu a fost întîmpinată de mulțimi de oameni care cereau reinstaurarea monarhiei, ci doar de oameni de bun simț, puțini la număr, care au dorit să salute o instituție, monarhia, care s-a suprapus cu o mare parte din istoria României moderne. Iar Regina Ana și-a stabilit traseul, în această vizită cu caracter particular, de așa manieră ca să poată vedea cu ochii ei zidirile în piatră ale dinastiei de Hohenzollern, așezămintele culturale și de sănătate fundate de regii României.

La noi, patimile politice amintesc bătător la ochi de bolșevism: cei mai mulți fac legea, minoritarilor nu le rămîne decît să se supună. În opinia lor, președintele țării are dreptul să fie sentimental, se poate duce la Institutul de hidrotehnică de la Moscova, unde și-a încheiat studiile, pentru a se întîlni cu fantasmele tinereții. Să ne aducem, totuși, aminte că oamenii politici nu erau pregătiți, în anii '50-'60 la Moscova pentru economia de piață. Destinați unei cariere politice de anvergură (cea mai bună dovadă e chiar președintele Ion Iliescu) sau doar pentru figurația politică, studenții Moscovei nu erau niște cursanți oarecare, dar nici nu deveneau, peste noapte, agenți ai KGB.

În alergia lor, dictată de reacțiile mereu imprevizibile ale președintelui țării, republicanii refuză familiei regale dreptul la memorie și la gesturi simbolice mai mult decît firești. Traseul în România al Reginei Ana urma desenul fundațiilor regale: Biblioteca Centrală Universitară, Universitatea Medico-Farmaceutică, Palatul Culturii, Mitropolia, Teatrul Național. Indiferent de alergiile noastre, n-o să putem niciodată spune că existența acestor instituții și edificii nu se datorează monarhiei române. În unele din aceste instituții Reginei Ana i s-a refuzat intrarea. În altele, a fost întîmpinată de funcționari mărunți. Regina Ana nu era doar soția Regelui Mihai, pe care partidele monarhiste îl susțin în ideea revenirii pe tron, ci și reprezentanta unei familii regale care a semnat actul de Independență al României și a înfăptuit reîntregirea neamului. Spaima de a pierde un post de conducere, de a pierde grația puterii i-a făcut pe unii să întoarcă spatele istoriei. E rușinos. Răul este, însă, în altă parte: cine a cutezat s-o primească pe Regina Ana cu toate onorurile va fi pedepsit, fie că este monarhist, fie că este un republican cu bun simț. Trăim o istorie tristă, dar plină de înțelesuri. ■

EVENIMENT CULTURAL

După 30 de ani, Matei Călinescu a fost din nou la Iași

Dorin POPA

Luni seara, la Casa Pogor, s-a lansat ediția a treia a cărții lui Matei Călinescu ***"Viața și opiniile lui Zacharias Lichter"***, editată pentru întîia oară în 1969. Recenta apariție se datorează ***Editurii "Polirom"*** din Iași, editură al cărei redactor șef este, de acum cunoscutul, Silviu Lupescu. După cum o parte din cititorii noștri știu bine, ***"Viața și opiniile lui Zacharias Lichter"***, în 1969, a constituit una din surprizele editoriale cele mai importante în România. Mulți au fost de-a dreptul fascinați de carte, nevenindu-le a crede că aceasta a putut "trece" de cenzură. Apariția cărții, în 1969, a fost posibilă datorită așa-zisei liberalizări din cultura română care a urmat anului 1968 și care, de altfel, a ținut destul de puțin, pînă la tezele lui Ceaușescu, din iulie 1971. Trebuie neapărat să reamintim că Matei Călinescu, astăzi profesor de literatură în USA, a fost liderul spiritual al generației care, mai tîrziu, s-a numit "generația Nichita Stănescu". Celebra "generație '60" îi datorează mult lui Matei Călinescu cel care, critic literar fiind, a sprijinit-o substanțial. Elev al profesorului Tudor Vianu, Matei Călinescu - rafinat și cultivat s-a apropiat, la mijlocul anilor '60, de o serie de tineri care, mai tîrziu, vor ajunge scriitori cunoscuți în România: Nichita Stănescu, Mircea Ivănescu, Grigore Hagiu, Nicolae Breban, Cezar Baltag, Petre Stoica, Tudor Țopa ș.a. Această generație a reușit să se impună în pofida piedicilor și obstrucțiilor datorate "grupului Mihai Beniuc" și a trebuit să suporte atacurile inclemente ale altui grup de influență literară - dobîndite pe canale politico-securiste - grupul format în jurul lui Eugen Barbu. În revistele cele mai cunoscute ale epocii, ***"Viața românească"***, ***"Gazeta literară"*** și, apoi, ***"România literară"***, Matei Călinescu, printr-o prestație intelectuală de ținută, a reușit să impună atenției cititorilor majoritatea valoroșilor săi colegi de generație. Pe lîngă cartea reeditată acum la Iași, a mai publicat cărți de critică și teorie literară și de eseuri. În 1973, după ce climatul literar românesc a început să sufere de pe urma tezelor din iulie 1971, Matei Călinescu alege calea exilului, stabilindu-se în USA; el publicînd acolo cărți și studii de literatură comparată ori despre modernitate și relectură. Matei Călinescu a mărturisit luni seara că, în ultimii ani, a fost interesat de teorii ale lecturii, de teorii ale reflectării și de problema identității culturale. Autorului îi vor apărea, la ***Editura "Univers"***, tradusă din engleză, cartea intitulată ***"Cinci căi ale modernității"***, iar acum, în serial, i se publică în ***"Viața românească"*** o carte despre ***relectură***. Matei Călinescu a revenit în țară (din 1973) abia anul trecut cu prilejul apariției cărții ***"Amintiri în dialog"***, scrisă împreună cu Ionel Vianu, fiul lui Tudor Vianu. Zilele trecute s-a aflat în România, pentru a doua oară, după decembrie '89, datorită apariției, la Editura "Polirom", a cărții sale ***"Viața și opiniile lui Zacharias Lichter"***.

Luni, 26 iunie a.c., Matei Călinescu ne-a mărturisit că a revenit în Iași după 30 de ani. Întrebîndu-l cum îl vede acum pe Nichita Stănescu, Matei Călinescu mi-a declarat pentru cititorii ***Monitorului***: "Pe Nichita Stănescu îl consider un mare poet, așa cum l-am considerat de la început și îi păstrez o amintire vie. Mă gîndesc de multe ori la el și-i recitesc versurile. Pe de altă parte, îmi dau seama că, în ultima sa perioadă de viață, Nichita a avut un comportament sinucigaș, înconjurîndu-se de oameni care nu erau pe măsura lui. Practic, după părerea mea, Nichita s-a sinucis. Alcoolismul lui a fost o formă de sinucidere. Așa îl văd!"

La Iași, Matei Călinescu a fost însoțit de vechiul său prieten - reputatul Adrian Marino care, după cum a afirmat Silviu Lupescu, a avut un rol important în reeditarea cărții care tocmai s-a lansat.

Matei Călinescu
Viața și opiniile lui
Zacharias Lichter

BOMBA DE CAUCIUC

Aseară s-a dat la tilivizor un reportaj triumfalist filmat la un fel de ședință reunită a Parlamentului, la care s-a arătat cum au reușit ciolănarii tranziției să-și voteze încă o lege excelentă, prin care au dreptul să-și cumpere vilele naționalizate în care locuiau dinainte de 1989 sau după acele evenimente. Evident, legea finalizată ieri, după ce coaliția ciolănaricească și-a mobilizat toate brațele de vot, este, aparent, una care face *"dreptate"* la peste două milioane de familii care locuiesc în case naționalizate. Or fi două milioane, că oricum nimeni în țara asta nu le poate număra. Treaba cu *"dreptatea socială"* săvîrșită ar fi avut o acoperire, dacă nu s-ar fi văzut că, de fapt, pe spinarea acestei legi s-au aburcat și ciolănarii, care și-au votat un paragraf numai pentru ei, prin care își pot cumpăra locuințele cu suprafața mai mare de 120 de metri pătrați. Ia gîndiți-vă, stimați cetitori ai bombiței (și ai *Bombei desprinse* de poimîine), cine locuiește, în prezent, în case naționalizate mai mari de 120 de metri pătrați? Cumva vreo familie nevoiașă, cu șase copchilași nemîncați și ambii părinți șomeri? Cumva un bătrîn singur, fost strungar la o întreprindere socialistă, cu pensia de 100 de mii pe lună? O familie de tineri, abia ieșiți de pe băncile școlii? Neee, în aceste locuințe, numite de popor și *"vile"* sau *"apartamente de lux"*, stau profitorii vechiului și noului regim, dintre care mulți pot fi văzuți la televizor, vorbind în numele *"poporului sărăcit"*, în numele democrației, al intrării României în Europa și al economiei de piață.

Votul de ieri, care a consfințit golănia cu casele naționalizate mai mari de 12 ari, ce pot fi cumpărate de nomenclatură, s-a desfășurat în felul următor: toate partidele din *"arcul guvernamental"* au votat pentru, toate partidele din Opoziție au votat contra. Adică, exact pe invers după cum se prezintă ei în fața electoratului: cei de la putere, care spun că sînt cu poporul, că luptă împotriva îmbogățirii pe nedrept a învîrtiților tranziției, au votat o lege prin care vilele luxoase, confiscate în urmă cu peste patru decenii, pot fi cumpărate de către dumnealor, în vreme ce Opoziția, prezentată ca răul absolut, reprezentîndu-i pe capitaliștii și moșierii dornici de bogăție, a votat împotriva unei legi care transformă în burghezie urbană cîțiva profitori ai actualelor vremuri. Legea cu vila mai mare de 12 ari a fost votată și de către *Partidul Socialist al Muncii*, declarat, chiar prin denumire, partid al *"celor ce muncesc de la orașe și sate"*. Să vedem cum va explica deputatul PSM de Iași, domnul Dănilă, onoratului electorat din Iași, motivația unui partid de stînga pentru votarea unei legi retrograde.

Alaltăieri, Senatul nostru a votat, la mare iuțeală, anularea unui amendament din viitoarea lege care va reglementa statutul parlamentarilor, amendament care interzicea aleșilor poporului să participe la *Adunările Generale ale Acționarilor (AGA)*, aducătoare de cîștiguri imense și nemeritate. Votarea asta s-a efectuat, de către PDSR și sateliții săi, ca un gest clar de sfidare a președintelui Iliescu, care, la vremea respectivă, s-a pronunțat cu hotărîre împotriva participării parlamentarilor în aceste Ăgi. Avem, carevaszîcî, două voturi, cel cu vila de 12 ari și parlamentarii Agamemnoni, ambele votate, de către partidul domnului Iliescu și sateliții săi, tocmai cînd președintele țării se afla în Franța, pentru a participa la reuniunea de la Cannes. Surse din cadrul cotrocenicesc spun că, la întoarcere, președintele se va înfuria la culme pentru aceste două măgării ciolănaricești votate în lipsa sa. E posibil chiar să-și ridice mîna de pe pedeseriști și să scoată la bătaie noile partide, curate, necompromise, pline de oameni deștepți. Așa să fie?

LIZUCA și PATROCLE
de pe păturicea din Dumbravă, nu mai mare de 2 ari

DIN TELEFOANELE, SCRISORILE ȘI AUDIENȚELE ZILEI

Rubricile "Din scrisorile, telefoanele și audiențele zilei" și "Ultimul vagon poștal" au menirea de a asigura un dialog direct între cititori și reprezentanții principalelor instituții publice. În cadrul acestor rubrici cititorii își pot exprima opiniile în legătură cu diverse probleme locale și de interes național. Semnatarii scrisorilor sînt rugați să folosească un limbaj decent și să nu aducă acuzații nefondate.

Redactorul de serviciu răspunde apelurilor dvs. la numerele de telefon 271271 și 145610 la orice oră din zi și din noapte.

■ *Tristă aniversare*

Tudor Orheianu, din Iași, evocă într-o scrisoare tristul eveniment petrecut în urmă cu 55 ani, respectiv ocuparea Basarabiei, a Bucovinei de nord și a ținutului Herței, scriind:

„La 28 iunie 1940, trupele bolșevice au început ocuparea Basarabiei intrînd cu forța și dezarmînd ofițerii și ostașii armatei române, semănînd peste tot spaimă și neîncredere; această ocupație s-a produs ca urmare a pactului secret Ribbentrop-Molotov, o înțelegere între două puteri totalitare și hrăpărețe, pact încheiat la 23 august 1939. La 23 august 1944, prin semnarea armistițiului s-a pus capăt oricăror speranțe de a ne mai putea întoarce în Basarabia, această zi a devenit zi de doliu pentru noi cei care am fugit de cotropitorii bolșevici".

Deoarece în prezent pe harta lumii mai există un stat românesc, Republica Moldova, T.O. spune mai departe:

„Nici un român adevărat nu poate să admită în conștiința lui existența a două state românești, chiar dacă realitățile de astăzi prezintă această anomalie pe harta lumii".

■ *Problema medicamentelor gratuite*

Gheorghe Coțofrei, din Iași, ne relatează că fiica sa are un sugar în vîrstă de 4 luni pe care trebuia să-l alimenteze cu lapte praf, dar nu a putut să obțină laptele de la dispensarul din zonă (cel de lîngă Moara de Foc) deoarece acestuia nu i s-a repartizat cota de medicamente gratuite, în conformitate cu prevederile legale. Am vorbit cu mama copilului. Aceasta suferă de diabet insipid, avînd nevoie de un tratament cu un medicament din import, Aduretil; (un flacon costă 40.000 lei și îi ajunge pentru o săptămînă de tratament). De unde să aibă bolnava cei 160.000 lei lunar, cît o costă medicamentele, cînd ajutorul ei de șomaj este de circa 60.000 lei? .Am primit semnale de acest gen și de la alți cititori. Unul dintre aceștia ne spunea cu revoltă: „Cum își manifestă grija față de sănătatea populației cei care ne conduc? Domnul ministru al Sănătății, Iulian Mincu, afirma că bugetul pentru sănătate este suficient, iar acum aflăm că Ministerul Sănătății datorează zeci de miliarde pentru medicamentele compensate și gratuite distribuite în rețea". Și ce trebuie să facă mamele care își hrănesc copiii cu produse ce înlocuiesc laptele matern, cînd o cutie de Similac costă 8.000 lei?

■ *Dereglări în alimentarea cu energie electrică*

Furtuna și intemperiile din ultimele zile au produs destule necazuri. Specialiștii s-au străduit să înlăture urmările, dar, din păcate, tot mai primim semnale de alarmă. Astfel, *Ana Cojocea,* care locuiește în cartierul Nicolina II, în blocul 623, de pe strada Libertății, ne-a telefonat ieri după-amiază să ne spună că de 3 zile stă în întuneric. Echipa a venit, a reparat, dar după ce pleacă, iar cade rețeaua. Tot astfel s-au întîmplat lucrurile în cazul rețelei telefonice din cartierele Alexandru cel Bun, Mircea, Dacia, unde zeci de posturi au fost scoase din funcțiune și au fost cu greu remediate. Numai în ziua de 26 iunie, sectorul Deranjamente a înregistrat peste 600 de astfel de apeluri, după cum ne-a relatat oficianta.

Constantin IURAȘCU,
Teo POPESCU

SFATUL MEDICULUI

Scurt istoric al cocainei

Frunzele de coca erau mestecate de indienii din Peru și din țări ale Americii de Sud cu mult timp înainte de extracția cocainei din planta de coca. Această practică era mult anterioară istoriei scrise, astfel încît cunoștințele noastre provin în totalitate din surse arheologice. Desenele de pe oalele de lut descoperite în nord-vestul Americii de Sud demonstrează că mestecatul frunzelor de coca era o practică obișnuită chiar înainte de apariția Imperiului Incas, probabil în jurul anului 3000 înainte de Hristos, și că efectele ei asupra comportamentului și dispoziției erau foarte apreciate de indieni.

Planta coca era considerată un dar al zeilor și era folosită în timpul ritualurilor religioase, al înmormîntărilor și în alte scopuri. La sosirea spaniolilor în secolul al XVI-lea, Imperiul Incaș era în declin. La acea dată, coca nu mai era folosită doar de clasa conducătoare sau numai în asociere cu ritualuri. La început, spaniolii au încercat să-i împiedice pe indieni să folosească coca, considerînd că este o barieră în convertirea la creștinism. Apoi a devenit o practică să plătească munca indienilor în frunze de coca. Spaniolii au putut astfel să-i forțeze să depună o cantitate enormă de muncă în minele de aur și argint, în ciuda condițiilor grele de la mare altitudine.

Frunzele de coca împreună cu cafeaua, ceaiul și tutunul au fost aduse în Europa din America de Sud de exploratori, în secolul al XVI-lea, dar față de celelalte, frunzele de coca nu s-au bucurat de apreciere pînă în secolul al XIX-lea. Acest fapt se datorează deteriorării frunzelor în timpul transportului, acestea pierzîndu-și din calități. În 1862, Albert Niemann a extras cocaină pură dintr-o substanță cristalină obținută din frunzele de coca.

Cocaina a fost foarte apreciată între anii 1880-1890, și figuri proeminente au pledat pentru efectele ei terapeutice - Papa Leo XII, Sigmund Freud, Jules Verne și Thomas Edison, toți militînd pentru folosirea ei. În 1880, Coca-Cola, care inițial conținea cocaină, era numită „băutura care înlătură oboseala". (Între timp, în Coca-Cola a fost înlocuită cocaina cu cofeina.)

Pînă în anii 1960, în Statele Unite nu consumau cocaină decît cîntăreții de jazz și alți artiști. Întrebuințarea acestui drog a fost interzisă din 1914, atît în medicină, cît și în alte scopuri.

Localnicii din Anzi încă mestecă frunzele neprelucrate pentru efectele lor stimulative. De multe ori ei amestecă frunze de coca și frunze de frasin sau tei, și se spune că pot merge zile întregi fără să simtă foamea sau oboseala. Cel care mestecă în mod obișnuit astfel de frunze are un mers nesigur, dinții acoperiți de o crustă verde, suferind de insomnie incurabilă și apatie generală.

Dr. Daniel MARDARE

CARNETUL ZILEI

VREMEA

8° - 25° C

■ Vremea se menține în general instabilă. Cerul va fi variabil, mai mult noros, și pe arii relativ întinse se vor semnala averse de ploaie însoțite de descărcări electrice, mai ales după-amiaza și în primele ore ale nopții. Vîntul va sufla la moderat, din sector nordic. Temperatura aerului va înregistra valori minime cuprinse între 8° - 15° C, iar maxime între 19° - 25° C. **(Eugen Mihai PANIANOPOL - Centrul de Prevedere a Vremii - Bacău)**

CALENDARUL CREȘTIN-ORTODOX

✝ **Sfinții Apostoli Petru și Pavel**

FARMACII DE GARDĂ

Farmacia nr. 2, Piața Unirii (tel. 116029).

SPITALE DE GARDĂ

Spitalul "Spiridon" (tel. 142730): Clinica a III-a Medicală;

Spitalul de Urgență (tel. 140690);

Maternitatea "Elena Doamna" (tel. 210390/ 210394/210392).

TELEVIZIUNEA NAȚIONALĂ

TVR 1

7,00 TVM. Telematinal ■ 8,30 La prima oră. Actualități; Puncte cardinale; Revista presei; Maxima zilei ■ **9,20 Film serial: Santa Barbara (SUA). Ep. 181 (r)** ■ 10,05 Lumină din lumină. Ediție specială: Sfinții Apostoli Petru și Pavel. Transmisiune directă a Liturghiei de la Huși ■ 11,20 Videolexicon ■ **12,20 Ecran de vacanță: Desene animate** ■ 13,10 1001 audiții ■ 14,00 Actualități ■ 14,10 TVR Iași. Est Meridian ■ 15,05 TVR Cluj-Napoca ■ 16,00 Actualități ■ 16,10 Festivalul-concurs de muzică ușoară și populară „Corabia de Aur", 1995, ediția a XXII-a (selecțiuni) ■ 16,40 La orizont economia. Privatizarea în lumea petrolului ■ 17,40 ■ Milenium. ■ **18,25 Desene animate: Cartea junglei** ■ 18,50 Tragerile Super Loto 5/40 și Simplă Expres ■ 19,00 Medicina pentru toți.■ **19,30 Film serial pentru tineret: California visează** (SUA). Ep. 42 ■ 20,00 Actualităț ■ **20,50 Film serial: Valea păpușilor** (Valley of the Dolls, SUA, 1994). Ep. 5 ■ 21,50 153.024 KM. ■ 22,05 Studioul economic. Alimentele între lege și... tocmeală ■ 22,45 Interpreți ai muzicii populare - Florica Ungur ■ 23,05 Simpozion. Revistă de literatură și arte. Mai, luna culturii române la Centrul Cultural Român din Paris; Literatura și definirea identității. Dialog cu prof. Sorin Alexandrescu; Microrecital la „L'Hotel de Béhague" cu Sadrine Catoreggi și Dana Ciorcîrlie; „Sînt iarbă ce-și amînă toamna...". Dialog, în prag de zi, cu poeta și actrița Ioana Crăciunescu, în locuința sa din Paris ■ 23,50 Actualități ■ **0,10 Seriale de neuitat: Familia Palliser** (The Pallisers, Anglia, BBC). Ep. 22

TVR 2

7,00 La prima oră. ■ 9,20 Ora de muzică. Triplul concert pentru pian, vioară, violoncel și orchestră în Do major, op 56, de Ludwig van Beethoven, în viziunea trio-ului japonez „Fujita" ■ 10,05 Mozaic satelit. Icarus: Otto Lilienthal, un precursor al aviației (Deutsche Welle); Danzante - o tradiție vie (Worldnet USIA) ■ 11,00 Documentar Worldnet. Activitatea managerială. Planificarea în management ■ **11,30 Desene animate: Cartea junglei** ■ 12,00 Noi frontiere (r) ■ 12,40 Vînătoarea de... genii. Documentar (CFI) ■ 13,15 Confluențe (r) ■ 13,45 Ritmuri muzicale, cu: Patricia Kaas, Hubert Felix, Thiefaine, Veronique Sanson (CFI) ■ 14,10 Magazin social. Cu garda deschisă. Sindicatele și turismul. Transmisiune directă de pe litoral ■ **15,00 Film serial: Brigada specială 2.2.** (Venezuela). Ep. 4 ■ 16,00 Desene animate ■ **16,30 Film serial: Și bogații plîng** (Mexic). Ep. 214 ■ 17,00 Ceaiul de la ora 5. Invitată Oana Sîrbu■ 19,00 Emisiune în limba germană ■ 20,00 Muzica e viața mea! ■ 20,30 Orizonturi culturale. Post-scriptum la reuniunea scriitorilor de la Neptun ■ 21,00 TVM. Mesager ■ 21,30 Enigma. Suspence, inteligență, perspicacitate, reunite într-o atractivă emisiune-concurs ■ 22,00 Cinematograful de artă: Prea mult suflet (Demasiado carozon, Spania, 1992). Premieră pe țară. Cu: Victoria Abril, Manuel Bandera, Pastora Vega, Monica Molina, Manuel Gil ■ 23,40 Stadion. Caleidoscop sportiv intern și internațional ■ 0,20 Colecția „Fragil". Concert extraordinar Jimi Hendrix la Atlanta.

TELEVIZIUNI LOCALE

TVR IAȘI

Pr. I, 14,10 - 15,05, Est Meridian Magazin: Note, știri și reportaje din Moldova; Puntul pe „I" - Pe terenul de luptă al adolescenței - rubrică de Violeta Cincu; Pro natura - Pasuri și... popasuri - rubrică de Carmen Olaru; Star Club; Sport; Videoclipul emisiunii. Redactori, Mihaela Bradu, Alina Anton

EUROPA NOVA

10,00 Deschiderea programului de dimineață ■ 10,05 MATI NOVA - emisiune-magazin ■ 11,00 Lumea la microscop: Antoni Gaudi (I); Danemarca; Aurul verde: natura, resursele minerale ■ 12,00 Infonova ■ 12,10 Film: „Mai presus decît ura" (r) ■ 13,40 Lecturi paralele - Manfred Pütz: Fabula identității. Romanul american al anilor șaizeci. Invitat conf. dr. Sorin Pârvu. Redactor Gabriela Scurtu Ilovan ■ 14,10 Închiderea programului de dimineață ■ 17,00 Deschiderea programului ■ 17,05 Veniți cu noi la cinema. Redactor Irina Dăscălăescu ■ 17,30 Agora - „Vara politică - tentativă de prognoză" (III). Participă reprezentanți ai unor formațiuni politice parlamentare. Realizator Lucian Dîrdală ■ 18,15 Euromusic ■ 18,25 Clubul lui Gogoșneață ■ 18,30 Desene animate ■ 18,55 Publicitate ■ 19,00 Infonova ■ 19,35 Față în față. Redactor Elena Vlad ■ 19,55 Videoclip '95 ■ 20,30 Vademecum: Caleidoscop medical: afecțiunile dentare, otita, sinuzita, oxidul de carbon. Redactor Violeta Calinciuc ■ 20,55 Publicitate ■ 21,00 Film: „Femeia explozivă" (prod. SUA, regia John Hughes; cu: Anthony Michael Hall, Kelly LeBrock) ■ 22,30 Infonova ■ 22,40 Aici Europa Nova (talkshow). ■ „Oameni singuri". realizatori: Liliana Buruiană, Nucu Florea ■ 23,40 Magazin sportiv. redactor Silviu Matei ■ 24,00 Închiderea programului.

TELE M

6,30 Deschiderea emisiei ■ 7,00 J'Tele'M (magazin matinal de informații, muzică, desene animate) ■ 7,30 Observator - emisiune de informații, știri interne și externe, realizată de Antena 1 București ■ 8,30 Film artistic: „Carmen" (dramă/r). Regia: Carlos Saura; cu: Antonio Gades, Laura Del Sol. ■ 10,00 Film serial: „Răzbunarea", ep. 91 (r) ■ 11.00 Film artistic: „Justițiarul" (acțiune/r) ■ 12,40 Închiderea emisiei ■ 17,30 Deschiderea emisiei ■ 18,00 Total M Știri ■ 18,20 Actualitatea ieșeană ■ 19,00 Fațetele multiple ale tranziției ■ 19,30 Documentar Worldnet ■ 20,00 Desene animate ■ 20,30 Film serial: „Răzbunarea", ep. 92 ■ 21,30 Film artistic: „Evadarea" (dramă). Regia: Jacek Gasiorwski; cu: Pascale Rocard, Barbara Rudnik. Cîndva, în viitor, o serie de catastrofe au distrus civilizația. Lagărele de muncă au reapărut, iar opozanții noului regim dictatorial au fost primii care și-au găsit loc în aceste spații dantești. În rolurile condamnaților lagărului vom vedea o serie de actori români, printre care Dan Condurache, Eusebiu Ștefănescu, Marian Râlea. O coproducție româno-franceză extrem de interesantă. ■ 23,00 Film artistic: „Macul roșu" (dramă). Regia: Harold Young; cu: Leslie Howard, Merle Oberon. ■ 0,45 Închiderea emisiei.

TELEVIZIUNI PRIN SATELIT

RTL

6,30 Actualități ■ 6,35 Universul Marvel - Hulk ■ 7,00 Actualități ■ 7,05 Universul Marvel - Spiderwoman ■ 7,30 Actualități ■ 7,35 Luky Luke ■ 8,00 Actualități ■ 8.35 Noutăți de la Wimbledon - jurnal sportiv ■ 9,00 Actualități ■ 9,05 SOS California. Drumul succesului (s) ■ 10,00 O familie grozav de drăguță (s/r) ■ 10,30 Cheers (s/r) ■ 11,00 Bogat și frumos (s), ep. 1233 ■ 11,30 Vremea dorinței (s), ep. 455 ■ 12,00 Prețul e fierbinte - emisiune concurs ■ 12,30 Duelul familiilor - emisiune concurs ■ 13,00 Actualități ■ 13,35 Springfield Story (s), ep. 2225 (partea a II-a) ■ 14,00 Turneul de tenis de la Wimbledon - transmisiune directă de la Londra ■ 19,45 Actualități ■ 20,10 Exploziv Magazin ■ 20,40 Vremuri bune, vremuri rele (s), ep. 765 ■ 21,15 Dr. Stefan Frank - medicul în care femeile au încredere. Dr. Frank și bacteriile ucigașe (s) ■ 22,15 Autentic Harder (s. în 3 episoade). Blackout ■ 23,15 Spitalul de Urgență. Sportul este crima (s) ■ 0,15 Show-ul de noapte la RTL ■ 1,00 Știri nocturne ■ 1,30 Ceremonie funerară la Tresen (s) ■ 2,00 O familie grozav de drăguță. Așa a început totul (s) ■ 2,30 SOS California. Drumul succesul (s, partea a II-a) ■ 3,20 Hobby-ul ei este crima. Moarte în Hong Kong (s) ■ 4,10 Ilona Christen. Tinnitius. Suprasunete care înnebunesc; talk-show (r) ■ 5,00 Hans Meiser. Despre împachetat și despachetat. Lenjerie intimă excitantă; talk-show (r) ■ 6,05 Explosiv magazin.

PRO 7

8,15 Familia Flintstones. Fred a fost clonat (d.a/r) ■ 8,45 Bonanza. Ultimul trofeu, SUA 1960 (s.w) ■ 9,40 Mannix. Fata fără memorie, SUA 1975 (s.p) ■ 10,40 Roseanne. Jocul cu focul, SUA 1992 (s.co/r) ■ 11,10 Stăpîna albă în Jamaica, SUA 1953 (f.a), regia Lewis R. Foster, cu Ray Milland, Atlene Dahl, Wendell Corey. Cu ajutorul căpitanului Farlier, care nu știa care sînt adevăratele sale intenții, Montague vrea să scoată din mare documente care să-i ateste dreptul la moștenirea unei plantații de zahăr... ■ 13,00 Dur, dar drăguț. Totul pentru Elisabeth, SUA 1979 (s.p) ■ 14,00 Farduri și pistoale. O tranzacție inumană, SUA 1974 (s.p) ■ 15,00 Arabella Kiesbauer. Operațiile estetice (talkshow) ■ 16,00 Străzile din San Francisco. Vină sau destin, SUA 1974 (s.p) ■ 17,00 L.A. Law - Avocați, trucuri, procese. Cadavrul din canal, SUA 1991 (s) ■ 18,00 Aventurile lui Tiny Toon. Pentru Pluky merită să faci o călătorie (d.a) ■ 18,25 Popeye marinarul (d.a) ■ 18,30 Pantera roz. În vizită la desenele animate înrudite cu Paul. Vampirul în blană de panteră (d.a) ■ 18,55 Familia Flintstones. Între animalele domestice (d.a) ■ 19,25 Alf. Moașa, SUA 1989 (s.co) ■ 20,00 Roseanne. Promisiuni (aproape) fără acoperire, SUA 1992 (s.co) ■ 20,30 Taff - Magazin informativ cu Sabine Noethen 20,55 Știri ■ 21,10 Buletin meteorologic ■ 21,15 Fast Getaway, SUA 1991 (f.p), regia Spiro Razatos, cu Corey Haim, Cynthia Rothrock, Leo Rossi. Împreună cu fiul său, Nelson, spărgătorul Sam a jefuit mai multe bănci, dar, în momentul în care se desparte de complicii săi Lilly și Tony, încep necazurile... ■ 22,55 Marfa fierbinte, SUA 1989 (f.a), regia Robert C. Hughes, cu Andrew Stevens, Teri Copley, John Matoszak. Avocatul Victor Scalia dorește să jefuiască o bancă și-i plătește pentru asta 20 milioane dolari clientului său Dick Rogers care, însă, dispare cu banii și apare cu ucigași...

TELECABLE

9,00 Deschiderea emisiunii ■ 9,00 Film: „Bambi" (desene animate) ■ 10,20 Film: „Asterix la Londra" (desene animate) ■ 12,00 Film: „Polițistul drogurilor" (acțiune) ■ 13,40 Film: „Olimpiada junglei" (desene animate) ■ 15,00 Film: „Ace Ventura" (comedie) ■ 16,30 Film: „Momentul adevărului" ■ 18,00 Telecinemateca: „A 8-a nevastă a lui Barbă Albastră" ■ 19,25 Film: „Săbii de diamant" (dragoste) ■ 21,00 Film: „Reîntîlnire mortală" (acțiune) ■ 22.30 Film: „Insigna mortului" (thriller) ■ 0,15 Penthouse (sexy) ■ 0,30 Film: „Dragoste fierbinte în deșert" (sexy) ■ 1,35 Penthouse (sexy).

RADIO NORD-EST

5,30 - 10,00 Micul dejun. Emisiune matinală de informații și muzică, știri din actualitatea locală, informații utilitare, horoscop, sfatul medicului, informații economice, concursul dimineții, relatări din diferite puncte ale orașului (6,00 - 6,30 Buletinul de știri și programul Actualitatea, preluate de la BBC). Realizatori: Cătălin Lența și Cătălin Elisei ■ 10,00 -14,00 Fir direct. Timp de patru ore în contact direct cu viața orașului, informații din actualitatea locală, răspunsuri la întrebările ascultătorilor, concursuri și muzică. Realizator: Iulia Mihalache ■ 14,00 - 14,30 BBC. Buletinul de știri și Actualitatea ■ 14,30-18,00 Turnul de control. Cea mai importantă emisiune informativă a zilei ■ 14,45 Paralela Sport ■ 16,30 Puls Nord-Est - reportaje, interviuri, relatări din actualitatea locală și națională ■ 17,30 Financiarul - rubrică de informații economice, muzică. Realizator: Ovidiu Șimonca ■ 18,00 - 19,00 BBC Buletin de știri și Actualitatea ■ 19,00 - 21,00 Buzduganul de seară. Emisiune de divertisment, muzică și concursuri. Realizatori: Livia Susanu și Daniel Buzdugan ■ 21,00 - 21,30 BBC. Buletin de știri și Actualitatea ■ 21,30 - 22,00 Puls Nord-Est - ediția de seară ■ 22,00 24,00 Punctul pe „i" emisiune talk-show pe probleme de actualitate. Realizator Ovidiu Șimonca ■ 0,00 - 1,00 Muzică de catifea. Muzică diafană și catifelată pentru suflete sensibile. Realizator Sandi Leonties ■ 1,00 - 3,00 Rob Mc Lean Show - VOA EUROPE ■ 3,00 - 41,15 Albumul nopții ■ 4,15 - 5,00 Jazz - VOA EUROPE ■ 5,00 - 5,30 Ritmuri de înviorare.

Principalele trenuri care circulă prin gara IAȘI

Nr. tren	Tren	Distanța de circulație	Ora plecării	Linia
683	ACC	CHIȘINĂU-CONSTANȚA	1:17	3A
684	ACC	CONSTANȚA-CHIȘINĂU	4:33	4A
255	ACC	IAȘI-CICEU-CRAIOVA	5:09	1A
622	ACC	IAȘI-BUCUREȘTI	5:50	2A
963	INTER	IAȘI-PAȘCANI-BUCUREȘTI	6:00	1A
341	ACC	IAȘI-TIMIȘOARA	6:13	2C
455	ACC	GALAȚI-SATU-MARE	11:09	3A
624	ACC	IAȘI-BUCUREȘTI N	11:30	4A
655	ACC	IAȘI-TIMIȘOARA	14:00	1C
626	ACC	IAȘI-BUCUREȘTI	14:45	1A
641	ACC	IAȘI-PAȘCANI-BUCUREȘTI	15:52	1C
967	INTER	IAȘI-PAȘCANI-BUCUREȘTI	16:20	1A
456	ACC	SATU-MARE-GALAȚI	16:33	3A
35	RAP	IAȘI-TIMIȘOARA	19:35	1A
345	ACC	IAȘI-TIMIȘOARA	20:30	2C
653	ACC	IAȘI-PAȘCANI-BRAȘOV	21:18	4A
668	ACC	IAȘI-MANGALIA	22:10	2A
61	RAP	IAȘI-PAȘCANI-BUCUREȘTI	23:30	2A

Nr. tren	Tren	Distanța de circulație	Ora sosirii	Linia
683	ACC	CHIȘINĂU-CONSTANȚA	1:02	3A
684	ACC	CONSTANȚA-CHIȘINĂU	4:18	4A
654	ACC	BRAȘOV-IAȘI	4:37	3A
627	ACC	BUCUREȘTI N.-IAȘI	5:39	A
62	RAP	BUCUREȘTI N.-PAȘCANI-IAȘI	5:49	2C
656	ACC	TIMIȘOARA-IAȘI	6:07	2A
36	RAP	TIMIȘOARA-IAȘI	7:39	1A
346	ACC	TIMIȘOARA-IAȘI	8:42	1A
455	ACC	GALAȚI-SATU-MARE	10:54	3A
966	INTER	BUCUREȘTI-PAȘCANI-IAȘI	11:00	1A
642	ACC	BUCUREȘTI N.-IAȘI	12:40	1A
456	ACC	SATU-MARE-GALAȚI	16:14	3A
621	ACC	BUCUREȘTI N-IAȘI	17:19	1A
623	ACC	BUCUREȘTI-IAȘI	20:00	1A
342	ACC	TIMIȘOARA-IAȘI	21:42	2C
968	INTER	BUCUREȘTI N-IAȘI	21:50	1A
667	ACC	MANGALIA-IAȘI	22:26	2A
256	ACC	CRAIOVA-IAȘI	22:35	3A
625	ACC	BUCUREȘTI N-IAȘI	23:11	1A

Trenurile 621-622, 623-624, 625-626, 653-654, 642 circulă în regim de tren rapid

Principalele curse de autobuze care circulă prin autogara IAȘI

ORA	CURSA
6.00	Iași - Roman - Piatra-Neamț; Iași - Vaslui
6,15	Iași - Botoșani - Dorohoi; Iași - Răducăneni - Huși
6.30	Iași - Dolhești - Huși
7.00	Iași - Chișinău; Iași - Vaslui - Bîrlad - Tecuci - Galați - Tulcea
7,05	Iași - Ripiceni - Săveni
7.30	Iași - Roman - Bacău - Onești - Brașov; Iași - Bălți
8,45	Iași - Ungheni (R. Moldova)
9.30	Iași - Huși - Berezeni - Galați; Iași - Pașcani - Tîrgu-Neamț - Poiana Teiului - Vatra Dornei
10.00	Iași - Hîrlău - Botoșani - Siret - Rădăuți Bucovina
12.00	Iași - Pașcani - Fălticeni - Suceava - Gura-Humorului - cîmpulung Moldovenesc
12.30	Iași - Tg.Frumos - Scheia - Pașcani
13.00	Iași - Roman - Bacău
13.30	Iași - Roman
14.00	Iași - Dolhești - Huși; Iași - Chișinău
14.15	Iași - Rducăneni - Huși; Iași - Șanta Mare - Ripiceni - Săveni
14.30	Iași - hîrlău - Botoșani; Iași - Roman - Bacău - Comănești; Iași - Ungheni (R. Moldova)
14.45	iași - Tg. Frumos - Mircești - Tg. Neamț
15.00	Iași - Piatra Neamț
16.00	Iași - Pașcani - Fălticeni
18.00	Iași - Hîrlău - Botoșani

☎ TELEFOANE UTILE

☎ SALVARE: 961
☎ POMPIERI: 981
☎ POLIȚIE:
Inspectoratul Județean Centrala 140720; Dispecerat 146666; Municipiu Centrala 140020 Dispecerat 146840/955 Ofițer de serviciu 146850; Serviciul Circulație - 140070.
☎ SERVICII MEDICALE MOBILE (asistență medicală de urgență la domiciliu): 113130/569, zilnic între orele 7,00-23,00
☎ AGENȚIA C.F.R.: 147673
☎ INFORMAȚII GARĂ: 146333
☎ AUTOGARĂ: 146587
☎ TAXICOM, dispecerat: 953, 146593
☎ AGENȚIA TAROM: 115239
☎ INFORMAȚII AEROPORT: 178126
☎ STAȚII PECO: Baș Ceauș - 176865; Aurel Vlaicu - 175872; Bucium - 132891; Crișan - 112182; Păcurari - 164142; Sărărie - 147480.
☎ A.C.R. - informații utile: 112345, 130177.
☎ DISPECERATE: R.A. Gaz-Metan - 141737; R.A. Apă-Canal - 142451; Renel - 147070, deranjamente - 147070; Termoficare - 141956; R.A. Locuința - 112434; Telefoane - Deranjamente - 921; Protecția mediului - 147010.
☎ GARDA FINANCIARĂ: 114065, 112427.
☎ ADMINISTRAȚIA FINANCIARĂ: 143030
☎ NOTARIAT: 147574
☎ TRIBUNAL: 146300
☎ PROCURATURĂ: 212566
☎ CAMERA DE COMERȚ: 117757
☎ CENTRUL MILITAR JUDEȚEAN: 146370
☎ STATUL MAJOR JUDEȚEAN DE APĂRARE CIVILĂ: 147594
☎ HOTELURI: Moldova - 142225; Traian - 143330; Unirea - 142110; Continental - 114320; Sport - 137817.
☎ POLICLINICA CU PLATĂ: triaj informații - 117244
☎ OFICIUL JUDEȚEAN PENTRU PROTECȚIA CONSUMATORILOR: 145392.

cotidian de informații
Monitorul
Str. Smîrdan nr. 5 ■ Tel. 17.25.57; 271271; 271333; 271467 (centrala)
■ Fax 27.04.15
■ Publicitate tel./fax 14.47.76
■ REDACTOR ȘEF - Dan Radu
■ REDACTOR ȘEF ADJUNCT - Ovidiu Șimonca
■ SECRETAR GENERAL DE REDACȚIE - Marius Cristian

ȘEFI DEPARTAMENTE:
■ Eveniment local: Toni Hrițac (int. 110)
■ Investigații: Vali Știrbu (int. 110)
■ Eveniment național și internațional: Cristian Racu (int. 110)
■ Economic: Costel Stroescu (int. 117)
■ Cultură: Dorin Popa (int. 109)
■ Sport: Nicolae Grecu (int. 107)
■ Redactor de serviciu: Constantin Iurașcu (int. 124)
■ Fotoreporter: Constantin Plop
■ Grafică: Lucian Amarii, Daniel Melinte
■ Publicitate: Cristina Labonțu (int. 122, fax 144776)
■ Difuzare: Mihai Tudose (int. 120)
■ Contabilitate: Antoneta Filip (int. 112)

NORD-EST PRESS
- agenție de presă -
Str. Smîrdan nr. 5 ■ Tel. 17.25.57; 271271 (centrala) ■ Tel 14.56.10
■ EDITOR: Mona Dîrțu

EDITOR
NORD-EST
Str. Smîrdan nr. 5 ■ Tel. 17.25.57; 27.12.71
■ Fax 27.04.15
Director general: ALEXANDRU LĂZESCU
Director editor: FLORIN ZAMFIRESCU
Director de marketing: CEZAR CALUSCHI
Director executiv: GABRIEL RUSU

ABONAMENTELE se pot face la orice Oficiu Poștal din țară.
MONITORUL figurează în catalogul Presei interne la poziția 838.
TIPAR OFFSET: MULTIPRINT, Iași str. Sf. Lazăr nr. 49

MONITORUL EXTERN

Posibil referendum în Africa de Sud

Albii vor trăi în rezervații?

Președintele Africii de Sud, Nelson Mandela, a declarat că populația albă a țării (Afrikaaner) ar trebui consultată prin referendum, pentru a se constata dacă există suficient sprijin pentru crearea unei regiuni autonome pentru albi. Vorbind la Pretoria, Mandela a subliniat că este important să se cunoască starea de spirit a locuitorilor Afrikaaner, dar a adăugat că rezultatele unui eventual referendum nu ar trebui în mod obligatoriu să determine o anumită atitudine din partea guvernului. Președintele nu a făcut vreo precizare privind o posibilă dată a ținerii referendumului sau dacă participarea la acesta s-ar baza pe apartenența etnică sau pe limba vorbită.

17 miliarde dolari, o sumă mică

Țările foste colonii consideră asistența oferită de UE drept modestă

Liderii UE au convenit la Cannes ca țările lor să elaboreze un nou pachet de măsuri de asistență destinat fostelor colonii din Africa, Pacific și Caraibe, cunoscute sub numele de Grupul ECP. Donatorii UE s-au angajat să contribuie cu circa 17 miliarde dolari la Fondul de Dezvoltare European, care canalizează asistența către cele 70 de membre ECP. Acestea din urmă și-au exprimat însă dezamăgirea față de nivelul de asistență propus. În contextul menționat, Marea Britanie, care dorește să se concentreze mai mult asupra asistenței bilaterale, a decis să își reducă aportul la Fondul de Dezvoltare. În ceea ce o privește, Germania este înclinată să ajute mai degrabă Europa de Est decît țările ECP. State sud-europene au pledat pentru acordarea de asistență și unor țări mediteraneene și din Orientul Mijlociu. Franța este cea care a militat mai susținut pentru fonduri de asistență sporite - de cel puțin 17 miliarde dolari - cu destinația ECP, ceea ce între timp s-a și obținut, dar numai după ce Parisul a acceptat să aloce Fondului 26 milioane dolari, pe care Olanda refuza să îi ofere.

De astăzi

Posibil război comercial americano-japonez

Valoarea acțiunilor la bursa din Tokyo a cunoscut o puternică scădere ieri, la începutul zilei de tranzacții, datorită pesimismului legat de deznodămîntul convorbirilor de la Geneva, în care se încearcă rezolvarea disputei comerciale dintre Japonia și Statele Unite. La un moment dat, principalul indice, Nikkei, pierduse 200 de puncte, chiar dacă ulterior a înregistrat o redresare parțială. Sancțiunile americane urmează să intre în vigoare astăzi, acest lucru putînd fi evitat numai dacă Japonia va ușura accesul pe piețele sale pentru automobilele și subansamblele auto de fabricație americană. Președintele Clinton a subliniat cu claritate faptul că nu intenționează să dea înapoi de la linia adoptată în disputa comercială cu Tokyo.

În Brazilia

Măsuri speciale privitoare la cei care violează legile împotriva sclaviei

Președintele brazilian, Fernando Enrique Cardoso, a înființat o echipă specială de intervenție guvernamentală împotriva sclaviei. Mai mult de 25.000 de persoane din Brazilia sînt forțate să lucreze în condiții de sclavie, în ciuda abolirii oficiale a acesteia cu mai bine de 100 de ani în urmă. Președintele Cardoso a precizat că guvernul său intenționează să desființeze afacerile fără scrupule și indivizii care continuă să ignore legea. Sclavia a fost abolită în 1888, Brazilia fiind una dintre ultimele țări din continentul sud-american care a eliberat milioanele de oameni aduși acolo împotriva voinței lor. Dar, la mai bine de un secol după ce acest lucru a avut loc, mii de brazilieni sînt încă menținuți în condiții de muncă asemănătoare sclaviei. Recunoscînd că munca forțată este o realitate în Brazilia de astăzi, președintele Cardoso a declarat că cei care violează legile împotriva sclaviei vor fi pedepsiți.

Spectaculoasă spargere la o bancă berlineză

Poliția a eliberat ostaticii reținuți de jefuitorii băncii din Berlin

Poliția germană a luat cu asalt ieri dimineață o bancă din Berlin unde, cu circa 17 ore mai înainte, un grup de indivizi înarmați luaseră cîțiva prizonieri. Jefuitorii, înarmați cu arme automate, au atacat o bancă din cartierul Zehlendorf, cerînd o răscumpărare în bani, precum și un autoturism și un elicopter cu care să fugă. Reprezentantul poliției a afirmat că peste 15 ostatici fuseseră reținuți de tîlhari, cu care, însă, "nu a fost stabilit nici un contact". Peste 100 de polițiști bine înarmați au înconjurat banca la numai cîteva minute după anunțarea hold-up-ului.

Criza bosniacă se adîncește

Televiziunea din Sarajevo a fost atacată cu rachete

■ *cu o zi înainte, marți, bombardamentele și tirurile lunetiștilor sîrbi au produs un adevărat masacru în rîndul locuitorilor capitalei bosniace* ■ *ministrul bosniac de Externe, Muhamed Sacirbey: "Liderii mondiali cred că noi ne rugăm de ONU să rămînă în Bosnia. Mesajul este clar: puteți pleca"*

Ce a mai rămas din unul din birourile Televiziunii din Sarajevo după bombardamentul de ieri

Cel puțin o persoană a fost ucisă, iar alte 31 rănite, cînd o rachetă anti-aeriană modificată și o mortieră au lovit, ieri dimineață, sediul televiziunii din capitala bosniacă. Exploziile au afectat serios birourile televiziunilor occidentale care au corespondenți permanenți în Bosnia. Martori oculari afirmă că ***printre cei răniți se află corespondenți și operatori de la CNN, de la televiziunea agenției Associated Press și de la World Television News (WTN).*** Numeroase victime au fost rănite de cioburile de sticlă care au zburat în toate direcțiile.

Centrul TV din Sarajevo a fost o permanentă țintă pentru sîrbii bosniaci, în cei peste trei ani de asediu, însă zidurile clădirii au rezistat pînă acum. Folosirea unei rachete modificate pare să fi fost o încercare deliberată a forțelor sîrbe de a provoca victime în rîndurile corespondenților străini de presă.

La Sarajevo, obuzele lansate de sîrbi au produs un adevărat masacru. O femeie a exclamat: "Haris a murit, unde mi-e băiatul?", în momentul în care a descoperit trupul decapitat al fiului ei, într-o curte învăluită în mirosul de cordită al obuzelor detonate. Un alt obuz a lovit o stradă din apropiere, în vreme ce echipele de salvare ridicau victimele primului obuz, soldat cu un mort și șase răniți. Ulterior, un alt obuz a căzut într-o piață agro-alimentară din vestul orașului, rănind trei copii și opt adulți. Într-un alt incident, un bărbat a fost ucis de tirul unui lunetist.

Criza bosniacă se adîncește, după ce guvernul a declarat trupelor ONU de menținere a păcii că sînt libere să părăsească Bosnia, iar liderul sîrbilor bosniaci a respins un armistițiu temporar. Comandantul armatei sîrbilor bosniaci, ***generalul Ratko Mladici, a promis trupelor sale că vor cîștiga războiul, însă a anunțat populația să se pregătească de un război de durată.***

Frustrat de eșecul Națiunilor Unite în oprirea vărsărilor de sînge, guvernul bosniac a întîmpinat amenințările Occidentului cu retragerea FORPRONU cu sînge rece, promovînd ideea înlocuirii acestor trupe cu o ridicare totală a embargoului asupra importului de arme, care paralizează armata guvernamentală bosniacă. În vreme ce NATO pregătea un plan privind ***trimiterea a 60.000 de militari în Bosnia,*** pentru a proteja o eventuală retragere a celor 22.500 de militari ONU, ministrul bosniac de Externe, Muhamed Sacirbey, a declarat: "***Nu cred că situația de aici este bine înțeleasă de comunitatea internațională și de unii lideri mondiali. Ei cred că noi ne rugăm de ONU să rămînă în Bosnia. Mesajul este clar: puteți pleca***".

Alain Juppé este tot mai implicat în varianta franceză a "Afacerii Apartamentul"

■ *familia premierului francez este acuzată că locuiește în apartamente de stat cu chirie redusă și, în plus, le-a renovat "pe banii contribuabililor", lucrările fiind evaluate la 1,4 milioane franci*

Primul-ministru francez ***Alain Juppé (foto)*** a fost nevoit să facă față, marți, unui tir de întrebări legate de "Afacerea Apartamentul", declanșată de informațiile apărute în aceeași zi într-un ziar parizian. Săptămînalul de investigații "***Le Canard Enchainé***" (o replică franțuzească a "Academiei Cațavencu" și a "Bombei de Cauciuc") a publicat informații ce atestau faptul că cei doi copii ai lui Juppé au obținut de la administrația imobiliară pariziană apartamente cu chirie redusă. "Le Canard Enchainé" adăugă că actualul premier deține, la rîndul său, un luxos apartament proprietate de stat, precizînd că Juppé a dezmințit toate aceste informații.

Nominalizarea lui Alain Juppé în "Afacerea Apartamentul" (cunoscută și sub numele de "*Chiracville*") se integrează în cadrul unei campanii îndreptate împotriva unui mare număr de demnitari apropiați președintelui Chirac, funcționari și jurnaliști, care ar avea în posesie apartamente cu chirii reduse. Jacques Chirac a fost, timp de 18 ani, primarul Parisului, iar Alain Juppé a fost membru al Consiliului Municipal al capitalei franceze, pînă în momentul alegerii lui ca primar al orașului Bordeaux.

"Le Canard Enchainé" susține că ***lucrările de renovare a apartamentului lui Juppé, situat central, pe malul stîng al Senei, au fost plătite din banii contribuabililor,*** aceeași metodă de plată fiind folosită și în cazul apartamentului fiului său, Laurent. Costurile lucrărilor de renovare ale celor două apartamente au fost estimate de către "Le Canard Enchainé" la ***1,4 milioane franci, echivalentul a 280 mii dolari SUA.*** Într-un articol publicat cu puțină vreme în urmă, cotidianul "Libération" a estimat lucrările de renovare necesare apartamentului lui Juppé la 700-800 mii franci. Protestele publice stîrnite în urma declanșării "Afacerii Apartamentul" este unul din motivele pentru care, în cadrul alegerilor municipale ce au avut loc în această lună, socialiștii au reușit să obțină controlul asupra 20 din districtele pariziene, punînd astfel capăt monopolului centrist asupra capitalei.

Războiul de gherilă al nord-irlandezilor, îndreptat împotriva britanicilor, încă mai are urmări

Un presupus membru al IRA a fost condamnat în Germania

■ *Donna Maguire a părăsit liberă tribunalul din Celle după ce verdictul o condamna la nouă ani de închisoare*

Un tribunal german a condamnat-o ieri pe ***Donna Maguire,*** presupus membru al Armatei Republicane Irlandeze (IRA), la ***nouă ani de detenție pentru amplasarea unei bombe la o baracă a trupelor britanice staționate în fosta Germanie Federală.*** În timpul citirii verdictului Maguire a rămas calmă și nu a dat nici un semn de emoție. Procesul, desfășurat în orașul Celle, din nordul Germaniei, este cea de-a patra încercare de a o acuza pe Donna Maguire pentru atentate cu caracter "terorist", încercări care au stîrnit numeroase polemici între Germania, Marea Britanie și Irlanda.

Donna Maguire a părăsit liberă tribunalul orașului german Celle, după ce fusese condamnată la nouă ani de închisoare. După pronunțarea sentinței împotriva Donnei, tribunalul a decis punerea sa în libertate, deoarece a ispășit deja aproape două treimi din perioada sentinței în diverse închisori germane. Avocata Donnei Maguire, Barbara Klawitter, a declarat postului de televiziune britanic Sky că ***este hotărîtă să lupte pentru a obține achitarea completă a clientei ei.***

În vîrstă de 28 de ani, Donna Maguire a fost condamnată pentru tentativă de omucidere, posesie de material exploziv și spionarea instalațiilor militare britanice din Germania. Trei alți irlandezi, ***Pauline O'Kane (28 de ani), Donagh O'Kane (34 de ani) și Patrick Murray (51 de ani)***, au fost judecați sub aceleași capete de acuzare, în procese separate, ale căror verdicte urmează să fie pronunțate mîine. Toți cei patru presupuși membri ai IRA se află în proces pentru încercarea de a detona o încărcătură de 150 kg de Semtex (explozibilul "preferat" al Armatei Republicane Irlandeze), amplasată lîngă dormitoarele unde se aflau peste 20 de militari britanici, în localitatea Osnabrueck, în 1989.

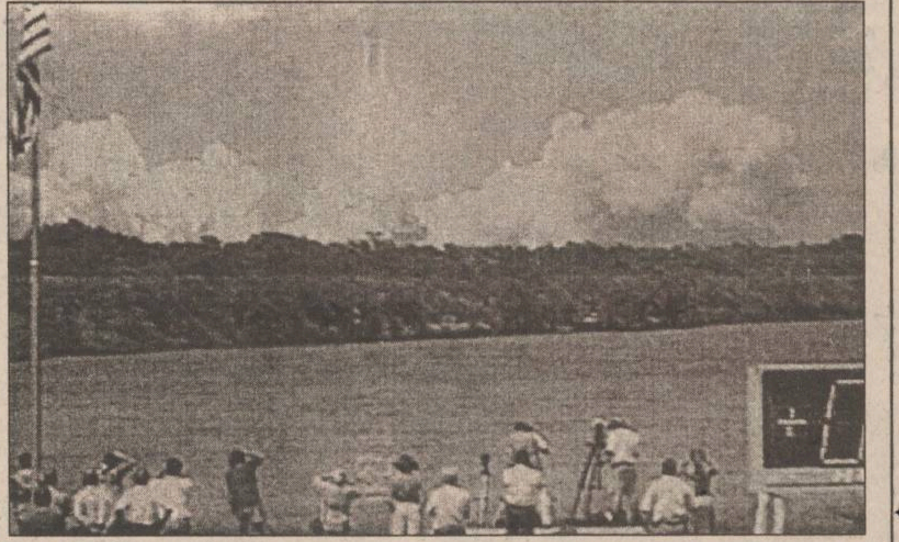

Naveta spațială americană "Atlantis" se va cupla azi cu stația orbitală rusă "Mir"

■ *manevra de joncțiune a celor două nave, fiecare în greutate de circa 100 de tone, se va desfășura la o viteză de peste 28.000 km/h*

Naveta spațială americană "***Atlantis***" a fost lansată marți, la ora locală 15:32 (21:32, ora României), de la Cape Canaveral, Florida, urmînd să participe la ***prima operațiune comună americano-rusă de cuplare în spațiu din ultimii 20 de ani.*** Naveta, care urmează să aibă un rendez-vous, pe o orbită circumterestră, cu stația spațială rusă "***Mir***", are la bord cinci astronauți americani și doi ruși. Prezentul echipaj este cel de-al 100-lea lansat în spațiu de pe teritoriul american, de la intrarea Statelor Unite în cursa spațială, în urmă cu 34 de ani.

Cosmonauții ***Anatoli Soloviov și Nikolai Budarin,*** aflați la bordul lui "Atlantis", urmează să înlocuiască echipajul stației spațiale "Mir". În plus, naveta spațială va depune în cala stației orbitale o serie de echipamente și materiale necesare derulării misiunilor spațiale. "Atlantis" va reveni pe Pămînt pe data de 7 iulie, avîndu-i la bord pe rușii ***Vladimir Dejurov, Ghenadi Strekalov și pe americanul Norman Thagard***, care se află în spațiu de la data de 14 martie a.c..

Naveta va fi andocată (cuplată) timp de cinci zile la stația "Mir", cu care va face joncțiunea astăzi, urmînd să o părăsească pe data de 4 iulie. Manevra de joncțiune va fi pe verticală, "Atlantis" efectuînd acuplarea de jos în sus, pentru a se evita deteriorarea stației rusești ce are o configurație specifică. În clipa decisivă, comandantul misiunii americane, Robert Gibson, va trebui să supravegheze direct manevra - desfășurată la o viteză de peste 28 mii kilometri/oră -, pentru a se asigura de acuratețea de ordinul centimetrilor a joncțiunii.

În următorii doi ani sînt preconizate alte șase misiuni similare, ca parte a programului comun al Statelor Unite și al Rusiei, de construire a unei stații spațiale internaționale denumită "Alpha", a cărei construcție urmează să înceapă la sfîrșitul anului 1997.

Mafia columbiană a narcoticelor suferă încă o pierdere

Un alt lider al cartelului drogurilor din Cali a fost prins de poliție

Poliția columbiană l-a arestat în orașul Valledupar din nordul țării pe ***Phanor Arizabaleta Arzayuz***, considerat cel de-al șaselea personaj ca rang în ierarhia superioară a Cartelului din Cali, a anunțat marți noaptea generalul José Serrano, șeful poliției columbiene. Arzayuz a fost capturat printr-o operațiune condusă de poliția secretă columbiană, DAS. "***Arestarea este foarte importantă, deoarece justifică existența tuturor structurilor de securitate***", a declarat Serrano într-un interviu telefonic acordat postului de radio RCN, preluat de Reuter. El a făcut referire la echipa specială unită a poliției și forțelor armate, care de mai bine de un an "vînează" liderii cartelului din Cali, cel mai puternic imperiu al cocainei de pe glob. Cu trei săptămîni în urmă, poliția columbiană îl arestase pe ***Gilberto Rodrigo Orejuela,*** considerat în Statele Unite și în Columbia ca fiind cel mai mare traficant cu cocaină din lume. Ulterior, el i-a îndemnat pe alți membri ai cartelului de la Cali să se predea. Doi dintre aceștia au dat curs apelului. Arestările au loc în cadrul unei noi campanii a guvernului îndreptată împotriva cartelurilor drogurilor, alimentată de criticile aduse de Statele Unite, potrivit cărora guvernul de la Bogota nu ar face suficient pentru anihilarea traficanților.

Plante naturale decorative
în ghivece,
import Olanda.

En gros

Relații la magazin
DECORA
tel. 147165, 145071
Str. I.C. Brătianu nr. 36 ,
(Între cofetăria Opera și restaurantul CINA)
Program 8.00-20.00, duminica 10.00-16.00

RADIO NORD-EST
RADIO *NORD EST* IASI

În această noapte, de la ora 22.00,
emisiunea **punctul pe i**
realizator OVIDIU ȘIMONCA

ILIESCU - KGB
o cacialma sau un adevăr?

De mai bine de o lună, cotidianul "Ziua" a pornit o campanie de presă despre presupusa apartenență a președintelui Iliescu la KGB. Cotidianul "Ziua" a publicat o așa-zisă mărturie a unui fost angajat KGB, Igor Botnariciuk, care ar fi spus că actualul președinte al României a fost racolat de KGB, în timpul studenției petrecute la Moscova. Cît credit ar trebui să acordăm acestor informații? Vă propunem o dezbatere radiofonică în această seară, de la ora 22,00, în cadrul emisiunii "Punctul pe i".

tel. 211570

amplificatoare
frecvențmetre
circuite de înaltă frecvență
link-uri
feed-ere
aparatură medicală
receptoare
CARCASE
distribuitoare
rack-uri
TEKO
multimetre
mixere
multimetre
osciloscoape
101 modele pentru
testere
interfoane
indicatoare digitale
emițătoare
amplificatoare de antenă
genaratoare de semnal
echipamente portabile sau staționare
telecomenzi auto, audio-video sau universale
etc

BRECO
Electric PULS
tel. 213284
fax 230094

MOLDOLUX CĂMIN
mobilier elegant pentru locuințe elegante

NOU!
GAMĂ
COMPLETĂ
DE
MOBILIER
PENTRU
BIROURI

Bucium 25, 6600 Iași - ROMANIA
Program zilnic: 9.00-17.00
sîmbătă: 9.00-14.00
Tel.032-230412 Fax: 032-230413

BIBLIOTECA
CENTRALĂ UNIVERSITARĂ
„M. EMINESCU" IAȘI

Douăzeci de mii de corigenți în județul Iași

La sfîrșitul trimestrului al treilea, al anului școlar 1994-1995, în județul Iași au rămas corigenți aproximativ ***20700 de elevi.*** Numărul repetenților este 3120, iar al elevilor exmatriculați în ultimul trimestru este de 515. Peste 2600 de copii, care au vîrsta școlară, nu urmează nici un fel de cursuri. La ora actuală, în județul Iași sînt 138345 de elevi. **(D.F.)**

Mihail Gorbaciov, martor în procesul comunismului

Comisia pentru responsabilitate constituțională a Seimului polonez a decis să-i invite la Varșovia, pentru depoziții, pe fostul lider al PCUS, Mihail Gorbaciov, precum și pe alți martori din fosta URSS. Deja de cîteva luni, parlamentarii care fac parte din comisia menționată încearcă să stabilească gradul de vinovăție a liderilor de stat și de partid polonezi în frunte cu Wojciech Jaruzelski, pentru introducerea în Polonia a stării de urgență, în 1981.

Studenții vor plăti numai jumătate din prețul biletelor de tren

SNCFR a hotărît ca, în perioada vacanței de vară (26 iunie - 2 octombrie), ***studenții care frecventează cursurile de zi ale instituțiilor de stat să beneficieze de reduceri de 50% din costul transportului pe calea ferată,*** numai pentru clasa a II-a. Biletele de călătorie se eliberează de la stațiile și agențiile de voiaj CFR, pe baza carnetului de student, vizat la zi. De aceleași facilități beneficiază și studenții bursieri ai statului român din Republica Moldova și Ucraina.

VINERI
30 iunie 1995
An V, Nr. 152
(1215)
16 PAGINI
400 LEI

pentru Republica
Moldova
30 bani

cotidian de informații
Monitorul

SECȚIUNEA
A
ȘTIRI,
OPINII,
COMENTARII

Înainte de a anunța
Poliția, Salvarea sau
Pompierii, sunați la
MONITORUL!
271.333

Director onorific: AUREL LEON

Redactor șef: DAN RADU

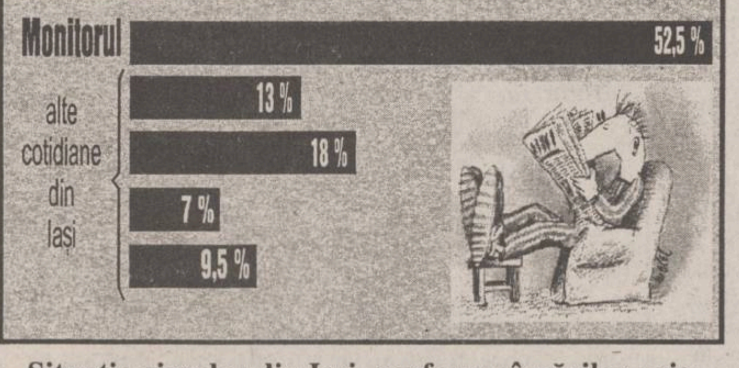

Situația ziarelor din Iași, conform vînzărilor prin rețelele firmelor de difuzare a presei

Potop la Suceava

■ *ploile torențiale căzute acum două zile au inundat două orașe și 19 sate*

Ploile torențiale căzute miercuri în județul Suceava au inundat ***19 localități în zona de munte, precum și orașele Rădăuți și Cîmpulung Moldovenesc,*** aflate pe albiile superioare ale rîurilor Suceava și Moldova. Au fost afectate de viituri mai mult de 2000 de hectare de culturi, peste 300 de animale fiind luate de apă. Cele mai grele pagube au fost înregistrate în comunele ***Borodina, Straja, Izvoarele Sucevei, Ulma, Fundu Moldovei, Vama, Vicovu de Sus și Vicovu de Jos.*** În județ au fost afectate peste 700 de gospodării, zeci de kilometri de drumuri comunale și județene, 10 poduri și podețe. Începînd de miercuri, ***circulația pe calea ferată a fost întreruptă între stațiile Gura Putnei și Fundu Moldovei,*** apa depășind șina cu peste 30 de centimetri. De asemenea, în cinci localități a fost avariată instalația telefonică, iar la Izvoarele Sucevei și Borodina a fost întreruptă alimentarea cu energie electrică.

O nouă bătălie în războiul pentru controlul TVR

■ *Parlamentul a votat încă patru membri ai Consiliului de Administrație al TVR*
■ *Mircea Hamza (PRM) a fost respins*

Deși articolul 49 al Legii 41/1994 (privind organizarea și funcționarea Societăților Române de Radiodifuziune și Televiziune) stabilește data de 17 august 1994 drept termen limită pentru constituirea Consiliilor de Administrație (CA) a acestor societăți publice, în urma ședinței de ieri, Parlamentul a desemnat, prin vot secret, încă patru membri ai Consiliului de Administrație al TVR.

În ce privește C.A. al TVR, celor cinci membri deja desemnați de Parlament ***(Miron Dumitru, Constantin Pivniceru, Savu Tudor, Nicolae Băciuț și Dorin Suciu*** - din partea Guvernului și a arcului proguvernamental) ieri, prin vot secret, Parlamentul a mai desemnat patru din cei 13 membri. Aceștia sînt: ***Nicolae Constantin Munteanu*** (propus de Sindicatul Liber din TVR), ***Stere Gulea*** (PAC și PL '93), ***Galfalvi Zsolt*** (UDMR), ***Alexandru Mironov*** (președinție).

Nu au obținut strictul necesar de 243 de voturi, fiind deci respinși, Ion Caramitru (PNȚCD și PER), Radu Alexandru Feldman (PD) și... mare supriză (plăcută pentru ziariști), Mircea Hamza (PRM și PSM).

Mircea Hamza este pentru a doua oară respins de către Parlament. Cel puțin 95-100 de parlamentari din arcul guvernamental (mai mult ca sigur viitori clienți ai listelor negre din "România Mare" au votat împotriva acestuia.

Ceilalți patru membri ai C.A. al TVR urmează să fie desemnati în cadrul sesiunii de toamnă a Parlamentului.

Referindu-se la faptul că Parlamentul nu s-a încadrat în prevederile legii în ceea ce privește numirea C.A. al TVR, Dumitru Iuga, liderul SLTVR a declarat cotidianului "Monitorul": "***Este joacă de copii. Se tergiversează alegerea C.A. deoarece, mai devreme sau mai tîrziu, aceste candidaturi oricum vor fi validate. Noi (SLTVR) ne menținem intenția de a deschide acțiune în justiție împotriva Parlamentului. Dar, această acțiune trebuie pregătită cu grijă deoarece nu e o glumă să chemi în judecată o asemenea autoritate publică".*** **(Monica TOMA)**

Ancheta MONITORUL: Unde vor mai face ieșenii plajă anul acesta ?

CINE A DISTRUS BAZA DE AGREMENT CIRIC

În fiecare săptămînă din perioada anotimpului călduros, sănătatea a zeci de mii de ieșeni este pusă în pericol. Cel mai popular loc de petrecere a sfîrșitului de săptămînă "la iarbă verde", ***baza turistică și de agrement Ciric, este în prezent un puternic focar de infecție*** prin gradul deosebit de ridicat de poluare a zonei și îndeosebi a apei lacurilor Ciric I și II. Principala cauză a poluării este ***lipsa unei rețele funcționale de canalizare,*** care să asigure preluarea apei reziduale și a dejecțiilor de la agenții economici care dețin spații de alimentație publică sau cazare în zona Ciric, ceea ce face ca toată mizeria să ajungă în apa lacurilor.

La sfîrșitul săptămînii trecute, s-au luat probe de apă de la Ciric în vederea efectuării analizei chimice și bacteriologice a acesteia și stabilirii gradului de poluare de către laboratoarele R.A. "Apele române" Iași. Laboranta ing. Cristina Zmău ne-a declarat referitor la rezultatele analizelor: "***Am constatat o concentrație mare de substanțe organice, de aproximativ patru ori mai mare decît limitele maxim admisibile. De asemenea, există o încărcare mare cu azot și fosfor, fapt ce determină derularea unui proces de eutrofizare a apei. Aceasta înseamnă că, în timp, algele se vor înmulți foarte mult, existînd condiții pentru producerea unui accident ecologic de tipul celui de la Podu Iloaiei. Din punct de vedere bacteriologic, analizele au relevat prezența într-o concentrație mare a colilor fecali, ceea ce este deosebit de grav, putînd duce la îmbolnăviri ale populației care face baie în apa lacului Ciric***".

(continuare în pagina 3A)

(Dorin BEJENARU)

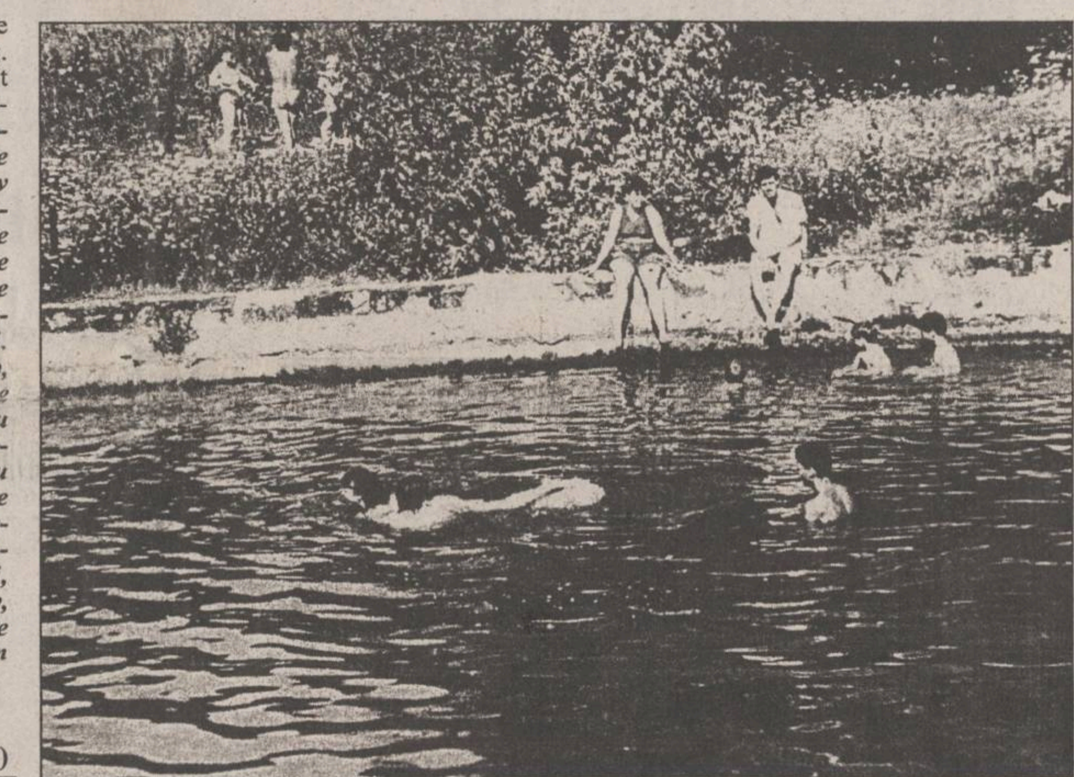

NOUTĂȚILE ZILEI

Astăzi începe Congresul Mondial al Refugiaților

Astăzi începe la Iași primul Congres Mondial al Refugiaților din teritoriile ocupate de ruși. Începînd cu ora 10.00, acest congres își va deschide lucrările la Casa Sindicatelor. Pînă la această oră au sosit aproximativ 1000 de invitați. Congresul se va desfășura sub deviza: "Nu vorbiți de iubire, români - iubiți-vă! Nu vorbiți de unire - uniți-vă!". În numărul de mîine al MONITORULUI veți putea citi ample relatări de la acest congres.

Mafia rusă a investit patru miliarde dolari în Israel

Șeful poliției israeliene, comisarul Assaf Hefetz, a declarat miercuri că racheții din Rusia au investit patru miliarde dolari pe teritoriul statului evreu, în ultimii cîtiva ani, relatează REUTER. La întoarcerea sa dintr-un turneu în Rusia și alte state est-europene, Heffetz a declarat că liderii crimei organizate din Rusia au scos în afara graniței aproximativ 30 de miliarde dolari, în ultimii cîtiva ani, patru dintre acestea fiind investite numai în Israel.

Locuri de muncă în Liban

Premierul Nicolae Văcăroiu a declarat Agenției MEDIAFAX, la finalul vizitei în Republica Liban, că își pot găsi de lucru la Beirut "cîteva zeci de mii de români în cazul în care măcar jumătate din cele convenite cu premierul Hariri vor fi puse în practică. Am găsit posibilități avantajoase de cooperare în domeniile la care ne așteptam mai puțin: construcții de rezervoare petroliere, de căi ferate, de spitale".

Naveta spațială Atlantis s-a cuplat la stația orbitală Mir

Naveta spațială americană Atlantis s-a cuplat joi la stația orbitală rusească Mir. Comandantul navetei, Robert Gibson, a fost cel care a condus complexele manevre de cuplare, care s-au încheiat în jurul orelor 16.00 pm. Echipajele de pe cele două navete a trebuit să aștepte aproximativ două ore pînă a se întîlni, interval de timp necesar egalizării presiunii din cele două navete.

Un record bizar

Elevul C.Lucian din Buzău se antrenează în mersul cu spatele pe bicicletă pentru a intra în Cartea Recordurilor. El este elev în clasa a XI-a la Liceul Agricol din localitate și dorește ca performanța sa să fie omologată pe plan internațional. " M-am hotărît să merg cu spatele pe bicicletă cînd am văzut la televizor un bărbat care cînta la vioară în timp ce pedala. Eu nu știu să cînt la vreun instrument, dar voi face maioneză în timp ce merg pe bicicletă", a declarat C. Lucian

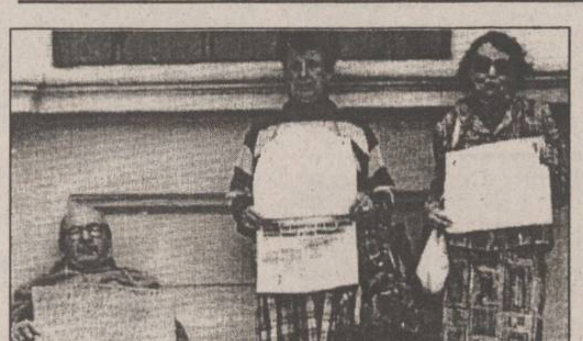

Trei ieșeni încearcă să-și recapete pămînturile pe care a pus mîna Biserica

Reprezentanții familiilor Motaș, Pricop și Băjenaru, care își revendică dreptul de proprietate asupra unei suprafețe de circa 10 ha teren ocupat samavolnic de Schitul Bucium, au declanșat ieri greva foamei la intrarea în Catedrala Mitropolitană Iași. După cum "Monitorul" a relatat ieri situația celor trei familii, apelarea la acest gest disperat este rezultatul deținerii ilegale, de către Schitul Bucium, a fostelor proprietăți Motaș, Băjenaru și Pricop.

Imediat după instalarea la intrarea în biserică, Ioan Pricop, veteran de război în vîrstă de 85 ani, Elena Băjenaru, 65 ani și Virginia Motaș, 74 ani, au fost ținta mai multor interpelări din partea unor călugări sau angajați ai Mitropoliei Moldovei și Bucovinei.

În jurul orei 8,30, o călugăriță furioasă l-a agresat pe veteranul Ioan Pricop, încercînd să-i smulgă de la gît pancarta, pe care era scris: "Respectați porunca a zecea: «Să nu rîvnești la bunul altuia»". După aceasta, portarul Mitropoliei, aflat în stare de ebrietate, i-a admonestat verbal pe cei trei greviști ai foamei, spunîndu-le: "Plecați de aici, gunoaielor!", după care a încercat și el să smulgă pancarta de la gîtul lui Ioan Pricop.

(continuare în pagina 2A)

(Daniel NIȚOI)

Amănunte despre groaznica explozie de la centrul de butelii din cartierul Militari

■ *muncitorii găsiți carbonizați au fost închiși în clădire de șeful lor*

Exploziile de la centrul de depozitare și vînzare a buteliilor de aragaz din cartierul Militari din București, soldate, miercuri după-amiază, cu trei morți s-au produs în timpul transferării de gaz dintr-un recipient în altul, din cauza acumulării de gaze și existența unei surse de foc, a informat Poliția Capitalei. Miercuri, în jurul orei 18.00, după sosirea unui transport de butelii, gestionarul unității in strada Valea Lungă 52, ***Nicolae Marcel, i-a încuiat în depozit, cu acordul acestora, pe muncitorii Tufă Marian, Căpraru Ion*** (Giugariu - potrivit Poliției) și ***Oprican George.*** Aceștia urmau să transfere gaz din lotul cu recipiente pline în buteliile goale. În jurul orei 19.00, din cauze încă necunoscute (scînteie mecanică sau țigară), gazele acumulate în incinta depozitului s-au aprins. Cei trei bărbați au strigat după ajutor și au bătut cu pumnii în pereții metalici ai clădirii. Un grup de lucrători ai Cooperativei "Chimica" au încercat să-i salveze, însă au fost împiedicați să deschidă ușa de dispozitivul metalic antifurt care proteja lacătul. După aproximativ patru minute de la izbucnirea incendiului, din cauza căldurii, buteliile au început să explodeze. Deflagrațiile au împrăștiat bucăți din depozit și recipiente pe o rază de 30 de metri. După lichidarea incendiului, dintre fiarele contorsionate au fost scoase cadavrele carbonizate ale celor trei și transporate la IML. S-a constatat că au explodat 35 de butelii de aragaz, iar alte 200 au fost deteriorate. Pagubele au fost estimate la peste 10 milioane lei. Martorii oculari au declarat anchetatorilor că l-au văzut pe Nicolae Marcel în momentul în care își închidea colegii în depozit. Șeful centrului de butelii este cercetat de Parchetul de pe lîngă Tribunalul București și Poliția sectorului 6.

Raportul Comisiei "Apartamentul"

Dezbaterea raportului Comisiei "Apartamentul", prevăzută pentru ieri, a fost amînată pentru sesiunea de toamnă. Președintele Senatului, Oliviu Gherman, și deputatul PSM, Marin Lungu, au solicitat plenului celor două Camere reunite amînarea discutării raportului. Propunerea a fost acceptată de majoritatea parlamentarilor (doar 10 parlamentari au votat "contra").

(continuare în pagina 5A)

(M.ANTONIU)

Lucescu cere Rapidului 400.000 de dolari

Clubul Rapid București este în căutarea unui antrenor principal, după plecarea lui Sorin Cîrțu de la cîrma echipei de fotbal. În acest sens au fost contactați mai mulți tehnicieni, numele lui ***Mircea Rădulescu*** (proaspăt întors din Egipt, unde a condus echipa națională) fiind cel mai vehiculat în presă. Surse de încredere din conducerea clubului ne informează că, George Copos, patronul firmei ANA ELECTRONIC și sponsorul principal al grupării din Giulești, a purtat discuții și cu celebrul antrenor ***Mircea Lucescu (foto),*** în prezent la echipa italiană Brescia. Acesta a cerut clubului bucureștean ***un salariu de 400.000 de dolari anual și prime de victorie în valută.*** Nu cunoaștem încă modul în care a reacționat staff-ul echipei feroviare la aceste cerințe, dar, obrazul subțire cu cheltuială se ține! **(Lucian GHEORGHIU)**

• *bere en gros*

Pentru primele
20.000 sticle
adaos 0%

• băuturi alcoolice
• țigări
• zahăr, ulei

S.C. **ANONIM & T.M.C.** SRL
str. Smîrdan nr. 83
tel. 110878

Str. Sf. Lazăr
Str. Malu
Str. Smîrdan
Depozit en gros ANONIM &TMC

TESTER

TESTER TRADING
distribuitor unic în județul Iași al produselor
KRAFT JACOBS SUCHARD
vă oferă
produse zaharoase de Brașov
la prețul producătorului
ADAOS COMERCIAL 0%
Depozit: Luca Arbore nr. 2
în spatele Centrului de Librării (Moara de Foc),
în incinta Laboratorului de Cofetărie Gastrocom
Tel. 032/250559; 250699

Căutăm și importatori pentru Republica Moldova.

INSTITUTUL EUROPEAN PENTRU COOPERARE CULTURAL ȘTIINȚIFICĂ IAȘI
str. Cronicar Mustea nr. 17, Iași
tel. 032/127311, fax 032/ 230197

Serviciile oferite de Institutul European Iași prin departamentele de profil sînt:
- **grafică publicitară**
- **imprimare tipografică**

(formulare tipizate, etichete pt. ambalaje individuale și colective în 1-6 culori, autocolante, prospecte, pliante și mape publicitare, cataloage de produse, calendare, broșuri, cărți, ecusoane și alte tipărituri plastificate pînă la format A3 etc)

Coca-Cola® IAȘI

Compania de Îmbuteliat "Coca - Cola" Iași S.A. este producătorul și distribuitorul autorizat al numărului 1 în lume în domeniul băuturilor răcoritoare, îmbuteliind în acest moment Coca-Cola, Fanta, Sprite și Kinley.

În fabrica noastră, care dispune de o tehnologie avansată îmbuteliem zilnic peste o jumătate de milion de sticle cu produs, respectînd cele mai exigente standarde internaționale de calitate.

Peste 300 de salariați lucrează aici în condiții de muncă excelente.

Datorită succesului operațiunilor căutăm noi colegi pentru operațiunile noastre din IAȘI.

Astfel, avem disponibil un **post de**

TRAINING MANAGER

Persoana selecționată va trebui să coordoneze pregătirea și dezvoltarea profesională a tuturor salariaților Companiei.

Candidații ideali vor fi:
- cu foarte bune aptitudini de comunicare
- absolvenți ai unui Institut de învățămînt superior
- buni organizatori
- ordonați
- capabili să muncească fără a se uita la ceas
- cunoscători ai limbii engleze

Experiența didactică și carnetul de conducere categoria "B" reprezintă avantaje importante.

Salariu competitiv.

Cererile vor fi adresate Departamentului Personal al Companiei de Îmbuteliat Coca-Cola Iași, Calea Chișinăului 47 tel. 032/231.000, fax 032/231.122, pînă vineri, 7.07.1995.

ALWAYS Coca-Cola®
IASI, Calea Chișinăului nr. 47
Tel. 032/231000, fax 032/231122

MONITORUL DE IAȘI

La Maternitatea "Elena Doamna"

La recomandarea medicului se dau contraceptive injectabile

De curînd, Centrul județean de sănătate, a reproducerii și de planificare familială, din cadrul Maternității "Elena Doamna", beneficiază de un contraceptiv injectabil deosebit de eficient. Fiolele contraceptive Doryxas, produse în Ungaria, sînt administrate una la trei luni, în această perioadă neexistînd pericolul unei sarcini nedorite. Costul unei singure fiole de Doryxas este de 2200 lei, administrarea injecțiilor făcîndu-se numai la recomandarea medicilor. Specialiștii în planning familial apreciază că medicamentul nu prezintă nici un fel de pericol pentru sănătatea femeilor care îl folosesc, neexistînd contraindicații majore. De asemenea, conducerea Maternității "Elena Doamna" a hotărît ca elevele și studentele să beneficieze gratuit de tratamente anticoncepționale, indiferent că este vorba de fiole, sterilete, pilule sau creme. **(Nicolae MANOLIU)**

Începînd cu această săptămînă

Construcțiile neautorizate vor fi ridicate de RA Citadin

Biroul de Urbanism comercial din cadrul Primăriei, în colaborare cu R.A. CITADIN, a demarat, în cursul acestei săptămîni, o acțiune de ridicare a construcțiilor neautorizate. Potrivit declarației Gabrielei Iacob, șef al Biroului urbanism comercial, în primele două zile - miercuri și joi - au fost ridicate trei garaje (cabine prefabricate) amplasate neautorizat în strada Stejar și în cartierul Alexandru cel Bun. Construcțiile ridicate sînt depozitate la regia menționată, pentru recuperarea acestora trebuind achitate contravaloarea transportului și a operațiunii de manipulare, precum și chiria pentru teren (pentru tonete), respectiv, prezentată autorizația de amplasare (pentru cabinele prefabricate). **(M.B.)**

Actiune umanitară

Transport de ajutoare pentru Republica Moldova

La începutul lunii iulie, o delegație formată din membri ai Asociației Pro Basarabia și Bucovina se va deplasa în Republica Moldova cu un transport de ajutoare. Membrii asociației menționate, precum și Prințul Paul, și-au propus să ajute familiile moldovenilor care au luptat în cadrul conflictului din Transnistria, printre acestea aflîndu-se și părinții lui Ilie Ilașcu. Întrucît nivelul de trai al acestor familii este foarte scăzut, Asociația din Iași intenționează să le ofere, în principal, alimente, precum și unele obiecte de uz casnic. **(M.B.)**

La Ciurea

Clanul țiganilor Stănescu vrea să înfieze un copil român

O tînără familie de țigani din comuna Ciurea intenționează să înfieze un copil român de la Leagănul de copii din Iași. Tînăra pereche, aparținînd numeroasei familii Stănescu, s-a prezentat alaltăieri la cabinetul de neuropsihiatrie al Policlinicii nr. 1. Cei doi țigani au solicitat medicilor completarea unor fișe de sănătate, mărturisind că nu pot avea copii și că intenționează să înfieze un copil român, blond, cu ochi albastri. "Avem bani destui, dom' doctor, să-i facem o viață de vis. Vrem să-l educăm și să facem om din el" - i-au spus cei doi doctorului Constantin Barabolschi, medic neuropsihiatru. După cum a afirmat medicul, aceștia nici nu au vrut să audă de un copil de țigani. "Cu toate că în leagăne sînt și copii de țigani părăsiți de părinți, doamna și domnul Stănescu țin morțiș să aibă un copil român. El a deplîns situația în care au ajuns copiii români instituționalizați, nevoiți să aștepte țigani cu bani care să le ofere o viață mai bună. **(Silviu LABEȘ)**

Lista firmelor care își fac reclamă în acest număr

Dirol	4B
Bursa Moldovei	4B
Tester Trading	1A
Taxicom S.A.	3A
Anonim & TMC S.R.L.	1A
RATC	4A
Editura Mydo Center	4B
Pangran S.A	2B
Avatti	8A
Tofan Group S.A.	2A
"Tineretul Liber"	2A
Reprezentanța "Fresco"	4B
Editura Hipparion	4A
Computerland Center Iași	2A
Revista Mami	2B
Log Soft SRL	4A
Institutul European și	
RTV Europa Nova Iași	1A, 5A
Complex Turistic Dancu	2A
Decora	5A
Elvila International	3A
SAFI	1A
"Ziua"	4A
Electric Puls	8A
MVD	5A
Alfa Civic	8A
Centrul Internațional de Limbi Moderne	3A
Librăria "Turnul de Fildeș"	3B
Agenția de Turism "AGPI"	8A
Comtex S.A.	4A
Coca Cola Iași	1A
Interelectric S.A.	5A
Tipografia "Deșteptarea"	3B
Fundația Soros pentru o Societate Deschisă	4A
Holding Universal LD	2B

Trei ieșeni încearcă să-și recapete pămînturile pe care a pus mîna Biserica

■ *portarul Mitropoliei i-a agresat pe cei trei ieșeni care intenționau să facă greva foamei* ■ *deputatul PNȚ-CD Vasile Lupu critică în termeni duri atitudinea reprezentanților Mitropoliei* ■ *astăzi, Prea Fericitul Teoctist, Patriarhul Bisericii Ortodoxe Române, este așteptat la Iași* ■

(continuare din pagina 1A)

Aflat de față, Neculai Ioviță, secretar general al P.N.Ț.-C.D. Iași, l-a întrebat pe portarul furios de ce se comportă astfel. Drept urmare, Neculai Ioviță a fost și el agresat . "M-a apucat de guler și a încercat să mă ducă în spatele Mitropoliei. Acest portar, care afimase înainte că are directive clare pentru a-i da afară pe cei trei protestatari, a crezut că sînt ziarist, și a vrut să mă bată, însă, pentru că existau martori, s-a lăsat păgubaș. După circa 15 minute, cînd mă duceam spre sediul P.N.Ț.-C.D., m-am întîlnit din nou cu portarul cel beat, pe trotuarul din dreptul Primăriei Iași. Profitînd că nu erau cetățeni în apropiere, m-a apucat din nou de haine și a vrut să mă lovească. Atunci am strigat după ajutor, fapt care a atras atenția unor trecători de pe trotuarul Mitropoliei, ceea ce l-a făcut să mă lase în pace", ne-a declarat Neculai Ioviță, secretar general al P.N.Ț.-C.D. Iași.

Ulterior, deși Neculai Ioviță a încercat să afle cum îl cheamă pe portarul respectiv, reprezentanți ai Mitropoliei au refuzat să-i decline identitatea. "Nu vă pot spune cum îl cheamă pe acest portar pentru că nu sînt în timpul programului. Pot să vă spun doar că Mitropolia își cere scuze pentru comportamentul acestuia", a declarat Constantin Grigore, jurist al Mitropoliei Moldovei și Bucovinei.

Referindu-se la comportamentul călugărilor și al salariaților Mitropoliei, față de persoanele aflate în greva foamei, deputatul Vasile Lupu, contactat telefonic la Parlament, în timpul pauzei dintre ședințe, ne-a declarat: "Cele trei familii de la Bucium, Băjenaru, Motaș și Pricop, sînt întru totul în drepturile lor. Spre marea nenorocire a neamului românesc, instituția care trebuia să rămînă nepătată pentru poporul român - Biserica Ortodoxă - prin ierarhii Mitropoliei Iași,s-a compromis. Nu au absolut nici un drept asupra terenurilor celor trei familii. Mai mult, potrivit legii comuniste (n.r. - Legea fondului funciar) pe care au susținut-o în colaborare cu puterea comunistă, acel schit nu avea dreptul decît la cel mult 5 ha sau 10 ha, dacă au schimbat statutul schitului în mănăstire. Eu am epuizat toate căile posibile în Parlament, la Guvern, prin tratative directe cu I.P.S. Daniel, pentru a se intra în legalitate. În plus, ierarhii Mitropoliei și, în special, I.P.S. Daniel și P.S. Calinic, s-au obligat în scris ca atunci cînd Prefectura și Directia Agricolă le va da cele 12,5 ha în schimb vor elibera terenurile familiilor Motaș, Băjenaru și Pricop. Peste lege, dar printr-o bună înțelegere a situației din partea unor reprezentanți ai Guvernului, li s-a dat această suprafață. Cînd s-au văzut cu această suprafață, și-au încălcat cuvîntul - rușinos pentru o fată bisericească, și au refuzat să elibereze terenul. Noi, P.N.Ț.-C.D. Iași, vom organiza un miting autorizat de susținere a foștilor proprietari de la Bucium, în fața Mitropoliei Iașului.".

Datorită agresiunilor verbale și fizice, cei trei greviști ai foamei au părăsit intrarea în Catedrala Mitropolitană, în jurul orei 13,30, cu gîndul de a reveni din nou în dimineața de astăzi. "Unul dintre călugări mi-a spus că îmi trebuie doar doi metri pătrați de pămînt și nu jumătate de hectar, atît cît îmi ocupă Schitul Bucium. Nu voi abandona această grevă a foamei. Dacă nu am murit la Cotul Donului, poate nu voi muri nici acum", ne-a declarat veteranul Ioan Pricop.

Acțiunea în forță a Mitropoliei Moldovei și Bucovinei se pare că este impulsionată de vizita pe care o va face la acest sfîrșit de săptămînă, la Iași, Prea Fericitul Teoctist, Patriarhul României. În cursul zilei de astăzi la Facultatea de Teologie, P.F. Teoctist va vorbi în cadrul conferinței naționale pe tema "Reconcilierea - Darul lui Dumnezeu". În acest context, este ciudată atitudinea războinică a Mitropoliei în ceea ce privește suprafața de 10 hectare situată în Bucium.

Cei trei protestatari din fata catedralei Mitropolitane.

"Este de neacceptat să-i găurești pacientului pancreasul, fără să ai consimțămîntul lui"

■ *afirmația aparține rectorului Universității de Medicină, Carol Stanciu, și a fost făcută în cadrul unui simpozion de etică medicală*

La simpozionul ***"Bioetica în perspectiva europeană"***, organizat joi, 29 iunie, sub egida Societății de medici și naturaliști din Iasi, s-au dezbătut problemele privitoare la drepturile fundamentale ale pacientului, statuate de recomandări ale Consiliului Europei, în acord cu drepturile omului. Au participat personalități de marcă din lumea științelor medicale, cum ar fi: academician dr. ***Ioan Hăulică,*** membru al Comitetului Consiliului Europei pentru probleme medicale, profesorii ***Gh. Scripcaru, Carol Stanciu,*** rectorul UMF Iasi, ***M. Covic,*** precum și alți specialiști din diverse domenii ale medicinei ieșene. După cum a remarcat prof. dr. Carol Stanciu, la Spitalul Universitar "Sf. Spiridon", unul dintre cele mai mari din țară, nu există pînă în momentul de fată un comitet de etică. ***"Se fac explorări de vîrf fără consimțămîntul bolnavului. Este de neacceptat să-i găurești pacientului pancreasul, de exemplu, fără să ai consimțămîntul lui",*** a apreciat prof. dr. Carol Stanciu. El s-a pronunțat pentru o atitudine transantă fată de bolnavul de cancer, căruia ar trebui să i se comunice de ce boală suferă. ***"În clinica de gastroenterologie, pe care o conduc, este o bolnavă de 46 de ani căreia i s-a depistat o afecțiune cancerigenă, încă de acum doi ani. Nu i s-a spus bolnavei adevărul despre boala ei nici pînă astăzi, fiind amăgită că este vorba de o simplă operație. În prezent, pacienta este în metastază. Dacă ,în urmă cu doi ani, i s-ar fi spus adevărul, poate că boala ar fi avut o altă evoluție",*** a remarcat dr. C. Stanciu. Profesorul ieșean a precizat că, peste tot în lumea civilizată ,ascunderea bolii de către medic este considerată o atitudine demodată. ***"Au fost consultați șapte specialiști români, care au considerat că pacientul nu trebuie informat. În schimb, un sondaj efectuat la specialiști români stabiliți în străinătate a dovedit că aceștia și-au schimbat mentalitatea și că s-au pronunțat pentru a i se spune bolnavului adevărul",*** a mai adăugat prof. dr. Carol Stanciu.

O altă problemă interesantă, cea a reproducerii medicale asistate, a fost abordată de conf. dr. ***Zenovia Pricop.*** Ea a informat audiența că, deși țara noastră este printre ultimele în lume care abordează astfel de probleme, la Timișoara s-a creat un centru de fertilizare "in vitro". Medicul ieșean a enunțat cele 13 principii ale Consiliului Europei, prin care se reglemetează reproducerea medicală asistată, menționînd că legislația internațională sancționează intențiile comerciale în astfel de situații. "Folosirea elementelor genetice pentru reproducerea umană trebuie să fie de natură altruistă, ținîndu-se cont de interesele cuplului, care acceptă maternitatea de substituție, și ale copilului care se va naște. Noul cod penal francez, de exemplu, sancționează intermediarii care efectuează acest tip de fertilizare în scop de exploatare comercială", a apreciat conf. dr. Zenovia Pricop. **(Silviu LABEȘ)**

30 de zile de paralizie în aprovizionarea cu butelii de aragaz

Salariații de la S.C. PECO continuă greva maraton

■ *șeful FPS Iași, Toader Berlea, consideră că a făcut tot ce se putea face pentru încetarea conflictului*

Ieri, 29 iunie a.c., la sediul F.P.S. Iași a avut loc o întîlnire între ***Toader Berlea,*** directorul filialei Iași a F.P.S., o delegație a greviștilor de la ***S.C. PECO S.A. Iași*** și ***Cornel Mirică,*** consilier în Ministerul Industriilor, mandatat special din partea lui Dan Ioan Popescu, adjunct al ministrului Industriilor, pentru a căuta o rezolvare a conflictului de la PECO S.A. Iași. Această întîlnire a avut drept scop dezamorsarea conflictului de muncă de la S.C. PECO S.A. Iași, conflict care a intrat astăzi în cea de-a 31-a zi. În cadrul acestei întîlniri, delegația greviștilor a "solicitat demiterea managerului Corneliu Costică Ciocan în baza articolului 10 din Contractul de management, pentru nerespectarea condițiilor contractuale", ceea ce ar conduce la "revocarea contractului de management", deci la demiterea managerului. Acest lucru a fost respins însă de către Toader Berlea, directorul filialei Iași a F.P.S., deoarece, din datele pe care le deține acesta, "managerul Ciocan a respectat condițiile contractuale, societatea PECO înregistrînd atît în 1994, cît și în primele luni ale anului 1995, oarece profituri".

Rugat să comenteze decizia Poliției Economice Iași de a cere trimiterea în judecată a managerului Costică Ciocan "pentru deturnare de fonduri" și "gestiune frauduloasă", Toader Berlea ne-a declarat:

"Salut această hotărîre, dar aștept, totuși, rezultatele definitive ale unei instanțe de judecată, din care să rezulte că managerul Corneliu Costică Ciocan este vinovat sau nu, iar în cazul în care va fi găsit vinovat voi solicita F.P.S. București «mandat special» pentru demitere. Pînă atunci, am solicitat chiar astăzi, în scris, F.P.S. București, suspendarea contractului de management al d-lui Corneliu Ciocan, pînă la apariția unei hotărîri judecătorești definitive. Greviștii de la PECO S.A. Iași trebuie să înteleagă că această suspendare este aproape egală cu demiterea. Am făcut tot ce este posibil, în limita legilor în vigoare. Eu sînt pus în această funcție să respect legea, indiferent dacă este bună sau rea".

Ieri, 29 iunie a.c., în fața sediului societății PECO erau adunați în jur de 350 de protestatari, care păreau mai hotărîți ca niciodată să nu înceapă lucrul pînă nu văd cu ochii lor hotărîrea de demitere a managerului Corneliu Costică Ciocan, în opinia lor "singurul vinovat de actuala stare de lucruri din S.C. PECO S.A. Iași".

Situația de la S.C. PECO S.A. Iași rămîne în continuare tensionată, aprovizionarea cu benzină făcîndu-se doar prin stațiile particulare PECO, iar livrarea de butelii de aragaz fiind paralizată în continuare în toată Moldova. **(Dan OLARU)**

Toader Berlea: "Suspendarea managerului este aproape egală cu demiterea"

Un angajat de la RENEL este judecat pentru trafic de influență

Stelian Condurache, de 31 de ani, din Țibana, județul Iași, de profesie electrician, a fost adus ieri în fața instanței în stare de arest, sub acuzația de trafic de influență.

Potrivit actului de trimitere în judecată, Stelian Condurache a pretins suma de cinci sute de mii de lei de la soții Tănase, din Țibana, pentru a începe lucrările la instalația electrică de la domiciliul acestora. El a pretins că banii îi vor fi oferiți șefului său, Vasile Florea, și că acesta le va aviza dosarul cu documentația lucrărilor la instalația electrică.

Stelian Condurache a primit de la familia Tănase suma de trei sute de mii de lei și, pentru că lucrările nu au fost demarate la termenul promis de inculpat, l-au reclamat la Poliție. În ziua de 5 aprilie, electricianul a fost arestat preventiv. El a recunoscut acuzațiile care i s-au adus și a arătat că nu avea de gînd să-i dea nici un ban șefului său, Vasile Florea.

Apărătorul acuzatului, avocatul Narcis Giurgiu, a cerut instanței să schimbe încadrarea juridică a faptelor acestuia din "trafic de influență" în "înșelăciune". Apărătorul a argumentat că traficul de influență este o infracțiune de intenție, or, inculpatul nu avea intenția de a oferi bani șefului său pentru a începe lucrările. De asemenea, Narcis Giurgiu a cerut instanței să-i aplice clientului său o pedeapsă orientată spre minim, cu efectuare la locul de muncă. În sprijinul acestei cereri, apărătorul a prezentat un act semnat de conducerea RENEL, prin care aceasta se declara de acord ca acuzatul să execute condamnarea la locul de muncă. Sentința a rămas în pronunțare. **(Adina SCUTELNICU)**

Petronela a fost salvată de un om de afaceri

■ *după ce a apărut în Monitorul articolul despre drama unei tinere de 17 ani, Mikki Deourgham îi va plăti fetei masa zilnică și îi va oferi o bursă*

În urma articolului ***"Incredibila poveste a unei tinere în vîrstă de 17 ani din Iași",*** apărut în cotidianul "Monitorul" miercuri, 28 iunie, am fost contactați la redacție de Mikki Deourgham (35 ani), patronul firmei MIKKI MULTISERVICE. El s-a oferit să plătească Petronelei H., tînăra disperată fără părinți, fără casă, fără masă și bani, dar care dorește cu îndîrjire să termine școala, masa la cantina liceului "Victoria" (unde Petronela este elevă în clasa a XI-a) pe toată durata anului școlar 1995-1996.

Amintim că Petronela H. este copilul unei mame alcoolice, care a făcut cîndva închisoare pentru acostare de bărbați, cu care a întreținut relații sexuale, și al unui tată care, de la divorț (pe cînd fata avea trei ani) n-a mai dat nici un semn de viață și nici nu a plătit pensie alimentară. Pentru că mama sa nu a catadicsit să-i acorde fetiței îngrijirea și educația necesară, copilul a fost luat de bunici. Fata a crescut în casa bunicilor, laolaltă cu mătușa sa, nemaiținînd legătura cu mama ei, Rodica B., decît sporadic, atunci cînd aceasta venea și cerea bani sau băutură și provoca scandal. Petronela H. mai are șase frați, care au patru tați diferiți. În ciuda greutăților materiale și a lipsurilor de tot felul, tînăra nu a vrut să renunțe cu nici un chip la școală (cum s-a întîmplat cu surorile sale), considerînd că diploma ar fi singurul său bun, cu care să se mîndrească. Numai că, acum, la 17 ani, Petronela H. nu mai poate locui în casa bunicii și a mătușii sale, din cauza unor probleme familiale serioase. Directorul liceului a promis că o va primi la internatul școlii, fără să plătească, dar nu îi va putea oferi și masă gratuită.

Acum, această problemă s-a rezolvat. Mikki Deourgham ne-a declarat: "M-a impresionat cazul fetei și cred că e un copil care merită ajutat. Dată fiind vîrsta sa fragedă, nu îi voi da banii în mînă, preferînd să plătesc direct la cantina liceului. Dacă va învăța bine și anul viitor, dovedind seriozitate, îi voi oferi și o recompensă bănească, un fel de bursă". **(Gynella PARFENIE)**

În fotografie, Petronela H.

Un posibil caz de falsificare a biletelor RATC

■ *conducerea regiei intenționează să solicite sprijinul poliției*

Vineri, 23 iunie a.c., în jurul orelor 16,30, după ce a urcat într-un tramvai ce circula pe traseul 2, ***Călin Peter*** a observat că biletul cumpărat de el din tramvai diferă total de biletele obișnuite comercializate de taxatorii R.A.T.C. "Datorită meseriei mele de depanator radio-tv, circul foarte mult cu tramvaiul și cunosc foarte bine biletele R.A.T.C. Cel cumpărat de mine era în mod evident o copie xeroxată a unui bilet obișnuit, făcută, însă, pe o hîrtie de proastă calitate și prezentînd, un colorit al imprimeului diferit de cel obișnuit. Totuși, biletul, ce avea seria A, prezenta ștampila R.A.T.C. însoțită de textul «Cumpărați abonamente R.A.T.C. Iași», ceea ce este un fapt extrem de curios", ne-a declarat Călin Peter. De la R.A.T.C. am aflat că dreptul de a aplica ștampila respectivă aparține Serviciului Financiar-Contabil din cadrul regiei. În plus, au existat opinii că toate biletele din seria A au avut pe verso imprimată emblema Radio-Hit.

"Nu toată seria A a avut pe verso imprimată emblema respectivă. Într-adevăr, biletul prezentat de Călin Peter avea o culoare și o hîrtie deosebite de cele obișnuite. Din evidențele noastre rezultă că biletele cu seria A vîndute au fost ridicate de la regie de către taxatori, în cursul lunii aprilie. E posibil ca cetățeanul respectiv (n.r. - Călin Peter) să fi cumpărat biletul atunci și să-l utilizeze acum", ne-a declarat Neculai Abălașei, director administrativ la R.A.T.C. Iași. E greu de crezut, totuși, ca un om care se deplasează zilnic prin tot orașul, datorită meseriei sale de depanator radio-tv la domiciliu, să cumpere un bilet în aprilie și să-l utilizeze în iunie.

"Actualmente, se efectuează cercetări în cadrul regiei, pentru a vedea care este situația exactă. Dacă va fi cazul, vom cere și sprijinul Poliției, întrucît nu se exclude posibilitatea de a ne afla, ca regie autonomă, în fața unei infracțiuni" a încheiat N. Abălașei. **(Lucian LEONTE)**

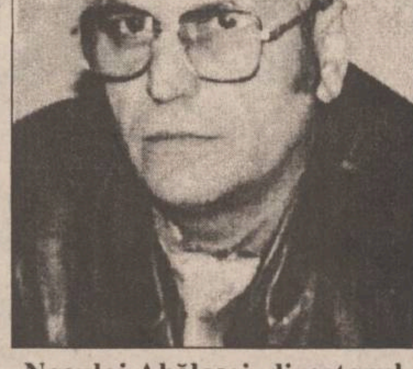

Neculai Abălașei, directorul adjunct RATC: "Este posibil să ne aflăm în fața unei infracțiuni.

SUCCESUL AFACERILOR
dumneavoastră
prin
TINERETUL LIBER
Pentru reclame și anunțuri de mică publicitate vă puteți adresa
Companiei de Publicitate
NORD-EST
6600 Iași, str. Smîrdan, nr. 5
tel. 032/17.25.57, fax: 032/14.45.77

sc Complex Turistic Dancu srl
A REDESCHIS
MOTEL DANCU
NOU
✱ Terasă acoperită - 200 loc.
✱ Camerele dispun de 10 saloane intime de protocol
✱ Orchestră
✱ Petreceri manageriale și ocazionale
✱ Nunți, botezuri, aniversări etc.
✱ Week-end-uri
✱ Lac ptr. agrement și pescuit
✱ Program non-stop!
Șos. Iași-Dancu km. 6
Rezervări tel. 270029

ComputerLand
Center Iași

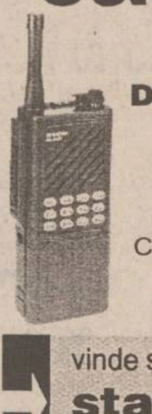

Doriți să comunicați simplu și rapid?
Singura soluție este ComputerLand Center Iași!

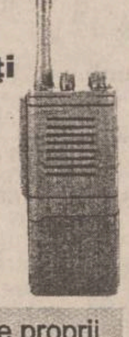

vinde și închiriază pe frecvențele proprii
stații radio MAXON
la cele mai avantajoase prețuri.
Bd. Ștefan cel Mare și Sfânt, bl. B2, 6600 Iași
telefon: 32-116651; 116772; 117300; fax:32-117956

TOFAN GRUP SA
FILIALA IAȘI
Str. Ghica Vodă 1B
(demisol)
Telefon 114782
Vă oferă la prețuri avantajoase, următoarele tipodimensiuni de anvelope și camere, marca
ROADSTONE
(Coreea de Sud)
155-13, 175-14, 185-14, 195-14
OFERIM GARANȚIE

MONITORUL DE IAȘI

La Tribunalul Iasi

Un basarabean este judecat pentru trafic de substanțe toxice

Ieri, a avut loc primul termen al procesului intentat inculpatului Serghei Onisko, de 54 de ani, domiciliat în localitatea Bălți din Republica Moldova. Acesta a fost arestat preventiv sub acuzația de trafic de substanțe toxice, deoarece, în urmă cu cîteva luni a fost depistat, avînd asupra sa mai multe flacoane ce conțineau efedrină și codeină. Atît în faza de urmărire penală, cît și în fața instanței, cetățeanul moldovean a recunoscut săvîrșirea acestei infracțiuni și a explicat că nu a știut că în România medicamentele sînt considerate toxice. El a relatat că la rugămintea unor prieteni, a cumpărat efedrina și codeina dintr-o farmacie particulară, unde nu i s-a cerut rețetă.

Apărătorul lui Serghei Oniska, avocatul Adrian Mogoș, a cerut expertizarea medicamentelor de către o comisie specializată și a mai solicitat ca inculpatul să fie liberat provizoriu sub control judiciar. În pledoaria sa, apărătorul a mai arătat că orice medicament este, într-o anumită doză, toxică, deci cumpărarea oricărui medicament ar putea fi considerată infracțiune. S-ar putea creea, astfel, un prcedent periculos: organele de poliție ar putea aresta orice persoană care are medicamente în buzunar", a remarcat Adrian Mogoș. Procurorul de ședință s-a opus eliberării condiționate a arestatului, motivînd că aceste medicamente au fost achiziționate într-o cantitate dubios de mare. El a mai adăugat că farmacista, care i-a vîndut inculpatului medicamentele, este cercetată. Instanța a admis expetiza cerută de apărător, dar nu s-a pronunțat încă în privința eliberării arestatului. **(Adina SCUTELNICU)**

O anomalie

La probele orale de bacalaureat nu se poate face contestație

"Elevii care au picat la unele din probele orale, din cadrul examenului de bacalaureat, nu pot face contestație, conform regulamentului", ne-a precizat ieri Laurentiu Chiru, inspector general adjunct,în cadrul Inspectoratului Scolar Județean Iași.

Elevii picați astfel vor trebui să aștepte un an, pentru a mai susține o dată examenul de bacalaureat. Majoritatea cadrelor didactice consideră că regulamentul în vigoare este conceput greșit și că probele examenului de bacalaureat ar trebui susținute numai în scris, pentru a putea fi evitate eventualele suspiciuni de subiectvitate, privind comisia de examinare. **(D.F.)**

La Liceul de chimie

Trei elevi au fost prinși copiind

Anul acesta, la probele scrise din cadrul examenului de bacalaureat, în tot județul nu au fost prinși decît trei elevi care copiau. Aceasta s-a întîmplat la Liceul de Chimie Industrială, la proba scrisă de limba și literatura română. Conform regulamentului cei trei elevi au fost eliminați din concurs. Anul trecut, numărul celor depistați, în timp ce copiau la bacalaureat, a fost de zece ori mai mare. **(D.F.)**

În mediul rural

Anchete sociale în rîndul persoanelor cu handicap

La o recentă reactualizare a anchetelor sociale pentru persoanele cu deficiențe aflate în mediul rural, pe raza județului Iași s-a descoperit că majoritatea au venituri constînd în teren și animale și nu sînt în drept să primească ajutorul bănesc lunar. Această situație se datorează și faptului că atunci cînd au fost luate în evidență, în 1992, multe dintre persoanele cu deficiențe nu-și căpătaseră încă pămînturile. În plus, anchetele sociale sînt întocmite de către primăria fiecărei comune, astfel încît evaluarea venitului pe un hectar de pămînt variază între 14.000 și 170.000 lei pe lună. "Este foarte dificil de estimat venitul persoanei aflate în evidență. Avem multe persoane în vîrstă cu suprafețe mari de teren, dar care nu și-l pot lucra. Sau, în anchetă nu se specifică dacă persoana este susținută de familie", a declarat Dumitru Covrig, inspector-șef al Inspectoratului de Stat Teritorial pentru Handicapați (ISTH). Pînă acum, cîteva sute de țărani au primit integral ajutorul social lunar, deși nu aveau dreptul. Anchetele sociale actualizate trebuiau trimise la ISTH pînă la 1 ianuarie a.c. Majoritatea comunelor au înaintat dosarele abia în luna iunie. În urma celor constatate, este posibil ca ISTH să oblige persoanele ce dețin venituri de pe pămînturile pe care le au în posesie să returneze ajutoarele lunare bănești primite din ianuarie a.c. pînă acum. **(Dana PAVEL)**

Cum a reușit Iașul să-și distrugă cea mai populară bază de agrement

CIRIC un lac din care poți lua toate bolile lumii

(continuare din pagina 1A)

■ *Există pericolul real al unei epidemii de holeră*

Printre bolile enumerate de Cristina Zmău ca putînd apărea, se numără cele de piele, oculare (apariția de infecții la nivelul ochiului) și, mai ales, bolile digestive, între acestea din urmă aflîndu-se și holera. Referitor la acest aspect, șeful Serviciului de Exploatare și Gospodărire a Apelor (EGA), ing. Ion Aignătoaiei, ne-a declarat: "Ciricul poate deveni oricînd focarul unei epidemii de holeră. Se știe că există cazuri de holeră în Ucraina și Republica Moldova. Dacă vine un purtător al holerei și face baie în Ciric, riscăm să avem holeră și la Iași".

■ *Un avertisment ineficient*

Pentru evitarea unei situații de acest gen, R.A. "Apele române" a alocat de curînd fonduri de aproximativ 600.000 lei pentru confecționarea de plăcuțe avertizoare cu înscrisul "Interzisă baia în Ciric". Astfel de plăcuțe, plasate însă la distanțe mai mari una de alta, au mai fost puse în zonă și anul trecut; atunci gradul de poluare al apei era mai redus, dar o parte dintre acestea au dispărut între timp. Efectul avertismentelor de acest gen este minim în prezent, mulți dintre cei care vizitează în timpul liber baza de agrement Ciric "neratînd ocazia" de a face o baie, inconștienți de riscul mare al îmbolnăvirilor la care se expun.

■ *Mizeria se vede cu ochiul liber*

Starea de degradare a apei lacurilor Ciric I și II se poate observa și cu ochiul liber. Pe apă plutesc, îndeosebi în zona malurilor, tot soiul de obiecte în stare de putrefacție și chiar materii fecale. "Așa-zisa mătase a broaștei este de fapt substanță organică în descompunere. Pe luciul apei se observă bule de gaz ce ies la suprafață, ceea ce arată că pe fundul lacului au loc procese de degradare biologică avansată", ne spune Stelea Cașu, director în cadrul R.A. "Apele române".

■ *Cauzele dezastrului*

Așa cum aminteam, situația existentă la Ciric se datorează lipsei unei rețele de canalizare capabile să preia apele și substanțele reziduale din zonă și să le transporte la rețeaua de canalizare a orașului. Conform unei "Note cu problemele zonei de agrement Ciric", datînd din 6 iunie 1994 și semnate de directorii Oficiului Județean pentru Protecția Consumatorului, Agenției pentru Protecția Mediului Iași, Inspectoratului Județean de Poliție Sanitară și Direcției Sanitare Veterinare a Județului Iași, "rețeaua de canalizare a fost realizată etapizat (începînd din 1978 - n.r.), legînd la o stație de epurare în aval de lacul Ciric cele două ramuri colectoare, mal stîng și drept, după care, prin preaplin, se varsă în pîrîul cu scurgere liberă spre Iași (...). Colectorul de canalizare mal drept a fost afectat de alunecările de teren și distrus pe o porțiune de 50 metri în zona insulei și este practic neutilizabil pînă la refacerea acestuia pe un traseu ocolit."

■ *"Toate apele uzate se scurg în Ciric"*

Rețeaua de canalizare existentă nu este verificată și revizuită, nefiind în stare normală de funcționare. Există cămine colmatate și necurățate". De asemenea în notă se specifică: "Branșamentele la colectorul de canalizare (realizate ulterior de către agenți economici care au construit vile și căsuțe de odihnă în zonă - n.r.) sînt lucrări neterminate și nu sînt în administrația unui agent economic care să le întrețină. Nu sînt în stare de funcționare normală". O parte a unităților care dețin spații la Ciric și-au construit pentru depozitarea și transportarea dejecțiilor fose septice. Despre aceste fose septice, în nota amintită se spune că sînt "fără etanșare perfectă, permițînd infiltrarea apelor uzate în pînza freatică, respectiv în lacul Ciric".

■ *Instituțiile responsabile*

Instituțiile implicate într-un fel sau altul în situația gravă în care se află baza turistică Ciric sînt: ***Primăria, RAJAC, Agenția pentru Protecția Mediului (APM), R.A. "Apele române" (R.A.A.R.), Romsilva Iași,*** ca și toți agenții economici care dețin spații de alimentație publică și/sau de cazare în zonă: ***RATC, Inspectoratul Județean de Poliție, Romtelecom, Suprem SA, Nicolina SA, Gastrocom SA, terom SA, Moldomobila SA, Consart, Electromontaj, CET Holboca, Unirea SA, Administrația Taberelor.*** Fiecare din aceste instituții are cîte un punct de vedere propriu, nu puține fiind acuzele pe care și le aduc reciproc.

■ *"Va urma o ploaie de amenzi"*

Primăria este acuzată că a eliberat autorizații de funcționare agenților economici din zona Ciric, fără a fi îndeplinite condițiile necesare funcționării. Astfel, șeful E.G.A., Ion Aignătoaiei, ne-a declarat: "Primăria le-a eliberat aceste autorizații fără a avea avizele de la A.P.M. și de la Gospodărirea Apelor. Noi vom cere în scris ca aceste autorizații de funcționare să le fie retrase imediat. Vom trimite o adresă către Administrația Taberelor pentru interzicerea băii în Ciric I, II și III (Veneția) copiilor aflați în tabăra de pe malul lacurilor.

De altfel, va urma din partea noastră o ploaie de amenzi pentru reglementarea situației: vom amenda RAJAC, Aeroportul (care deține o fosă septică, nefuncțională în prezent și ale cărui ape reziduale ajung tot în Ciric - n.r.), Serviciul de Gospodărie Comunală al Primăriei, Sanepidul. Vom face o adresă către Poliția Teritorială din acel sector ca să ne sprijine în timpul acțiunilor de control. Oamenii mei iau bătaie acolo de la cei care încalcă legea, spălînd mașini și covoare în Ciric și lăsînd hîrtii și alte resturi peste tot. Nu de puține ori am găsit și chiloți lăsați la maluri".

■ *"RAJAC trebuie să dea autorizații"*

Directorul de producție al RAJAC, Vasile Meglei sustine că "n-am dat niciodată, nici înainte de 1989, avize pentru autorizația de funcționare a agenților din zonă. Și atunci întreb și eu, ca simplu cetățean: cine a eliberat în aceste condiții autorizații de funcționate?"

Radu Onofrei, directorul Serviciului Gospodărie Comunală din cadrul Primăriei, ne-a declarat ca răspuns la acuzele aduse: "Doar «Gastrocomul» și OJT-ul (SCT Moldova SA în prezent - n.r.) au nevoie de astfel de autorizații, fiind unități comerciale și aceste autorizații au fost date de la înființare. Autorizație de funcționare trebuie să dea RAJAC. Agenția de Mediu trebuia să intervină și să amendeze. Cît despre amendarea Primăriei, s-ar putea să fie o neînțelegere la mijloc. Este, oricum, o surpriză totală pentru mine".

■ *Un director care se contrazice*

RAJAC este acuzată că a dat avize de funcționare unităților din zona Ciric și că nu sistează livrarea apei către aceste unități, lucru negat, conform declarației de mai sus, de către directorul de producție al regiei, Vasile Meglei. De asemenea, șeful EGA, Ion Aignătoaiei ne-a declarat: "RAJAC a încasat de la unitățile din zona Ciric, odată cu tarifele pentru apa furnizată și tarifele pentru întreținerea instalației de canalizare, fără a asigura acest serviciu". Replica lui Vasile Meglei este: "Nu deținem nici un sfert de metru din rețeaua de canalizare de la Ciric și nu am încasat niciodată bani pentru lucrări de întreținere de la agenții economici din zonă". Acest lucru este contrazis însă de nota întocmită la 6 iunie 1994, de care am mai amintit, în care se spune: "Colectorul nu este în administrația RAJAC Iași, deși la decontarea facturilor de apă, a încasat și tarifele pentru canalizare". De asemenea, directorul tehnic al SCT "Moldova" SA, Cristian Comșa, ne-a declarat referitor la plățile efectuate către RAJAC de societate, proprietară a restaurantului "Ciuperca" de pe malul Ciricului: "Rețeaua de canalizare din zonă ar fi normal să fie a RAJAC. Ei ne-au luat banii pentru fiecare metru cub canalizat (de reziduuri - n.r.), pe factură".

■ *Multe contracte ar trebui reziliate*

"Romsilva" Iași, proprietara terenurilor din jurul lacurilor Ciric I și II și Veneția se face vinovată, în opinia celor de la APM, de nerespectarea legii privind menținerea mediului și a spațiilor verzi. Contractele încheiate de "Romsilva" cu agenții economici deținători de spații în zona Ciric, ori nu prevăd clauze referitoare la protejarea terenurilor și pădurii, ori nu sînt respectate, caz în care s-ar impune rezilierea lor.

Dincolo de aceste acuzații reciproce, se pare că ceea ce lipsește, în ceea ce privește starea de lucruri de la baza de agrement Ciric, este lipsa de coordonare a factorilor implicați. Problema poluării lacurilor Ciric, deși nu atît de gravă ca în prezent, s-a ridicat în fiecare an, începînd din 1992.

■ *Depoluarea Ciricului costă 200 milioane lei*

An de an s-au dispus unele măsuri, care însă nu au fost respectate niciodată. De fiecare dată a fost necesar ca agenții economici din zonă să achite niște sume-cote, calculate în funcție de unitățile deținute pe malul Ciricului, pentru a finanța astfel crearea unei rețele de canalizare viabile. Și tot de fiecare dată, acești bani nu au fost virați decît de puține din unitățile implicate. În 1993, s-au strîns fonduri de peste 6 milioane lei, doar de la o parte din agenții economici, bani care au ajuns doar pentru proiectarea de către RAJAC a rețelei de canalizare necesare. Transpunerea în practică a proiectului ar fi costat, la începutul anului 1994, 100 milioane lei, conform spuselor lui Vasile Meglei. În prezent realizarea proiectului presupune fonduri de peste 200 milioane. Admițînd că acești bani s-ar putea strînge de la cei interesați, s-ar impune și o curățare și depoluare a lacurilor. Primenirea apei nu se poate face însă decît în anii cu un nivel de precipitații ridicat, nivelul acumulărilor de apă din amonte de Ciric (Dorobanț, Aroneanu) fiind în 1994 și în anul în curs, scăzut.

Deocamdată nu există nici măcar coordonarea necesară depoluării Ciricului. Primăria, care ar putea impune agenților economici interesați să plătească sumele necesare aplicării proiectului făcut de RAJAC, nu pare a fi foarte hotărîtă în acest sens.

■ *Ce administrează SC "Iași" XXI?*

O dovadă este faptul că administrarea bazei de agrement Ciric a fost cedată recent înființatei SC "Iași" XXI, printr-o hotărîre a Consiliului Municipal și prin semnarea unui protocol între cele două părți. Iată însă care este opinia lui Ion Cozaru, directorul general al SC "Iașul" XXI: "Deocamdată n-am preluat nimic. Pînă la 1 august, conform protocolului, trebuie să vedem ce proprietăți vom avea la Ciric. Or, treaba e complicată: terenurile aparțin nu știu cui, probabil "Romsilva", construcțiile sînt ale altora. Și atunci, ce să preluăm acolo, ce să putem cîștiga ceva pentru sport? Niște alei betonate? Plus toate problemele care sînt cu Ciricul..."

■ *Nici anul acesta nu veți putea face baie în lacul Ciric*

Săptămîna trecută, inspectorul Alexandrescu din cadrul APM, a efectuat un control la toate unitățile din zona de agrement Ciric. Rezultatele acestui control și măsurile luate vor fi comunicate după finalizarea raportului. Din surse neoficiale am aflat că vor fi aplicate cel puțin șapte amenzi, conform H.G. 197/1994, privind lipsa autorizației de mediu, cu un total de aproximativ 6 milioane lei, cei vizați fiind: RENEL - F.R.E., Clubul sportiv "Nicolina", SC Nicolina SA, Aeroportul Iași, Romtelecom și Romsilva Iași. De asemenea, se pare că va fi amendată cu 1 milion de lei RAJAC Iași, în urma controlului efectuat de inspectorul Gheorghe Roman din partea R.A.A.R.

Alte unități din zonă vor primi, conform acelorași surse, cîte un "avertisment contravențional", aceste unități fiind dintre cele care au luat măsura de închidere temporară, pînă la remedierea situației.

În tot cazul, pînă cînd Ciricul va redeveni o oază de curățenie și liniște, ceea ce poate dura chiar cîțiva ani, nu putem decît să vă recomandăm să nu faceți baie în apele lacului, riscul îmbolnăvirii și chiar al izbucnirii unei epidemii fiind cît se poate de real.

INTERZIS
SCALDATUL IN
CIRIC
PERICOL DE
IMBOLNAVIRE

În stînga sus, un copac care de trei ani zace prăvălit în apele Ciricului. De altfel, pe luciul apei mizeria se vede cu ochiul liber.
În dreapta sus, indicatorul plantat de Agenția pentru Protecția Mediului prin care se interzice scăldatul.
În stînga jos, restaurantul "Ciuperca" aparținînd de SC Gastrocom, unul din principalii poluatori din zonă.
În dreapta, lucrările începute pentru refacerea canalizării dar care au fost stopate din lipsă de fonduri.

A apărut
NORD-EST MAGAZIN
săptămînal de informație științifică
300 LEI
Anul 1 ■ nr. 17 ■ 29iunie-5 iulie1995 ■ 16 pagini
Lumea acum 200 de milioane de ani
IMPERIUL DINOZAURILOR pag. 7-10
Ediție specială
"PLĂMÎNUL VERDE AL TERREI" este amenințat cu dispariția pag. 13
Automobilele monovolum pag. 5
Manipularea mentală și organizațiile oculte pag. 6
Cele 3000 de dosare ale reincarnării pag. 14

OFERTĂ SPECIALĂ
Doriți să învățați intensiv limba **engleză, franceză, germană sau română**, în **grupe mici ori individual**, cu materiale moderne și dotare asigurată de Fundația Soros?
COPII ȘI PĂRINȚI! **Centrul Internațional de Limbi Moderne Iasi** vă oferă tuturor cursuri de scurtă durată, orice nivel, pentru orice scop (admitere, TOEFL, afaceri, turism, limbaje specializate, cursuri de **12 zile în Marea Britanie**: 11-22 iulie; 20-31 august) precum și **limba română pentru străini** (pregătire pentru examenul Ministerului Învățămîntului și pentru examenul de absolvire a anului pregătitor) ori **limba română specializată** pentru oameni de afaceri, doctoranzi, studenți străini.
CENTRUL INTERNAȚIONAL DE LIMBI MODERNE
str. Moara de Foc nr. 35, et. VIII, 6600 Iasi, România
Tel. 032/252850, 252870, fax 032/252902

ELVILA
mobilă nobilă
Extrem de avantajos
PLATA ÎN RATE
Expoziție
etajul I al magazinului
SUPERCOPOU
tel. 032/11.22.20, 211014
ELVILA international
Depozit: Str. Grăniceri nr. 3-9 depozite COMAT
(în spatele Unității de Grăniceri Manta Roșie)
PROGRAM DEPOZIT: zilnic 9.00-17.00, sîmbăta 9.00-13.00.

SC TAXICOM SA IAȘI
organizează concurs pentru ocuparea posturilor de
• CONTABIL
și
• CONTABIL ȘEF
Cerințe: ■ studii superioare ■ vechime minimă în contabilitate de 5 ani ■ domiciliul stabil în Iași.
Relații la sediul societății, tel. 032.140595 sau 142.680.

SAFI SA
SOCIETATEA DE ASISTENȚĂ FINANCIARĂ ȘI INVESTIȚII
FINANCIAL SERVICES AND INVESTMENT COMPANY
Sunați acum la telefon 117596
• FONDUL MUTUAL AL OAMENILOR DE AFACERI
Datele la zi valabile începînd de LUNI, 26 iunie 1995.
Număr C.I. în circulație:
tip A: 194.410 tip B: 316.033 tip C: 1.118.665
Activul net: 190.922 milioane lei
NOU!
Începînd cu data de 17.04.1995 s-a lansat o nouă emisiune de Certificate de Investitor, tip C, cu valoarea nominală de 50.000 lei.
Valoarea la zi a certificatelor de Investitor (C.I.):
tip A: 462.000 lei - la răscumpărare
tip B: 115.500 lei - la răscumpărare
tip C: 57.750 lei - la vînzare
• FONDUL PRIVAT DE ACUMULARE ȘI PENSII
deschis atît persoanelor în activitate, cît și pensionarilor
Casa Modei (mezanin) Telefon 117596
Zilnic, între orele 9,00-18,00 (sîmbătă, duminică închis)
Biroul SAFI Iași practică comision diferențiat

Începînd cu data de 26.06.1995, în scopul creșterii operativității în relațiile cu clienții, s-a modificat sistemul răscumpărării Certificatelor de Investitor, astfel:
1. Cererile de retragere se primesc **numai în zilele de luni** ale fiecărei săptămîni, între orele 9⁰⁰-16⁰⁰.
2. Sumele cuvenite investitorilor, aferente cererilor de retragere primite se plătesc în ziua de **vineri a aceleiași săptămîni**, de la casieria Băncii Dacia Felix.

MONITORUL INTERN

Protest

Sindicatele din metrou consideră că Guvernul a interzis comerțul în subteran la presiunile unor demnitari

Uniunea Sindicatelor Libere din Metrou (USLM) consideră că Guvernul a emis Hotărîrea nr. 344/1995, privind interzicerea comerțului pe culoarele de acces ale Metroului "la intervențiile și presiunile unor demnitari". ***Ion Rădoi***, liderul USLM, a afirmat, în conferința de presă de joi, că această Hotărîre încalcă legislația în vigoare și Constituția, ea avînd un profund caracter anti-social, întrucît, cu fondurile obținute de la închirierea acestor spații comerciale, sindicatele susțineau un amplu program social, de care beneficiau toți salariații. Rădoi a declarat că deține o listă întreagă cu demnitari care, înainte de apariția hotărîrii, au solicitat facilități în obținerea de spații comerciale în metrou, fără a preciza la ce nivel al puterii se află aceștia. Liderul sindical a menționat că este vorba despre un consilier prezidențial, amintind și numele a trei foști lideri sindicali, în prezent reprezentanți ai Guvernului sau ai PDSR: ***Ion Giurescu, Tudor Florescu*** și ***Miron Mitrea***. Rădoi a precizat că aceștia din urmă ***"au făcut alt tip de presiuni"***. În final, liderul sindical a arătat că, totuși, ***"magazine vor exista în Metrou, numai că se dorește ca ele să aparțină altcuiva"***.

O investiție fabuloasă

Lucrările de modernizare pe autostrada București-Pitești necesită fonduri de 200 miliarde lei

Lucrările pentru modernizarea și introducerea taxării pe autostrada București-Pitești sînt evaluate la cca 200 miliarde lei, se arată în Programul Ministerului Transporturilor privind execuția autostrăzilor în România. Programul de modernizare prevede introducerea a patru stații de taxare (km 14+500; 49; 70+450; 94+175), construirea de parapete pentru siguranța circulației, în lungime de 127 km, construirea a cinci pasaje superioare pentru asigurarea legăturilor rutiere între căile de rulare (km 42+050; 55+930; 59+750; 80+900; 88), desființarea tuturor acceselor în autostradă (65 drumuri comunale și agricole). Reabilitarea părții carosabile va presupune lucrări de înlocuire a structurii asfaltice pe circa 135 km (calea I și II) și cu dale din ciment pe 3 km (km 81-84, calea I și II). Pentru finanțarea acestui program, Ministerul Transporturilor intenționează angajarea unor credite de la Banca Europeană pentru Reconstrucție și Dezvoltare, Banca Europeană de Investiții, Banca Mondială, respectiv concesionarea unor societăți constructoare de profil: Bayandir Birlik, Strabach, Bouygues. Lucrările de modernizare a autostrăzii București-Pitești vor fi finalizate în 36 de luni de la asigurarea fondurilor necesare.

Autoturisme germane în România

Mercedes a lansat oficial în România noul model Clasa E

AutoRom SRL, reprezenatnt general în România al concernului Mercedes Benz, a lansat oficial pe piața românească, joi, 28 iunie, noul model Mercedes Clasa E. Conceperea și construcția noului model s-a realizat în 36 de luni și a necesitat o investiție de circa două miliarde de mărci germane, a declarat Agenției Mediafax ***Brent Valmar***, directorul Departamentului de Vînzări al firmei AutoRom SRL. Autoturismul Mercedes Clasa E este echipat cu ornamente interioare din lemn fabricate în România la Codlea, pentru că ***"toată linia de fabricație din Germania a acestor ornamente s-a mutat la Codlea"***, a precizat Valmar. Prețul unui model Mercedes Clasa E, în România, variază între 45.200 (E 220 D) și 86.450 mărci germane (E 420), fără taxe vamale. ***"Pînă la sfîrșitul anului în curs, estimăm vînzarea în România a peste 50 de autoturisme de acest tip"***, a declarat Brent Valmar. Ponderea vînzărilor Mercedes în țările din estul Europei este, în prezent, de 0,4% din totalul vînzărilor concernului.

Fenomenul criminalității în România

adesea, creșterea numărului de infracțiuni este considerată drept un efect secundar al perioadei de tranziție

Pentru un orice observator român sau străin, unul dintre fenomenele dominante ale perioadei care a urmat evenimentelor din decembrie '89 este creșterea ratei criminalității, concluzie ce se poate sprijini, la prima vedere cel puțin, pe abundența relatărilor de presă, care acordă o atenție deosebită fenomenului infracțional.

Datele statistice din timpul regimului comunist erau false

Pentru a avea însă o imagine exactă, este necesar un termen de comparație bine precizat. De obicei, cînd se vorbește despre creșterea criminalității, se iau în calcul datele statistice consemnate în ultimii ani ai regimului comunist. Sînt însă aceste date reale? Unii analiști afirmă că statisticile juridice au suferit, mai cu seamă în deceniul opt, o cosmetizare brutală, asemeni indicatorilor industriali și agricoli. Infracționalitatea reprezenta, în viziunea ideologică oficială, o excepție de la regulă. Însă chiar în absența unui termen de comparație exact, o analiză atentă confirmă faptul că fenomenul infracțional a înregistrat în ultimii ani o creștere consistentă.

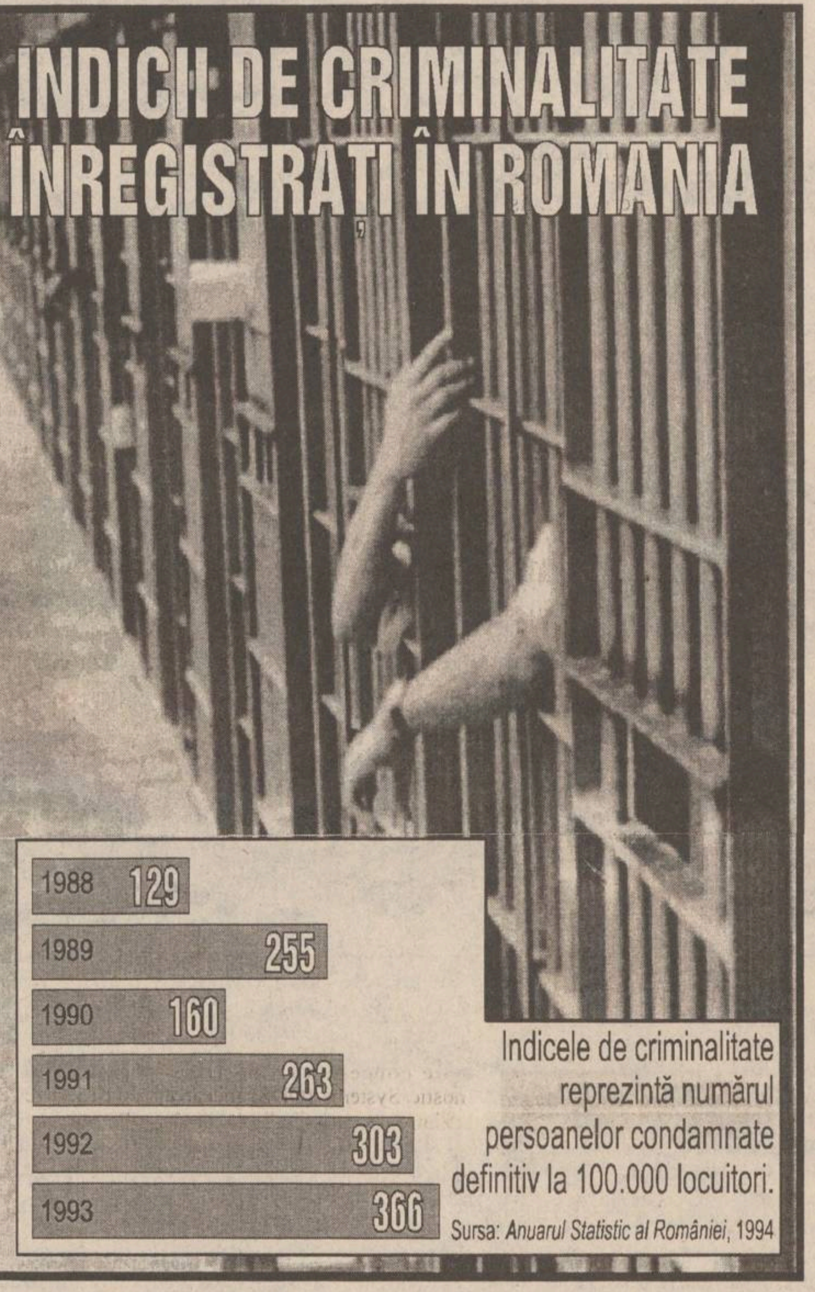

Indicele de criminalitate reprezintă numărul persoanelor condamnate definitiv la 100.000 locuitori.

Sursa: *Anuarul Statistic al României*, 1994

Criminalitatea ocupă locul 5 în topul motivelor de îngrijorare ale românilor

Cum este percepută de populație creșterea ratei criminalității? Dacă luăm în considerare rezultatele sondajelor de opinie, se constată că unul dintre principalele motive de îngrijorare ale populație îl reprezintă, după prețuri, șomaj, boală și pericolul izbucnirii unui război, creșterea criminalității. Așadar, evoluția fenomenului infracțional este, pentru români, un motiv de teamă. Zi de zi, cetățenii află, în special prin intermediul presei, detalii despre noi furturi, crime, jafuri sau violuri.

Abaterile de la normele sociale alimentează abaterile de la normele legale

Sociologii consideră că ceea ce populația înțelege prin conceptul de "fenomen infracțional" reprezintă doar vîrful piramidei, care însă se sprijină pe o bază mult mai largă. Criminalitatea desemnează, de fapt, o abatere de la o normă legală. Există însă și abateri de la normele sociale, care nu sînt neapărat sancționate de lege. Cetățenii cu un comportament necivilizat sau vulgar se fac vinovați de abateri de la normele sociale, abateri care rămîn de obicei nesancționate, pentru că nu este de datoria organismelor statului să le sancționeze. Aceste abateri de la normă constituie, deci, baza care alimentează infracționalitatea și criminalitatea. Cu cît abaterile mărunte de la normele sociale vor fi mai multe, cu atît se va înregistra o creștere a numărului de abateri de la normele legale.

Față de 1989, numărul de infracțiuni a crescut de 5 ori

Dincolo de aceste considerații, este evident că în ultima perioada s-a înregistrat o creștere a ratei criminalității. Potrivit datelor statistice, numărul de infracțiuni a crescut de 5 ori față de 1989, tîlhăria fiind infracțiunea cea mai frecvent întîlnită. Acest fapt se datorează în principal unei degradări nivelului de trai și a calității vieții. Îngrijorător este însă faptul că au început să se înregistreze infracțiuni caracteristice crimei organizate: trafic de droguri, jocuri de noroc, omoruri, răpiri de persoane, prostituție, contrabandă. Problema criminalității este însă legată și de evaziunea fiscală și de corupția politică, ce și-a făcut apariția în special în ultimii doi ani, fiind favorizată de un sistem de relații clientelar, caracteristice societății noastre.

Legătura dintre criminalitate și reformele economice

Puterea politică a apreciat în mai multe rînduri, prin reprezentanții săi, că acesta este tributul pe care România trebuie să-l plătească pentru a ajunge o țară dezvoltată din punct de vedere economic, creșterea ratei criminalității fiind privită ca un efect secundar inevitabil al tranziției. În replică, partidele de opoziție acuză puterea că, din cauză că reformele economice nu au fost introduse decît parțial, speranța oamenilor într-o îmbunătățire a calității vieții a scăzut. Prin urmare, absența unor măsuri ferme de restructurare a economiei a determinat deci, implicit, creșterea numărului de infracțiuni.

Consumul de droguri

Colonelul Călin Mateescu, șeful Brigăzii de combatere a crimei organizate, a anunțat recent că, în ultimii patru ani, În România s-au confiscat 13.348 kg de droguri.

Potrivit aceleiași surse, prețul unui gram de drog variază între 7 și 50 de dolari SUA astfel: hașiș - 7 dolari/gram; heroină, 20 dolari/gram; cocaină 5 dolari/gram. O țigară cu hașiș se vinde în România cu 10.000 lei în medie. Pentru cantități de peste 1kg și pentru tranzit prin România, prețurile sînt următoarele: heroina turcească 25.000 dolari/kg, cocaina 35.000 dolari/kg, hașișul 5.000 dolari/kg, opium 7.000 dolari/kg.

Infracțiuni comise cu violență

Colonelul *Mircea Alexandru*, șeful Serviciului de prevenire a infracționalității din cadrul Inspectoratului General al Poliției, a declarat recent că această perioadă este caracterizată de ***"o criminalitate cu violență, de atentate la securitatea cetățeanului"***. Este vorba, apreciază acesta, de ***"o criminalitate abjectă, foarte răspîndită și cauzată de diverși factori sociali, susținută de alcool, de profunde carențe educative, de un oarecare comportament provocator chiar al victimei"***. Legat de această formă de manifestare, se poate menționa că, începînd cu anul 1990, peste 5000 de persoane au fost ucise ca urmare a infracțiunilor de omor, lovire cauzatoare de omor și viol cu moarte a victimei, tîlhărie cu moarte a victimei și așa mai departe. Se constată de asemenea, după cum apreciază col. Mircea Alexandru, o agresiune continuă, după '90 încoace, asupra proprietății particulare. ***"Sînt foarte multe infracțiuni contra avutului particular; deci furturi și înșelăciuni. Și dacă în 1990 erau 47.000 de asemenea infracțiuni, în '94 numărul acestora s-a dublat".*** **(M.D.)**

LUMEA PE DOS ■ LUMEA PE DOS ■ LUMEA PE DOS ■

Paznicul șantajist

Cătălin Rotaru (25 ani), paznic la căminul de nefamiliști al S.C. TEPRO S.A. Iași, este cercetat de Parchetul de pe lîngă Tribunalul Iași pentru "șantaj". În seara de 9 februarie, el a permis accesul în cămin a doi tineri ce aveau asupra lor două pachete de carne. Uitîndu-se pe legitimațiile celor doi, paznicul a constatat că tinerii lucrează la Combinatul de Îngrășare a Porcilor (CIP) Tomești. A alergat în urma celor doi și i-a amenințat că îi va da "pe mîna Poliției", pe motiv că ar fi furat pachetele de carne de la CIP, dacă nu-i dau lui carnea și suma de 10.000 de lei. După ce iau dat pachetele și banii, ***Gheorghe Chișcop*** și ***Gheorghe Mardare***, fiind acuzați pe nedrept de paznic, au relatat primilor gardieni publici întîlniți în cale, cele petrecute, iar aceștia au sesizat Poliția. Cătălin Rotaru a fost încadrat paznic, deși în 1990 fusese condamnat la 2 ani de închisoare pentru "furt calificat din avutul privat" și la 1 an și 4 luni închisoare pentru "furt calificat din avutul public", pedeapsă pe care nu a executat-o în întregime, fiind eliberat condiționat. Dacă va fi condamnat, lui Cătălin Rotaru i se vor adăuga la pedeapsă și cele 220 de zile de închisoare pe care le mai avea de executat.

Un magazin prădat

Profitînd de faptul că ***Toader Sava*** din Lespezi a lipsit din localitate în perioada 19-25 iunie, ***Mihai Muraru*** a prădat magazinul acestuia, furîndu-i bani și bunuri în valoare de 700.000 lei. Mihai Muraru (21 ani), din Lespezi, a fost arestat preventiv de către lucrătorii Postului local de Poliție.

Hoțul de boi

În comunele din jurul Iașului au fost sesizate mai multe furturi de vite. Unul dintre autorii acestor furturi, ***Nicolae Iordache***, a fost arestat pentru că în noaptea de 17/18 iunie a intrat în curtea lui ***Vasile Visternicu***, de unde a furat doi boi în valoare de peste patru milioane lei.

Tîlhărie

în noaptea de 23/24 iunie, doi tîlhari l-au forțat pe ***Victor Thanic,*** din Iași, să le dea tot ce avea asupra lui. Acesta nu le-a putut oferi decît o sticlă de suc și 3500 lei. Cei doi - ***Aurel Timofte*** (22 ani) și ***Ionel Pintilie*** (25 ani) - au fost arestați pentru "tîlhărie".

Un șofer recalcitrant

Viorel Raicu (37 ani) din Iași, a fost arestat pentru că în data de 25 iunie a condus în stare de ebrietate și a refuzat recoltarea sîngelui pentru stabilirea alcoolemiei. Viorel Raicu este acuzat de "sustragere de la recoltarea probelor biologice". **(Anca ALEXANDRU)**

Într-o singură săptămînă, Primăria Iași a pus amenzi în valoare de 20 miliarde lei

Cele aproximativ 240 de acțiuni de control efectuate în lunile mai și iunie de către inspectorii Corpului de Control Comercial al Consiliului Județean s-au soldat cu amenzi în valoare totală de circa 16 milioane lei. Dintre agenții economici verificați - pe linia respectării regulilor de comerț - au fost sancționate contravențional 56 de societăți. Printre neregulile depistate de către inspectorii comerciali se numără lipsa autorizațiilor de funcționare eliberate de Primărie; lipsa autorizațiilor de desfacere a băuturilor alcoolice; comercializarea de produse cu termen de valabilitate expirat; depozitarea unor produse alimentare în condiții igienico-sanitare necorespunzătoare; neafișarea prețurilor ș.a.

În paralel cu controalele efectuate de inspectorii comerciali ai Consiliului, inspectorii celor două organisme de control din Primărie - Corpul de control al Primarului și Corpul de control comercial - au depistat o serie de nereguli în desfășurarea activității la alți agenți economici din municipiu. Astfel numai în cursul săptămînii trecute, amenzile aplicate de inspectorii de la Primărie au însumat peste 20 milioane lei. Deficiențele descoperite de aceștia la comercianții în cauză sînt: nerespectarea obiectului de activitate înregistrat; lipsa autorizațiilor de amplasare a tonetelor; nerespectarea locului de amplasare a acestora și neachitarea la zi a contractelor încheiate cu Primăria. **(Mihaela BREZEANU)**

În ce privește privatizarea

O nouă formă de demagogie

La începutul săptămînii trecute, Fondul Proprietății de Stat a prezentat în Parlament Raportul de activitate pe anul 1994. Conform raportului, anul trecut nu au fost privatizate decît un sfert din numărul societăților comerciale propuse pentru privatizare. Mai precis, din cele 2368 de firme propuse au fost privatizate 598 prin metoda MEBO, ofertă publică sau vînzare de active. Dintre acestea, 502 sînt societăți mici, 88 mijlocii și 8 mari. Cele mai multe dintre aceste unități sînt din domeniul construcțiilor - 106, comerț - 100, industrie - 97, agricultură - 89 etc.

Fondul Proprietății de Stat explică ritmul lent al privatizării prin lipsa unui cadru legislativ adecvat: legea privatizării societăților comerciale, legea bursei de valori, legea reparațiilor bunurilor preluate de stat în mod abuziv, legea falimentului etc.

Fără să amintească nimic de lipsa de voință politică a guvernanților, în raportul respectiv încetineala procesului de privatizare se pune pe seama unei multitudini de factori specifici neprecizați și pe seama accentuatei crize economice mondiale (!). **(Costel STROESCU)**

Log-Soft s.r.l.

Calculatoare SALIENT
Imprimante EPSON, STAR, SEIKOSHA
Fax-uri și copiatoare TOSHIBA
Consumabile

NOU!!

Calitate superioară la prețuri avantajoase
SUNAȚI CHIAR ACUM!

Str. A. Panu 2A, IAȘI, telefon 032-21.11.30, fax 032-13.77.66

SFOS

FUNDAȚIA SOROS PENTRU O SOCIETATE DESCHISĂ
Str. Moara de Foc 35, 6600 Iași, România, P.O. Box 6-1356
☎ 032/252920, 252922 Fax: 032/252926 E-Mail: iasiall@iasi.soros.ro

anunță

YOUTH PROGRAM

(un nou program pentru tineret)
care dorește să sprijine activitățile inițiate de elevi

Programul pentru tineret al Fundației Soros are ca scop încurajarea ideilor și inițiativelor în rîndul tinerilor. Programul va asigura asistență pentru elevii care propun proiecte (activități potrivite cu preocupările lor) dar cărora le lipsește sprijinul necesar pentru realizarea acestora.

Criterii de eligibilitate:

1. Programul se adresează elevilor de liceu.
2. Posibilele proiecte inițiate de elevi pot include cluburi, cercuri științifice sau literare, organizarea și montarea unor spectacole de teatru, muzică și dans, expoziții de arte vizuale, prelegeri susținute de invitați (artiști, poeți, ziariști etc) și activități sociale de binefacere (nu se acordă ajutor pentru activitățile sportive sau religioase).

Modul de înscriere:

1. Grupurile de elevi interesate trebuie să ia legătura cu coordonatorul de program din Fundația Soros, personal sau prin poștă, pentru a discuta ideile de proiect.
2. Apoi vor completa în limba română un formular tip numit "Soros Youth Program", în care își vor descrie proiectele. Elevii pot să-și aleagă un îndrumător adult care le va coordona activitatea.
3. Interviu în limba română.

Proiectele vor fi analizate și se va decide asupra lor la un interval de 2 luni de zile.
Următoarea ședință de jurizare va avea loc la data de 25 iulie 1995.
Dosarele trebuie depuse cu cel puțin 10 zile înainte de această dată.

Sediul Fundației Soros pentru o Societate Deschisă din Iași: str. Moara de Foc 35; tel. (032)252.920 sau 252.922, fax 252926.

Coordonator de program: Alina Tacu.

cele mai gingașe romane de dragoste
HEDWIG Courths-Mahler
Cu tine, pentru totdeauna!
în colecțiile
Diana
Diana Special
Silvia
Courths - Mahler
Șoaptele Inimii
HIPPARION
3400 CLUJ NAPOCA
Vasile Lupu 85

Vizitați

Magazinul CLASIC
al SC COMTEX SA Iași,
situat pe str. Sf. Lazăr (fosta 7 Noiembrie)

și veți constata cu satisfacție că ați găsit încălțăminte pentru întreaga familie:

- pantofi și sandale din piele pentru bărbați, produse de renumitele firme - CLASICOR, CLUJANA, ADRELEANA, BANATIM.
- pantofi și sandale din piele pentru femei, produse de fabricile ANTILOPA, ROSADA, GUBAN
- încălțăminte sport produsă de ALPINA - Reghin
- Pantofi și sandale pentru copii, produse de TINO - Brașov.

De asemena, magazinul vă mai oferă articole de lenjerie, îmbrăcăminte sport, ciorapi, marochinărie și mercerie.

REGIA AUTONOMĂ DE TRANSPORT ÎN COMUN IAȘI

La cererea locuitorilor din cartierele Canta și Păcurari, RATC Iași anunță că începînd cu data de 3 iulie 1995, treseele de autobuze nr. 11 și 11 barat vor fi prelungite după cum urmează:

Traseul 11: Canta - Sergent G. Ioan - Moara 1 Mai - Gara Iași - Podul de Piatră - Gara Internațională - Bd. D. Cantemir - Podu Roș - Casa Sindicatelor - semafor Frigorifer - Fabrica de Mobilă - Baza 3 și retur: Baza 3 - Fabrica de Mobilă - Casa Sindicatelor - Magazinul 1001 Articole - Sala Sporturilor - Magazinul Moldova - Tg. Cucului - Piața Eminescu - Blocuri Păcurari - str. Manolescu - Petru Poni - Cimitirul Evreiesc - dispecerat Păcurari - dispecerat Canta.

Traseul 11 barat: Dispecerat Canta - dispecerat Păcurari - str. Păcurari - Petru Poni - str. Manolescu - Blocuri Păcurari - Piața M. Eminescu - Tg. Cucului - Magazin Moldova - Sala Sporturilor - Magazin 1001 Articole - Casa Sindicatelor - Semafor Frigorifer - Fabrica de Mobilă - Baza 3 și retur: Baza 3 - Fabrica de Mobilă - Casa Sindicatelor - Magazinul 1001 Articole - Restaurant Podu Roș - Complex Dimitrie Cantemir - Gara Internațională - Podul de Piatră - Gara Iași - Moara 1 Mai - Sergent G. Ioan - dispecerat Canta.

Autobuzele vor circula din 15 în 15 minute.

MONITORUL NAȚIONAL

Încercare de creare a unor probe

Experiment judiciar în Cimitirul Evreiesc din București

În Cimitirul Evreiesc din București, șoseaua Giurgiului, nr.162, a avut loc, miercuri, în prezența reprezentanților Federației Comunităților Evreiești din România, un experiment judiciar prin care s-a demonstrat că un monument funerar poate fi doborît de un copil, a declarat col. Stan Șerban, comandantul Secției 18 Poliție. O piatră de mormînt a fost culcată la pămînt de loviturile a doi copii care, săptămîna trecută, distruseseră mai multe obeliscuri. Federația Comunităților Evreiești din România și-a manifestat miercuri, printr-un comunicat adresat presei, îndoiala privind posibilitatea ca cei 13 copii cu vîrste între 9 și 15 ani să fie autorii tuturor distrugerilor. Conducerea Federației face legătura și cu profanarea unei camere mortuare și spargerea birourilor administrației cimitirului, în noaptea de 23/24 iunie. Colonelul Stan Șerban a precizat că acest ultim incident constituie o faptă separată, fiind produs de un grup de spărgători, pentru a căror prindere se fac eforturi deosebite. De asemenea, comandantul Secției 18 Poliție a declarat că „nu există nici un dubiu în privința autorilor distrugerii de săptămîna trecută, respectiv cei 13 copii“.

Acuzatii ale fostului ministru de Externe ungar

România utilizează armata pentru a altera componența etnică a Transilvaniei

România utilizează trupele forțelor armate pentru a altera componența etnică a unor zone din Transilvania, a afirmat miercuri, în fața Adunării Parlamentare a Consiliului Europei, Geza Jeszenszky, fost ministru de Externe al Ungariei. „În zonele unde maghiarii formează o majoritate, sînt concentrate trupe ale forțelor armate ale României și au fost construite noi cazărmi. De fapt, trupele staționate aici vor lua parte la alegeri, pentru a reduce impactul votului localnicilor maghiari“, a declarat Jeszenszki în cadrul dezbaterilor pe tema combaterii intoleranței. El a adăugat că unii membri ai Parlamentului de la București au cerut scoaterea în afara legii a partidului minorității maghiare și reintroducerea pedepsei cu moartea, special pentru liderii UDMR. În România este „ deja uzuală“ înlăturarea inscripțiilor maghiare în orașe și sate în care tradiția maghiară are sute de ani vechime, a arătat deputatul ungar. El a evocat și cazul fostului primar al orașului „Cluj-Kolozsvar“, „un român luminat, ales imediat după căderea lui Ceaușescu“, care a fost amendat de actualele autorități pentru afișarea unei inscripții trilingve - românești, ungare și germane - în exteriorul biroului său. Jeszenszky a apreciat că minoritatea maghiară din trei state vecine cu Ungaria - Slovacia, Serbia și România - constituie unul dintre grupurile Nici unul dintre parlamentarii români prezenți la Strasbourg nu au replicat deputatului ungar.

Un loc liber

Parlamentul a respins candidaturile propuse pentru Consiliul Superior al Magistraturii și Consiliul Legislativ

Parlamentul nu a putut numi, joi, un magistrat în Consiliul Superior al Magistraturii și nici pe președintele Secției de drept public a Consiliului Legislativ, întrucît candidații propuși nu au întrunit numărul de voturi necesare. Pentru fiecare funcție se va organiza un nou tur de scrutin în sesiunea parlamentară din toamnă. Pentru completarea locului vacant în Consiliul Superior al Magistraturii au candidat Anton Pandrea, Cornel Bădoiu și Paul Mitroi. În urma votului secret desfășurat în Parlament, nici unul nu a depășit pragul de 195 de voturi „pentru“ necesare (majoritate simplă). Pentru funcția de președinte al Secției de drept public a Consiliului Legislativ au fost propuși Radu Valentin, Iliescu Dragoș și Drăcea Marin.

Pe durata reuniunii statelor participante la Cooperarea Economică a Mării Negre

SPP anunță măsuri speciale în capitală

Serviciul de Protecție și Pază a comunicat, joi, că întîlnirea la nivel înalt a statelor participante la Cooperarea Economică a Marii Neagre, desfășurată în București, în perioada 29 iunie - 1 iulie, va impune unele restricții de acces și circulație a pietonilor și autovehiculelor pe traseele spre reședințele și sediile care vor găzdui reuniunea. Comandamentul Operativ al SPP a precizat că măsurile de protecție a demnitarilor și reședințelor, realizate în colaborare cu forțe ale Poliției, Jandarmeriei, Pompierilor, SRI și ale Armatei, sînt identice cu cele luate în astfel de ocazii pe plan mondial și au ca scop descurajarea și prevenirea acțiunilor teroriste asupra participanților la reuniune.

Raportul Comisiei “Apartamentul” a fost amînat pentru o dată nedeterminată

■ *el fusese încheiat încă de la 11 mai și cuprinde 118 cazuri de demnitari care s-au bucurat de repartiții frauduloase de locuințe*

În debutul ședinței, Oliviu Gherman a propus ca raportul să fie dezbătut după ce Parlamentul se va pronunța pentru completarea Consiliului Legislativ și al Consiliului Superior al Magistraturii, pe durata a 4 ore. Parlamentarii prezenți în sală au protestat. Deputatul PS, Nicolae Drăghiea l-a acuzat pe Oliviu Gherman de încercare de deturnare a dezbaterilor, afirmînd că „este imoral ca ședința să fie condusă de Oliviu Gherman sau Adrian Năstase, ambii implicați în «Afacerea Apartamentul» “ I s-a alăturat Ioan Gavra (PUNR), vicepreședintele Camerei Deputaților, care a solicitat o dezbatere serioasă a raportului. Ca rezultat, Oliviu Gherman a propus amînarea dezbaterilor pentru sesiunea de toamnă. Deși, anterior, Emil Constantinescu anunțase că reacția parlamentarilor Convenției Democratice va fi „cît se poate de dură“, mai ales că nici un deputat sau senator CDR nu este menționat în raport, apropierea vacanței parlamentare a făcut ca aceștia să voteze, aproape unanim, amînarea dezbaterilor.

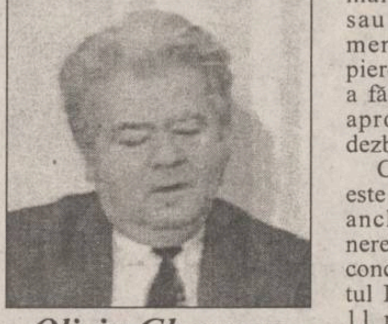

Oliviu Gherman

Comisia „Apartamentul“ este singura care și-a terminat ancheta (inițiată la propunerea lui Ioan Gavra), a tras concluzii și a prezentat raportul Parlamentului, încă de la 11 mai. Documentul însumează 118 cazuri, în care foști și actuali demnitari s-au bucurat de repartiții frauduloase de locuințe. Ieri, Valer Suian (PUNR) a propus, ca în timpul vacanței parlamentare, partidele politice să excludă pe toții membrii lor implicați în „Afacerea Apartamentul“. Nici un parlamentar al PUNR nu este inclus în listă. Propunerea sa a sporit agitația parlamentarilor, majoritatea scandînd: „Caritas! Caritas!“ - o interpretare parlamentară a proverbului cu paiul și cu bîrna și, totodată, o penalizare a naivității senatorului PUNR.

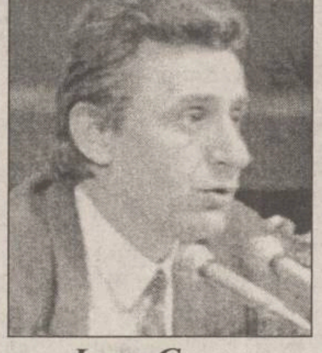

Ioan Gavra

Excluderea celor implicați ar însemna excluderea lui Oliviu Gherman, Adrian Năstase (președinții celor două Camere), a miniștrilor Dan Mircea Popescu și Liviu Maior, a foștilor miniștri Eugen Dijmărescu și Mihai Golu, a consilierilor prezidențiali Traian Chebeleu și Dan Iosif, a lui Viorel Hrebenciuc, secretar general al Guvernului, a multor parlamentari. Lista cuprinde și numele unor ofițeri ai Ministerului de Interne.

Traian Chebeleu

Ioan Gavra a început strîngerea de semnături pentru convocarea unei sesiuni parlamentare extraordinare, pentru a dezbate raportul, dar nu a avut succes în rîndul parlamentarilor ce se gîndeau deja la vacanță.

În opinia deputatului PNTCD Gheorghe Cristea, „întrucît măsuri împotriva unor oameni la vîrf nu se pot lua la noi, s-a găsit soluția de mijloc: îl plasăm (raportul - n.r.) în ultima zi, mai amînăm pe toamnă, cînd vor fi alte priorități, îl ducem mai spre iarnă și în iarnă aplicăm formula: nu mai e timp, ne ocupăm de asta după Anul Nou. Dar cred că s-ar putea să nu mai apară raportul pe ordinea de zi în următoarea sesiune“.

Tot ieri, la conferința de presă a PD, vicepreședintele partidului, Bogdan Niculescu Duvăz, a criticat atît PDSR, care „a încercat să minimalizeze raportul, prin dezbateri în pripă“, cît și „ditirambii politicieniști ai partidelor mici“, care încearcă să-și strîngă capital electoral în urma dezbaterilor. Amînarea dezbaterilor ar aduce deservicii PD în campania electorală, în opinia vicepreședintelui PD.

Menționăm că deputatul ieșean Fănică Dănilă (PSM) a fost numit în Comisia „Apartamentul“, însă după încheierea raportului (a înlocuit un alt membru al PSM, care a intrat în Partidul Socialist).

Iată, în exclusivitate pentru „Monitorul“, declarațiile unor parlamentari:

■ Sergiu Nicolaescu (senator PDSR): „Mie mi-e indiferentă amînarea. Aici este o chestiune de procedură. Atunci cînd se întocmește un raport privind parlamentari, trebuie să le dai posibilitatea să se apere sau să permită corectări acolo unde există inexactități. Acest lucru l-am cerut și în plenul de astăzi (ieri - n.r.). Cu ocazia acestei amînări, sper că respectiva comisia va primi contestații. Așa cum este raportul actual, în ceea ce mă privește, prezintă multe inexactități“.

■ Vasile Văcaru (senator PDSR): „În primul rînd, nu este bine că s-a pus atît de tîrziu în discuție. În raport eu sînt vizat complet pe nedrept și cu erori iminente strecurate intenționat. Și asta voi putea să demonstrez. Din păcate, membrii comisiei avînd imunitate parlamentară, nu voi putea să-i acționez în judecată“.

Vasile Văcaru

■ Nicolae Drăghiea (deputat PS): „Punerea pe ordinea de zi în această ultimă zi a sesiunii parlamentare este o cacialma, pentru că s-a dorit nefinalizarea, printr-o hotărîre, a raportului. Dvs. spuneți că o serie de parlamentari implicați susțin că ar exista multe inexactități în ceea ce-i privește. Ei bine, eu susțin contrariul. Sînt prea puține «inexactități» în privința lor. Asta, așa, ca să se știe“. **(Mirela ANTONIU, Mihaela CRISTEA)**

Ministerul de Externe dezavuează declarațiile lui Vladimir Șumeiko

■ *același punct de vedere l-a adoptat și purtătorul de cuvînt al Președinției*

Cu cîteva zile în urmă, Vladimir Șumeiko, președintele Consiliului Federației Ruse, făcea, la București, o declarație surprinzătoare. După întrevederea cu Ministrul de Externe român, Teodor Meleșcanu, liderul rus delcara presei că „România și Rusia nu doresc intrarea spontană și nesistematică în NATO“. Reacțiile de atunci ale unor reprezentanți ai autorităților române au fost echivoce și timide.

Doar ministrul român de Externe s-a disociat și a contrazis declarația liderului rus. Gheorghe Tinca Ministrul Apărării, în schimb a evitat să comenteze incidentul. Mai mult, el a declarat, în consonanță cu Vladimir Șumeiko, că nu ar fi bine nici pentru Statele din Europa de Est nici pentru cele din NATO să ne grăbim“.

Toate acestea au avut loc la cîteva zile de la declarația de la Snagov, prin care toate forțele politice din România împreună cu Președinția și Guvernul își exprimau dorința fermă de aderare la structurile euro-atlantice.

Ca de obicei reacția oficială a Președinției față de acest incident a venit cu întîrziere.

Ieri, purtătorul de cuvînt al Președinției, Traian Chebeleu a declarat că autoritățile de la București sînt interesate în menținerea unor relații bune cu Rusia, dar că Moscova nu se va bucura de drept de veto în procesul de aderare a României la Alianța Nord-Atlantică. El a mai spus că „decizia privind intrarea în NATO se va lua la București, în acord cu statele membre ale Alianței“.

Pe de altă parte, poziția de forță a Rusiei, chiar în capitala României, a determinat reacția mai vehementă a unor forțe politice din țară.

Președintele Consiliului Federației Ruse a provocat disensiuni la București

Remarcînd că, Vladimir Șumeiko și-a motivat declarația ca fiind urmare a discuțiilor purtate cu conducătorii României, Colegiul Director al PAC a cerut ieri autorităților române „să-și precizeze cu claritate și fermitate poziția“. Faptul este cu atît mai grav, în opinia PAC, cu cît recent, Ioan Mircea Pașcu, secretar de stat la MApN declara ziarului „Curierul Național“ că: „fără acceptul Rusiei, România nu poate intra în NATO“. **(Pavel LUCESCU)**

Publicitate mascată sau incompetență?

Institutul de Hematologie acuză concernul Ortho Diagnostic Systems

Dr. Laura Cazacu, directorul Institutului de Hematologie București, a declarat, miercuri, Agenției MEDIAFAX, că informațiile apărute în presă pe 27 iunie, conform cărora „o treime din sîngele donat ar putea fi contaminat cu virusul hepatitei“, reprezintă o campanie publicitară mascată, cu care concernul Ortho Diagnostic Systems (ODS) încearcă să intre pe piața medicală românească. „Pentru campania negativă la adresa activităților medicale din România, Institutul de Hematologie este pregătit să acționeze firma ODS în instanță“, a afirmat dr. Cazacu. Concernul a incriminat, potrivit sursei citate, reactivii Santofi-Pasteur că ar da rezultate fals negative la testarea sîngelui. Dr. Cazacu a precizat că acești reactivi au fost procurați prin Banca Mondială, în urma unei licitații organizate de Ministerul Sănătății. Periodic, institutul solicită Agenției Medicamentului din Franța și Agenției Franceze a Sîngelui - ambele fiind organizații guvernamentale - să recunoască viabilitatea testelor Santofi-Pasteur. Directorul Institutului de Hematologie a adăugat că reprezentanții ODS au declanșat, la Cluj, o campanie de denigrare a calității actului medical, avertizînd cadrele medicale că sîngele cu care lucrează în spitale este infectat și că testele realizate cu Santofi-Pasteur dau rezultate fals negative (bun pentru transfuzie) în proporție de 11 pînă la 30 la sută. „Aceste afirmații nu sînt reale, deoarece în centrele de hematologie nu există un studiu comparativ pentru evaluarea chiturilor, ci numai tabele în care este confirmată efectuarea testelor“, a conchis dr. Cazacu. Directorul Societății MEDICA-ROM, reprezentantă a ODS în România, Mihai Groza, a precizat că directoarea Institutului de Hematologie, dr. Laura Cazacu, poate acuza această firmă și o poate amenința cu darea în judecată numai dacă are argumente bazate pe cercetarea științifică. Mihai Groza a declarat că dr. Cazacu a fost prevenită de nenumărate ori asupra pericolului de infectare a sîngelui cu virusul hepatitei, din cauza ineficienței testului Santofi-Pasteur, însă le-a folosit cu bună-știință. Conform studiilor comparative făcute în diferite țări europene, printre care și Franța, testul Santofi-Pasteur dă atît rezultate fals pozitive, cît și fals negative, în proporție de 11-30%. De asemenea, directorul Groza a menționat că, la licitația din 29 iunie 1994, testul Santofi-Pasteur a participat, în ciuda faptului că nu îndeplinea două dintre condițiile înscrise în caietul de sarcini: nu era omologat pe plan european, prin înscrierea la Institutul german de hematologie „Paul Erlich“ și nu era înregistrat în țara de origine, Franța. Conform declarației lui Mihai Groza, testul Santofi-Pasteur face parte din generația a II-a, în timp ce, pe plan mondial, se utilizează teste din generația a III-a, mult mai evoluată.

“Antena 1” a anunțat demiterea lui Virgil Măgureanu

■ *pînă la urmă n-a fost decît un zvon fals*

Ieri, în jurul orei 10,00, postul de televiziune “Antena 1“ și multe posturi de radio, au anunțat, la buletinele de știri, că Parlamentul l-a demis pe directorul SRI, Virgil Măgureanu. În Parlament, senatorii și deputații au uitat pentru moment că nu au avut pe rol „subiectul Măgureanu“ și au început să ceară informații unii de la alții.

Reporterul de la „Monitorul“ a luat legătura cu Biroul de Presă al SRI-ului, de unde a aflat următoarele:

La ora 9,45, în redacția „Antenei 1“ s-a primit pe fax un document cu antetul Camerei Deputaților, în care se menționa că, în urma încălcării Constituției de către cei doi SRI-iști care au filat ziarista de la „Ziua“, Parlamentul a hotărît demiterea lui Virgil Măgureanu. Documentul avea în partea de jos numele președinților celor două Camere, dar lipsea esențialul - semnăturile și ștampila. Verificînd știrea, cei de la „Antena 1“, au prezentat, la ora 11,50, scuze SRI-ului și au remis instituției documentul ce le-a parvenit.

„Balonul de săpun“ care „a explodat“ ieri, poate avea două explicații: ori este vorba de o glumă a unor persoane care au vrut să-l șicaneze pe Virgil Măgureanu, ori este vorba de un avertisment din partea unor forțe oculte, cel puțin la fel de puternice ca SRI-ul. În acest caz, „gluma“ prevestește o debarcare a lui Măgureanu, ceea ce, în momentul de față, se poate traduce cu o lovitură de palat. **(Lucian GHEORGHIU)**

Încercare de forță a Asociației “Brașov-Decembrie 1989”

Primarul Brașovului este împiedicat de revoluționari să intre în Primărie

Sub presiunea revoluționarilor brașoveni, Adrian Moruzi a cerut protecția Poliției și a informat Consiliul Europei de pichete formate din membri ai Asociației „Brașov-Decembrie 1989“ s-au postat, în cursul dimineții de joi, la intrările primăriei brașovene pentru a-l împiedica pe primarul orașului, Adrian Moruzi, să pătrundă în instituție. Acțiunea grupului de revoluționari a fost anticipată de un comunicat semnat de Dorin Lazăr Maior, președintele asociației, și o serie de declarații ale acestuia în presa locală, prin care îl soma pe primar să renunțe la funcție, ca urmare a demiterii sale prin H.G. 26/1995. Deși decizia Executivului a fost atacată de Adrian Moruzi în justiție și nu există, privitor la această cauză, o decizie finală, revoluționarii și-au justificat gestul invocînd „dreptatea“, necesitatea de a curma „abuzul primarului“. Polițiștii și gardienii publici afectați nu au intervenit, asistînd pasivi la tentativa nereușită a primarului de a trece de revoluționari. După două ore, timp în care primarul a avut o discuție cu Nicolae Balea, prim-procurorul Parchetului de pe lîngă Curtea de Apel Brașov, Adrian Moruzi a revenit în fața Primăriei, unde, după o nouă tentativă nereușită și parlamentări cu pichetul de revoluționari, a intrat în clădire uzînd de accesul comun cu o instituție vecină. Odată ajuns în cabinetul său, Adrian Moruzi a contactat telefonic Inspectoratul Județean al Serviciului Român de Informații și pe cel de Poliție. În timpul convorbirii cu colonelul Alexandru Ionaș, comandantul I.J. de Poliție, Adrian Moruzi i-a solicitat acestuia să-i asigure protecția. El a declarat presei că nu a primit un răspuns ferm în acest sens, dar că a fost invitat pentru a doua zi la o discuție cu comandantul Inspectoratului. Adrian Moruzi a mai afirmat că nu renunță la funcția sa, pînă la epuizarea posibilităților legale de acțiune împotriva deciziei Executivului sau pînă cînd acesta va emite o nouă hotărîre prin care să fixeze data unor alegeri locale anticipate. El a arătat că evoluția conflictului seamănă cu „o mare piesă în care fiecare are locul său“ și care, la altă scară, este „o mineriadă a revoluționarilor“. Moruzi a anunțat că a informat despre episodul petrecut la Brașov Secretariatul Comisiei Puterilor Locale al Consiliului Europei și Ambasada Americană de la București și că intenționează să se adreseze și Uniunii Europene și altor ambasade care monitorizează țara noastră la recomandarea CE în probleme legate de autonomia locală.

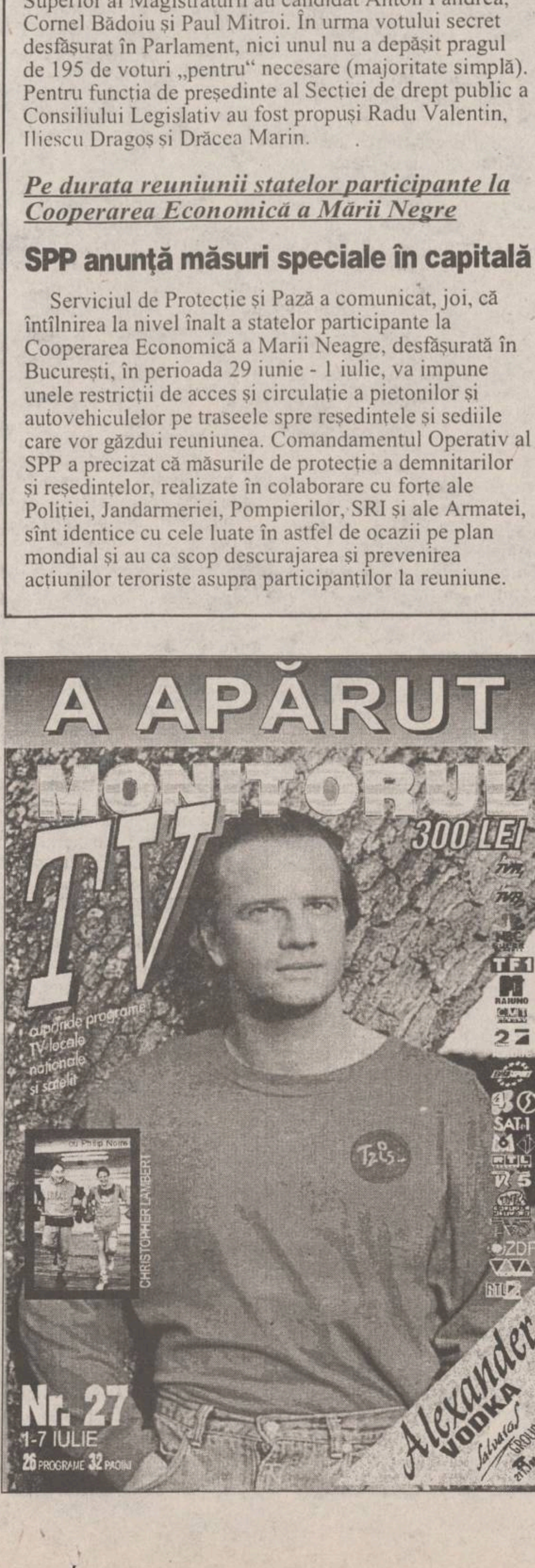

A APĂRUT
MONITORUL TV
300 LEI
cuprinde programe TV locale naționale și satelit
Nr. 27
1-7 IULIE
26 PROGRAME 32 PAGINI

timpul înseamnă bani
M.V.D.
FIRMĂ SPECIALIZATĂ ÎN CONSULTING
asigură:
■ constituirea S.C. cu capital românesc și mixt (S.R.L., S.N.C., S.A.) în regim de urgentă; înregistrare la Administrația Financiară, cod fiscal; obținerea avizului de funcționare de la Primăria Iași;
■ constituire (înregistrare) filiale;
■ acte adiționale, mențiuni (lărgirea obiectului de activitate, asocieri, retrageri, cesiuni, majorări capital, puncte de lucru, radieri, dizolvări societăți).
Hotel Unirea
camera 107.
Telefon 032/21.22.99,
orele 10.00-20:00

Radio NORD-EST
B-dul Copou nr. 3, 6600-IAȘI, România
tel. (40).32.142446, fax (40).32.211550
72,44MHz STEREO

Tocmai v-ați dat examenele de licență și nu știți încotro s-o apucați?
Tocmai aveți nevoie de bani?
Sînteți o persoană dinamică, inteligentă și sociabilă, dornică să lucreze după un program flexibil?
Doriți să faceți parte dintr-o echipă tînără, entuziastă și competentă într-o societate cu un mare potențial economic?

Deveniți agent de vînzări la Radio Nord Est!

Înscrierile se fac la sediul postului de radio, din Bd. Copou nr. 3, etaj 4.
Informații la tel. 211570.

Plante naturale decorative
în ghivece,
import Olanda.
En gros
Relații la magazin
DECORA
tel. 147165, 145071
Str. I.C. Brătianu nr. 36 ,
(Între cofetăria Opera și restaurantul CINA)
Program 8.00-20.00, duminica 10.00-16.00

ca să nu vă rătăciți, cumpărați o hartă
noi vă oferim hărțile tuturor orașelor mari și țărilor din Europa
la sediul ziarului Monitorul și la sediul de primire anunțuri de mică publicitate de la parterul magazinului Materna.

USA
Frankreich France
+ EURO GUIDE
Hallwag
Hallwag

EDITORIAL

Legea cumpărării caselor naționalizate

Cristian RACU

Cea mai controversată lege votată de către Parlamentul României, înainte de începerea vacanței - Legea caselor naționalizate - a declanșat noi divergențe între cele două părți ale arcului politic. Acest lucru era inevitabil, dacă luăm în considerare faptul că el a reprezentat unul din subiectele fierbinți ale campaniei electorale din 1992. Am putea chiar spune că PDSR a reușit să obțină avansul decisiv în urma poziției ferme pe care a avut-o în apărarea drepturilor chiriașilor.

În acest conflict este vorba despre două mentalități politice diferite ce s-au confruntat în sălile Senatului și Camerei Deputaților. Pe de o parte, susținătorii președintelui Ion Iliescu au militat pentru menținerea și întărirea unui status quo instaurat în perioada post-revoluționară din România, ce stabilește un concubinaj între fosta și actuala nomenclatură privind stăpînirea caselor naționalizate de regimul comunist. De partea cealaltă, Opoziția, în frunte cu PNȚCD, a militat cu ardoare pentru aplicarea principiului restitutio ad integrum în ceea ce privește regimul acestor case naționalizate. Cele două tabere au declanșat conflictul încă înainte de intrarea în Parlament a Legii caselor naționalizate, întrucît foarte mulți dintre foștii proprietari de locuințe au declanșat procese pentru a-și obține casele și pentru a-i evacua din locuințe pe actualii chiriași. Odată declanșată această procedură, s-au găsit numeroși magistrați care și-au asumat riscul de a-i repune în drepturi pe cei care au posedat casele înainte de naționalizare. Văzînd că sînt în pierdere de teren susținătorii președintelui i-au cerut acestuia să se implice direct în acest conflict și, astfel a apărut celebra declarație din timpul vizitei de lucru de la Satu Mare, cînd Ion Iliescu i-a înfierat pe cei care s-au pronunțat în favoarea foștilor proprietari. Căpătînd un răgaz, PDSR, PRM, PSM și PUNR au pregătit celebra lege care a reușit zilele acestea să ajungă pe masa de lucru a președintelui. În acest mod, raportul de forțe s-a întors în favoarea chiriașilor.

Între timp au intrat în acțiune și interesele parlamentarilor care, indiferent de culoarea politică, au conștientizat că, de fapt, și ei intră în acest joc mai mult sau mai puțin politic. Acest lucru a transformat dezbaterile din cele două camere ale Parlamentului nu într-o luptă între Opoziție și Putere, ci mai degrabă într-o luptă între cei care stau și care nu stau în case naționalizate. Din această cauză, legea a parcurs o cale lungă, trecînd prin toate fazele posibile ale dezbaterilor parlamentare avînd suișuri și coborîșuri în funcție de interesele de moment ale președinților de ședință ori în funcție de raportul de forțe al intereselor personale sau de grup ale celor prezenți la dezbateri.

În final, a învins varianta de lege cu cele mai puține restricții prind cumpărarea caselor naționalizate de către chiriași, dar cu cele mai puține drepturi față de foștii proprietari. Pe baza acestor prevederi, a devenit posibil ca singurele obiecte din proprietate privată, ce au fost confiscate de regimul comunist și care puteau fi returnate fără prea mari probleme, să intre în proprietatea celor care s-au bucurat de ele timp de atîția ani. Acum a devenit posibil ca și nomenclatura mai veche sau mai nouă să-și cumpere cele mai frumoase locuințe din toate orașele țării, fără să se mai sinchisească de faptul că vreun bătrîn amărît care a stat într-una din locuințe îi va deranja cu vreun proces cu un final greu de anticipat. ■

Basarabia
Adormită
Ciuntită
Umilită
Mințită
VLAD VLASE

Astăzi, la deschiderea lucrărilor Congresului Refugiaților, Editura "Nord-Est" lansează volumul "Basarabia, acum", care reunește articole ale ziaristului Vlad Vlase, de la Chișinău, apărute în cotidianul "Monitorul".

Cei care vor să achiziționeze "Basarabia, acum" sînt așteptați între orele 10 - 14 la Casa Sindicatelor.

Volumul, sponsorizat de: Agenția "Litera", din Chișinău, SC "Nord-Est" și SC "Dosoftei" SA, este gratuit.

CAFEAUA DE DIMINEAȚĂ

Ca să fie albul mai alb

Aurel LEON

Imaginați-vă frumusețea plecării unui vas, în defilare cu întreg personalul la bord și salutînd drapelul. Fanfara cîntă, toată lumea are o mină solemnă, și albul uniformelor țipă în lumina soarelui. E un alb suveran, comandat de sus în jos. Nimeni nu știe însă că, pentru a fi acest alb atît de suveran și de poruncitor, o altă lume se află în cala navelor, acolo unde arde focul veșnic al puterii vaporilor. O asemenea arhitectură se repetă în fiecare instituție, în fiecare așezare umană. Mă gîndesc și sînt mut de admirație, pentru aceste anonime albine culegătoare de polen, pentru uzul comun, care fac munca aceasta de mare uzură și amenințătoare de automatisme, fără a ști cine va beneficia de ea și dacă vreodată le va mulțumi cineva pentru această trudă.

Primesc, de exemplu, un voluminos tom din partea Bibliotecii Centrale Universitare, cu specificarea: "Serviciul bibliografic". Volumul include 800 de pagini de muncă bibliografică, asupra întregii activități a revistei "Viața românească". Munca aparține doamnelor Lidia Gavrilescu și Veronica Pricope. Dat fiindcă e vorba de cea mai prestigioasă revistă literară a țării, ne putem da seama cît de importantă este o asemenea lucrare și aproape ne mirăm că n-am avut pînă acum un asemenea îndreptar. Pe de altă parte, pentru ca cercetătorii să o aibă la îndemînă, a fost nevoie de o muncă uriașă a unor oameni, pe care se poate să-i uităm, atunci cînd va fi vorba de mulțumiri. E vorba deci despre o "muncă de galere", pentru ca literatura și cultura în general să meargă înainte, asemeni acelui imaginat vas.

Trimit "cafeaua" mea dintr-o rezervă a Spitalului "C.I. Parhon", unde albul e suveran, înconjurat de paietele grădinii. Așa stînd lucrurile, pot studia pe viu mersul unei civilizații și am răgazul să aflu, între un medic și un inginer agronom, cîte halate albe susțin uriașul pachebot.

Dacă la vizita diurnă facem cunoștință cu albul suveran, impecabil, al medicilor, ordonați după grad, cu profesorul în frunte, urmează sute de alte halate, mai puțin suverane, mult prea adesea maculate de necesități omenești, deoarece întregul personal al halatelor albe furnicăresc în imensul mușuroi care se numește Instituție. Constatarea aceasta îmi amintește că în Apus, am ascultat, undeva, prin Belgia, proiectul unui mare arhitect, care propunea construirea unor spitale enorme, mai mult subterane, în care viața era imitată, pentru ca pacienții să aibă impresia că se află în activitate. Am auzit că s-a construit un asemenea spital, avînd în cuprinsul lui cinematograf, berărie, tutungerie și tot ce-i poate oferi un oraș modern omului. Mi s-a povestit că e asemeni unui furnicar, în care circulă mii de halate albe, amestecîndu-se cu cei îmbrăcați obișnuit. Mă întreb dacă cineva, din așa-zișii oameni obișnuiți, își dă seama de munca anonimă a acelor halate. În nici o fabulă din literatură n-am întîlnit furnica albă. Probabil că n-a fost timp să se ajungă atît de departe. Cînd ne vom da seama că nici cea mai mică "ambarcațiune umană" nu poate merge spre civilizație fără ea, vom înțelege că albul ei rivalizează cu diafanul îngeresc din poezie și, probabil, își va ocupa locul cuvenit. Aici ajungem la limita dintre real și poetic și parcă am da dreptate celor care nu recunosc în alb o culoare, ci o stare de spirit. Vechii iconari din Apuseni nu au alb în icoanele lor deoarece îl au tot timpul în fața ochilor. Se închină la roșu și la negru, culorile lor preferate, și cîntă verdele copacilor. Pentru ei, albul imaculat e un miracol al nașterii din nimic. E misterul pe care s-a muncit o viață să-l descopere Brâncuși, în împletirea ou-pasăre-om ,și a reușit să urce pe Coloana infinită pînă a dispărut în lumea albă, orbitoare a neființei... ■

CĂRȚI ȘI ZILE

Revenirea lui Zacharias Lichter

Noi apariții editoriale prezentate de Liviu Antonesei

Polirom a plecat în forță

Acum vreo lună de zile, cînd a apărut ***Petru Europa*** de Adrian Marino, spuneam că vom avea mari surprize cu editura ***Polirom*** condusă de Silviu Lupescu. Surprizele n-au întîrziat să apară - aproape în același timp, editura a ieșit pe piață cu ***Noaptea din grădina Ghetsimani*** de Lev Șestov, pe care n-o voi comenta, întrucît ediția îmi aparține, și cu ***Viața și opiniile lui Zacharias Lichter***, reeditarea celebrei cărți publicate mai întîi în 1969 de Matei Călinescu. Apariția acestei cărți în timpul vechiului regim nu poate fi explicată decît prin "mica liberalizare" inaugurată prin 1965 și sufocată în 1971, cînd se instalează "mica revoluție culturală" după modelul adus de Ceaușescu din China. Cartea este un roman-eseu al cărui personaj se instituie drept un simbol al protestului, al respingerii sistemului și chiar al istoriei în întregul său. Lichter este un marginal, un mistic, un inclasificabil, un auto-refugiat și un profet de factură biblică. De altfel, Matei Călinescu pune drept epigraf al cărții următoarele propoziții: "Ființa profeticului o constituie negația: cunoaștere prin cenușă". După ce au vorbit, profeții simt cenușa lumii pe limbă; înțelepciunea lor e gustul cenușii".

Cînd a apărut ***Viața și opiniile lui Zacharias Lichter***, eram elev de liceu și, imediat, cartea a devenit una din cele trei cărți ce-au căpătat pentru mine o valoare existențială și nu una pur literară, eventual estetică. Stătea, în această privință, alături de ***Un om sfîrșit*** de Papini și ***Eu sînt diavolul*** de Cesare Zavattini. Și a continuat să aibă o asemenea valoare încă aproape două decenii, cînd Ion Bogdan Lefter m-a somat să-i cedez exemplarele din primele două ediții. Am recitit-o, acum, în această a treia ediție, și am început să mă întreb dacă "revenirea lui Lichter" n-a picat tocmai la țanc. Inclusiv pentru mine, vreau să spun! Prea seamănă "tranziția" de acum cu "liberalizarea" de atunci!

În fond, sîntem iarăși într-un fel de "liberalizare" ce promite revenirea la normalitate, dar nu avem nici un fel de garanții că această normalitate este chiar posibilă...

Secretele budismului tibetan

Remarcam și altădată strategia remarcabilă a editurii ***Nemira***, care încearcă - și reușește, de altfel! - să împace exigențele economice cu cele culturale. Cartea Alexandrei David-Néel, ***Tainele învățăturilor tibetane***, recent tradusă, este una din cele capabile să împace ambele serii de exigențe. Ea este, în același timp, un fel de ***best-seller*** editorial oriunde a fost editată, dar și prima tentativă serioasă de descifrare a sensurilor "secrete" ale budismului din Tibet. Ediția de față reunește ***Învățăturile secrete ale budiștilor tibetani. Vederea pătrunzătoare*** și ***Cunoașterea transcendentă - după textul și comentariile tibetane***, acest din urmă text scris în colaborare cu Lama Yongden, fiul adoptiv al Alexandrei David-Néel. Această reunire este, de altfel, aproape obligatorie - ***Învățăturile secrete ale budiștilor tibetani*** se referă la tradiția orală a acestei ramuri a doctrinei lui Buddha, iar această tradiție orală este fundamentată pe corpusul de texte atribuite lui Nagarjuna, de care se ocupă ***Cunoașterea transcendentă***. Cît privește accesul la "secret", fraza extrasă de editori pe ultima copertă spune totul: "Poți să strigi în gura mare pe toate drumurile învățăturile considerate secrete, ele tot «secrete» vor rămîne pentru indivizii cu intelect obtuz, care vor auzi vorbele ce le sînt adresate, dar nu le vor percepe decît sunetul. Nu de maestru depinde «secretul», ci de cel care ascultă. Maestrul nu poate decît să deschidă o ușă, dar discipolul trebuie să fie capabil să vadă ce se află dincolo de ea".

Salvarea Evenimentului Zilei

Evenimentul Zilei este, poate, cel mai controversat cotidian din România de astăzi - iubit și contestat, în egală măsură, el este mereu prezent. Atît de prezent încît a devenit materie pentru o remarcabilă experiență lirică. Mă refer la volumul recent editat de ***Nemira***, iarăși de Nemira!, ***Evenimentul Zilei. Un poem văzut de Lucian Vasilescu și ilustrat de Felix Lupu***. Indiferent de ce se va întîmpla cu ***Evenimentul Zilei*** este limpede că destinul său este salvat, salvat prin această insolită experiență poetică. Pentru că nu mai am spațiu tipografic, nu voi mai comenta nimic, ci voi relua "ultima strofă" a poemului: "Nu cu tine-am vorbit ci cu sexul/ăsta al tău pe care l-am invitat/la plimbare și poate venea dacă n-ai/fi stat tu atîta cu gura pe el nu/la tine mă uit și la sexul ăsta/al tău plictisit peste poate așteptînd/să adormi și să îi pun melodia tu/visează că muzica asta să nu se/termine să dansăm să dansăm să/dansăm sexul tău și cu mine". Pot să vă asigur - restul este pe măsura finalului!

CRONICA ORTODOXĂ

Un episod de democrație bisericească

Dan CIACHIR

Anul trecut, pe data de 28 noiembrie, părintele Mihai Constandache, parohul bisericii ortodoxe române din Paris "Sf. Arhangheli" a primit cu onoruri în lăcașul în care slujește pe președintele Iliescu. Faptul acesta a produs tulburare în sînul comunității române din capitala Franței și s-a soldat, recent, cu destituirea preotului de către Mitropolitul Vitalie, conducătorul Bisericii Ortodoxe Ruse din Exil. Iată că, pornind de la două date concrete, putem încerca să răspundem la două întrebări strîns legate între ele: Poate să facă Biserica Ortodoxă politică, ori măcar să se implice în politică?, respectiv: De ce parohia română din Paris depinde de un ierarh rus?...

În Biserica Ortodoxă, așa cum am mai spus, nu există, ca la romano-catolici, un zid despărțitor între *cler* și *laicat*. Mai mult: există laici, dar nu și laicat. Biserica este o comunitate de iubire în cadrul căreia elementul clerical și cel laic se cumpănesc iar primul element nu își poate impune, din principiu, voința. Iar celula Bisericii este parohia. Orice parohie are un consiliu în care mirenii, cum li se mai spune laicilor, sînt reprezentați, așa cum sînt reprezentați, în proporție de două treimi, și în Adunarea Națională Bisericească, organism care alege membrii Sinodului. Există, deci, o "democrație bisericească" în Ortodoxie ale cărei rădăcini se întind pînă în Bizanț; o democrație pe care n-o regăsim și în sînul altor confesiuni. E foarte adevărat că în timpul comunismului ea n-a mai funcționat - a fost aproape formală. Însă acolo unde a funcționat neîngrădită, democrația aceasta, cum se numește voința poporului lui Dumnezeu, și-a arătat roadele. Pentru că mitropolitul Vitalie a destituit pe părintele Costandache de pe postul de paroh al Bisericii Române din Paris în urma sesizării enoriașilor și a Consiliului parohial. Cu alte cuvinte: a găsit dorința lor justificată și i-a dat curs în urma unor cercetări efectuate de protopopul locului.

Să vedem acum dacă nemulțumirea enoriașilor ortodocși români din Paris este exclusiv ***politică***, sau dacă are și un substrat spiritual; putem constata că cele două planuri se întrepătrund. Întemeiată în secolul trecut, parohia din capitala Franței a devenit, după ultimul război mondial, o comunitate a exilaților români, a unor oameni care fugiseră din țară de marea năpastă care s-a abătut asupra acesteia: comunismul. Ori comunismul avea un netăgăduit și mărturisit caracter ateu. În timp ce în țară, la slujbe, erau pomeniți, așa cum cer canoanele ortodoxe, "conducătorii țării", în biserica din Paris era pomenit Regele Mihai, lucru care se întîmplă și astăzi. Faptul acesta reprezenta și reprezintă tot voința enoriașilor. Ei consideră că sechelele comunismului n-au dispărut definitiv din România și de aceea au dezaprobat primirea cu onoruri a președintelui Iliescu în noiembrie trecut, în biserica lor. I-a revoltat faptul că preotul Mihai Costandache nu i-a consultat în temeiul democrației bisericești de care pomeneam la început. Deopotrivă cu faptul că prezența președintelui Iliescu în lăcașul cu hramul Sfinților Arhangheli a fost speculată politic. El, care a făcut și imprudența să se declare ateu, cum citim în Decretul mitropolitului Vitalie, a fost primit în biserică nu ca un creștin ortodox - biserica fiind deschisă, ca orice biserică, oricărui credincios -, ci în calitate de șef de stat. A urmat, de altfel, și o mică agapă la casa parohială. Așadar, nemulțumirea ortodocșilor români din Paris și urmările ei sînt mai degrabă spirituale decît politice. În condiții de libertate, credincioșii ortodocși își pot impune voința atunci cînd ea este în consonanță cu canoanele Bisericii. Ortodoxia nu este deloc un cap veșnic plecat în fața Stăpînirii lumești cum se crede. Dar pentru ca democrația bisericească să funcționeze e nevoie de libertate reală, de luciditate și de implicare în comunitatea de iubire a Bisericii. Episodul petrecut la Paris poate constitui un subiect de meditație pentru ierarhii, clericii, dar mai ales pentru credincioșii ortodocși din țară.

Să revenim acum la cea de a doua întrebare: De ce parohia română din Paris depinde canonicește nu de Patriarhia Română, ci de un mitropolit rus?... Pentru că după instaurarea comunismului în România, Biserica din țară a fost supusă presiunilor pe care le cunoaștem, presiuni exercitate de un regim ateu și ateist. Dacă românii din țară nu aveau de ales, cei din exil o puteau face. Și o parte dintre ei au refuzat orice legături cu o ierarhie controlată de un regim care distrugea țara și sufletele. De aceea acești credincioși au preferat jurisdicția Patriarhiei Ecumenice din Constantinopol sau a Bisericii Ortodoxe Ruse din Exil, biserică înființată îndată după Revoluția bolșevică de mitropolitul pribeag Antonie al Kievului. Rezistența și sacrificiile acestor compatrioți au fost mari. Pentru că românii care au acceptat parohiile aflate sub jurisdicția Bucureștiului, înființate pentru a îmblînzi și capta emigrația românească, o făceau pentru a putea călători în țară, ori pentru a da rudelor lor posibilitatea să-i viziteze. În felul acesta regimul comunist reușea să dezbine diaspora ortodoxă românească: el așeza în cîrligul undiței sale politice o momeală spirituală din care o serie de comunități românești din străinătate, în frunte cu cea din Paris, a refuzat să muște. ■

UNGHIUL DE TRAGERE

Monarhia la români

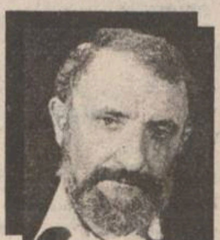

Val CONDURACHE

Un prieten m-a întrebat, nu de mult, de ce nu m-am pronunțat pînă acum, în privința monarhiei. Nu am făcut-o, pentru că am ezitări. Întrebarea s-a repetat acum, cu prilejul vizitei reginei Ana la Iași. Și acum stau în cumpănă. Și nu din pricina instituției monarhice, ea s-a dovedit benefică peste tot unde dicaturile militare sau civile comuniste sau fasciste au erodat instituțiile democratice. Un rege e un garant al democrației. Chiar și cu un guvern socialist, ca în Spania, monarhia asigură societatea civilă de presiune totalitară și ridică statutul cetățeanului de rînd la statură europeană. Felipe Gonzales, premierul socialist al Spaniei, nu are nimic în comun cu prim ministrul nostru: e un senior, chiar și atunci cînd se face apărătorul dreptății sociale. În calitatea mea de cetățean, am garanția că dreptul meu la proprietate nu va fi lezat de o prejudecată egalitară. Socialismul occidental e o modalitate politică democratică de redistribuire cît de cît echitabilă a "venitului național", dar ea nu obstrucționează inițiativa, nu nivelează societatea, ci sare în sprijinul categoriilor defavorizate, fie de handicapul fizic, fie de handicapul social.

În ce mă privește, cred în liberalism, mai ales după o oarbă guvernare de extremă stîngă, care a avut darul de-a stinge inițiativa, de-a umili competența, de-a anula simțul proprietății și de-a legifera o egalitate de la care guvernanții s-au exclus. Ce se întîmplă acum îmi displace din considerente sociale și din sentimente umanitare. Sărăcia unei largi categorii este inadmisibilă, indiferent de opțiunea doctrinară. Mie, însă, mi se pare că socialiștii, cel puțin la noi, tratează demagogic protecția socială și manifestă mai multă încredere în instituțiile statului, ipocrite, decît în patronatul privat, pe care-l controlează la sînge, pentru a nu-l lăsa să surclaseze administrația, obligîndu-l să fie la fel de necruțător cu angajații, prin sistemul de impozitări. Ca să supraviețuiască, întreprinzătorul particular strînge punga la fel de tare ca și statul, pînă ce angajatul confundă regimul public cu regimul privat, socotindu-le la fel de nocive.

Problema monarhiei la noi se complică nu datorită naționalismului (regele nu este român), nici din convingerea, să zicem, majoritară, că instituția monarhică ar fi o povară, ori că ar revendica o redistribuire general neconvenabilă a proprietăților. La noi, conducătorul suprem, fie el președinte sau rege, este repede înconjurat de-o camarilă care-l izolează de interesul general cam în felul în care albinele îl protejează pe trîntor cu ceară. Puterea se împarte totdeauna. Conducătorul, fie el "unic", e într-un fel sau altul izolat de pîrghiile care-l susțin. Spaima mea, de natură republicană, dar și românească e că și regele, aflat în deplinătatea prerogativelor sale, ar putea fi sechestrat pentru uzul unei clase politice direct interesată

în jocul puterii. Nu m-aș îndoi de buna lui credință, pe care am constatat-o în dialogurile purtate cu Mircea Ciobanu, nici de umanitatea profundă, dublată de spirit cetățenesc și patriotic. M-aș teme, însă, de noi, de români, de forța noastră de-a sechestra, de-a izola. Un președinte poate fi schimbat, prin alegeri, după exercitarea unui mandat, cel mult două. O dinastie nu se mai clatină. Ea poate fi garantul democrației, al europenității, dar poate fi și împinsă, constrînsă, determinată să facă jocul unei clase de parveniți. Nu lovesc aici în partidele cu simpatii monarhiste, pe care nu le bănuiesc de atașamente totalitare ori de interese meschine, ci în firea românului, atît de păcătoasă prin obediență.

Pe de altă parte, sistemul republican nu ne-a dovedit că poate fi garantul imparțial al drepturilor civile. Chiar dimpotrivă. El se poate eterniza (și tinde către asta) chiar și-n absența unui drept constituțional de succesiune. După lunga dictatură comunistă, succesorii se consideră în dreptul lor să-și perpetueze puterea, obținută electoral. Conjuncturile nu mai contează. Fraudele, dovedite mici, nu au nici ele importanță...

Sper că am răspuns, măcar parțial, la întrebările ce mi s-au pus. Sînt convins că motivațiile pe care le-am expus nu-i vor satisface pe monarhiști. Mă vor socoti, probabil, un "infiltrat". Ca să fiu, clar pînă la capăt voi spune că mi-ar place ca România să fie o monarhie, adică o țară în care conducătorul să nu depindă de voința unui partid politic sau a unei coaliții, dar nu cred că românii vor așa ceva cu adevărat și că sînt pregătiți să apere o instituție abstractă, dincolo de interesele lor concrete. ■

VIAȚA CETĂȚII

Commedia dell'arte la Teatrul Alternativ (I)

Ioan CONSTANTINESCU

În viața culturală a Iașului a apărut recent un fenomen teatral care, după opinia noastră, merită comentat cu atenție. Ne referim la ceea ce numeam, tot în ***“Monitorul”***, nu fără o anume temere că sintagma ar putea rămîne parțial neacoperită de fapte, “prestagiunea Teatrului Alternativ”. Cum această prestagiune se apropie de sfîrșit, cîteva însemnări, chiar dacă nu concluzive, pot fi deja făcute.

Într-un articol publicat în acest ziar, doamna Mihaela Mârțu analiza succint, dar cu subtilă înțelegere, trei dintre spectacolele prestagiunii: ***Tragedia regelui Otakar și a prințului Dalibor*** de G. Călinescu, ***Rătăciți într-o poveste***, muzical de Sabin Pautza, text de Dumitru Vacariu (reprezentații ale studenților profesoarei Natalia Dănăilă) și ***Piatra din casă*** de Vasile Alecsandri (clasa profesoarei Mihaela Arsenescu-Werner). Spectacolele acestea (cele două dintîi prezentate spectatorilor de cîteva ori) au avut loc în spații diverse, mai curînd neconvenționale - sala Coandă a Palatului Culturii, Bojdeuca lui Creangă, Parcul Copou - și au captat interesul a numeroși oameni de toate vîrstele, diferențiați ca nivel social și de cultură. La sfîrșitul săptămînii trecute, a fost oferit publicului, pe aleea principală a Parcului Copou, un spectacol de commedia dell'arrte: piesa lui George Carabin, ***Nu puneți dragostea la încercare***, după un scenariu de Basilio Locatelli.

Cunoșteam relativ bine “trupa” profesorilor-actori Cornelia Gheorghiu și Emil Coșeru, văzusem cu cîteva luni în urmă spectacolul lor ***Opera de patru note*** de Tom Johnson - spectacol nu necunoscut unei părți a publicului ieșean, prezentat și în afara Iașului (el a deschis, de altfel, prestagiunea Teatrului Alternativ) - : așteptam deci cu interes reprezentația lor cu Nu puneți dragostea la încercare.

Ea a fost, în mai multe sensuri, o premieră: a spectacolului însuși, a Teatrului Alternativ ca gen de înscenare, o premieră absolută pentru publicul ieșean, căruia nu i s-a oferit de multă vreme, poate niciodată, un asemenea fel de spectacol, o premieră deci a ***întîlnirii*** teatrului cu spectatorii săi.

Nu puțini esteți contemporani (printre ei și unii cronicari dramatici, chiar regizori) par gata să repete gafa lui Benedetto Croce care reținea din commedia dell'arte mai ales tentația bufoneriei, caracterul “schematic” al acțiunii comice sau al personajelor, sugestia ori gestul erotic nedisimulat, gustul pentru grotesc și bastonadele abundente: ar fi prea puțin, pentru a motiva/explica atracția irezistibilă pe care a exercitat-o atunci, în veacul al XVI-lea și mai tîrziu, pe care o exercită și astăzi asupra publicului acest gen de spectacol; ar fi, încă o dată, prea puțin, pentru a înțelege recursul frecvent la mijloacele dramaturgice, la “ticurile” și la tipurile commediei dell'arte evident, de atîtea ori, la marii comediografi ai epocii moderne, de la Shakespeare și Molière, pînă la Caragiale și Ionesco, recurs vizibil chiar la Goethe.

“Textul”, scenariul/scenariile commediei dell'arte sînt (par) stereotipe, ca și drama comică: un tînăr și o tînără, îndrăgostiți, sînt împiedicați să se căsătorească tocmai de tatăl tînărului care o iubește și el pe aleasa fiului său; slujitorii celor dintîi, și ei îndrăgostiți, joacă adesea rolul cheie în rezolvarea fericită a conflictului; după numeroase întîmplări, în care abundă substituirile de persoane, travestiul, duelul de vorbe pitorești, bastonadele etc., totul reintră în normal, potrivit legii bunului simț natural. Și pretutindeni în perimetrul commediei dell'arte - personaje “fixe”, măști comice venite din străvechea tradiție a genului - iar ele se numesc invariabil Arlechino și ***Colombina*** (Rosetta), ***Pantalone, il Dottore, Soldatul Fanfaron*** (miles goriosus), Pulcinella, ***Flavia*** (Flaminia), ***Florio*** (Lelio) ș.a.m.d. Stilistic, piesele commediei dell'arte nu sînt în mai mică măsură unitare: le caracterizează gustul pentru caricatură, pentru comicul gros, replica scurtă, “aberația” lexicală, fantezia verbală, atotprezența pantomimei, masca - toate avînd ca obiect viața cotidiană în aspectele ei pitorești, cu figuri din păturile mijlocii și de jos ale populației.

Toate acestea consolidează, în fond, impresia de stereotipie și confirmă opinia, refuzată anterior, a lui Croce - numai atîta timp însă cît textul commediei dell'arte este detașat de contextul său, adică rupt din întregul din care face parte. Se uită prea des un adevăr elementar exprimat de marele actor și autor de commedia dell'arte, Niccolo Barbieri (Beltrame), în ***Discurs familiar despre comediile moderne, cu acești termeni: “Comedia este o cronică populară, o scriere vorbitoare, o întîmplare înfățișată pe viu”***. Comediograful și teoreticianul italian, actor de meserie, atrage atenția asupra împrejurării că textul commediei dell'arrte este fapt de viață (re)trăit, “scriere vorbitoare”, ***înscenare***, adică spectacol în sensul cel mai cuprinzător al termenului, un sens în care spectatorul nu este ignorat și redus la ipostaza de privitor pasiv.

Cei doi actori-profesori, doamna Gheorghiu și domnul Coșeru, artiști de mare talent și dascăli de excepție în alte teatrului, au înțeles să însceneze în acest spirit creator textul lui Locatelli/Carabin, să-l ofere astăzi într-o perspectivă interpretativă în care tradiția, încă vie, se întîlnește cu gustul contemporan pentru spectacol, pe care-l invită, pe care-l provoacă la o întîlnire cu teatrul ca artă totală.

Cu experiența exemplară cîștigată prin montarea ***Operei de patru note***, cei doi actori-profesori și studenții lor au “convocat” în reprezentație toate artele colaboratoare ale teatrului - muzica și dansul, pantomima și mimica, poezia, “literatura”, arta plastică - fără a le oferi (și cu dreptate), cum ar spune Caragiale, “dreptul de egalitate pe propriul lui teren”.

Chiar dacă textul lui Carabin este, pe alocuri, superior unora dintre scenariile cunoscute de commedia dell'arte, el ar fi rămas, nu în mai mică măsură, stereotip, în afara acestei perspective interpretative. E necesar însă ca, în acest loc, să adăugăm un fapt important: el (textul) le-a sugerat profesorilor-înscenatori un unghi ironic de abordare regizorală a scenariului, unghi ce are rostul unui dublu efect nebrechtian de “înstrăinare”, de distanțare a personajului de “rolul” său și de întîmplarea scenică și a actorului de rol (excepțiile ar fi, poate, cei doi îndrăgostiți și Pantalone), pe de o parte, și a publicului de “comédia” de pe scenă (“voi sînteți actori și vă amuzați uneori de asta; noi vă privim cu încîntare, fără a uita însă cine sîntem!”), pe de alta. ■

POLIGON

Marionetele lăcrimează, inutil, în fața oglinzii

Dorin SPINEANU

O fiară tristă și săracă străbate orașul: a venit perioada concediilor și părinții pun ochii în pămînt cînd sînt întrebați de copii: “Vara asta, mergem undeva?...” cu acea nădejde deznădăjduită pe care numai inocenții o mai au în glas. Mă înfioară, cît oi fi eu de răutăcios, după unii, cinic, după alții, puritatea acestor glasuri pe care le aud: “Tata, mama, vara asta mergem undeva?...” Și văd părinții care pun ochii în pămînt și fug țepeni ca niște marionete în baie și marionetele lăcrimează în fața oglinzii și ies cu ochii roșii de acolo, cu vocea răgușită, cu o stranie nuanță dură în toată ținuta lor și nu pot să nu mă întreb ***a cui e vina?*** Cine plătește și plînsul înfundat al copilului, sub pătura subțire, de vară, noaptea și ***umilința*** părintelui care se simte dintr-o dată slab, neputincios, chiar ***ne-trebnic*** într-o lume pe care nu și-a dorit-o așa atunci cînd a ieșit pe 21 și 22 decembrie 1989 în stradă. Cine? Perioada de grație a trecut, anul 1990 e mort cu toată frenetica sa artificialitate. Potentații de azi și-au cumpărat atunci locurile de veci în structurile puterii cu prețul infim, pentru ei, de a returna ceea ce a furat Ceaușescu. O mică parte, bineînțeles... Și părintele care acum e marioneta cu ochii roșii și tulburi, care a plîns în baie, lovit de trăsnetul sărăciei, poate că se întreabă: “Doamne, de ce i-am votat? De ce? Cine m-a pus? Copilul meu...”

Copilul tău, prietene, ***nu va avea***: manuale pentru anul școlar ce vine; suficientă hrană; bani pentru o înghețată mai bună sau o ciocolată pe care sigur o rîvnește; bani pentru a se întreține la facultate; o locuință atunci cînd se va hotărî să se căsătorească; un loc de muncă pe măsura pregătirii sale.

Dar ***va avea*** parte de umilință pentru că va locui în gazdă, cu chirie. Pentru că-și va căuta mult și bine un loc de muncă pe măsura pregătirii sale. Și va mai avea, în rînduiala firească, parte de: copii anemici, bolnăvicioși, tuberculoși, pentru că mîncarea va fi drămuită, pentru că în locuințe va fi frig și se vor îngrămădi ,claie peste grămadă, sănătoși și bolnavi; pentru că vor trăi într-o promiscuitate murdară. Toate astea venite de unde?

Din votul tău, prietene, cel din 1990, din mai, dacă-ți mai aduci aminte... Și din votul tău, amice, prin care în 1992 le-ai refuzat pînă și copiilor copiilor tăi șansa unei vieți decente. Măcar atît, decente... Nu mai mult!...

Acum, acum, singur, în baie, privește-te în oglindă pentru că nu ai curajul să-ți privești copilul în ochi cînd te întreabă cu acea nădejde deznădăjduită pe care o va mai avea în glas doar în fața icoanelor, în biserică: “Tata, mama, vara asta mergem undeva?...”

Și tu știi ce-i în sufletul copilului, nu se poate să nu simți; și o jumătate de vodcă nu te salvează decît temporar.Ai să te trezești și mai singur, și mai ratat, mahmur, cu gustul acru al fricii celor îngropați de vii văzîndu-se, deodată, vii-morți, morții-vii.

Și așa, îndoit, umil, mirosind a sărăcie ca un tren pe o linie secundară, ai să te petreci... N-ai făcut nimic pentru copiii tăi... Ai lăsat doar o cifră imensă în dreptul numelui tău pe lista de la întreținere, iar ei, copiii, or să

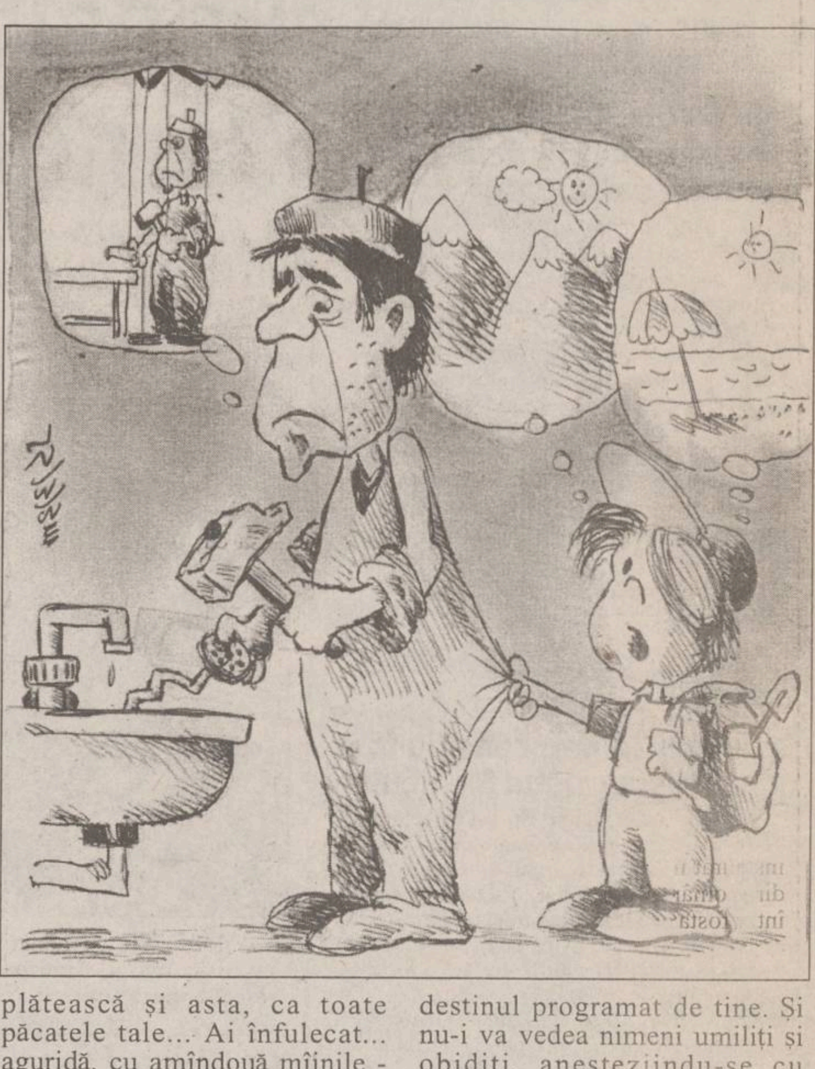

plătească și asta, ca toate păcatele tale... Ai înfulecat... aguridă, cu amîndouă mîinile - și lor li se strepezesc dinții.

Numai că, numai că, ai uitat un lucru, străine: ei, așa mici cum îi vezi acum, își vor refuza destinul programat de tine. Și nu-i va vedea nimeni umiliți și obidiți, anesteziindu-se cu vodca ieftină a unor inși fără scrupule, crescuți în incubatoarele caghebeului. Acum, ei știu: se poate mai mult... ■

BOBUL DE GRÎU

Istoria unei iubiri de 2000 de ani

Ștefan PAVEL

MOTO :”Cine ne va despărți pe noi de dragostea lui Hristos ? Necaz, sau strîmtorare, sau prigonire, sau foamete, sau lipsă de îmbrăcăminte, sau primejdie, sau sabie ?...” **(Romani 8:35)**

Într-o rea zi ne-am putea spune : “În vremea vieții de om a lui Iisus, chiar unii din cei alături de care El a stat și a mîncat L-au ignorat, L-au mințit, L-au înșelat, L-au trădat, iar cîte unii L-au și batjocorit și răstignit... Astăzi, după două mii de ani, noi, cei ce nici nu L-am văzut, nici n-am pus degetele noastre peste rănile Lui, noi, minunații reprezentanți ai secolelor luminate de știință și progres, noi, așa-zișii creștini ai mileniului viitor, noi, cei ce n-am fost martori nici ai Pildelor și Minunilor Sale, și nici n-am asistat la Pătimiri, la Răstignire, la Înviere ori la Înălțare, noi, cu atît mai lesne putem greși...”

Acelora care ar fi bîntuiți vreodată de asemenea gînduri “creștine” le voi aminti cu plăcere că ***în limba română cuvîntul “martor” are aceeași origine ca și cuvîntul “martir”, ambele avînd drept strămoș comun cuvîntul latin : “martyr”***.

Martirii au fost cei care și-au dus credința în Hristos pînă la jertfa supremă; martirii au ales moartea din mîinile păgînilor ce le cereau să renunțe la iubirea lor pentru Cel ce venise să-i mîntuiască; martirii sînt cei care, de-a lungul secolelor, au fost apărați de către însuși Hristos atunci cînd erau torturați. Toți, începînd cu Sfîntul Mucenic Ștefan, cel amintit în Faptele Apostolilor, au mărturisit celor ce-i chinuiau că durerile nu le erau deloc atît de crunte pe cît se așteptau călăii lor. Toți, înainte de moarte, au mărturisit că L-au văzut, cu ochii lor înduhovniciți, pe însuși Mîntuitorul care le ușura durerea și îi întărea, ca prin exemplul puternicei lor credințe, cei ce le priveau chinurile să (re)cunoască cine este Dumnezeul cel adevărat. Și, nu de puține ori, văzînd seninătatea și liniștea mucenicilor chinuiți, apoi cunoscînd și minunile ce însoțeau morțile martirilor, chiar unii dintre călăi se converteau trecînd în rîndurile celor ce aveau să fie puși la cazne pentru iubirea lor întru Hristos...

Deci, în secolul I și al II-lea și al III-lea și tot așa mai departe, în secolele de după Hristos, ***martirii*** au fost adevărații ***martori*** ai lui Iisus. Toți cei care L-au iubit cu toată ființa lor pe Hristos au avut parte de prezența Lui plină de dragoste. ***Toți martirii au fost “martori”*** și, întrucît unii dintre ei erau abia catehumeni, adică se aflau în perioada premergătoare Sfîntului lor Botez, acestor încă nebotezați în numele Tatălui și al Fiului și al Sfîntului Duh li s-a consfințit moartea de martir ca suprem botez de sînge...

*

Botezul de astăzi al fiecăruia dintre noi semnifică profund tocmai moartea și învierea noastră întru Hristos. Fiind cufundați de trei ori în apă -în apa ce poate fi dătătoare și de moarte dar și de viață- fiind cufundați de trei ori, petrecem în cîteva clipe cele trei zile în care a stat în mormînt Domnul Iisus.

Sîntem îngropați împreună cu Hristos și tot împreună cu El, înviem la o nouă viață. Prin botez ne îngropăm păcatele pentru a ne trezi la viața cea adevărată întru Hristos.

La Sfintele Paști, atunci cînd ciocnim ouăle roșii spunînd “Hristos a înviat !” ar trebui să ne bucurăm doar atunci cînd oul din mîna noastră se sparge primul. ***Oul spart este simbolul mormîntului desfăcut, este semnul morții biruite, este începutul unei noi vieți. Oul, nu sfărîmat pur și simplu, ci împlinit și desfăcut, marchează tocmai izbucnirea vieții cele noi***. A vieții adevărate care biruiește nu doar o coajă de mormînt ci înfrînge moartea toată, sfărîmă porțile Iadului și acoperă omenirea întreagă cu o speranță dumnezeiască în viața cea veșnică a lumii ce va veni.

*

Notă pentru pasionații de istorie :

Catehismul “Viu este Dumnezeu”, scris de un grup de ortodocși francezi (carte tradusă și apărută la noi, în 1992, la editura “Harisma”), conține și această binevenită precizare :

“Sînt două date posibile pentru ziua de duminică a Învierii Domnului : fie 9 aprilie anul 30, fie 5 aprilie anul 33. Și spunem aceasta bazîndu-ne pe patru observații.

1. Ponțiu Pilat a fost procurator al Iudeii din anul 26 pînă în anul 36.

2. În această perioadă, Paștile evreilor a căzut într-o zi de Sabat (sîmbăta) doar în anul 30 -la 8 aprilie- și în anul 33 -la 4 aprilie.

3. Iisus a fost botezat, ne spune Sfîntul Evanghelist Luca, în cel de al 15-lea an al domniei lui Tiberiu, adică în anul 28 sau 29.

4. Istorisirile Noului Testament nu menționează decît două sărbători de Paști între Botezul Domnului și Pătimirea Sa, iar perioada de 4 ani -dintre anii 29 și 33 pare că este prea lungă în comparație cu întîmplările relatate în Evanghelii.

Cumulînd aceste patru observații, putem afirma că cea mai probabilă dată la care a avut loc Învierea Domnului nostru Iisus Hristos este 9 aprilie, anul 30 “.

*

Tot într-o rea zi am putea spune că Răstignirea și Învierea Domnului ar fi trebuit să fie însoțite de mult mai multe semne și minuni cerești. Dar, haideți să fim onești ! Dacă absolut toate cronicile istorice, din toate limbile pămîntului, ar fi consemnat că la vremea aceea, pe cer s-au văzut flăcări, pămîntul s-a cutremurat din temelii și a fost întuneric nu doar cîteva ceasuri (cum spun Evangheliile), ci cîteva luni ?... N-am fi găsit noi oare astăzi că toate acestea se aseamănă foarte bine cu cele ce s-au întîmplat după erupția colosală și explozia din 1883 a vulcanului Krakatau de lîngă insula Sumatra, ori cu cele văzute și simțite de către oamenii lumii întregi după căderea giganticului meteorit din regiunea Tunguska din Siberia, meteorit sau ce-o fi fost enorma gămălie atomică ce a luminat tot cerul la 30 iunie 1908 ?...

Nu este o noutate observația că Dumnezeu nu vrea să ne forțeze în nici într-un fel alegerea, nu vrea să ne impună să credem în El și să-i urmăm Lui. Dumnezeu nu ne sperie cu “semne și minuni” vrednice doar de vreun O.Z.N. scăpat de sub control. Dumnezeu ne-a lăsat întreaga libertate de a alege.

O dată cu venirea lui Hristos în lume nu mai este nevoie de “semne” ci de credință izvorîtă din iubire. Hristos, însuși Fiul Lui Dumnezeu coborît în lumea noastră este ultimul și cel mai mare semn dumnezeiesc ce ni s-a dat.

Raționalul și raționamentele noastre logice își dovedesc neputința de a pricepe pînă și o simplă tresărire de dragoste a unui tînăr care își zărește iubita... Cum am putea oare crede că vreodată vom putea pricepe cu mintea noastră iubirea lui Dumnezeu pentru oameni ?...

Această dumnezeiască minune nu vom putea niciodată să o înțelegem ci doar să o simțim, pur și simplu.

Probabil că, dacă ne va fi dat, nici peste un miliard de ani nu vom putea -doar cu ajutorul minții- să (dis)cernem iubirea Lui Dumnezeu. Totodată însă, chiar acum, în secunda imediat următoare, este posibil nu să înțelegem, ci să simțim brusc întreaga iubire a Lui Dumnezeu pentru noi.

Atenție, deci, pentru că în orice clipă s-ar putea să ne îndrăgostim nebunește, “la prima vedere”, de Domnul Iisus ! ■

(Acest text a fost difuzat la Radio “Nord-Est”, în cadrul emisiunii “La început a fost Cuvîntul”, emisiune ce poate fi ascultată în fiecare miercuri de la ora 22.00 .)

CAPETE DE RÎND

Decît un echilibru mediocru și steril, mai bine o catastrofă

Nichita DANILOV

Moartea lui Emil Cioran n-a reprezentat pentru națiunea română nici măcar cît meciul de fotbal ,disputat între echipele Rapid București și Petrolul Ploiești pentru, vai, mult rîvnita Cupă a României și la care au participat bravii noștri reprezentanți politici, în frunte cu președintele Iliescu și premierul Văcăroiu, ambii zîmbitori, fluturînd din mîini, în cămăși albe cu mîneca scurtă și cravata desfăcută la gît. La funerariile sale au-participat doi delegați ai Ministerului Culturii, poetul Marin Sorescu și domnul Eugen Simion, care s-au deplasat în grabă la Paris cu avionul, pentru a putea consemna evenimentul și a ni-l retransmite sub forma unor note pertinente de jurnal, care vor fi publicate, fiți siguri, grabnic în ***Literatorul***. Nici urmă de Vadimi, de Adrian Năstase, de d-nii Gherman și de alți politicieni aflați în fruntea țării! Cum de-a scăpat Corneliu Vadim Tudor prilejul de-a apărea la ***Actualități***, pentru a rosti o scurtă declarație a Partidului România Mare referitoare la moartea lui Cioran?! Cum de n-a cerut Partidului România Mare președinției instituirea a trei zile de doliu național? Ar fi fost frumos, poetic. Dar prin aceasta, Partidul România Mare ar fi pierdut ceva electorat. Căci, chiar dacă are idei de dreapta, Corneliu Vadim Tudor face o politică de stînga. Naționalismul său e colorat în roșu. Culoarea verde nu i-ar fi priit. De aceea, călcînd pe inimă, Corneliu Vadim Tudor s-a abținut de la orice declarație politică, și astfel am fost scutiți de o mică mascaradă pe care “Actualitățile” s-ar fi grăbit să o transmită fără nici o tăietură. Probabil că, în intimitate, senatorul îl savurează pe Cioran și ar fi dorit să participe la înmormîntare. Nu m-ar mira totuși ca, în revista ***România Mare***, să apară un poem omagial, închinat personalității lui Cioran, avînd drept motto un paragraf din ***Schimbarea la față a României*** sau dintr-o altă carte a filosofului născut la Rășinari și care ar suna în felul următor: “Trebuie aruncați la periferia vieții și a societății toți oamenii măsurați. Ce am putea aștepta de la astfel de oameni? Oamenii ***porniți*** au pornit totdeauna istoria din loc. Toți ceilalți, în epocile de mediocritate ale omenirii, s-au complăcut a corecta și a micșora actele rezultate din ardoare, pasiune sau nebunie. O țară care nu cunoaște radicalismul este o rușine a istoriei, dacă nu a spiritului, iar un individ străin de radicalism este o rușine pentru societate, dacă nu pentru om. Orice s-ar spune , radicalismul duce undeva. Dar unde duce spiritul ponderat și cumpănit? Decît un echilibru mediocru și steril, mai bine o catastrofă. Și dintr-o catastrofă, tot printr-un radicalism trebuie să ieși”.

Ferindu-se de radicalism, Ministerul Culturii a trimis la funerariile lui Cioran doi delegați călduți, care să nu stîrnească vîlvă în jurul lor. Vizavi de spiritul lui Emil Cioran, aceasta constituie o blasfemie. Nici unul, nici celălalt nu constituie o “catastrofă”. Mai potriviți pentru spiritul lui Cioran și întrutotul reprezentativi pentru spiritul de azi ar fi fost: Corneliu Vadim Tudor și Funar. Ei, da, aceștia, fiecare în parte sau la un loc, alcătuiesc o catastrofă. Senatorul Corneliu Vadim Tudor, fiind prezent în suita prezidențială la finala Cupei României, n-a avut cum participa, dar pe primarul Funar parcă nu l-am zărit în tribuna oficială?! Funar s-ar fi putut deplasa la funerarii. Ministerul Culturii s-a ferit însă să-l înscrie pe listă. Ce eroare. Am fi fost reprezentați într-adevăr de un spirit radical și catastrofic. Dar se pare că pentru Minister, președintele Funar, ori nu-i suficient de cult pentru a-l trimite la Paris, ori nu-i suficient de catastrofal. ■

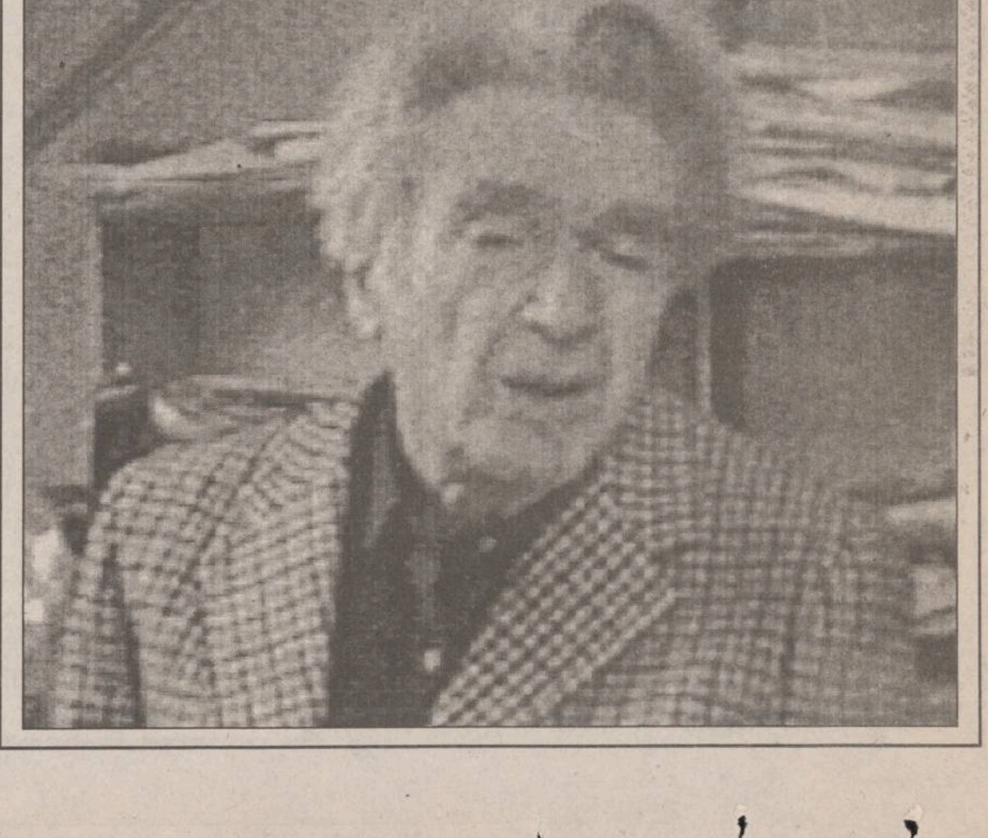

PUNCTE DE VEDERE

Îngerul căzut peste noi din pomul Raiului

Pr. Mihai POPA

La 106 ani de la stingerea din viață a poetului Mihai Eminescu, la Biserica “Uspenia” din Botoșani, unde poetul a primit sfînta taină a botezului în anul 1850, s-a desfășurat o slujbă de pomenire. Redăm, în continuare, cuvîntul preotului paroh al Bisericii “Uspenia” prezentat cu acest prilej.

Dangătele clopotelor acestui binecuvîntat lăcaș de rugăciune, care au răsunat la botezul pruncului Mihai Eminescu, pentru a colora veacurile și mileniile ce vor însoți poporul nostru de-a pururi cu aură divină de luceferi și armonii de unică rezonanță și-au plîns ecourile acum 106 ani, mai precis în ziua de 15 iunie 1889, cînd ochii lui Eminescu s-au închis pentru totdeauna, pleoapele sale ostenite transformîndu-se într-un imens voal de doliu de la Nistru pîn' la Tisa...

Tristețea acestui neam săpat-a parcă atunci o fîntînă de la pămînt la cer, pentru ca prin ea să-și zboare ultimul drum, cel mereu torturat de vise neîmplinite, de doruri care cuprindeau în esența lor tendința universală spre bine și frumos, pentru ca prin acea fîntînă, neasemuită în perfecțiune, săpată în albastru și veșnicie, sufletul cîntărețului cu har dumnezeiesc să-și găsească alinarea, poposind pe stele neștirbite de răutate, invidie și ură și să adoarmă în armonia florilor de tei scuturate de îngeri din pomul Raiului...

Doar așa dragostea sa pentru oameni în general și pentru neamul său atît de încercat de-a lungul întregii istorii, în special, să-și găsească limanul infinit al liniștii depline și al unui luminiș de speranțe întru pace, adevăr și bunăstare...

În acea zi de 15 iunie 1889 deci, fostul prunc Mihai, botezat în această sfîntă și străveche ctitorie moldavă și devenit apoi poetul nepereche al întregului neam românesc, s-a transformat, cum spune însuși preotul în “Luceafărul”, într-un fulger neîntrerupt rătăcitor printre stele, rămînînd etern în strălucire pentru poporul său în spațiu și timp, ca un simbol al desăvîrșirii, nemaiputînd fi erodat de vreme:

“Căci unde-ajunge nu-i hotar,
Nici ochi spre a cunoaște,
Și vremea-ncearcă în zadar
Din goluri a se naște...”

Cuvine-se dară iubiți oaspeți în acest sfînt și binecuvîntat lăcaș, veniți de pretutindeni întru pomenirea și preaslăvirea celui mai strălucit artist al acestui popor și celei mai luminate minți pe care Marele Demiurg a hărăzit-o românilor, să ne închinăm cu admirație și cu pioșenia cuvenită fiului acestor plaiuri de minune și baladă și să-i dorim și noi ce și-a dorit el în una din poeziile testament:

“Să-mi fie somnul lin
Și codrul aproape,
Să am un cer senin
Pe-ntinsele ape...” ■

MONITORUL EXTERN

Mandatul conservatorilor britanici va fi complet

John Major înlătură posibilitatea convocării de alegeri generale anticipate

Premierul britanic, John Major, a declarat, ieri, că nu vede nici un motiv care ar putea determina convocarea de alegeri generale anticipate, consemnează Reuter. El a precizat că partidul său, Partidul Conservator, va rămîne la putere pînă în 1997, cînd sînt programate să se desfășoare noi alegeri. "Nu cred că schimbările care au loc la nivelul conducerii conservatorilor constituie un motiv pentru organizarea de alegeri anticipate", a declarat Major. Referindu-se la acuzațiile aduse de colegii săi de partid, acuzații potrivit cărora ar avea o atitudine "excesiv de proeuropeană", Major a ținut să sublinieze că Marea Britanie aparține Europei și că trebuie să contribuie la elaborarea politicii europene.

În urma luptelor fermierilor cu politiștii

Cel puțin 14 persoane au fost ucise în sud-vestul Mexicului

Cel puțin 14 persoane au fost ucise, iar alte 18 rănite, miercuri, în cursul confruntărilor dintre poliție și țăranii din satul Coyuca de Benitez, situat în statul Guerrero, din sud-vestul Mexicului, relatează Reuter, citînd surse oficiale. După ce poliția a oprit un camion, care transporta mai multi localnici la o întrunire dintr-un sat vecin, unul dintre țărani l-a atacat pe unul din polițiști cu o macetă, ceea ce a dus, în final, la un schimb de focuri între autorități și localnici. Autoritățile locale au anunțat că cei decedați par să fi fost membri ai unei grupări de stînga, Partidul Revoluției Democratice, acuzîndu-i de deschiderea focului asupra unei patrule a poliției, la un baraj pe șosea. Alte detalii privind incidentul nu au fost imediat disponibile. Un oficial al Crucii Roșii locale a declarat că 19 țărani au fost spitalizați, însă nu a fost în măsură să confirme bilanțul morților.

Pentru că a furat o jumătate de milion de dolari

Un prieten apropiat al lui Bill Clinton intră după gratii

O curte de justiție din SUA l-a condamnat pe Webster Hubble, prieten apropiat al președintelui Clinton și al soției sale Hillary, la 21 de luni închisoare pentru evaziune fiscală și înșelăciune. Webster Hubble era partener de afaceri cu Hillary Clinton în Arkansas și a venit la Washington în calitate de funcționar superior în Departamentul de Justiție, cînd soțul ei a devenit președinte. El a recunoscut în fața Curții că a furat o jumătate de milion de dolari, ca urmare a situației sale financiare delicate. Investigarea lui Hubble nu are legătură cu afacerea Whitewater.

Au apărut tensiuni serioase între Egipt și Sudan

Coordonatorul tentativei de asasinat asupra președintelui Mubarak este un sudanez

Președintele egiptean, Hosni Mubarak, a precizat ieri că inițiatorul și coordonatorul tentativei de asasinat dirijată împotriva sa este de naționalitate sudaneză, consemnează Reuter. El l-a identificat pe acesta ca fiind Mohamed Seraj, al cărui nume fusese indicat și în rapoartele poliției din Addis Abeba, unde a avut loc luni tentativa de asasinat. Acest fapt nu face decît să contribuie la tensionarea relațiilor dintre autoritățile din capitala sudaneză, Khartoum, și cele egiptene. Ieri, un grup de 90 de persoane a pătruns în trei case de odihnă ale oficialităților egiptene acreditate la Khartoum, évacuînd cîteva familii, printre care și pe cea a asistentului atașatului militar al Egiptului în capitala sudaneză. Marți noaptea, trupele egiptene au atacat un punct de frontieră sudanez, ucigînd doi soldați. Sudanul a repetat de mai multe ori că nu are nici o legătură cu tentativa de asasinat de la Addis Abeba.

Teste nucleare "publice"

Franța va invita organizația "Greenpeace" în Atolul Mururoa

Autoritățile franceze analizează, în prezent, posibilitatea invitării mișcării ecologiste internaționale "Greenpeace" la baza de testare nucleară din atolul Mururoa, au declarat ieri surse oficiale franceze, citate de Reuter. Acestea, vorbind în condiții de anonimat, au afirmat că un grup restrîns de militanți anti-nucleari din organizația ecologistă ar putea vizita centrul de testare, unde vor discuta condițiile experiențelor cu oficialii militari francezi. Pe de altă parte, însă, este absolut exclusă ideea accesului navei organizației "Rainbow Warrior" și a echipajului acesteia în zona atolului, au precizat sursele citate.

În perspectiva votului de neîncredere de mîine al deputaților ruși în guvernul de la Moscova

Principalii miniștri din cabinetul Cernomîrdin și-au dat demisia

■ *acesta este "prețul" cerut de Duma de Stat în schimbul adoptării votului de încredere în guvern* ■ *se așteaptă ca moțiunea de neîncredere să fie abandonată*

Viktor Erin, ministrul de Interne (stînga) și Pavel Graciov, ministrul rus al Apărării, au fost nevoiți să demisioneze după eșecul operațiunii de salvare a ostaticilor de la Budennovsk

O parte din membrii de bază ai guvernului de la Moscova, între care ***ministrul Apărării, Pavel Graciov, și ministrul de Interne, Viktor Erin, și-au oferit ieri demisia,*** ca urmare a eșecului operațiunii de eliberare a ostaticilor reținuți de un comando cecen la Budennovsk. Ivan Rîbkin, președintele Dumei de Stat - Camera inferioară a Parlamentului Rusiei -, a declarat reporterilor, după o "furtunoasă" reuniune a Consiliului de Securitate, că ***președintele Boris Elțîn intenționează să accepte demisiile.***

Cei care au recurs la acest gest sînt: Pavel Graciov (ministru al Apărării), Viktor Erin (ministru de Interne), secretarul Consiliului de Securitate, Oleg Lobov, Procurorul general al Rusiei, Alexei Iliușenko, ministrul pentru Naționalități, Nikolai Egorov și șeful Serviciului Federal de Securitate, Serghei Stepașin. "***A fost o discuție dură și deloc ușoară. Toți, cei pe care i-am menționat, au realizat măsura vinovăției lor. Ei și-au oferit demisia***", a afirmat Rîbkin, membru al puternicului Consiliu de Securitate. El a mai spus că președintele Elțîn "va analiza fiecare ofertă înainte ***de 10 iulie a.c., avînd în vedere că ancheta este în curs de desfășurare***".

Asaltul declanșat de trupele speciale ruse Alfa asupra spitalului din Budionnovsk, unde luptătorii comandantului cecen Șamil Basaev rețineau peste 1.500 de ostatici, s-a soldat cu cel puțin 123 de morți. ***Demisia lui Graciov, Erin și Stepașin este "prețul" cerut de Duma de Stat în schimbul adoptării votului de încredere în guvernul Cernomîrdin,*** programat pentru mîine. În cazul în care cabinetul n-ar fi obținut votul Dumei, președintele ar fi fost obligat fie să demită Executivul, fie să dizolve Parlamentul și să convoace alegeri anticipate.

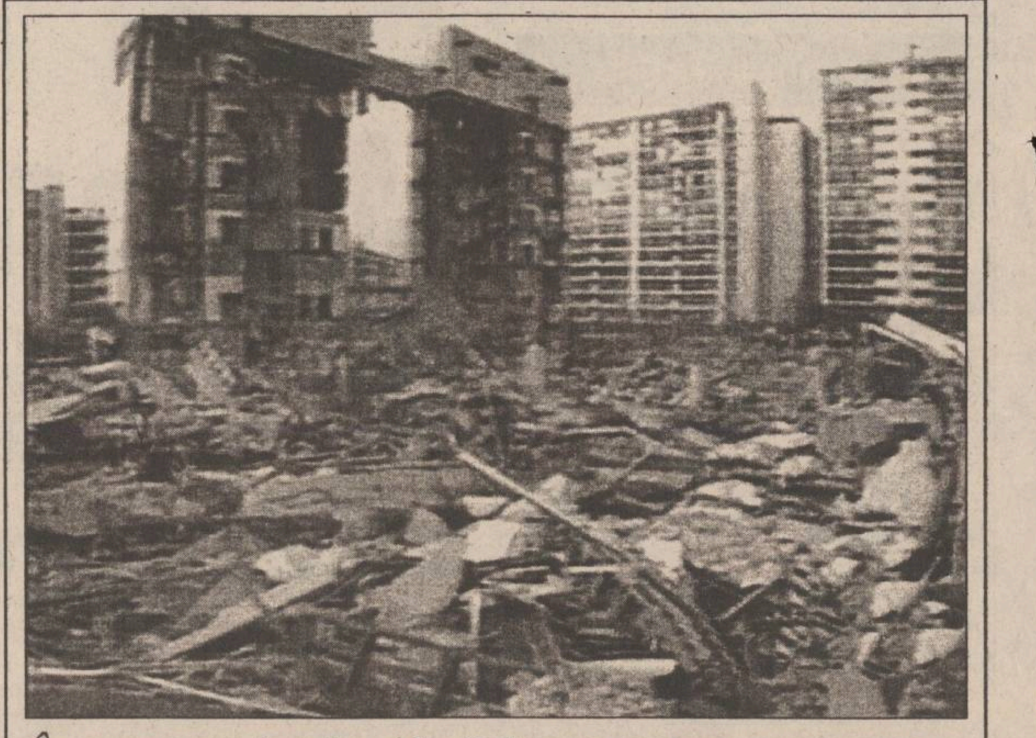

În urma unei noi explozii de gaz metan

Un supermagazin din Seul s-a prăbușit, blocînd sub dărîmături sute de persoane

Cel puțin opt persoane au fost ucise, 175 rănite iar alte cîteva sute au rămas blocate sub tonele de moloz ale unui magazin general, prăbușit ieri, într-un cartier de lux al Seulului, transmite televiziunea națională sud-coreeană KBS, preluată de Reuter. Martori oculari afirmă că ***o porțiune de circa 100 de metri a magazinului Sampoong, o clădire cu cinci etaje, s-a prăbușit***, lăsînd în picioare numai o jumătate dintr-unul din cele mai mari centre de acest fel din întreaga țară. Numeroși martori oculari, aflați în apropiere, au afirmat că au auzit o puternică explozie. Magazinul Sampoong este situat în cartierul Kangham, din sudul Seului, una din cele mai luxoase și populate zone ale orașului. În zonă au fost deplasate imediat elicoptere și ambulanțe. Explozia a aruncat în mijlocul străzii cantități uriașe de bunuri, inclusiv genți și haine de piele.

În ultimul moment

SUA și Japonia au reușit să evite războiul comercial

■ *de ieri ar fi trebuit să intre în vigoare sancțiuni economice drastice împotriva Japoniei, în cazul în care aceasta nu și-ar fi deschis piața internă pentru automobilele americane*

Reprezentanții comerciali ai Statelor Unite și Japoniei, respectiv Mickey Kantor (stînga) și Ryutaro Hashimoto (dreapta), fericiți că au depășit momentul critic

Statele Unite și Japonia au ajuns la un acord în privința disputei auto, ale cărui detalii vor fi anunțate ulterior, au declarat purtătorii de cuvînt ,ai delegațiilor americană și niponă, la negocierile de la Geneva. Președintele Bill Clinton a făcut, la rîndul său, o declarație în care arată că încheierea acordului reprezintă "***un pas major către liberalizarea comerțului pe plan global***". "***SUA și-a atins obiectivele în negocierile cu partea niponă. Japonia a acceptat să își deschidă realmente piața automobilelor și a subansamblelor auto pentru companiile americane***", a spus Clinton, la o conferință de presă susținută la Casa Albă.

Președintele american a afirmat că ***încheierea acordului va evita aplicarea sancțiunilor comerciale asupra importurilor japoneze în SUA***, prevăzute să intre în vigoare la miezul nopții de miercuri spre joi. Clinton a dezvăluit că Japonia va adopta măsuri pentru sporirea numărului de dealeri ai automobilelor americane "***cu 200 în 1996 și cu 1000 în următorii cinci ani***" și că autoritățile de la Tokyo vor începe să desființeze "***reglementările rigide în domeniul pieselor de schimb***".

În paralel, marii producători japonezi de automobile, ca Toyota, Nissan și Honda, au anunțat că își vor extinde achizițiile de subansamble și piese auto, de fabricație americană, pentru unitățile lor din America de Nord.

La rîndul său, premierul Tomiichi Murayama a salutat acordul de la Geneva, declarîndu-se sceptic că vor mai exista pe viitor astfel de probleme între guvernele celor două state. În timp ce ministrul nipon al Comerțiului Internațional și Industriei, Ryutaro Hashimoto - cel care a negociat acordul pentru partea niponă - a afirmat că țara sa a reușit să păstreze, în documentul semnat, principiile de bază pentru care a militat la negocieri, Mickey Kantor, reprezentantul comercial american, a salutat acordul ca fiind unul "istoric" și a afirmat că vestea este una foarte bună pentru muncitorii din industriile constructoare de mașini, ale ambelor state. Kantor a mai declarat că acordul încheiat miercuri "***va avea un impact economic important asupra economiilor niponă și americană - cele mai mari din lume - în condițiile în care efectele lui se vor face simțite, nu numai în domeniul producției de automobile, cît și în privința industriilor furnizoare***".

De ce este importantă Rusia pentru americani

■ ***în Vestul Europei, politicienii spun că, în viitor, Rusia "va vorbi" cu SUA despre arme nucleare și despre orice altceva cu Uniunea Europeană***

Pentru un profet este mai important să aibă dreptate "în cele din urmă" decît imediat. În 1835, în marea lucrare "Democrația în America", Alexis de Tocqueville scria că ***America și Rusia "părăsesc căile Raiului pentru a stăpîni jumătate de glob"***. 110 ani mai tîrziu, profețiile sale au devenit realitate. Oricine știe că acesta a fost adevărul, pînă în 1991, și oricine înțelege că, în ceea ce privește Rusia, situația s-a schimbat.

Ce se va întîmpla mai departe? Va deveni Rusia o mare putere, de mărimea Germaniei, a Chinei sau a Japoniei și va fi tratată la fel ca acestea, sau acțiunile sale vor fi urmărite cu aceeași maximă grijă de către SUA? Se pare că a doua variantă e cea mai probabilă.

"Rusia este o țară mare" - spune secretarul de stat american Strobe Talbott. Asta așa e - Rusia are un teritoriu vast, cu multe resurse naturale, cu o populație calificată, care trebuie hrănită și căreia îi sînt necesare miliarde. ***Rusia este, totodată, singura țară care poate lansa un atac nuclear asupra Statelor Unite ale Americii.*** Acest tip de putere inspiră respect. "***Trebuie să reorientăm puterea Rusiei, nu s-o eliminăm, pentru că aceasta nu se poate face***", spune Stephan Sestanovici, liderul observatorilor la Centrul Carnegie pentru Pacea Internațională, la Washington. Iar Washingtonul pare să prefere, într-adevăr, o Rusie puternică. De exemplu, una care să reziste Chinei, în Estul Îndepărtat.

Toate acestea implică relații strînse de prietenie în viitor. Oficialii americani spun că va fi o relație "pragmatică", recunoscînd că ***interesele americane și cele rusești se ciocnesc cîteodată.*** În Vestul Europei, politicienii spun că, în viitor, Rusia "va vorbi" cu SUA despre arme nucleare și despre orice altceva cu Uniunea Europeană.

Strobe Talbott insistă că aceasta nu se va întîmpla. Dacă Rusia va deveni bogată, într-o zi, investitorii și exportatorii americani nu vor rata momentul. O Rusie prosperă nu este o contradicție de termeni. În definitiv, înainte de 1914 economia Rusiei era în urma celei franceze sau engleze cu 10-20 de ani. Legea ar putea să funcționeze și astăzi, dublînd nivelul de viață în zece ani. Poate Rusia să facă față? Poate că da, deși Alexis de Tocqueville părea să n-o creadă - "***cuceririle americane se datorează plugurilor, iar cele rusești săbiilor***", scrie el. Dar și cei mai buni profeți se înșeală cîteodată.

(Traducere după "Newsweek" de Mirela ANTONIU)

"Baronul" drogurilor capturat de poliția columbiană este de fapt un om de afaceri venezuelean

■ *el i-a lăsat pe agenții de poliție să creadă că este unul dintre magnații drogurilor din Columbia*

Un individ capturat de poliția columbiană în cursul unui raid efectuat marți seara *s-a dovedit a fi un om de afaceri venezuelean,* din domeniul automobilelor și nu unul din liderii cartelului Cali, a anunțat miercuri un procuror regional, citat de Reuter. Magistratul Efrain Aponte a declarat că acesta ***a jucat o farsă poliției secrete columbiene, lăsîndu-i pe agenți să creadă că el este "baronul" drogurilor,*** pe care îl căutau într-un cartier rezidențial din orașul Valledupar, aflat la peste 500 km nord de Bogotá. "***A fost o dezinformare din partea individului. Are talent pentru actorie***", a declarat procurorul. El a anunțat că persoana capturată este de fapt omul de afaceri venezuelean Dennys Espina Rodriguez și nu Phanor Arizabaleta Arzayuz, unul dintre liderii cartelului cocainei de la Cali.

La cîteva ore după ce anunța triumfător capturarea lui Arizabaleta Azayuz, șeful poliției secrete DAS a fost obligat să recunoască greșeala, declarînd că amprentele celor doi nu coincid. Arizabaleta Arzayuz este unul din ultimii patru lideri ai cartelului rămași în libertate, pe care unități speciale de poliție și armată încearcă să îi aresteze sau să îi determine să se predea. La 19 iunie a.c., el a adresat procurorului general regional din Cali o scrisoare în care își anunța intenția de a se preda. Scrisoarea sa a intervenit la scurt timp după arestarea a două personaje importante ale cartelului, inclusiv a principalului lider, Gilberto Rodriguez Orejuela. Aceasta a fost cea mai mare lovitură aplicată de către autoritățile columbiene cartelului Cali, care controlează peste 70% din traficul de cocaină către Statele Unite.

Vremuri grele pentru Felipe Gonzalez

Premierul spaniol a acceptat demisiile a doi dintre miniștrii săi

■ ***ambii fuseseră implicați într-o acțiune de interceptare ilegală a unor convorbiri telefonice***

Premierul spaniol, Felipe Gonzales (foto), ***a acceptat demisia adjunctului său, Narcis Serra, precum și pe cea a ministrului Apărării, Julian Garcia Vergas,*** care au demisionat, la începutul acestei luni, după ce ambii fuseseră implicați într-o acțiune de interceptare ilegală a unor convorbiri telefonice de către unitatea militară de spionaj CESID, relatează Reuter. Anunțul a survenit în ajunul unei apariții programate a premierului în fața parlamentului, pentru a oferi explicații în legătură cu afacerea CESID, care reprezintă cea mai serioasă criză cu care s-au confruntat socialiștii în aproape 13 ani de guvernare. Unitatea CESID, aflată sub controlul Ministerului Apărării, ***a fost acuzată de interceptarea unor convorbiri ale unor personalități marcante ale Spaniei, inclusiv ale regelui Juan Carlos,*** în decursul unei perioade de zece ani, încheiată la sfîrșitul anului trecut. Directorul general al unității, Emilio Alonso Manglano, a demisionat deja în urma acestui scandal, iar un fost angajat al CESID-ului, colonelul Juan Alberto Perote, a fost arestat, sub acuzația de a fi favorizat scurgerea unor informații aflate pe benzile înregistrate ilegal.

De prea multe ori drapelul național al Statelor Unite este ars

Batjocorirea drapelului național american devine delict anti-constituțional

Camera Reprezentanților SUA a aprobat miercuri un amendament constituțional prin care ***batjocorirea sau desacralizarea drapelului american - celebrul "Stars and Stripes" - sînt interzise și pedepsite prin lege,*** informează Reuter. Votul (312 pentru, 120 contra) a depășit cu mult majoritatea de două treimi necesară pentru aprobarea unui amendament constituțional. Acesta va ajunge acum în Senat, care, la rîndul său, trebuie să îl aprobe cu o majoritate de două treimi. De asemenea, ***amendamentul trebuie aprobat de cel puțin 38 din cele 50 de state americane.*** Respectivul act este deturnarea legală a unei decizii a Curții Supreme de Justiție din 1989, prin care ***arderea drapelului american nu reprezintă o crimă, ci o formă de protest politic, protejat de libertatea de expresie,*** garantată prin Constituție. Cei care s-au opus acestei decizii, în votul din Camera Reprezentanților, au susținut că măsura nu este necesară și că îngrădește protejarea, prin constituție, a drepturilor individuale. Inițiativa a cîștigat popularitate în rîndurile legislativului, după ce republicanii au cîștigat majoritatea parlamentară, la sfîrșitul anului trecut.

Societatea AVATȚI, dealer RIGIPS-AUSTRIA
comercializează și execută
gama completă de finisaje interioare uscate în sistemul GIPS CARTON:
- Pereți despărțitori
- Tavane suspendate
- Tavane casetate TECHOS
- Tencuieli uscate
- Set complet de scule și utilaje
- Accesorii electrice,corpuri de iluminat.

ASISTENȚĂ TEHNICĂ **GRATUITĂ!**
PREȚURI AVANTAJOASE, EXECUȚIE RAPIDĂ!
Relații la tel.032-270647, 032-174054, Botoșani 031-528871

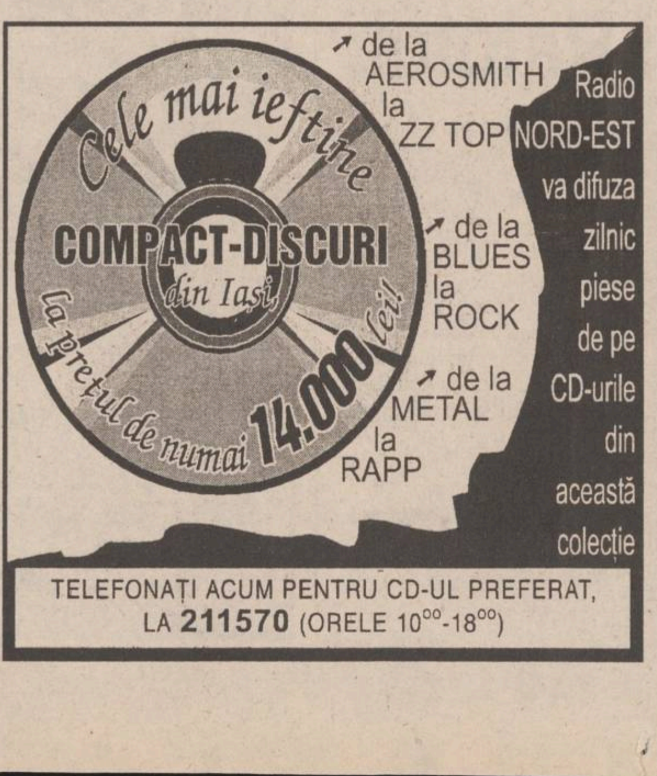

Cele mai ieftine
COMPACT-DISCURI
din Iași,
la prețul de numai 14.000 lei!
de la AEROSMITH la ZZ TOP
de la BLUES la ROCK
de la METAL la RAPP
Radio NORD-EST va difuza zilnic piese de pe CD-urile din această colecție
TELEFONAȚI ACUM PENTRU CD-UL PREFERAT, LA 211570 (ORELE 10⁰⁰-18⁰⁰)

ULTIMATE SECURITY
în căutarea excelenței
NOU
SISTEM DE ALARMĂ FĂRĂ FIRE
KING KUNG KK-7000
Electric PULS
Senzorii de pătrundere,de prezență și de incendiu unitatea centrală, robotul telefonic sînt telecomandate prin unde radio.
Instalare în 11 minute !
Tel: 032-213.284

STAYER
electropompă
NOU
STOC LIMITAT
PI 800
Putere 800 W
Debit 5mc/h
Greutate 4,8 kg
ALFA CIVIC
Șos. Națională 198, bl. B, sc. A, et. 7, ap. 26
CP 765, CP 3
6600 Iași, România
Tel./Fax (40)-32-13.76.13
unelte ▪ scule ▪ dispozitive ▪ accesorii ▪ aparate electrice ▪ instalații ▪ adezivi ▪ coloranți ▪ abrazivi

TURISM AGPI
Agenția PROSPER INTERNATIONAL
VACANȚA PERFECTĂ
IEFTIN SAU GRATIS
MARE, MUNTE, DELTĂ
•PLATA ÎN 6 RATE
•TRANSPORT CU AUTOCAR
STR. G. URECHE 3, BLOC W. MĂRĂCINEANU, ÎN SPATELE TRIBUNALULUI, LÎNGĂ EXCLUSIV.
TEL. 210932, 213122, 213130

VINERI
30 IUNIE 1995
Inclus în nr. 152 (1215)

monitorul
Sport

SECȚIUNEA B
SPORT,
PUBLICITATE,
DIVERTISMENT

Accent circumflex

O propunere incitantă

În coloanele ziarelor centrale nu au încetat să apară comentarii privitoare la finala Cupei României, comentarii, în general, picante, nelipsind aluzii la o presupusă "trînteală" din partea lui Dănuț Lupu sau a altor jucători rapidiști. Dacă acestea sînt simple fabulații, nu se schimbă cu prea mult datele problemei: se știe că atmosfera din fotbalul românesc duhnește a corupție și mercantilism. Dacă e o fărîmă de adevăr în ceea ce se scrie, situația este tragică. Pentru că, dacă s-a ajuns ca și finala Cupei României să fie trucată, înseamnă că tot românul trebuie să-și pună masca de gaze înainte de a călca în tribunele vreunui stadion.

Nu sînt deloc un suporter al Rapidului și, cu atît mai puțin agreez galeria vișiniu-tuciurie, subiect al atîtor scandaluri din presă. Aceasta nu înseamnă că nu apreciez o insolită propunere venită din partea lui Constantin Mincea, șeful fanilor de sub Grant. Suporterii Giuleștinei, scîrbiți pînă în adîncul sufletului de mafia din fotbalul romănec s-au gîndit că așa nu mai merge. "Dacă Federația nu ia măsuri pentru eradicarea corupției, vom acționa noi!", a declarat dl. Mincea cotidianului bucureștean "Ziua", propunînd o întîlnire a suporterilor tuturor echipelor din D.N. Interesant este dacă microbiștii pot și vor să facă ceva.

Păi, sigur că pot! Să exemplificăm cu o situație din trecutul fotbalului ieșean. În ediția 1988-1989 a Campionatului Diviziei B, suporterii echipei Politehnica Iași au avut toate motivele să boicoteze toate meciurile pînă la sfîrșitul sezonului, numai pentru două rezultate dubioase înregistrate în Copou: 0-2 cu Siretul Pașcani și 0-4 cu Gloria Buzău! Pare dureroașă o asemenea situație, dar suporterul de fotbal nu mai poate fi tratat ca o mașină de răcnit pe stadion, bună să te susțină cînd tu, fotbalistule, ai nevoie, și să arunce banii degeaba, cînd ai anumite interese... O acțiune conjugată a tuturor microbiștilor din țară ar fi neașteptat de benefică în lupta împotriva mafioților din fotbal.

Dar, vor oare suporterii români așa ceva? Deși pare simplu, răspunsul la această întrebare este dificil de dat. Am surprins recent o discuție între cîțiva microbiști ieșeni. Unul dintre ei lansa ipoteza creării unei "cooperative moldovenești" (dirijată, evident, de la Bacău!), ca o contrapondere la cea bine știută și consacrată. De fapt, se zvonea apariția unui nou focar de infecție în fotbal. Știți ce au răspuns ceilalți? "N-ar strica, domnule!" Și asta îmi aduce aminte de bancul acela de pe vremea lui Ceașcă cu propunerea de a fi spînzurați muncitorii din întreprinderi care fac absențe nemotivate și nu-și îndeplinesc normele. "Dar funia și săpunul ni le cumpărăm noi, sau le plătește sindicatul?" s-a auzit o voce din sală.

E interesant de văzut dacă suporterii din toată țara (implicit ieșenii) vor ridica mănușa aruncată din Giulești. Că din partea Federației... **(Nicolae GRECU)**

Automobilism

Undă verde pentru Monza

Guvernul italian și-a luat angajamentul de a îndeplini toate standardele cerute de Federația Internațională de Automobilism (FIA), pentru ca Marele Premiu de la Monza să aibă loc pe 10 septembrie. "Cabinetul a fost de acord să acționeze imediat pentru a asigura desfășurarea acestui eveniment sportiv istoric" se arată într-o declarație a guvernului. Săptămîna aceasta autoritățile locale și guvernamentale ezitaseră să aprobe planul de reconstrucție al circuitului care implica tăierea a 185 de copaci. FIA și-a dat însă acordul provizoriu pentru modificarea traseului dar a cerut asigurări că circuitul va fi completat cu toate măsurile de securitate necesare. Problema securității a apărut anul trecut, cînd piloții Ayrton Senna și Roland Ratzenberger și-au pierdut viața în accidentele survenite în timpul Marelui Premiu. Circuitul de la Monza este situat la 15 km nord-est de Milano și a fost construit în anul 1955.

Cum se va numi echipa ieșeană de fotbal?

Doar o sugestie: Politehnica

Echipa Politehnica Iași 1982, care a promovat pe prima scenă a fotbalului românesc

De ani de zile numele echipei de fotbal a Iașului este Politehnica. Chiar și cînd aceasta a fost preluată de societatea Lynx, la F.R.F. nu s-a produs nici o modificare a titulaturii echipei. Pentru a arăta însă cine susține echipa, toată mass-media ieșeană a folosit mai întîi denumirea de ***Polynx,*** iar apoi ***F.C. Lynx,*** aruncîndu-l pe cel de Poli într-un sertar uitat al biroului. La ediția a 50-a a Sport-Fan-Club-ului, desfășurată acum cîteva luni, directorul general al S.C. IAȘI XXI, dl. ***Ioan Cozaru propunea ca pentru sezonul viitor numele echipei orașului să fie scos la licitație.*** Nefiind o inițiativă prea fericită, s-a renunțat la această idee. Recent, primarul Constantin Simirad propunea ca numele echipei să fie simplu ***F.C. IAȘI.*** Într-adevăr, problema legată de numele echipei este departe de a fi rezolvată. Însă, stînd și analizînd ce s-a întîmplat și prin alte locuri odată cu schimbarea numelui echipei, nu putem decît să ne îndoim de viabilitatea acestei variante. Să exemplificăm.

La Brașov, la recentul meci de baraj, am rămas destul de surprins, cînd toți suporterii de acolo, referindu-se la idolii lor din D.N. le spuneau ***"stegari".*** Mi-am amintit faptul că ***Steagul Roșu Brașov se transformase în F.C.M. și apoi în F.C. Brașov*** cu mulți ani în urmă. Întrebîndu-i pe fanii brașoveni care este scandarea cea mai folosită la meciurile lor, aceștia mi-au răspuns fără ezitare: "***Indiferent că era roșu, noi tot «Steagul» strigăm și acum!"***. Același lucru se întîmplă și la Craiova, frații mai mari ai echipei Electroputere neobișnuindu-se nici pînă acum cu Universitatea, încurajînd-o tot pe ***"Știința"*** lor iubită. Exemplele ar putea continua. Imediat după revoluție, în goana după schimbare, Dinamo vroia să-și schimbe numele în Unirea Tricolor. S-a revenit însă în numai o lună asupra acestei măsuri și lucrurile au intrat în normal.

Ce s-a întîmplat prin alte părți ar trebui să pună pe gînduri și actuala conducere a clubului de fotbal. Sînt convins că, indiferent de numele oficial, suporterii noștri vor scanda alături de ***"Iașul, Iașul!"*** și nelipsitul ***"Haide Poli!".*** Se va spune că Politehnica nu mai susține cu nimic fotbalul. Glumind puțin, putem spune că odată cu schimbarea denumirii Institutului Politehnic în Universitatea Tehnică "Gh. Asachi", numele de Politehnica se referă la o echipă... politehnică. Adică exact cum sînt majoritatea componenților lotului, jocul echipei ieșene fiind apreciat pe toate stadioanele datorită tehnicității. La Brașov, după meciul cu Electro s-a strigat minute în șir: "Hip, hip, hip, ura - pentru Politehnica!". **(O.M.)**

Campionatele Europene de baschet masculin:

Derbyul "sferturilor": Rusia - Lituania

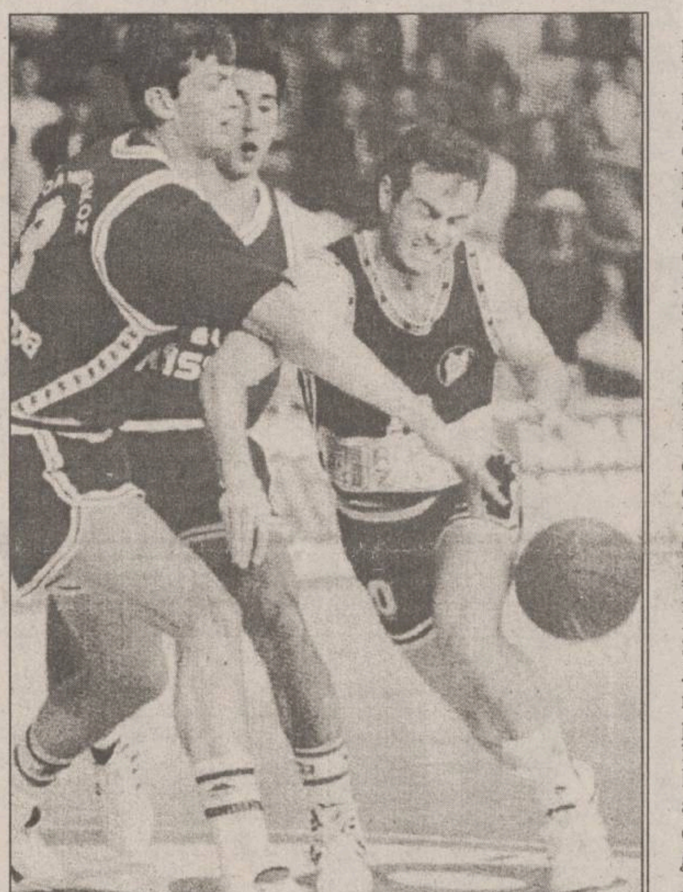

La Atena au luat sfîrșit partidele din grupele preliminare ale C.E. de baschet masculin. Marile surprize ale acestei prime faze le constituie eliminarea echipei Germaniei, campioana continentală din 1993, precum și înfrîngerea suferită de reprezentativa Rusiei în fața Spaniei. Miercuri seară s-au disputat ultimele partide din grupe, care - practic - nu mai puteau schimba numele echipelor calificate în sferturi, ci doar ordinea lor în clasament și - implicit - programul sferturilor de finală. În grupa A, Lituania a dispus de Israel cu 91-75 (4[illegible] 29), principalii marcatori fiind: Karnisovas (24 puncte) ș Einikins (21), respectiv Sheffer (16) și Goodes (12). Jucătorii israeliti au jucat resemnați, știind că nu se pot califica chiar dacă înving, deoarece principala lor contracandidată, Italia, avea o victorie în meciul direct. ***Clasamentul final al grupei A se prezintă astfel:***

1. Iugoslavia	6	6	0	12
2. Lituania	6	5	1	11
3. Grecia	6	4	2	10
4. Italia	6	3	3	9
5. Israel	6	2	4	8
6. Germania	6	1	5	7
7. Suedia	6	0	6	6

În ***grupa B***, Croația a învins Franța cu 81-72 (40-40), după ce la un moment dat baschetbaliștii din Hexagon au avut iluzia că pot obșine victoria și locul întîi în grupă. Tînărul Arijan Komazec (28) a făcut însă un meci de excepție, fiind stăpîn absolut al ambelor panouri, iar Dino Radja (17) l-a secondat cu brio, astfel încît - pînă la urmă - calculul hîrtiei a fost confirmat. De la francezi cei mai buni au fost Bonato (20) și Rigaudeau (18). Rusia a învins - în mod normal - Turcia cu 102-93 (46-46), într-un meci în care cele mai multe puncte le-au înscris Babkov (25) și Mihailov (19), respectiv Buyukaycan (20) și Kutluay (16). Rușii au încercat să înscrie cît mai multe puncte, pentru a avea un golaveraj superior Spaniei și Franței și pentru a urca pe locul 2, dar s-au lovit de rezistența îndîrjită a turcilor, care au ținut să demonstreze că prezența lor la acest turneu final nu este întîmplătoare. Și pînă la urmă "șalvaragii" au reușit să le încurce socotelile lui alde Fetisov, trimițîndu-i să joace cu Lituania... ***Clasamentul final al grupei B:***

1. Croația	6	6	0	12
2. Spania	6	4	2	10
3. Rusia	6	4	2	10
4. Franța	6	4	2	10
5. Slovenia	6	2	4	8
6. Turcia	6	1	5	7
7. Finlanda	6	0	6	6

Astăzi sînt programate sferturile de finală, după următorul program: Iugoslavia - Franța; Grecia - Spania; Croația - Italia; Rusia - Lituania (marele derby al zilei!). Favoritele cronicarului: Iugoslavia, Grecia, Croația și Rusia. **(Ion C. TEODOR)**

FOTBAL INTERNAȚIONAL

Desi anunțat ca si transferat la Parma

Stoicikov se gîndește să rămînă la Barcelona

Atacantul bulgar Hristo Stoicikov (29 de ani) a declarat, la Sofia, că așteaptă noua ofertă a clubului C.F. Barcelona, după ce, la un moment dat, antrenorul Cruyff îl pusese pe lista transferurilor. Președintele clubului catalan, Josep Lluis Nunez a declarat că îi va prelungi contractul jucătorului bulgar cu 1 an, în condiții avantajoase pentru el. "Nunez este Barça, nu Cruyff. În opinia mea, politica clubului o face președintele. Dar cu conducerea unui club care își schimbă părerea de la un minut la altul, nu poți să știi niciodată" a mai arătat jucătorul bulgar. Clubul italian AC Parma a oferit Barcelonei 7,5 milioane de dolari pentru Stoicikov și un salariu de 1,2 milioane de dolari.

Era de asteptat

Antrenorul galezilor a fost concediat

Antrenorul reprezentativei Țării Galilor, Mike Smith, a fost concediat după evoluția "catastrofală" a naționalei în preliminariile Campionatului European, ediția 1996. Directorul executiv al federației galeze (FAW), Alan Evans, a declarat: Consilul FAW a discutat situația antrenorului naționalei. Am decis să îi cerem lui Smith să își dea imediat demisia". Țara Galilor face parte din grupa a 7-a preliminară a CE, cu 5 meciuri pierdute din 7. Sub bagheta lui Smith, naționala galeză a înregistrat doar două victorii din 9 jocu

Bursa transferurilor

Karembeu la Sampdoria

Internaționalul francez Christian Karembeu a semnat un contract pe trei ani cu clubul italian Sampdoria, în valoare de 5 milioane de dolari. "Scopul nostru a fost să-l aducem pe Karembeu la Genova și iată-l aici" a declarat Enrico Mantovani, președintele clubului italian. În vîrstă de 24 de ani, Karembeu s-a născut în Noua Caledonie (teritoriu francez din sudul Pacificului) și a evoluat la echipa franceză Nantes. "Sînt încîntat să joc la Sampdoria, pentru că îmi place provocarea și fotbalul italian. Sampdoria este o echipă grozavă, care își va face curînd reintrarea în Europa.

În Germania

Herrlich curtat de Dortmund

Campiona Germaniei, Borussia Dortmund, dorește să îl achiziționeze pe unul din cei mai promițători atacanți din Bundesliga, Heiko Herrlich, de la Moenchengladbach. Dormund i-a oferit jucătorului de 23 de ani un salariu anual de 860.000 de dolari, dar clubul său ezită să accepte oferta. Herrlich, golgeterul campionatului cu 20 de goluri, a anunțat că intenționează să pună capăt mai devreme contractului său cu Moenchengladbach, care expiră în 1997.

Mercenari la mare cinste

Rinus Michels - solicitat de scoțieni

Fostul antrenor al reprezentativei Olandei, Rinus Michels, a fost contactat de Federația Scoțiană de Fotbal (SFA) în vederea participării sale la o comisie a SFA. Comisia va fi formată din 5 persoane și va avea ca obiectiv examinarea campionatului scoțian, precum și măsurile ce se impun pentru creșterea calității meciurilor și creșterea performanței echipelor. Rinus Michels a condus selecționata olandei la titul european din 1988. El a fost și antrenorul echipelor Ajax Amsterdam și FC Barcelona.

Japonia

Hat-trick Schilacci

Italianul Toto Schillaci a marcat toate cele trei goluri ale echipei sale (Jubilo Iwata) în meciul acesteia din etapa a 29-a din J.League (3-2 cu Kashiwa Reysol). Iată și celelalte rezultate: Urawa Reds - Yokohama Marinos 2-1; JEF United Ichihara - Kashima Atlers 2-1; Verdy Kawasaki - Yokohama Flugers 1-0; Shimizu S-Pulse - Gamba Osaka 5-4; Nagoya Grampus Eight - Sanfrecce Hiroshima 2-1; Cerezo Osaka - Bellmare Hiratsuka 5-1. În clasament, pe primul loc se află Yokohama Marinos cu 40 de puncte, urmată de JEF United 38 de puncte.

Clubul de Karate Enpi Iași
Karate Master
Radio Vox T

INVITAȚIE

Vă invităm a lua parte la spectacolul SHOW-UL PRACTICANȚILOR DE ARTE MARȚIALE, ce va avea loc în data de 30 iunie 1995, în incinta clubului Vox 4 You, Tudor Vladimirescu.

Spectacolul va începe la ora 18,00.
Prezentator: redactor sportiv
Gigi Ciobotaru - Radio Vox T.
Organizatorii

TRANSPORT Internațional
Aerian și rutier

- Eu, pentru orice zbor, prefer KLM, iar în Europa călătoresc pe trasee BETACO, dar, pentru mai multe informații, studiază oferta NET!

net

Informații și înscrieri:
IAȘI - Casa Modei - mezanin
Telefon 032-117596
TÎRGU FRUMOS - Telefon 032-712408
Studenți: T17/435, T5/416, E2/85

KLM
AGENT

MERIDIANELE ATLETISMULUI

■ *Gabi Szabo cîștigă la 5.000 m*

Atleta Gabriela Szabo (România) a terminat pe primul loc cursa de 5.000 m a concursului internațional de la Helsinki, fiind cronometrată în 15 min.08 sec.64 sutimi. Pe locul al doilea s-a situat Annemari Sandel (Finlanda) în 15:12,77, iar pe locul al treilea a sosit Sara Wedlund (Suedia) 15:17,97.

Alte rezultate: Masculin ***100 m plat*** - Frankie Fredericks (Namibia) 10,10 secunde; ***200 m*** - Geir Noen (Norvegia) 20,40 secunde; ***400 m*** - Darnell Hall (SUA) 45,32 sec; ***400 m g*** - Maurice Mitchell (SUA) 49,29 secunde; ***800 m*** - Vebjorn Rodal (Norvegia) 1:46,36; ***1.500 m*** - Martin Johns (Noua Zeelandă) 3:40,.66 ; ***5.000 m*** - Larbi Zeroual (Maroc) 13:20,28; ***aruncarea suliței*** - Seppo Raty (Finlanda) 83,94 m; ***Săritura cu prăjina*** - Viktor Cistiakov (Rusia) 5,85 m; ***aruncarea greutății*** - Mika Halvari (Finlanda) 20,71 m; ***110 mg*** - Tony Jarret (Marea Britanie) 13,13 secunde.

Feminin ***200 m*** - Galina Malciughina (Rusia) 22,84 sec; ***400 m*** - Lee Naylor (Australia) 52,59 sec; ***800 m*** - Kelly Holmes (Marea Britanie) 2:00,43; ***săritura în lungime*** - Viktoria Verșinia (Ucraina) 6,64 m; ***aruncarea suliței*** - Natalia Șikolenko (Belarrus) 66,22 m

■ *Cubaneza Quirot revine în activitatea competițională*

Semifondista cubaneză Ana Fidelia Quirot, 31 de ani, a revenit în lumea atletismului la doi ani după ce a suferit un grav accident. Ea a cîștigat miercuri seara proba de 800 m la Campionatele Naționale. Aceasta a fost prima sa participare la o reuniune atletică din 1993 încoace, cînd un accident casnic i-a provocat arsuri pe față, gît și abdomen. Quirot a fost supusă mai multor operații de refacere a epidermei, iar acum speră să își recapete forma de altă dată la Jocurile Olimpice de la Atlanta.

■ *Leroy Burrel nu riscă nimic*

Atletul american Leroy Burrel, deținătorul recordului mondial în proba de 100 m plat, a declarat că nu va concura nici anul acesta. "Am mers pe o gheață subțire" a spus sportivul american, referitor la faptul că a alergat la campionatele SUA, după ce a avut probleme de sănătate. "Nu pot să îmi risc astfel cariera. Vreau să alerg la JO de la Atlanta, trebuie să țineșc mai departe. Dacă nu mi se îmbunătățește situația, în august mă voi opera iar" a declarat cel mai rapid om din lume (09,85 sec/100 m). "Dacă aș fi fost un alergător de 800 m, să zicem, aș fi putut...încheia un pact cu tendonul care mă supără, dar la 100 m plat, mai ales cînd iau startul, nu se poate așa ceva" a mai precizat Burrel.

■ *Mike Powell promite un nou record mondial*

Americanul Mike Powell, deținătorul recordului mondial la săritura în lungime, va încerca să își depășească performanța, în luna iulie, la Colorado Springs. "Mike este foarte hotărît în realizarea unei sărituri de peste 8,95 m, încă înainte de CM din Suedia. El va încerca acest lucru la Colorado Springs, o localitatate aflată al altitudine" a declarat managerul său Brad Hunt. Săritura-record a lui Mike Powell a fost realizată la CM de la Tokyo, în 1991, la nivelul mării.

■ *Michael Johnson se va întîlni cu Samaranch*

Sportivul american Michael Johnson a solicitat o audiență președintelui Comitetului Internațional Olimpic, Juan Antonio Samaranch, aflat în Elveția. Americanul dorește să ia parte în probelele de 200 m și 400 m la Jocurile Olimpice de vară de la Atlanta, dar, datorită programării celor două probe, acest lucru nu se poate. "Michael va pleca în Elveția, pentru o întîlnire du dl.Samaranch" a declarat managerul Brad Hunt. La campionatele SUA, din luna iunie, Michael Johnson a devenit primul atlet nord-american care a cîștigat ambele probe (200 și 400 m), disputate în aceeași zi.

Wimbledon '95

Mats Wilander nu ține cont de numărul anilor

■ *ne-a părăsit și Edberg*

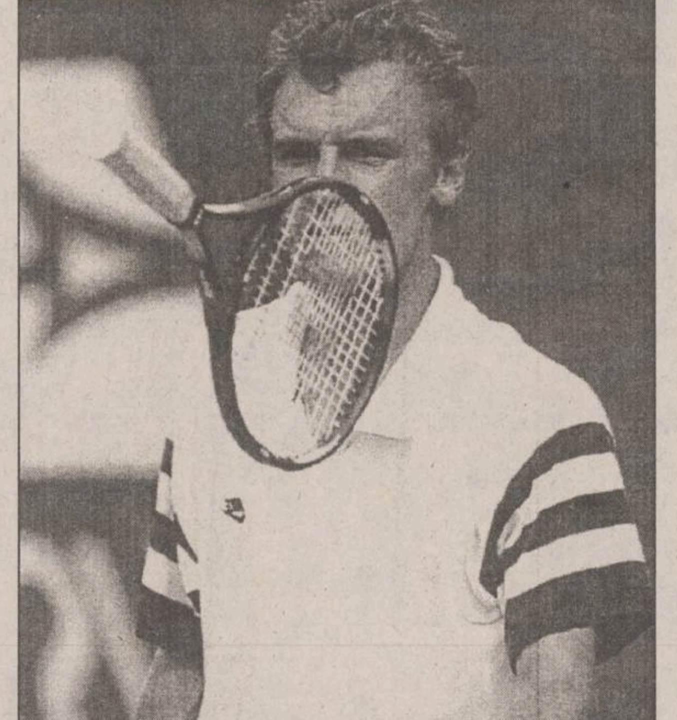

Stefan Edberg a părăsit al 13-lea turneu de la Wimbledon la care participă, după doar două partide. Suedezul de 29 de ani nu și-a mai putut aduna forțele, în ciuda încurajărilor publicului, al cărui favorit este din 1988, cînd Edberg s-a mutat la Londra după primul titlu pe care l-a cîștigat la Grand Slam-ul londonez. Adversarul său a fost belgianul Dick Norman, un jucător cu statură de baschetbalist - 2,04 m. El a ajuns în turul 2 deoarece australianul Pat Cash, pe care trebuia să-l întîlnească în turul 1, a abandonat datorită unei accidentări. Cu toate că se află la primul săuGrand Slam, Norman nu a avut emoții. Statura sa l-a ajutat să servească și să intercepteze la fileu impecabil. "*Nu am servit și nici nu am returant bine. Norman este un gigant. Am avut trei ocazii să-l înving și am greșit de trei ori*", a spus Edberg. Eroul celei de-a patra zile de concurs a fost însă un alt suedez, "veteranul" Mats Wilander *(foto)* (31 ani), care l-a depășit pe mult mai tînărul Marc Goellner (Germania) după o partidă maraton, cu 4-6, 5-7, 6-3, 7-5, 6-4. Un alt jucător trecut de prima tinerețe, americanul Jeff Tarango, a reușit performanța de a-l învinge pe Andrei Medvedev (Ucraina, nr.15), un nespecialist al ierbii, cu 6-4, 6-3, 4-6, 6-2. Tot în turul doi am mai înregistrat victoria lui Todd Martin (SUA, nr.14) asupra jucătorului canadian de origine română Daniel Nestor cu 6-4, 7-6, 6-3, precum și eliminarea americanului Jim Courier (cap de serie nr. 13) de către francezul Cedric Pioline, cu 6-4, 6-4, 6-4. ***Alte rezultate din turneul masculin:*** Boris Becker (Germania, nr.3) - Jan Apell (Suedia) 6-3, 3-6, 6-1, 6-2; Derrick Rostagno (SUA) - Lars Jonhson (Suedia) 6-1, 6-2, 7-5; Andre Agassi (SUA, nr.1) - Patrick McEnroe (SUA) 6-1, 6-1, 6-3; Jan Siemerink (Olanda) - Slava Dosedel (Cehia) 6-3, 6-2, 6-2; Brett Steven (Noua Zeelandă) - Jason Stoltenberg (Australia) 6-2, 6-2, 6-2; Mark Woodforde (Australia) - Paul Haarhuis (Olanda) 6-3, 7-6, 6-3; Todd Woodbridge (Australia) - Gianluca Pozzi (Italia) 6-3, 6-4, 4-6, 6-2; Patrick Baur (Germania) - Cristiano Caratti (Italia) 6-1, 6-4, 3-6, 6-3.

În competiția feminină doar o singură favorită a fost eliminată. Este vorba de ceha Helena Sukova (cap de serie nr.16), care a trebuit să se încline în fața japonezei Yone Kamio cu 4-6, 6-4, 6-4. Graf, Sanchez, Date, Zvereva s-au calificat în turul trei fără probleme. ***Rezultate:*** Steffi Graf (Germania, nr.1) - Amanda Coetzer (Africa de Sud) 6-3, 7-5;Arantxa Sanchez-Vicario (Spania, nr.2) - Mana Endo (Japonia) 7-5, 6-2; Naoko Sawamatsu (Japonia, nr.14) - Maria Strandlund (Suedia) 3-6, 6-4, 6-0; Brenda Schultz (Olanda, nr.15) - Larisa Neiland (Letonia) 6-2, 6-4; Kimiko Date (Japonia, nr.6) - Meike Babel (Germania) 7-5, 7-6; Lindsay Davenport (SUA, nr.7) - Florencia Labat (Argentina) 6-1, 6-1; Natalia Zvereva (Belarus, nr.10) - Lindsay Lee (SUA) 6-7, 6-1, 6-4; Mary Joe Fernandez (SUA, nr.13) - Sung-Hee Park (Coreea de Sud) 6-4, 6-0; Ines Gorrochategui (Argentina) - Rennae Stubbs (Australia) 6-3, 6-2; Judith Wiesner (Austria) - Sandrine Testud (Franța) 6-4, 3-6, 6-0.

La dublu feminin, Ruxandra Dragomir și americana Ann Grossman au fost învinse de cuplul Bobkova / Kostsal (Cehia/Olanda) cu 6-2, 6-4. **(Ion C. TEODOR)**

Sfîrșit de sezon în gimnastica ritmică ieșeană

Simbioza Clubul Sportiv Școlar -"CONRADO", reprezintă o colaborare necesară și reușită

■ *profesorul Constantin Radu prezintă cititorilor ziarului "Monitorul" activitatea clubului în primele șase luni ale anului*

Clubul Sportiv Școlar "Conrado" provine din fuziunea realizată în septembrie 1994, între GIM-CONRADO (club particular înființat în 1990 de către prof. Constantin Radu împreună cu Comitetul de părinți al sportivelor, după desființarea sindicatului T.A.G.C. Ind.) și Clubul Sportiv Școlar al Inspectoratului Județean. Rezultatele obținute pînă acum de elevele prof. C. Radu au apărut în paginile cotidianului nostru, iar astăzi încercăm un bilanț al activității din prima jumătate a anului 1995.

Echipa CSS CONRADO - vicecampioană națională la categoria a III-a

■ *Constanța - un episod decupat din Hitchcock*

Perioada ianuarie-aprilie a fost dedicată pregătirilor desfășurate la cele două săli ale Liceului Industrial nr. 7 și cea din Păcurari, cu sprijinul constant al I.S.J. (inspector general - prof. Rodica Luca, inspector de specialitate - prof. Constantin Stoleru) și D.J.T.S. Iași (director - prof. Dan Pavelescu). *"Concret, sprijinul a constat în procurarea de echipament și material sportiv, adică obiectele specifice gimnasticii ritmice"*, a precizat dl. *Constantin Radu*. În luna aprilie a avut loc prima competiție oficială, organizată de Ministerul Învățămîntului la Constanța, finalele Campionatului Național al cluburilor sportive școlare. *"Fără această fuzionare, n-am fi avut drept de participare la acest concurs și rămîneam, ca în ultimii zece ani, cu o singură competiție oficială anuală! Mai mult, se pierdea o serie de copii de perspectivă, care s-ar fi orientat spre alte discipline sportive sau spre școli de coregrafie."* La Constanța, în perioada 6-9 aprilie sportivele antrenorului C. Radu au obținut următoarele rezultate: Pamela Tănase - campioană națională la minge, vicecampioană la coardă și la individual compus (categoria a IV-a); Mădălina și Adrian Bujor - locul IV la individual compus, respectiv la coardă; Raluca Valache - locul III la cerc și la măciuci, chiar dacă era accidentată (categoria a II-a); Marilena Amironesei - campioană națională la panglică, locul II la minge, locul III la individual compus și la măciuci; Iulia Ciobănică - vicecampioană la coardă și locul IV la individual compus (ambele la categoria maestre). Concursul s-a disputat numai la probe individuale, participînd sportive de la toate cluburile cu secție de gimnastică ritmică din țară. Rezultatele au fost deosebite, dar delegația ieșeană a rămas cu un gust amar după nopțile petrecute acolo. *"Am fost cazați într-un cămin în care stăteau elevi, studenți, dar și golani amatori de distracții. Una dintre camerele unde erau cazate sportivele mele a fost atacată de acești golani. Fără semnalele lor sonore și fără intervenția celorlalți antrenori și sportivi, nu știu ce s-ar fi întîmplat. În sfîrșit, văzînd că primul impuls le-a fost retezat, s-au gîndit să nu mai plece cu mîna goală și așa am rămas fără o geantă plină cu echipament și obiecte personale. Ghinionul a continuat, la plecarea spre casă fiind obligați să facem o oprire forțată de șase ore la bacul din Galați, datorită inundațiilor!"*

■ *Concursurile pe alese - cheia marilor succese*

Pentru gimnastele de la C.S.Ș. CONRADO a urmat o nouă perioadă de antrenamente, dar și participarea la Cupa Primăverii (la Piatra Neamț) și "Memorialul Ioana Mănescu" (București). De la aceste concursuri, elevele prof. C. Radu au venit cu trei locuri I, trei locuri II și patru locuri III la probele individuale plus locul I la ansambluri, la Piatra Neamț. Toate aceste pregătiri și competiții au avut menirea de a definitiva loturile și a le verifica, în vederea participării la finalele Campionatelor Naționale ce au avut loc la Reșița, în perioada 13-16 iunie.

■ *La Reșița au apărut probleme de sănătate*

"Elevele mele au fost controlate la cabinetul medico-sportiv (dr. Georgeta Diac) *cu o lună înainte de concurs, dar necazurile nu ne-au ocolit. Cel mai neplăcut a fost cel legat de deranjamentele stomacale provocate de alimentația specifică zonei, fapt ce a costat scump delegația noastră. Am fost nevoiți să ținem un medic alături de echipă toată noaptea dinaintea primei zile de concurs, ceea ce ne-a costat!"* Rezultatele au fost, totuși, foarte bune: locul I (campioane naționale) la ansambluri, categoria a IV-a; locul II pe echipe la categoria a III-a. *"Datorită imposibilității de a prezenta o arbitră din Iași, am fost nevoit să angajez pe perioada competiției o arbitră neutră, din București* (Alina Drăgan) *căreia i-am suportat, conform regulamentului, toate cheltuielile de transport, cazare și masă. Delegarea ei a fost făcută de Federație* (F.R.G.R.S.)."

■ *Ce va urma?*

Avînd în vedere rezultatele foarte bune de pînă acum, precum și faptul că urmează alte competiții în a doua jumătate a anului, sîntem convinși că I.S.J. se gîndește să recompenseze aceste tinere sportive cu un cantonament, necesar și pentru refacerea eventualelor accidentări. *"În luna septembrie au loc Campionatele Naționale de senioare la categoriile maestre, a II-a și a I-a, la Baia Mare, iar la începutul lui noiembrie, Campionatele Naționale de ansambluri (junioare) și Cupa Speranțelor pentru sportive nelegitimate"*. Sperăm, nu numai noi, să primim și de acolo vești bune. *"Ca urmare a bunelor rezultate obținute de clubul nostru, Biroul Federal al F.R.G.R.S. a nominalizat o senioară și o junioară care vor face parte din echipa ce va participa la marele concurs internațional de la Moscova* "(noiembrie).

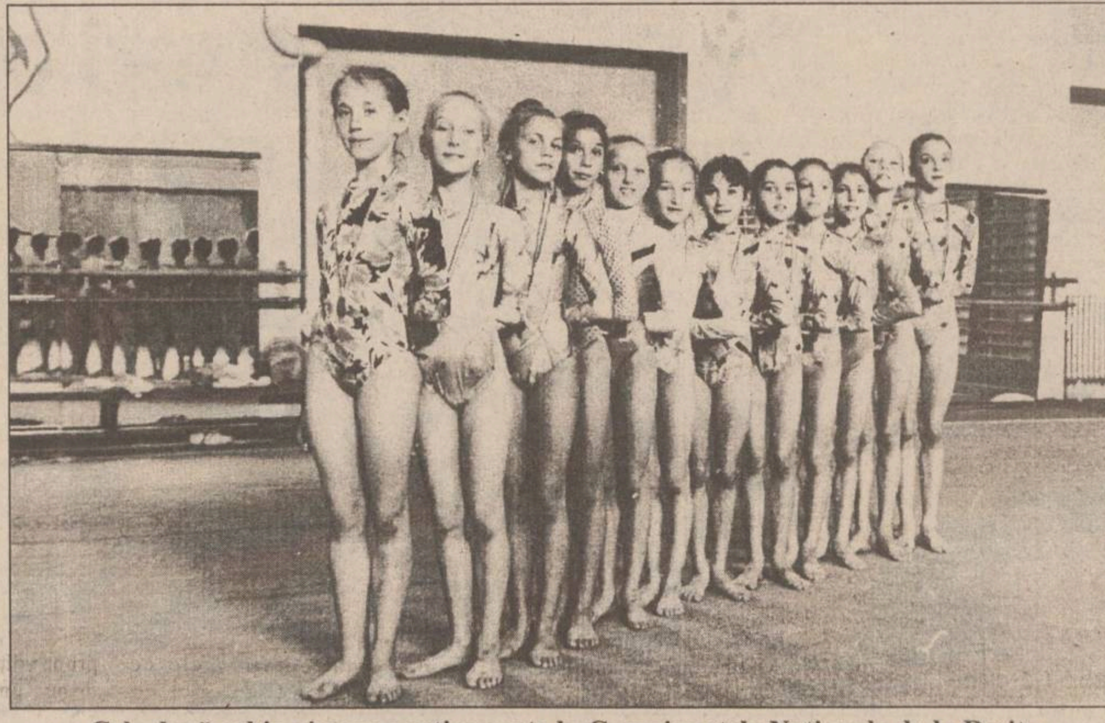

Cele două echipe ieșene participante la Campionatele Naționale de la Reșița

■ *Cine sînt artiștii, cine sînt regizorii*

Activitatea clubului C.S.S. CONRADO este coordonată de prof. Constantin Radu, Cătălina Radu (antrenor), Liviu și Laura Apetroaie (coregrafi). Dl. C. Radu ține să aducă mulțumiri d-nei prof. univ. Gineta Stoenescu, cea care de 20 de ani simpatizează și acordă tot sprijinul clubului moldovean (d-na Stoenescu este vasluiancă), ca un adevărat consilier tehnic, ea fiind autoarea aranjamentelor muzicale și compoziționale. "Asociația de prietenie franco-română Belfort '90 ne-a sprijinit, prin invitații la stagii de pregătire, concursuri, spectacole, iar schimburile de experiență dintre noi sînt foarte benefice, le mulțumim și pe această cale și așteptăm sprijinul lor în continuare!"

Componentele clubului C.S.Ș. CONRADO sînt: Alina Stafie, Anca Dumitriu, Monica Afilipoaie, Mihaela Alexa, Pamela Tănase, Mihaela Hilițanu (categoria a IV-a), Adina Banu, Aida Țurcanu, Raluca Racoviță, Carmen Afilipoaie, Adriana și Mădălina Bujor (categoria a III-a), Raluca Valache (categoria a II-a), Marilena Amironesei, Iulia Ciobănică, Roxana Avasilcăi (maestre). Cu această ocazie vă informăm că sînt în curs de formare noi grupe de gimnaste, selecția pentru fetițe între 4-10 ani fiind organizată la sălile de sport de la Școala Generală 15, Liceul Industrial nr. 7 și Sala din Păcurari. Profesorul Constantin Radu poate fi contactat la telefoanele 132780 sau 155441. **(G. ANGHEL)**

Mîine se dă startul în Turul Franței

1 iulie înseamnă pentru amatorii ciclismului startul în cea mai importantă și mai bine plătită competiție a anului: Turul Franței. Caravana multicoloră a "Marii Bucle" va pleca pe șoselele Franței din localitatea St.Brieuc, unde se va desfășura etapa-prolog (contracronometru individual pe 7,3 km).

Nici măcar Campionatele Mondiale (care vor avea loc în acest an în Columbia, în octombrie) nu sînt onorate de prezența atîtor vedete, sponsori, comentatori etc. Pentru francezi, Le Tour înseamnă mai mult decît fotbal la orice nivel, decît Roland Garros, decît "24 de ore de la Le Mans". Poate chiar mai mult decît contează Wimbledon pentru englezi. Marele favorit este, fără discuție, "vulturul" spaniol, Miguel Indurain, cu a sa bine pregătită echipă Banesto. Miguel a "fentat" toate cursele importante ale începutului de sezon, inclusiv "Il Giro", special pentru a pregăti Turul Franței, dar nu peste tot unde a participat (mai ales în Spania și Franța), a dat măsura posibilităților sale. Duminică, 25 iunie, de exemplu, el s-a clasat abia al cincilea în campionatul profesionist pe șosea al Spaniei, cîștigat de Jesus Montoya.

Cea mai importantă replică va veni, indiscutabil, de la echipa Mapei GB (italo-belgiană) care a anunțat 11 posibili componenți (din 28 de echipieri), dintre care se vor stabili astăzi cei 9 care vor fi înscriși. Este de remarcat că atît elvețianul Tony Rominger, cît și belgianul Johan Museeuw figurează pe listă. Este clară intenția conducătorilor de a ordona sprijin din partea echipei pentru cel mai bine clasat după primele etape dintre cei doi. Absențele de marcă ale acestei ediții se numesc: Piotr Ugrumov (Letonia - Gewiss Balan) - nerefăcut după accidentul la claviculă din Turul Elveției și echipa "Le Groupement" cu al său căpitan Luc Leblanc, fost campion mondial, datorită problemelor financiare. Se pare că i-a ajuns blestemul scoțianului Graeme Obree! Pentru prolog și "contracronometrul" ce va urma, favorit pare, ca de obicei, englezul Chris Boardman, care va purta tricoul galben 2-3 zile. Mai apoi... **(G.A.)**

Vedetele Turului Ciclist al Franței

MIGUEL INDURAIN (Spania) - 30 de ani, echipa Banesto (Spania). Recorduri în Turul Franței: cîștigător în 1991, 1992, 1993, 1994, victorii în 9 etape. Alte performanțe: Turul Italiei în 1992 și 1993, San Sebastian Classic în 1990, Paris - Nisa în 1989 și 1990. Anul acesta vizează a 5-a victorie consecutivă, pentru a egala recordurile lui Jacques Anquetil, Eddy Merckx și Bernard Hinault.

TONY ROMINGER (Elveția) - 34, Mapei-GB (Italia). Performanțe în Turul Franței: locul 2 în 1993, 3 etape cîștigate, tilul de Regele Munților în 1993. Alte victorii importante: Turul Spaniei în 1992, 1993 și 1994, Turul Italiei în 1995, Cursa Paris - Nisa în 1991 și 1994. Deține recordul mondial al orei cu 55,291 km. Este considerat singurul ciclist capabil să-l învingă pe Indurain.

EVGHENI BERZIN (Rusia) - 25. Gewiss-Ballan (Italia). Performanțe: Turul Italiei în 1994, Cursa Liege - Bastogne - Liege în 1994. Participă pentru prima oară la Turul Franței.

LAURENT JALABERT (Franța) - 26, ONCE (Spania). Recorduri în Turul Franței: tricoul verde în 1992, 1 etapă cîștigată. Alte victorii importante: 9 etape cîștigate în Turul Spaniei, Cursa Paris - Nisa și Milano - San Remo în 1995. Considerat specialist la sprint și în etapele contracronometru.

GIANNI BUGNO (Italia) - 31, MG - Technogym (Italia). Turul Franței: locul 2 în 1991, locul 3 în 1992, 3 etape cîștigate. Alte performanțe: Turul Italiei în 1991, campion mondial în 1991 și 1992, Cursa Milano - San Remo în 1990, Wincanton Classic în 1990, San Sebastian Classic în 1991, Turul Flandrei în 1994. Anul trecut a fost suspendat pentru dopaj - cofeină.

CLAUDIO CHIAPPUCCI (Italia) - 32, Carrera (Italia). Turul Franței: locul 2 în 1990 și 1992, locul 3 în 1991, 3 etape cîștigate, titlul de Regele Munților în 1991, 1992. Alte performanțe: Cursa Milano - San Remo în 1991, San Sebastian Classic în 1993.

ALEX ZÜLLE (Elveția) - 26, ONCE (Spania). Turul Franței: locul 8 în 1994. A cîștigat Cursa Paris - Nisa în 1993.

RICHARD VIRENQUE (Franța) - 25, Festina (Andorra). Turul Franței: locul 5 în 1994, o etapă cîștigată, Regele Munților în 1994. Nu are nici o altă victorie importantă.

Recorduri în Turul Franței:

- Cele mai multe victorii: 5 - Jacques Anquetil (Franța), Eddy Merckx (Belgia), Bernard Hinault (Franța)
- Cele mai multe victorii consecutive - 4 - Anquetil, Merckx, Indurain
- Cele mai multe victorii de etapă într-o ediție: 8 - Charles Pellissier (Franța), Merckx, Freddy Maertens (Belgia)
- Cele mai multe victorii de etapă: 34 - Merckx
- Cel mai tînăr cîștigător: Henri Cornet (Franța) , 20 de ani în 1904
- Cel mai în vîrstă cîștigător: Firmin Lambot (Belgia) în 1922, la 36 de ani
- Cea mai mare diferență de timp realizată: 2 ore 49 minute 45 secunde (Maurice Garin, din Franța, asupra lui Louis Pothier, Franța) la prima ediție din 1903
- Cea mai mică diferență: 8 secunde, Greg Lemond (SUA) în 1989, asupra lui Laurent Fignon (Franța)
- Cei mai mulți învingători dintr-o țară: 36 (Franța)
- Cele mai multe participări: 16 - Zoetemelk, rutier care a reușit să termine toate cele 16 tururi
- Cele mai multe tricouri verzi (punctaj): 4 - irlandezul Sean Kelly
- Cel mai bun cățărător ("Regele Munților") : 6 victorii - Federico Bahamontes (Spania) și Lucien Van Impe (Belgia)
- Cele mai multe tricouri galbene (liderul cursei): 96 - Eddy Merckx
- Cel mai ghinionist ciclist: Raymond Poulidor (Franța) a terminat de 3 ori pe locul 2, de 5 ori pe locul 3, dar nu a cîștigat niciodată Turul. Mai mult, nu a purtat niciodată "tricoul galben", cu toate că a luat startul la 14 ediții ale "Marii Bucle" și a fost în primii zece rutieri de 11 ori.

S.C. PANGRAN S.A.
Calea Chișinăului 33
angajează
CONTABIL ȘEF
CONSILIER JURIDIC
Solicitanții vor depune o cerere la secretariatul societății pînă la data de 7 iulie 1995.
Relații suplimentare la tel. 130120, interior 117.
Salarizare avantajoasă negociabilă.

TV COLOR
LA CELE MAI MICI PREȚURI!
ÎN RATE!!!
GoldStar diagonala 51 cm, bifonic
Prima diagonala 51 cm, teletext
Royal diagonala 51 cm, teletext
Numai cu noi economisiți cu adevărat!
Telefonul nostru: 032/164769 032/210958 fax: 032/214250
Adresa noastră: Magazin UNIVERSAL LD Șos. Păcurari 34
HOLDING UNIVERSAL LD

O REVISTĂ PENTRU TOATE MĂMICILE
Mami
învață să mă îngrijești
DIN CUPRINS
O naștere ușoară
Bolile copiilor noștri
Armonia sexuală a cuplului
Mami
Rețete culinare
Bunica și nepoții
Zodiacul astrologic
Fericirea în căminul nostru

O PREMIERĂ ABSOLUTĂ ÎN PEISAJUL PUBLICISTIC NAȚIONAL!
Mami - o revistă pentru toate mămicile
Căutați-o la punctele de difuzare a presei!

SPECIALIȘTI ÎN CALCULATOARE, ATENȚIE !!!

COMPUTER GAMING WORLD
1993 BYTE AWARD OF DISTINCTION
PC MAGAZINE
Pick Your Perfect PC
winner
PERSONAL COMPUTER
l'ORDINATEUR INDIVIDUEL
Windows SOURCES
Best Windows Notebooks
CHIP
CADENCE EDITORS' CHOICE AWARD 1993
COMPUTER SHOPPER
TOP 10
WEEKLABS PRODUCTS
WINDOWS 100 W MAGAZINE
CODIES
MACUSER EDITORS' CHOICE
CBG &H BEST BUY
PC-SELL
PCComputing MVP
CHIP

vă puteți cumpăra, vă puteți abona la reviste de specialitate la sediul ziarului Monitorul (Smîrdan 5) sau sediul Monitorul de la parterul magazinului Materna.

SPORT CAN-CAN

Tot tenis se cheamă

La San Francisco s-a desfășurat o manifestare cu scopuri umanitare, banii strînși urmînd să fie folosiți în sprijinul copiilor bolnavi de leucemie. La spectacol au fost invitați și cunoscuții Michael Chang și Jim Courier, care au fost rugați să joace un meci demonstrativ de tenis, dar nu de tenis de cîmp ci... de masă. Cei doi s-au descurcat binișor și au cules aplauze din partea publicului, dar meciul s-a încheiat brusc atunci cînd Courier a încercat să returneze o minge foarte dificilă, s-a prăbușit peste masă și a dărîmat-o!

Un concurent serios pentru Henri

Așa după cum v-am informat, recent, tenismanul francez Henri Leconte s-a însurat cu matadoarea spaniolă Marie Sara. Deși se temea că Marie se va împăca mai greu cu fiul său din prima căsătorie, Henri a avut surpriza să constate că - dimpotrivă - soția sa și micuțul Maxime se înțeleg de minune și acum se teme ca băiatul lui să nu ocupe într-o bună zi un loc mai important decît al său în inima Mariei. Temeri de tătic...

Wolde, închis fără acuzație

La sesizarea organizației Amnesty International, președintele CIO, Juan Antonio Samaranch, a solicitat Comitetului Olimpic al Etiopiei un raport cu privire la situația campionului olimpic la maraton din 1968, cunoscutul alergător Mamo Wolde. Acesta este închis de trei ani fără a i se fi întocmit un rechizitoriu, sub acuzația generală de "crime înfăptuite în timpul regimului Mengistru". Mai trebuie menționat că Wolde este acum în vîrstă de 63 de ani.

Se destramă familia Drechsler?

Cea mai bună săritoare în lungime din lume, germana Heike Drechsler **(foto)**, traversează o serioasă criză conjugală. Campioana olimpică de la Barcelona a decis să introducă divorț atunci cînd a aflat că soțul său o înșeală cu o stewardesă din Dortmund. La rîndul său, Andreas Drechsler afirmă că s-a săturat să fie "un simplu accesoriu" al soției sale. Revista "Bild" titrează cu litere de-o șchioapă: "După 11 ani de căsnicie, Heike Drechsler se află în pragul divorțului. Ce se va întîmpla cu fiul ei, Tony, în vîrstă de 5 ani?".

Arantxa are un iubit

Se pare că - în sfîrșit - prea puțin frumoasa tenismană Arantxa Sanchez-Vicario are o legătură sentimentală. Iubitul ei este un ziarist care lucrează la un post particular de televiziune din Barcelona, îl cheamă Joan Vehils și are 29 de ani. Îi place să poarte o ținută sportivă (blugi, cămașă fără cravată sau pulover în serile răcoroase) și are un Volkswagen Golf cu care o plimbă pe Arantxa pe la mai toate localurile selecte din capitala catalană.

Tyson aruncă cu bani în jurul său

De la ieșirea din închisoare, boxerul Mike Tyson pare să aibă o singură ocupație: aceea de a-și goli frumosul său cont din bancă. Pînă acum a cheltuit mai mult de un milion de dolari pe cinci automobile BMW, de uz personal, și cîteva zeci de costume de haine. Prietenei sale, Monica Turner, i-a cumpărat un colier de perle în valoare de 9000 de dolari. E mult sau puțin?

Se fură și la englezi

Willie Thorne, un as al biliardului englezesc (snooker), a recunoscut că la recentul Campionat Mondial a primit o importantă sumă de bani pentru a pierde o anumită partidă. Cînd ziariștii l-au luat "la descusut", Thorne a replicat cu o deosebită candoare: "Păi, bine, de 20 de ani, de cînd particip la concursul de biliard, eu m-am lăsat învins ori de cîte ori mi s-a plătit ca să o fac. În acest fel am cîștigat mai bine decît dacă aș fi jucat cinstit". Dar ce credeați, că numai la Brăila...

Viața privată a starurilor

Eric Cantona, înger sau demon?

Ieșirea violentă a fotbalistului francez Eric Cantona, din partida Crystal Palace - Manchester United, i-a atras acestuia nu numai sancționarea de către Federația britanică, ci și oprobriul public. Agresarea unui spectator nu e - la urma urmei - un act de înțeles din partea unui sportiv cu statutul și pretențiile lui Cantona. Vina rămîne la fel de mare, chiar dacă, în fond, jucătorul a ripostat la injuriile proferate din tribună de unul din acei faimoși "hooligans", care avea să fie dovedit ca recidivist, avînd deja condamnări pentru viol și atac înarmat. Eric se îndrepta furios spre vestiare (primise un cartonaș roșu pe nedrept), cînd a auzit din tribună înjurături la adresa mamei lui. Atunci a văzut roșu în fața ochilor, nu s-a mai putut stăpîni și s-a repezit cu crampoanele înainte, printr-o săritură clasică, spre așa-zisul microbist.

Mînioși și intransigenți la început, englezii s-au domolit mai apoi, cînd au aflat că provocatorul era un recidivist. Judecînd fapta lui "Canto", prin prisma legitimei apărări, insularii l-au mai iertat pe francez, lăsînd pedeapsa strict la latitudinea clubului și a forurilor de specialitate.

Aflîndu-se deci în vacanță impusă, din cauza suspendării pînă la sfîrșitul sezonului, Cantona și-a luat soția, Isabelle, și pe fiul lor Raphael, plecînd să se recreeze în Guadelupa. Acolo, departe de climatul violent al stadioanelor engleze, el s-a dovedit același om blînd, căruia îi place să petreacă timpul liber în familie și să se joace cu fiul său, în vîrstă de șase ani. Cei doi au fost, de altfel, nedespărțiți în oraș, pe plajă și în apă, unde Eric și-a învățat progenitura înotul și tehnica scufundării. Într-un slip cu culorile steagului american, Cantona a practicat și propriile hobby-uri, natația și schiul nautic, descoperind tihna de care nu mai avusese demult parte. Declarîndu-se mîndru de aptitudinile sportive ale puștiului său ("Un tenisman și un fotbalist înnăscut"), atacantul francez s-a văzut pus de cîteva ori în situația de a se da bătut în fața inepuizabilei energii a micuțului. Iar după-amiezile în care Raphael trebuia să doarmă, Cantona și le-a petrecut la bufetul Clubului "Méditerranée" ori jucînd baschet și tenis cu turiștii, care erau mîndri să aibă un partener de asemenea calibru.

Despre relația sa cu Isabelle se știu puține lucruri. Cei doi s-au cunoscut în adolescență, mai exact acum 15 ani. Pe atunci, Eric juca la Auxerre, iar după meciuri se urca la volanul mașinii și pleca la Martigues să-și vadă iubita. Astăzi, Isabelle mai are de așteptat doar două luni pentru a fi din nou mamă. O fericire imensă pentru Eric, care nu pregetă să-i îndeplinească orice dorință. Orice ar spune cîrcotașii și ar scrie ziariștii vînători de scandal, în viața particulară Cantona rămîne un om tandru și deosebit de liniștit.

Boxul feminin are numeroase adepte la New York

■ *"În ring mi-am descoperit adevărata personalitate", declară una dintre ele*

Primul turneu de box, intitulat "Mănușa de aur" a avut loc la New York acum 67 de ani. El a fost rampa de lansare a unor mari pugiliști, precum Ray Sugar Robinson sau Rocky Marciano. Iată însă că în acest an "Mănușa de aur" va cunoaște și o versiune deschisă tinerelor care au îndrăgit nobila artă! Nu e vorba de o excentricitate tipic americană. La New York există o sală de antrenament, "Gleason Gym", care a devenit de cîțiva ani un adevărat templu al boxului feminin. Este situată în centrul cartierului Brooklyn și este frecventată de foarte multe femei. N-ar trebui, așadar să ne mirăm că peste cîteva săptămîni, la New York và avea loc primul turneu feminin de amploare.

De unde provin aceste adepte ale nobilei arte? Beth Goldstein, care are 28 de ani, este salariata unei fundații filantropice din Manhattan. Se antrenează cu multă sîrguință în vederea debutului oficial. ***"Pînă de curînd, boxul nu m-a interesat. Venind într-o seară cu o prietenă la această sală mi-am spus că m-aș descurca și eu în fața unui sac de antrenament. Mi s-a spus că boxul nu e pentru femei, dar eu cred că fiecare își poate alege sportul care-i place. Un box făcut cu tehnică și stil este un sport frumos și poate fi practicat nu numai de bărbați"***, crede ea.

Ruthann Occhino lucrează într-un salon de frumusețe. După ce a făcut cîtva timp culturism și-a îndreptat pașii spre box. ***"Culturismul este ceva plictisitor, spune ea. Boxul, în schimb, înseamnă dinamism și energie. Parcă îmi pare rău că nu am început mai de mult, mai ales că aș fi putut exersa pe soțul meu, de care am divorțat și care ar fi meritat cîteva directe bine plasate."***

Cea mai dotată dintre cele ce frecventează "Gleason Gym" este... o artistă olandeză. Se numește Joy van Ouwerkerk. Ea consideră că ***"un meci între femei nu oferă un spectacol interesant, pentru că sînt foarte ambițioase. Fiecare ține să cîștige și se dezlănțuiesc în asemeanea hal încît își pierd luciditatea. Ori, în ring, trebuie să fii lucid, să boxezi cu stil. Eu prin box am ajuns să-mi cunosc limitele corpului și adevărata personalitate"***

Unul dintre antrenorii fetelor care vin la "Gleason Gym" este un fost boxer panamez, Cesar Danilo Harwood. El are o părere foarte bună despre elevele sale: ***"Din punct de vedere al pregătirii fizice sînt perfecte, iar din punct de vedere mental îi depășesc cu mult pe bărbați. Nu mai spun că ele, chiar dacă au făcut dragoste în noaptea precedentă, nu se resimt deloc pe ring... În timp ce la bărbați e exact invers."***

New York-ul se pregătește pentru prima ediție a turneului de box "Mănușa de aur" în versiune feminină.

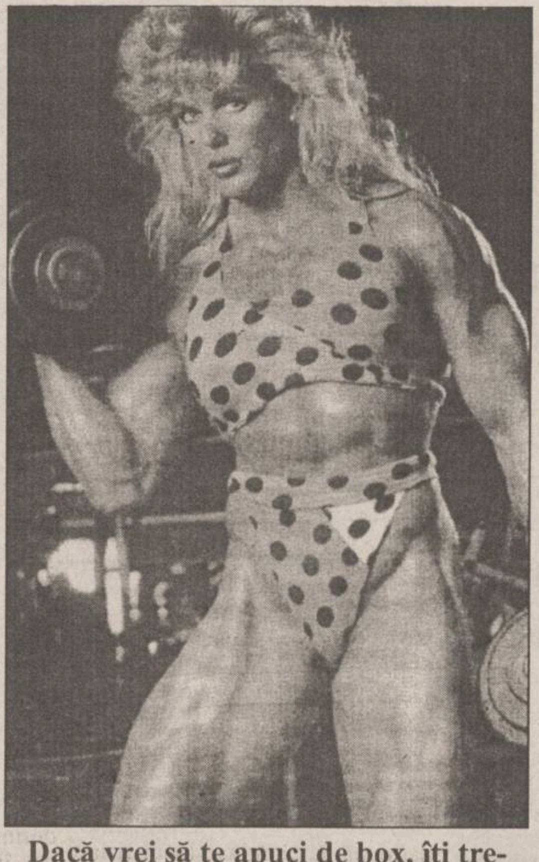

Dacă vrei să te apuci de box, îți trebuie mușchi serioși, nu-i așa?

"Dumnezeu l-a ajutat pe Foreman să mă învingă!"

■ *declară boxerul german de categoria grea Axel Schulz*

În lumea sportului cu mănuși, numele germanului de 26 de ani, Axel Schulz, este mai puțin cunoscut decît al legendarului George Foreman care, la 45 de ani, a reușit să-și păstreze titlul mondial la categoria grea. Și totuși, Schulz a avut curajul de a-l provoca pe marele american, pe care l-a înfruntat într-o sîmbătă noapte la Las Vegas, cedînd în cele din urmă la puncte. Cîteva din secretele tînărului boxer german le veți putea afla din interviul acordat revistei "Bunte".

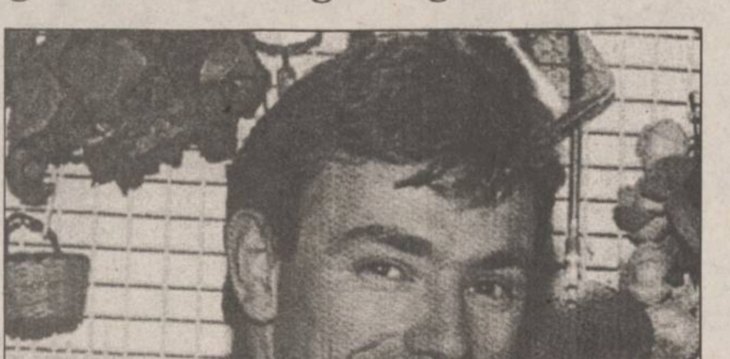

Axel Schulz, deși a pierdut în fața "bătrînului" Foreman, zîmbește la gîndul succeselor viitoare

- Ați avut vreodată coșmaruri cu George Foreman?

- Da, de mai multe ori. Cîteodată se termină prost și mă trezesc brusc, nemaireușind să adorm. În asemenea cazuri, revăd înregistrarea meciului de la Las Vegas și îmi spun: băiete, îl poți învinge. Acum îi cunosc mult mai bine slăbiciunile și punctele forte.

- Dacă l-ați fi învins, ați fi avut apoi dreptul la o primă de cîteva milioane de dolari pentru a vă pune titlul în joc. V-ați gîndit ce contracte veți încheia în continuare?

- Încă nu. Am început să boxez în urmă cu 10 ani. Pe atunci, pe vremea R.D.G., nu-mi imaginam că o să ajung vreodată la profesionism. Acum n-am apucat încă să iau o hotărîre în acest sens, dar mă bucur că boxul este un sport bine plătit.

- Care sînt atuurile dumneavoastră în fața lui Foreman?

- Rapiditatea și rezistența. Firește, el a rămas campionul mondial și are un ascendent moral, dar eu sper ca într-o bună zi să mă revanșez în fața lui.

- Un boxer poate fi un om gingaș?

- Bineînțeles, de ce nu?

- Ce poți învăța de la un boxer?

- Sînt de părere că de la orice sportiv de performanță poți învăța multe. Asta nu depinde de disciplina practicată. Sportivii de performanță sînt oameni foarte ambițioși, foarte disciplinați și care își asumă conștient statutul de idoli.

- Ce poate fi mai frumos decît boxul?

- Eu știu? Poate o femeie frumoasă, deși eu încă n-am întîlnit femeia visurilor mele.

- De ce sînt considerați boxerii niște sex-simboluri?

- În primul rînd, boxul este un sport bărbătesc prin excelență, care lasă să se vadă lucruri mascate la alte discipline: bustul sportivilor, travaliul lor, sudoarea, suferința și victoria. Ca să urci pe ring trebuie să ai personalitate.

- Dacă ați putea să vă transformați într-un animal, ce ați prefera să fiți?

- Un delfin, pentru că este un animal frumos și inteligent.

- Care ar fi pentru dumneavoastră cele mai importante lucruri în viață?

- În primul rînd, să am o familie în care să pot discuta orice și unde să mă simt ocrotit. Importantă este și munca, dar și banii cu care ea este plătită. O zi în care stau degeaba este o zi pierdută.

- Foreman este predicator, pe cînd dumneavoastră nu sînteți prea bisericos. Credeți că de asta l-a ajutat Dumnezeu să vă învingă?

- (rîde) Bineînțeles că da! L-a ajutat pe George pentru că e mai aproape de el, pe cînd pe mine nici nu mă cunoaște...

Mike Powell va deveni la fel de popular ca Bill Clinton

■ *aceasta datorită implicării deosebite a televiziunii în atletism*

Două importante rețele de televiziune din Statele Unite - ABC și ESPN - au încheiat recent un contract cu Federația Internațională de Atletism angajîndu-se să mărească numărul de ore al transmisiilor de competiții atletice. În prim-planul interesului acestor rețele se află Campionatul Mondial ce se va desfășura la Göteborg în perioada 4-13 august. Marele eveniment atletic al anului va fi acoperit de rețeaua ESPN cu un număr substanțial de ore - cîte 13 în fiecare zi a întrecerilor, în timp ce ABC și-a propus să difuzeze cîte 7 ore pe zi. I.A.A.F. susține că sumele obținute din aceste contracte vor fi folosite în cea mai mare parte pentru promovarea atletismului în SUA.

Trebuie reținut, de asemenea, că ESPN preia - prin contract încheiat cu I.A.A.F. - toate competițiile majore ale anului 1995: C.M. de cros de la Durham, Cupa Mondială de maraton de la Atena, Cupa Mondială de marș de la Beijing, finala Grand Prix-ului Mobil de la Monte Carlo, C.M. de semifond de la Morbeliard - Belfort. Comentînd contractele încheiate cu ABC și ESPN, Primo Nebiolo (președintele Federației Internaționale de Atletism) a declarat: ***"Unul din principalele noastre obiective a fost acela de a ajuta atletismul să obțină o mediatizare mai mare din partea televiziunii în SUA. Grație acestui contract, figurile atleților americani vor deveni mai populare, ceea ce este un lucru necesar, avînd în vedere marea importanță a atletismului în familia diferitelor ramuri de sport practicate astăzi în lume".***

După realizarea acestor contracte, Federația internațională de specialitate va opera în vederea stabilirii unor noi contracte pentru anii 1996-1999, perioadă care va cuprinde și Campionatele Mondiale din 1997 și 1999. Primo Nebiolo a mai declarat că I.A.A.F. va începe o acțiune asemănătoare și în Africa, un continent care posedă mulți atleți de valoare, dar prea puțin cunoscuți.

Tînăra generație fotbalistică a Argentinei

Passarella se gîndește deja la C.M. din 1998

Epoca Maradona s-a încheiat în fotbalul argentinian. Unii ziariști consideră că aceasta s-a petrecut la "mondialele" din SUA, alții spun că ea ar fi avut loc chiar la precedenta ediție a C.M. Cert este că în patria lui "El pibe d'oro" s-au ridicat alți tineri despre care se spune că au o tehnică foarte bine pusă la punct și o fantezie care îi poate purta pe culmile perfecțiunii. Directorul tehnic al naționalei argentiniene, Daniel Passarella, a și început să pună în valoare aceste talente.

Un posibil urmaș al lui Maradona este tînărul de 20 de ani Arnaldo Ariel Ortega, capul limpede al echipei River Plate. Este un jucător înzestrat cu o mare fantezie, capabil să joace ca mijlocaș avansat sau ca atacant, de preferință pe partea dreaptă. Slalomurile prin care își depășește și ridiculizează adversarii sînt de un mare spectacol. Iar acestea nu sînt deloc puține, căci Ortega este într-o continuă mișcare, pe toată durata meciului. Passarella spune despre el că ***"are în buzunarul șortului cheia cu care poate deschide orice apărare".***

Un alt jucător de mare perspectivă se anunță Roberto Ayala, în vîrstă de 21 de ani, care evoluează tot la River Plate. Un apărător central înzestrat cu o tehnică strălucitoare, combativitate și capacitatea de a conduce acțiuni spre poarta adversă. Capitolul la care nu are rival în Argentina este jocul aerian, în care dă dovadă de un rar simț acrobatic. Caracterizarea lui Passarella: ***"nu o dată îl vezi plutind în aer pentru a respinge o minge sau pentru a o expedia în poarta adversă. Uneori, din aceeași postură, trimite o pasă atît de precisă vreunui coechipier încît a-i crede că i-a trimis-o cu mîna."***

La aceeași faimoasă echipă din Buenos Aires, River Plate, mai joacă alți doi tineri promițători. Unul este Marcelo Gallardo (18 ani), conducător de joc, iar celălalt este Hernan Crespo (19 ani), un atacant foarte rapid, despre care se spune că amintește de marele Valdano din anii tinereții.

Alți doi jucători de mare viitor sînt fundașul lateral Javier Zanetti (21 ani) și atacantul Sebastian Rambert (22 ani) care - începînd din această vară - au fost "înregimentați" de Inter Milano, care a plătit pentru ei nu mai puțin de 9 milioane de dolari. Pe "lista" lui Passarella mai figurează apărătorii Eduardo Coudet (20 ani) și Pablo Rotchen (21 ani), mijlocașii Marcelo Escuderos (22 ani) și Gustavo Lopez (20 ani), iar între atacanți se află "un mic fenomen", Leonardo Biagini, care nu are decît 17 ani și joacă deja la Newell's Old Boys. Unii ziariști se ambiționează deja să "prezică" echipa-tip cu care va ataca Passarella C.M. din 1998: Bossio - Zanetti, Ayala, Lopez, Rotchen - Escudero, Gallardo, Fabbri, Ortega - Batistuta, Ortega. Oricum, de ales are de unde alege...

Turnul de fildeș
Librăria de pe scări
organizează
în fiecare lună
o tombolă de carte.
Pentru fiecare carte cumpărată, clienții noștri primesc un Talon de participare numerotat. Talonul se completează în două exemplare, cu numele și prenumele participantului, numărul de telefon (sau adresa). Un exemplar rămîne la librărie, celălalt este păstrat de client. Tragerea la sorți se va efectua în ultima zi de joi din fiecare lună, la orele 18, la sediul librăriei, în prezența participanților. Numerele cîștigătoare vor primi, gratuit, cărți în valoare de
15.000 lei (premiul I)
10.000 lei (premiul II) și
5.000 lei (premiul III)
Bd. Copou nr. 3-5, Casa Conachi, telefon 112967

AGENȚIA DE PUBLICITATE NORD EST
organizează concurs
pentru ocuparea a două posturi de
GRAFICIENI - DESIGNERI
Experiența în lucru pe calculator poate constitui un avantaj.
Înscrierile se fac zilnic la sediul agenției din str. Smîrdan nr. 5, et. II, cam. 214, între orele 11,00 -16,00.
Relații la telefon 144776.

RADIO NORD EST IASI
Sîmbătă dimineața. la Radio NORD-EST, vă invităm să ascultați un program special
CU BASTONUL PRIN TÎRG
La BOLTA RECE cu
fotbaliștii de la LYNX IAȘI
Sîmbătă dimineața, în cadrul emisiunii "Cu bastonul prin tîrg", Radio NORD EST vă propune o reîntîlnire cu fotbaliștii și antrenorii de la LYNX IAȘI.
Întîlnirea radiofonică va avea loc la Casa BOLTA RECE. Ascultătorii care doresc să adreseze întrebări fotbaliștilor, antrenorilor și conducătorilor Clubului LYNX IAȘI pot suna la Radio NORD EST, la tel. 142446, în timpul emisiunii.
Ascultați-ne sîmbătă, de la ora 11,00.
realizatori
Septimiu Sărățeanu
Ovidiu Șimonca
tel. 211570

Tipografia
"Deșteptarea"
execută la comandă sau pe bază de contract:
• procesare computerizată (culegere, tehnoredactare, printare pe calc)
• imprimare offset (ziare, reviste, cărți, pliante, etichete, tipărituri speciale etc.).
Asigurăm calitatea prin tehnologia de ultimă oră a echipamentelor.
Prețuri de promovare,
NEGOCIABILE !
Contactați-ne la adresa: SC "Deșteptarea" SA
str. V. Alecsandri nr. 63, Bacău.
Telefon 034 -.11.12.72. Fax 034 - 12.47.94

BB/AC
Societate specializată
INSCRIPȚIONĂM
PIXURI
Culori și forme deosebite
Calitate excepțională
Telefon
230060, 144776,
dl. Adrian Rusu

ȘTIRI

Întreprinderile supravegheate financiar încep să se redreseze

Aplicarea primului program de supraveghere financiară a unor agenți economici a fost eficientă în cazul societăților vizate, în special în cazul întreprinderilor IMGB, Turbomecanica, Ampellum Zlatna, Amonil Slobozia și al Combinatului Chimic Turnu-Măgurele, care înregistrează la ora actuală rezultate pozitive, a anunțat Agenția de Restructurare. În informarea prezentată la ședința de luni a Guvernului, Agenția de Restructurare și Ministerul Finanțelor au estimat că, în cursul anului 1995 sau cel mai tîrziu în 1996, agenții economici supuși programului de restructurare vor înregistra fluxuri financiare pozitive și vor deveni apți pentru privatizare. Măsurile de rentabilizare vor avea în vedere în acest an, cu prioritate, 19 unități reprezentative din economie, 7 regii autonome și 12 societăți comerciale.

66,7% din valoarea producției realizate în mai este constituită din stocuri

Valoarea producției industrială a fost, în luna mai, de 3.786 miliarde lei, depășind cu 6,4% volumul producției realizate în luna aprilie, se arată în Buletinul lunar al Comisiei Naționale pentru Statistică. În perioada ianuarie-mai a.c., valoarea totală a producției industriale a fost de 17.231,9 miliarde lei, livrările la beneficiarii interni și la export fiind de 16.898 miliarde lei. Stocurile de produse finite depășeau, la sfîrșitul lunii mai, 2.500 miliarde lei, reprezentînd 66,7% din valoarea producției. Stocuri mari existau în ramurile textile și produse textile, mașini și echipamente, aparatură și instrumente medicale, de precizie, optică etc. Valoarea comenzilor contractate la sfîrșitul lunii mai era de peste 13.500 miliarde lei reprezentînd echivalentul producției industriale pe patru luni.

Guvernul ceh continuă privatizarea în telecomunicații

Guvernul Cehiei și-a continuat campania de privatizare a sectorului telecomunicațiilor, prin vînzarea unui stoc de 27% din acțiunile companiei telefonice naționale, SPT Telecom, către un consorțiu internațional, format din Koninklijke PTT Olanda și Swiss Telecom, informează REUTER. Contractul a fost cifrat la valoarea de 1,4 miliarde dolari, devenind astfel una dintre cele mai mari tranzacții de acest fel din statele est-europene. Inițiativa de organizare a unei licitații pentru acțiunile SPT a fost lansată, pentru prima dată, la începutul acestei luni, pe baza recomandărilor unui comitet guvernamental ceh, format din cinci miniștri și șeful agenției de stat pentru privatizare. Compania de telecomunicații a Cehiei se află în plin efort de restructurare, pentru a-și moderniza dotările rămase din perioada comunistă. Operațiunea este prevăzută pentru finalizare pînă în anul 2000, cînd monopolul statului asupra acestui domeniu esențial va înceta.

Modificarea primelor la lapte presupune suplimentarea bugetului MAA cu 88 miliarde lei

Majorarea primelor acordate de la buget pentru laptele de vacă va necesita suplimentarea bugetului acordat Ministerului Agriculturii și Alimentației cu aproximativ 88 miliarde lei, se precizează în fundamentarea MAA în baza căreia s-a modificat prețul minim garantat al laptelui. Primele de transport ce se acordă pentru mai buna aprovizionare a Bucureștiului se majorează de la 50 lei/l la 70 lei/l, iar pentru județele Brașov, Caraș-Severin, Gorj, Hunedoara și Prahova de la 25 lei/l la 35 lei/l. Diferența de 5 lei dintre prețul minim garantat de 425 lei/l și prima de 220 lei/l (acordată pînă la 31 octombrie) se va regăsi în majorarea prețului cu ridicata la lapte pentru consum, unt, lapte praf și alte produse lactate, se mai precizează în fundamentarea MAA. Guvernul a fixat, la 26 iunie, noul preț minim garantat de achiziție al laptelui la 425 lei/l (pînă la 31 octombrie), respectiv 475 lei/l (1 noiembrie - 30 aprilie). Prețurile cu ridicata la lapte și produse lactate se vor negocia între producători și comercianți, sub supravegherea Ministerului Finanțelor.

ROMÂNIA

CUPON NOMINATIV DE PRIVATIZARE

CU VALOARE NOMINALĂ DE 975.000 LEI

SECTOR 1

EMITENT,

AGENȚIA NAȚIONALĂ PENTRU PRIVATIZARE

DEȚINĂTOR,

Guvernul vrea să ne transforme într-un popor de milionari cu buzunarele goale. Puterea speră că, folosind promisiunea de îmbogățire pe hîrtie a cetățenilor, va obține un nou mandat de patru ani la alegeriile de anul viitor.

În dreapta, cuponul care va fi fluturat sub ochii alegătorilor cînd vor merge la urne

"Omul, cuponul și milionul" nimic altceva decît un slogan electoral

■ *valoarea stabilită de guvern pentru cuponul nominativ este pe cît de rotundă pe atît de suspectă, comentează BBC*

Guvernul a stabilit în urmă cu cîteva zile valoarea cuponului de privatizare, lansînd astfel acțiunea de aplicare a Legii 55/95, privind privatizarea gratuită a 30% din capitalul de stat din economie. Amintim că în urmă cu o săptămînă, în loc de o ședință obișnuită de guvern, a avut loc o super ședință, condusă de președintele Ion Iliescu, după care s-a fixat valoarea cuponului de privatizare. Președintele Agenției Naționale de Privatizare, Iacob Zelenco, anunța ziariștilor: "*S-a stabilit la valoarea de 975.000 de lei. Deci, împreună cu certificatul de proprietate, care, potrivit legii respective, a fost stabilit la 25.000 de lei, se poate participa în acțiunea de privatizare cu aceste două piese de valoare care, însumate, fac un milion de lei.*"

O cifră pe cît de rotundă, pe atît de suspectă, comentează BBC. Valoarea cuponului este rezultatul împărțirii capitalului total la numărul celor care au dreptul la cupoane, deci se adună valoarea tuturor societăților comerciale cu capital de stat, în număr de aproape 6000, se ia 30% din această sumă și se împarte la numărul total al cetățenilor care au împlinit sau vor împlini 16 ani înainte de sfîrșitul anului, mai puțin circa o jumătate de milion de inși, care și-au luat deja partea de privatizare prin metoda MEBO, așadar la întreprinderile la care lucrează.

Este deci o operațiune în care, inevitabil, fiecare termen al calculului este doar aproximativ. *Guvernul susține că i-a ieșit exact rezultatul de 985 de mii și cîțiva lei/cupon, care a fost rotunjit la 975.000*, pentru că trebuia să fie divizibil cu 25, ca să se poată aloca apoi acțiunile și pe cupoane și pe vechile certificate. Dar nu se poate contesta că, din punct de vedere politic, rezultatul este cît se poate de convenabil guvernului și partidului de guvernămînt. "*Omul, cuponul și milionul*" este un slogan pe care îl vom tot auzi în viitoarele luni, iar calendarul acțiunii de privatizare se potrivește și el perfect cu ciclul electoral, afirmă analiștii economici. Alegerile electorale ar urma să aibă loc în februarie 1996, cele generale și prezidențiale, în august sau septembrie. *Privatizarea prin cupoane este prevăzută să înceapă practic prin distribuirea cupoanelor în august-septembrie, anul acesta*, și să se materializeze prin preschimbarea cupoanelor în acțiuni între 1 octombrie și 31 decembrie. *Acțiunile vor fi distribuite între 15 ianuarie și 15 februarie, iar în aprilie vor fi organizate birourile de brokeraj.* Deci, este de presupus că, începînd de atunci, acțiunile vor putea fi și vîndute. Pe cîți bani? - se va vedea. Probabil că *pe mult mai puțini decît un milion*, după cum și respectarea calendarului decis la ședința de guvern este oarecum îndoielnică. Termenele sînt foarte scurte pentru fiecare etapă ceea ce îndreptățește îndoiala că ele vor fi respectate. Guvernul le-a fixat, vrînd parcă să facă uitat anul care s-a pierdut prin adoptarea unei legi noi a privatizării, pentru că exact acum un an, același Executiv și aceiași reprezentanți ai săi vorbeau despre aplicarea vechii legi a privatizării în vara sau, cel mai tîrziu, în toamna sau, în orice caz, înainte de sfîrșitul lui 1994. Din toate acele date nu s-a ales, bineînțeles, nimic, dar e drept că la începutul lui '95 nu urmau să fie alegeri, pe cînd în '96, vor fi.

Nivelul de trai în cădere liberă

Salariul mediu brut a scăzut cu 0,4% în luna mai în timp ce prețurile continuă să crească

■ *micșorarea cea mai evidentă s-a constatat în domeniul financiar-bancar, unde salariul a scăzut cu 40%*

În timp ce *cîștigul salarial mediu brut a scăzut la 260.567 lei în luna mai de la 261.530 lei în aprilie*, cîștigul salarial mediu net a crescut de la 199.030 lei, în aprilie, la 199.702 lei, se arată în Buletinul lunar al Comisiei Naționale pentru Statistică. *Cel mai mult au scăzut salariile în activitatea financiar-bancară (cu 40%)*, de la 524.288 lei (net) în aprilie, la 314.711 lei în luna mai, precum și salariile în domeniul energetic (cu 11,7%), de la 299.372 lei în aprilie, la 264.213 lei în luna mai. Cel mai mic salariu mediu net a fost înregistrat în activitatea hotelieră și de alimetație publică - 144.787 lei și în industria ușoară - 145.858 lei. *Societățile de asigurare și casele de pensii au acordat în luna mai cel mai mare salariu mediu pe economie - 450,548 lei brut, respectiv 314,711 lei net.* Raportul dintre indicele cîștigului salarial mediu și indicele prețurilor de consum a fost de 99,2% față de luna aprilie.

În timp ce în țară construcțiile de locuințe stagnează de cinci ani

România va construi în Beirut 2000 de apartamente

Specialiștii români vor construi în Beirut un lot de 2000 de apartamente, reprezentînd o comandă de stat a guvernului libanez. Înțelegerea a fost perfectată, marți, în urma convorbirilor dintre Marin Cristea, ministrul Lucrărilor Publice și Mahmoud Al-Hamdam, ministrul Habitatului în guvernul libanez. *Locuințele vor fi proiectate și predate la cheie, făcînd parte dintr-un lot de 12.000, cuprinse în planul decenal de reconstrucție a Beirutului.* Autoritățile locale sînt interesate de mîna de lucru ieftină, calificată și de importurile avantajoase de materiale de construcție, a declarat, marți, Agenției MEDIAFAX un membru al delegației române. În acest sens, *miercuri se va semna Convenția pentru utilizarea reciprocă a forței de muncă.* În schimb, oficialitățile libaneze au solicitat premierului Văcăroiu simplificarea sistemului de acordare a vizelor și i-au sugerat dorința lor de deschidere a pieței românești pentru unele categorii de produse libaneze. În rest, programul de marți al premierului român a fost preponderent protocolar, cuprinzînd o vizită la Camera de Comerț din Beirut și o deplasare în provincia Saida, controlată de Israel. Vizita oficială a delegației guvernamentale române conduse de premierul Văcăroiu se va încheia miercuri, după o rundă de convorbiri cu președintele Consiliului de Miniștri, Rafik Hariri și după ceremonia de semnare a documentelor oficiale.

În domeniul tehnologiilor informatice

României îi vor trebui cel puțin 50 de ani ca să ajungă la nivelul Europei de vest

Uniunea Europeană și 10 țări din centrul și Estul Europei au convenit recent să coopereze pentru realizarea așa-numitei "societăți informatizate" a viitorului și pentru a permite accesul statelor răsăritene la tehnica modernă a comunicațiilor, informează REUTER. "Nici nu poate fi vorba despre amplasarea unor noi bariere tehnologice în Europa, între țările care au și cele care nu au acces la tehnica avansată", a declarat Comisarul European pentru Afaceri Externe, Hans van den Broek, în discursul ținut la Bruxelles, cu ocazia unui forum pe tema "societății informatizate". Forumul a reunit reprezentanți ai Comisiei Europene și ai celor 10 state răsăritene - Polonia, Ungaria, Cehia, Slovacia, Bulgaria, România, Estonia, Letonia, Lituania și Slovenia - care doresc să adere la UE. Cu aceeași ocazie, Comisarul European pentru Industrie, Martin Bangemann, a anunțat că participanții la întrunire au decis să coopereze în domenii cum ar fi infrastructura comunicațiilor, standardele tehnice, cercetarea științifică și cea industrială. Finanțarea acestor proiecte poate fi asigurată din diferite surse, inclusiv în cadrul programului PHARE, a precizat Bangemann.

De reținut că, potrivit specialiștilor, dacă România își menține același ritm de dotare cu tehnologie informatică performantă, țării noastre îi vor trebui 50 de ani ca să ajungă din urmă Europa occidentală.

FMI acordă împrumuturi Armeniei și Gruziei

Fondul Monetar Internațional a aprobat miercuri împrumuturi destinate Armeniei și Gruziei, pentru continuarea reformelor economice, relatează REUTER. FMI a anunțat că împrumuturile destinate Armeniei totalizează 96 milioane dolari și sînt destinate îmbunătățiri creșterii economice și a standardului de viață al cetățenilor, prin reducerea inflației și creșterea rezervelor financiare. Proiectele financiare prevăd o reducere la 1% a inflației lunare, pînă la sfîrșitul anului. Creșterea ajustată a inflației este estimată la 5% în acest an și la 8% în 1996, Asistența FMI oferită Georgiei se ridică la 157 milioane dolari și este destinată revenirii la dezvoltarea economică, permițînd o creștere de 10% în 1996, după declinul de 5% din acest an. În același timp, se are în vedere reducerea inflației și alte măsuri de stabilizare economică.

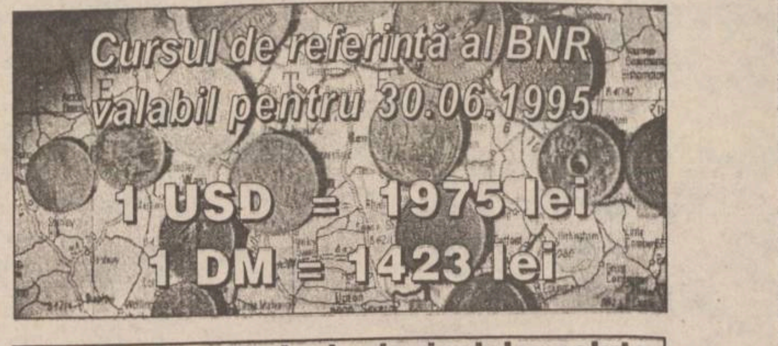

Cursul de referință al BNR valabil pentru 30.06.1995

1 USD = 1975 lei

1 DM = 1423 lei

Cursul de schimb al principalelor valute valabil pentru data de 30.06.1995

Casele de schimb valutar	Dolar SUA		Marca germană	
	C	V	C	V
Banca Agricolă (tel. 112627)	2000	2050	1425	1475
Banca Română pentru Dezvoltare (tel. 211340)	2015	2049	1448	1472
Banca Dacia Felix (tel. 145125)	2000	2120	1420	1520
Credit Bank (tel. 117591)	2015	2055	1440	1460
Banca Română de Comerț Exterior (tel. 211738)	2000	2040	1442,79	1478,86
Casa de schimb "Edmond" (tel. 115309)	2020	2100	1430	1500
Casa de schimb "Italian" (tel. 213123)	2050	2100	1450	1490
Casa de schimb "Higeco" (tel. 112035)	2050	2099	1450	1500
Casa de schimb "ACR" (tel. 112345)	2040	2080	1440	1500

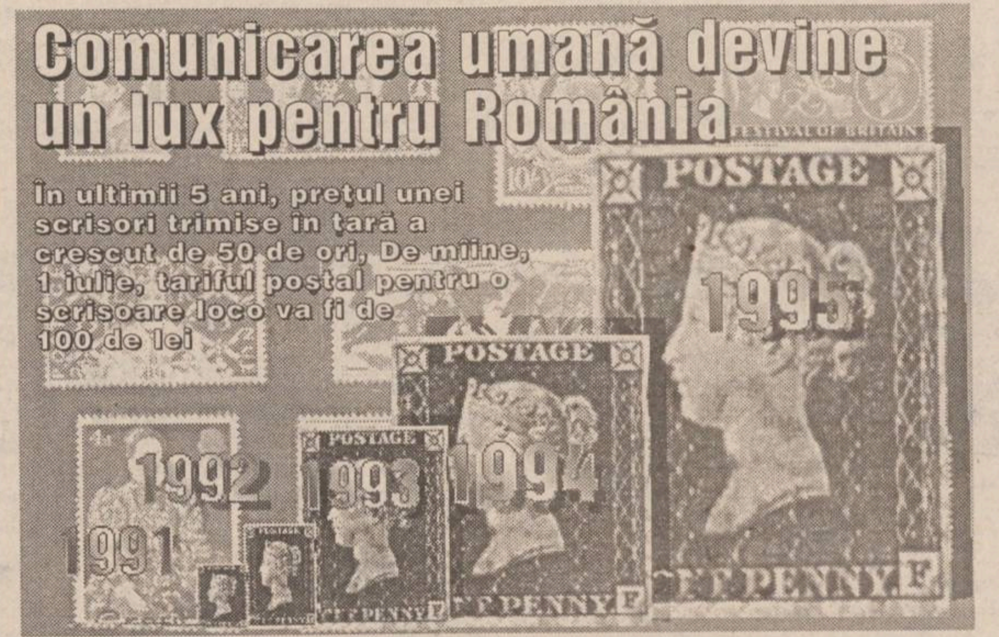

Comunicarea umană devine un lux pentru România

În ultimii 5 ani, prețul unei scrisori trimise în țară a crescut de 50 de ori, De mîine, 1 iulie, tariful poștal pentru o scrisoare loco va fi de 100 de lei

În perioada 1 iulie-31 decembrie

România va importa produse agricole cu taxă vamală redusă din Cehia și Slovacia

Ministerul Comerțului a emis Ordinele 31 și 32/28.06.1995 privind deschiderea de contingente tarifare cu taxă vamală redusă la importul în România al unor produse agricole, în conformitate cu angajamentele decurgînd din Acordurile de Comerț Liber dintre România și Republica Cehă, respectiv Republica Slovacă. Potrivit acestor Ordine, în perioada 1 iulie-31 decembrie 1995, importurile în România, în regim preferențial, de produse agricole provenind din Republica Cehă și Republica Slovacă și respectînd criteriile de origine convenite în Acordurile de Comerț Liber, sînt supuse unor contingente tarifare după cum este prevăzut în anexa I a fiecărui Ordin. Admiterea la import a mărfurilor în cadrul regimului preferențial, prevăzut de prezentele Ordine, se va face numai în baza Certificatului de import, prevăzut în anexa II. Cota care poate fi alocată la fiecare solicitare de beneficiere de regimul de import preferențial nu va depăși 5 % sută din contingentul tarifar disponibil, pînă la epuizarea acestuia, se precizează în comunicatul Ministerului Comerțului.

Reprezentanța
FRESCO
Iași
Str. Aleea Rozelor nr. 8
sc. B, et. II, ap. 12,
telefon/fax 132607

FRESCO MADE IN ITALY

vă oferă
din stoc sau la comandă

- CUPTOARE PIZZA
- VITRINE FRIGORIFICE
- DOZATOARE PENTRU SUCURI ŞI BERE

A apărut
BREVIARUL
SOCIETĂŢILOR
COMERCIALE
IAŞI 1995

Cei interesați sînt rugați să se adreseze
EDITURII MYDO CENTER
Str. Smîrdan nr. 5, et. 2, tel. 17.63.32.

BURSA MOLDOVEI SA
Piața Unirii, nr. 5, tel./fax 032.211808, 212050

OFERĂ
- *Pastă de tomate, conc. 25%, cutii de 3 kg și 9 kg*
- *Conserve din carne de porc, 400g, DELIKAT*
- *Vinuri de vinotecă*
- *Cireșe, varză de vară, ceapă uscată, fasole verde*
- *Tapet lavabil și superlavabil și adeziv, imp. Germania*
- *Capse metalice pentru sticle*
- *Hîrtie imp. Germania, pentru imprimantă sau copiator*
- *Hîrtie de scris, ozalid, fax, telex, autocopiativă, calc*
- *Cartoane Koehler*
- *Saci iută și rafie*
- *Bară inox W4541, Ø90-Ø110*
- *Fero-titan*
- *Profil U160*
- *Cabluri (conductori) electrici*
- *Oțel inox austenitic 10TNC180, bare pătrate*
- *Tablă cositorită*
- *Bară inox 12x18H10TØ75-Ø150*
- *Țeavă inox Ø14-Ø89*

SOLICITĂ
- *Zahăr alb rafinat*
- *Șrot floarea soarelui*
- *Piei crude de vită (vițel), pt. export*
- *Lînă merinos, țigaie, țurcană, nespălată, cal.I, pt. export*
- *Tartru brut din vin*

Programul cursurilor de vară organizate de
BURSA MOLDOVEI
1-6 IULIE - Curs de comerț internațional
- Număr de locuri: 20
- Taxa de participare: 140.000 lei/persoana (excl. TVA)
Se asigură manuale de curs, suport video, simulare pe calculator.
10-17 IULIE - Curs de brokeri
- Număr de locuri: 20
- Taxa de participare: 180.000 lei/persoana (pentru studenți se plătește 150.000 lei/persoană)
Relații și înscrieri la sediul BURSEI, Piața Unirii nr. 5, tel. **032/211118** sau **211808**.

Certitudinea unei danturi sănătoase
STIMOROL'S XYLITOL Dirol NutraSweet Tel. 250200
SUGAR FREE CHEWING GUM PEPPERMINT
La Iași numai prin NIVAS HOLDING

BURSA MOLDOVEI SA
Piața Unirii, nr. 5,
tel./fax 032.211808, 212050
ANGAJEAZĂ PRIN CONCURS
- INGINER SISTEM
- 2 INGINERI
sau
ECONOMIȘTI
pentru sectorul comercial (SC Sursa Moldovei Co.).
Condiții: vîrsta maximă 35 ani.
Relații la sediul Bursei Iași, Piața Unirii nr. 5,
tel. 032.211.808, 211118.

DIN TELEFOANELE, SCRISORILE ȘI AUDIENȚELE ZILEI

Rubricile "Din scrisorile, telefoanele și audiențele zilei" și "Ultimul vagon poștal" au menirea de a asigura un dialog direct între cititori și reprezentanții principalelor instituții publice. În cadrul acestor rubrici cititorii își pot exprima opiniile în legătură cu diverse probleme locale și de interes național. Semnatarii scrisorilor sînt rugați să folosească un limbaj decent și să nu aducă acuzații nefondate.

Redactorul de serviciu răspunde apelurilor dvs. la numerele de telefon 271271 și 172557 la orice oră din zi și din noapte.

■ *O precizare pentru RAJAC*

În urmă cu două zile, Vasile Meglei, director producție la Regia Autonomă Judeteană de Apă-Canal (RAJAC) Iași, a trimis redacției cotidianului "Monitorul" un drept la replică privind corectitudinea informatiilor publicate ,în urma conferintei de presă desfășurată în data de 23 iunie 1995 la ,sediul acestei regii. Acest drept la replică întărește afirmațiile publicate în cotidianul "Monitorul" din data de 24-25 iunie a.c., în articolul "În ce privește reteaua de conducte din interiorul blocurilor / Pe directorul RAJAC-ului nu-l interesează calitatea instalatiei de distributie a apei". Vasile Meglei afirmă, în adresa amintită că: "... Instalațiile de apă interioare (care pleacă din punctul de racord), ca de altfel și celelalte instalații interioare, apartin proprietarului și, ca atare, administrarea lor cade în sarcina acestuia". În plus, directorul de producției al RAJAC-lui Iași subliniază faptul că: "... Unitatea noastră (n.n.-RAJAC) a fost înființată pentru preluarea și distribuția apei (...) administrînd statiile de tratare și retelele municipale..."

Facem precizarea că în materialul publicat în cotidianul "Monitorul" din data mentionată, interventia contra cost a RAJAC-lui, pentru repararea instalatiilor sanitare din interiorul blocurilor, a fost considerată de redactorii noștri ca o măsură de bun simt, atîta timp cît cetățenilor li se sugerează să facă baie cu cada plină pe sfert. In condițiile în care RAJAC Iași apelează la cetăteni, pentru economisirea apei potabile, ar fi normal ca această Regie Autonomă să vină în întîmpinarea problemelor cu care se confruntă abonatii săi, atîta timp cît scopul final este tot economia de apă.

■ *Lipsa apei calde*

V. Constantinescu, din Iasi, bd. Nicolae Iorga 59-B, blocul R1, ne-a telefonat să ne spună că nici ieri, 28 iunie a.c., nu au avut apă caldă, deși revizia retelei s-a terminat de la 23 iunie. A mers la punctul termic și a aflat că sistarea apei calde se datorează unei conducte fisurate care trebuie reparată. De la „Termoficare" au primit răspuns că reparatia va fi efectuată pînă la data de 28 iunie, deoarece reteaua de distributie apartine de CET si lor le revine obligatia să presteze aceste servicii. Dar iată că în ziua respectivă, nici pomeneală de apă caldă. Iarăși drum la punctul termic, iar telefon la dispeceratul RAT... Am luat legătura cu dispecerul Vieru, care a promis astăzi că se va remedia defectiunea.

■ *Problema buteliilor de aragaz*

Mirela Pricop,din Hîrlău, strada Stefan cel Mare, nr. 2, ne-a informat că la stația PECO din oras asteaptă zilnic cîte 1200-1300 de persoane ,care vor să schimbe buteliile. În afară de aceștia, mai sînt vreo 25-30 de autoturisme cu număr de Botoșani, Suceava dau Neamt, cu butelii în portbagaje, pentru schimb.

Dumneaei ne informează că, în magazinele alimentare din oras ,s-au epuizat stocurile de conserve, avînd în vedere că acestea nu necesită a fi încălzite. Circulă zvonul în oraș că greviștii de la PECO Iasi s-au înțeles cu lucrătorii de la RENEL si cu cei din comert, să prelungească conflictul de muncă, pentru a se cheltui mai multă energie electrică și a se epuiza stocurile de alimente greu vandabile.

Am primit zeci de telefoane prin care sîntem întrebați cînd au de gînd cei de la PECO să înceteze această situație conflictuală? Dacă s-a hotărît suspendarea managerului Ciocan, ce altă pretentie mai trebuie satisfăcută?

■ *Un gest lăudabil*

Administratorul societății comerciale "MIKKI MULTI-SERVICE",care a citit materialul privitor la situația deosebit de grea a adolescentei Petronela H., ne-a comunicat că a hotărît să suporte costul meselor de internat pentru această tînără. Frumos gest.

■ *"Cu ce sînt vinovat?"*

Pensionarul Neacșa Ion, care locuieste în blocul G5 ,din cartierul Tătărasi, s-a plîns că de 3 zile s-a oprit livrarea apei reci la cîteva blocuri din zonă, pe motivul că există multe restanțe la plata întreținerii.

El neavînd datorii, ne întreabă cu ce este vinovat ca, la vîrsta sa ,să fie nevoit să roage vecinii să-i aducă o sticlă cu apă să se spele? El întreabă dacă nu există vreo soluție pentru a fi pedepsiți doar cei care nu-și achită datoriile pentru serviciile de care au beneficiat.

Constantin IURAȘCU, Teo POPESCU

BOMBA DE CAUCIUC

După cum era de așteptat, aleșii poporului pe liste de partide au făcut și au dres și au amînat dezbaterea *Raportului "Apartamentul"*, document publicat în toată presa, de toate colorile, întocmit cu seriozitate de comisia însărcinată cu trebușoara asta. Tocmai din cauză că raportul era serios și viza cele *Patru Case obținute de-a Năstase*, precum și căsoantele primite de toți bucureștenii și nebucureștenii, pe nedrept, adică prin efectuarea unor abuzuri de neimaginat nici pe vremea *Înglonțatului Încă Viu*. Gestul de ieri, de refuz ostentativ al aleșilor noștri de a pune în discuție un document care semnala un lanț de ilegalități de Partid și de Stat, se constituie într-o ofensă fără seamăn la adresa milioanelor de români care nu au unde locui, la adresa sutelor de mii de familii tinere care se înghesuie în apartamentele părinților, trăind într-un disconfort permanent, la adresa electoratului român, care, sedus de personalitatea vreunui lider de partid bucureșten, a ștampilat, cu încredere și speranță, listele de partid electorale, care s-a văzut că nu conțineau decît nume de fripturiști, ciolănari la costum și cravată, răcnăi și profitori, în stare să-și vîndă și sufletul pentru o casă confiscată de un regim care dispreţuia proprietatea, indiferent dacă se numea pămînt, vită, batoză sau casă. Oamenii i-au votat pentru ca să facă legi bune, funcționale, capabile să deblocheze sistemul economic actual, să spulbere *"blocajul financiar"*, pentru a se putea redeschide fabricile și uzinele, pentru a se putea înființa alte unități de producție care să absoarbă șomerii și *"asistații social"*. Cînd colo, ne-am trezit că ultima lege votată în această sesiune parlamentară este tocmai cea care le dă voie să-și cumpere vilele care erau trecute în *Raportul "Apartamentul"*. Era și normal să facă orice pentru a îngropa discuția pe marginea acestui document. Parcă n-ar fi trăit și ei cu salam cu soia înainte de '89 (în afară de cîțiva foști, majoritatea parlamentarilor sînt oameni simpli, care trăiau la fel de greu ca toti românii, de aceea e de mare mirare cum au reușit să uite de unde au plecat, visînd să fie moșieri și mari industriasi), parcă s-ar crede puși pe vecie la cîrma țării. Veți vedea, stimați cetitori ai bombei (vedeți că mîine apare ziarul *Bomba de Cauciuc numărul 4*, editia desprinsă, în opt păginuțe, cu niște subiecte tari ca fularul de balaur), că, dacă președintele Iliescu va face gafa politică de a promulga ticăloasa lege care le dă dreptul să se cumpere vilele nationalizate, că pînă la toamnă toate viloanțele vor fi cumpărate cu acte în regulă, achitate integral, de către domnii aleși. Țară tristă, cu parlamentari vioi.

LIZUCA și PATROCLE locuind în Dumbravă, făcînd plaje într-o poieniță naționalizată de 120 metri pătrați

SÎMBĂTĂ APARE

PUBLICAȚIE DE EXPRESIE MOLDOVENEASCĂ ȘI CIRCULAȚIE NAȚIONALĂ

BOMBA DE CAUCIUC

BUUM

Pînă atunci, cumpărați-o pe cea de sîmbăta trecută.

ULTIMUL VAGON POȘTAL

Despre faptele petrecute în ultimii 5 ani la fosta I.A.S. Bucium (1)

Sîntem un grup de acționari ai S.C.A. BUCIUM S.A. Iasi ce ne propunem prin această scrisoare să aducem unele precizări legate de starea de lucruri de la sus-amintita societate.

Vom începe prin a aprecia ca pozitivă preocuparea ziarului "Monitorul" de a dezvălui și a face cunoscute opiniei publice faptele petrecute la fosta I.A.S. BUCIUM - Iași în ultimii 5 ani.

În articolele publicate în ultimul timp de "Monitorul" cu privire la situația creată la S.C.A. BUCIUM S.A. au fost relevate multe fapte reale. Simtim însă nevoia, ca unii care sîntem în cunoștința de cauză, să limpezim mai bine, pentru opinia publică, atît stările de lucruri cît și cauzele și răspunderile, eventual chiar nominale, pentru că, altfel, ori nu se va înțelege nimic, ori se va lăsa loc unor interpretări greșite.

O primă precizare: Se cer delimitate cele petrecute la fosta I.A.S. BUCIUM, în perioada 1990-1993, de ceea ce s-a făcut, începînd cu ianuarie 1994. Ce s-a întîmplat în primii 4 ani post decembriști? Vom aminti că producția de struguri a scăzut în acest răstimp de la 8000-9000 kg/ha la 3000-5000 kg/ha. Din aceste producții scăzute numai o parte erau vinificate în combinatul societății, restul fiind comercializate la terți, direct din vie, fără o evidentă și un control riguros. Tot în acești 4 ani viile și livezile au avut de suferit din cauza neaplicării corecte sau deloc a unor lucrări absolut necesare pentru obținerea unor recolte normale. Patru ani nu s-a administrat nici măcar un kilogram de îngrășămînt natural sau chimic.

Trecînd la sectorul zootehnic, nu se poate uita că tot în anii 1990-1993 a fost literalmente jefuită ferma de ovine a societății. Mii de capete au fost vîndute pe nimic unor arabi și altor amatori de chilipiruri, bineînțeles în schimbul unor comisioane. De la 8000 de capete, cît număra ferma de oi de la Dobrovăt, la începutul anului 1994 mai rămăseseră doar 500 de capete, în majoritate degradate biologic. Nici pînă acum nu au fost trași la răspundere cei vinovați de acest dezastru, deși în conducere erau oameni care lucrează și astăzi în această societate (ing. Arsene Virgil, fost director, Beteagu Mihai, fost contabil șef, și atunci și în prezent, Cojocaru Cezar, fost director comercial și altii). Să mai notăm și faptul că la ferma de vaci de la Șerbești producția de lapte pe cap de vacă coborîse, la sfîrșitul anului 1993, la doar 8 l.

La toate aceste scăderi de producție s-a adăugat totalul dezinteres manifestat de vechea conducere fată de refacerea și lărgirea retelei proprii de magazine, prin care societatea să-și poată valorifica, mai eficient, propriile produse.

Acestea fiind faptele, societatea ajunsese în pragul falimentului, salariile nu se mai plăteau la timp, lucrările în vii și livezi se efectuau cu întîrziere sau, unele, nu se aplicau deloc, iar animalele în zootehnie erau slab furajate și înfometate. Faptul că nu s-a ajuns într-o situație și mai gravă se datorează Combinatului de vinificare, care în această perioadă a adus vinuri din import, a derulat contracte cu firme din Republica Moldova etc., încheindu-și activitatea cu beneficii de sute de milioane de lei, care compensau pierderile celorlalte sectoare și mai rămînea și ceva pe deasupra.

COMUNICAT

"Vom aduce la cunoștința consumatorilor principalii parametrii ai apei potabile"

Luînd cunoștință de cele publicate în articolul "Alte nereguli depistate recent la RAJAC Iasi", apărut în ziarul "Monitorul" nr. 150 din 28.06.1995, facem următoarele precizări:

Toate statiile de tratare a apei potabile sînt dotate cu aparate de clorizare de uz curent din producția internă, concepute din fabricatie cu dozare manuală a cantității de clor introduse în retea.

Statiile de tratare a apei potabile Chirita și Sorogari, avînd capacitate mare de prelucrare, sînt dotate cu cîte două aparate de clorizare, măsură de prevedere care să asigure în permanentă dezinfectia apei livrată la consum. Cele defecte sînt înlocuite în timp util; asigurarea stocului de aparate (noi sau remediate) fiind în atentia permanentă a regiei noastre.

Reglarea manuală, practicată în prezent în toată țara, necesită perioadă redusă de timp, cuprinsă între momentul constatării prin analize de laborator a depășirii concentratiei admise, pînă în momentul cînd se asigură la ieșirea din rezervoare (a căror capacitate este cuprinsă între 5 milioane și 10 milioane litri) în medie, înscrierea în limitele admise.

Precizăm că verificarea concentratiei clorului se face din oră în oră, iar verificările făcute de către organele de control abilitate nu au constatat depășirea mediei de reglaj explicitată mai sus. Mai precizăm că stațiile de tratare a apei potabile, urmare a importantei ce o au asupra stării de sănătate a consumatorilor, sînt controlate sistematic prin analize chimice șibacteriologice de către Inspectoratul de Politie Sanitară și medicină Preventivă Iasi.

De altfel, în ultimii cincizeci de ani, în judetul Iasi nu s-au semnalat accidente. Regia noastră intentionează ca din fondurile de investitii să asigure, printre altele, și aparate de dozare automată a clorului a căror achizitionare este posibilă în prezent numai din import.

Totodată, pentru evitarea confuziilor și panicii ce le pot produce articole de tipul celor publicate în ziarul "Monitorul", vom aduce periodic la cunostinta consumatorilor, prin presă și radio, principalii parametri ai apei potabile înregistrati atît la ieșirile din stațiile de tratare, cît și în reteaua de distribuție.

Director general,
Ec. M. Casparovici

Nota redactiei: Articolul publicat în nr. de miercuri al cotidianului "Monitorul" a folosit ca surse de documentare un raport de control al Oficiului Judetean pentru Protectia Consumatorilor Iasi, lucru specificat de altfel, în textul articolului.

CARNETUL ZILEI

VREMEA

13° - 27° C

■ Vremea va deveni normală termic pentru această perioadă și se va ameliora din punct de vedere al precipitatiilor. Cerul va fi variabil, cu unele înnorări mai accentuate după-amiaza cînd, local, se vor mai semnala averse de ploaie însoțite de descărcări electrice. Vîntul va prezenta unele intensificări trecătoare, din sector nordic. Temperatura aerului, în creștere, va înregistra valori minime cuprinse între 13°-15°C, iar maximele între 24°-27°C. **(Violeta HUȘTIU - Centrul de Prevedere a Vremii Bacău)**

CALENDARUL CREȘTIN-ORTODOX

✝ Soborul Sfinților 12 Apostoli; sf. ierarh Ghelasie de la Râmet

FARMACII DE GARDĂ

Farmacia nr. 2, Piata Unirii (tel. 116029).

SPITALE DE GARDĂ

Spitalul "Spiridon" (tel. 142730):

Clinica a II-a Medicală; Clinica I Chirurgie;

Maternitatea "Cuza Vodă" (tel. 143320).

TELEVIZIUNEA NAȚIONALĂ

TVR 1

7,00 TVM. Telematinal ■ 8,30 La prima oră: Actualități; Invitatul emisiunii; Puncte cardinale; Revista presei; Maxima zilei ■ **9,20 Film serial (r); Santa Barbara (SUA). Episoadele 182 și 183** ■ **10,55 Desene animate** ■ 11,20 Curcubeu: Bibliotecă pentru cei mici; Festival de circ; Copiii iubesc muzica; Cercetări medicale: un vaccin contra paludismului; Cancerul la sîn ■ 12,20 MTV. Greatest Hits ■ **12,50 Ecran de vacanță: Aventurile lui Skippy** (The Adventures of Skippy, Australia, 1992). Episodul 2 ■ 13,20 1001 auditii ■ 14,00 Actualități ■ 14,10 TVR Iași. Est Meridian ■ 14,55 TVR Cluj-Napoca ■ 15,45 Traditii: Festivalul national al filmului etno-folcloric, Bacău, 1995, ediția I. ■ 16,15 Actualități ■ 16,25 Agenda consumatorului: O bere rece... una caldă ■ 16,45 Lege si fărădelege. ■ 17,00 Emisiune în limba germană; Instantanee; Ziua Bisericii evanghelice din Hamburg; Orgi istorice bănătene ■ 18,00 Pro Patria. ■ 19,00 Film serial; Edera (Italia, 1992). Episodul 7 ■ 20,00 Actualităti: Buletin meteo; Telesport ■ 20,45 Publicitate ■ 20,50Tezaur folcloric; Vechi melodii, noi interpretări; Din Filmoteca TV; Folclorul pe scenă ■ 21,30 Viata parlamentară; Activitatea legislativă; Parlamentarii interpelează Guvernul; Contacte internaționale; Parlamentul si opinia publică ■ **22,00 Film artistic; Căsnicie în lumea mafiei** (Mafia marriage, SUA, 1993). Premieră pe tară. Cu: Eric Roberts, Nancy McKeon, Ben Gazzara. Regia John Patterson. Prima parte ■ 23,30 Actualități ■ 23,50 MTV. Euro Top 20 ■ 0,50 Cinamtograful de noapte; Ochiul nopții - II (Night Eyes, II, SUA, 1991). premieră pe tară. Cu: Andrew Stevens, regia Andrew Stevens. (Film nerecomandat minorilor)

TVR 2

7,00 La prima oră; ■ 9,20 Ora de muzică. Integrala capodoperelor ■ 10,05 Caleidoscop; Destinatii de vacanță: Maroc (NBC Super Channel); Insula "Robinson Crusoe". Prima parte (TV Spaniolă) ■ 11,00 Documentar WorldNet; Activitatea managerială. Tehnici de planificare ■ **11,30 Desene animate: Cartea junglei** ■ 12,00 Cafeneaua literară: La Florica, la conacul Brătienilor ■ 13,30 Repere bibliografice: Volumul lui Ioan Grigorescu: "Bine ați venit în Infern!" ■ 13,45 Ritmuri muzicale cu: L'Affaire Louis Trio, Claude Nougaro (CFI ■ 14,00 Actualități ■ 14,10 Varietăți internaționale cu: Phil Collins, Gianna Nannini, Enya, Bombalurina, Joelle Ursull, Demis Roussos, Beverly Craven, Olivia Newton John ■ 15,00 Convietuiri: ■ 16,00 Desene animate ■ 16,30 Film serial: Si bogatii plîng (Mexic). Episodul 215 ■ 17,00 Bursa inventiilor ■ 17,50 Film serial; 17 clipe ale unei primăveri. Episodul 7 ■ 19,00 Transimsiune directă de la Festivalul Muzicii de Cameră de la Brasov. În program: G. Enescu - Impromptu; F. Mendelssohn-Bartholdy - Concert pentru vioară și pian; J. Haydn - Simfonia A. ■ 21,00 TVM. Mesager ■ 21,30 Oameni care au fost...; Colonelul Dimitrie Papazoglu, istoric si cartograf ■ 22,00 Hyperion. Revistă literară în imagini; Tîrgul International de Carte București ■ 22,30 Campionatul European de baschet masculin: selectiuni din sferturile de finală. Înregistrare de la Atena ■ 23,30 Film serial; Santa Barbara (SUA). Episodul 184 ■ 0,15 Bucuriile muzicii

TELEVIZIUNI LOCALE

TVR IAȘI

Pr. I, 14,10 - 14,55, Est Meridian Magazin: La un pas de week-end! Informații utile; Videoghid: Invitație în Țara de Sus - rubrică de Maria Florea reporter în direct - Gabriel Rotaru; Videoclipul emisiunii; Decupaj subiectiv - avanpremieră TVR; Posta redactiei. Redactori, Cristina Puiu, Andreea Marin.

EUROPA NOVA

10,00 Deschiderea programului de dimineață ■ 10,05 MATI NOVA - emisiune-magazin ■ 11,00 Lumea la microscop: Antoni Gaudi (II); Călători pe rîul Po; Povestea unui cal; Criminalitatea în Germania ■ 12,00 Infonova ■ 12,10 Film: „Femeia explozivă" (r) ■ 13,40 Film serial: „Familia Smith" (prod.l SUA; regia Herschel Daugherty; cu: Henry Fonda, Janet Blair. Ep. 8) ■ 14,00 Închiderea programului de dimineață ■ 17,00 Deschiderea programului ■ 17,05 Club european - Interferente ligvistice europene. Invitat conf. dr. Eugen Munteanu. Redactor Gabriela Scurtu Ilovan ■ 17,30 Spectacolul stiinței: Televiziunea; Știința astăzi. Realizator Mihaela Calcan ■ 18,15 Euromusic ■ 18,25 Clubul lui Gogosneață ■ 18,30 Desene animate ■ 18,55 Publicitate ■ 19,00 Infonova ■ 19,35 Jocuri de culise ■ 20,00 Videoclip '95 ■ 20,30 Film documentar în serial: Secretele Istoriei (II). „Cleopatra - ultimul surîs al faraonilor" (II) ■ 20,55 Publicitate ■ 21,00 Film: „O poveste simplă" (prod. Italia; regia Emidio Greco; cu: Gian Maria Volonte, Ennio Fantastichini). Un fost diplomat revine, după mulți ani, la una din reședințele sale abandonate. Întoarcerea îi va fi însă fatală, pentru că în această casă își va găsi moartea. Sinucidere sau crimă? ■ 22,30 Infonova ■ 22,45 Night Club ■ 22,45 Varietăți ■ 23,00 Concurs Eurostar ■ 23,45 Umor în serial ■ 0,30 Film: „Ritmurile nopții" (prod. SUA; regia: A. Gregory Hippolyte; cu: Martin Hewitt, David Carradine) ■ 2,00 Concert Take That & Party. Realizatori: Cosmin Chivu, Octavian Jighirgiu

TELE M

6,30 Deschiderea emisiei ■ 7,00 V'Tele'M (magazin matinal de informatii, muzică, desene animate) ■ 7,30 Observator - emisiune de informații, știri interne și externe, realizată de Antena 1 Bucuresti ■ 8,30 Film artistic: „Zdrobeste și arde" (SF/r). Regia: Charles Band; cu: Paul Ganus, Megan Ward. ■ 10,00 Film serial: „Răzbunarea", ep. 92 (r) ■ 11,00 Film artistic: „Macul roșu" (dramă/r) ■ 12,45 Închiderea emisiei ■ 17,30 Deschiderea emisiei ■ 18,00 Total M Știri ■ 18,20 Actualitatea ieșeană ■ 19,00 Ferestre pentru suflet ■ 19,15 Documentar Worldnet ■ 20,00 Desene animate ■ 20,30 Film serial: „Răzbunarea", ep. 93 ■ 21,30 Film artistic: „Moartea lui Richie" (dramă). Regia: Paul Wendkos; cu: Ben Gazzara, Robby Benson. ■ 23,10 Film artistic: „Blestemul mormîntului lui Tutankamon" (aventuri). Regia: Philip Leacock; cu: Eva Marie Saint, Robin Ellis ■ 0,50 Închiderea emisiei.

TELEVIZIUNI PRIN SATELIT

RTL

6,30 Actualități ■ 6,35 Universul Marwel. Dinoriders ■ 7,00 Actualități ■ 7,05 Universul Marwel - Spiderwoman ■ 7,30 Actualități ■ 7,35 Luky Luke (s) ■ 8,00 Ora 7 ■ 8,30 Noutăți de la Wimbledon - jurnal sportiv ■ 9,00 Actualități ■ 9,05 SOS California. Drumul succesului (s, partea a II-a) ■ 10,00 O familie grozav de drăguță (s/r) ■ 10,30 Cheers (s/r) ■ 11,00 Bogat și frumos (s), ep. 1234 ■ 11,30 Vremea dorintei (s), ep. 456 ■ 12,00 Pretul e fierbinte - emisiune concurs ■ 12,30 Duelul familiilor - emisiune concurs ■ 13,00 Actualități ■ 13,35 Springfield Story (s), ep. 2226 (partea I) ■ 14,00 Turneul de tenis de la Wimbledon - transmisiune directă de la Londra ■ 19,45 Actualități ■ 20,10 Exploziv Magazin, cu Barbara Eligmann ■ 20,40 Vremuri bune, vremuri rele (s), ep. 766 ■ 21,15 În seria „Drame la TV - Otrăvitorul" (thriller), SUA, 1993; regia: Sondra Locke; cu: Richard Thomas, Tess Harper ■ 23,00 Warlock - fiul Satanei (f. horror), SUA, 1989; regia: Steve Miner; cu: Julian Sands, Lori Singer ■ 0,40 Jurnalul de noapte cu Heiner Bremer ■ 1,10 Cheers. Norman și femeia afurisită (s) ■ 1,35 O familie grozav de drăguță. Mustang '65 (s) ■ 2,00 Clint Harris. Cu spatele la zid (f.a.), SUA, 1986, regia: Ronnie Rondell; cu: Wings Hauser, Robert Tessier ■ 3,25 Warlock - fiul Satanei (r) ■ 4,55 Clint Harris. Cu spatele la zid (r) ■ 6,15 Desene animate.

PRO 7

6,05 Arabella Kiesbauer. Operațiile estetice (talkshow) (r) ■ 6,55 Taff - Magazinul informativ cu Sabine Noethen (r) 7,15 Alf. Moasa, SUA 1989 (co/r) ■ 7,40 Dennis (d.a) ■ 8,05 Inspectorul Gadget (d.a) ■ 8,25 Familia Flintstones. Între animalele domestice (d.a/r) ■ 8,55 Bonanza. Barul misterios de la malul mării, SUA 1960 (s.w) ■ 9,50 Mannix. Găsiți-o pe Angela!, SUA 1975 (s.p) ■ 10,45 Roseanne. Promisiuni (aproape) fără acoperire, SUA 1993 (s.co/r) ■ 11,15 Formicula, SUA 1954 (f. SF), regia Gordon Douglas, cu James Whitmore, Edmund Gwenn, Joan Weldon. După o serie de omoruri inexplicabile, agentul FBI Robert Graham și Dr. Medford sînt trimiși în desert unde constată că datorită experientelor nucleare furnicile au suferit mutatii genetice, devenind adevărați monstri ■ 13,10 Dur, dar drăguț. Autoprezentare, SUA 1970 (s.p) ■ 14,05 Farduri și pistoale. Dovada, SUA 1975 (s.p) ■ 15,05 Arabella Kiesbauer. Un stil elevat cu bani puțini (talkshow) ■ 16,10 Străzile din San Francisco. Profesionistul, SUA 1974 (s.p) ■ 17,05 L.A. Law - Avocați, trucuri, procese, SUA 1991 (s) ■ 18,05 Aventurile lui Tony Toon. K.Acme.TV (d.a) ■ 18,30 Pantera roz. În vizită la desenele animate înrudite cu Paul. Rockerul roz (d.a) ■ 18,55 Familia Flintstones. Canarul lui Fred (d.a) ■ 19,25 Alf - Banii cîștigați ușor se cheltuie tot așa, SUA 1989 (s.co) ■ 20,00 Roseanne. O casă pentru cei săraci, SUA 1993 (s.co) ■ 20,30 Taff - Magazin informativ cu Sabine Noethen 20,55 Stiri ■ 21,10 Buletin meteorologic ■ 21,15 Superman. Aventurile lui Lois & Clark, cu Dean Cain, Teri Hatcher. Un emigrant rus, Lucky Leon izbutește să-l surprindă pe Superman, ajutînd în acest fel mafia... ■ 22,15 Actele X. Cazurile sinistre ale FBI-ului. Mesajul, SUA 1994 (s.p), cu David Duchovny, Gillian Anderson. De data aceasta, Mulder și Scully au de lucru cu puteri supranaturale pe care le cunoaște numai un condamnat la moarte ■ 23,15 Into the Sun, SUA 1991 (co), regia Fritz Kiersch, cu Anthony Micheal Hall, Michel Oare, Deborah Maria Moore. Pentru a putea juca un rol de pilot, vedeta Tom Slad ia lecții de pilotaj cu căpitanul Paul Watkins, dar, cei doi se prăbușesc și rămîn agățati de aceeași parașută... ■ 1,00 Stiri ■ 1,15 Ucigașul lui Mike, SUA 1982 (s.p), regia James Bridges, cu Debra Winger, Mark Keyloun, Darrell Larson. Tînăra funcționară de bancă Betty este îndrăgostită de tenismenul Mike, nebănuind că acesta este amestecat în afaceri cu droguri ■ 3,00 Dulci păcate. Magazinul sexualității, cu Matthias Frings (r) ■ 3,40 Stiri ■ 3,50 L.A. Law - Avocați, trucuri, procese. Cadavrul din canal, SUA 1991 (s/r) ■ 4,35 Stiri ■ 4,45 Farduri și pistoale. Afaceri inumane, SUA 1994 (s.p/r).

TELECABLE

9,00 Deschiderea emisiunii: Maraton pentru cei mici ■ 12,00 Film: "Angajat pentru răzbunare" (acțiune-karate) ■ 13,30 Film: "Ninja - Cavalerul Tunetului" (acțiune-karate) ■ 15,00 Film: "Dansînd cu lupii" ■ 18,00 Film: "Tek War" (acțiune-SF) ■ 19,30 Film: "D. Butterfly" (dramă) ■ 21,00 Film: "Dead on" (acțiune) ■ 22,30 Film: "Gun Runner" (acțiune) ■ 0,45 Film: "Căpușele" (groază).

RADIO NORD-EST

5,30 - 10,00 Micul dejun. Emisiune matinală de informații și muzică, știri din actualitatea locală, informatii utilitare, horoscop, sfatul medicului, informatii economice, concursul dimineții, relatări în direct din diferite puncte ale orașului (6,00 - 6,30 buletinul de știri și programul Actualitatea, preluate de la BBC). Realizatori: Cătălin Lenta si Cătălin Elisei ■ 10,00 - 14,00 Fir direct. Timp de patru ore în contact cu viața orasului: informatii din actualitatea locală, răspunsuri la întrebările ascultătorilor, relatări în direct, concursuri si muzică. Realizator Iulia Mihalache ■ 14,00 - 14,30 BBC. Buletinul de știri și Actualitatea ■ 14,30 - 18,00 Turnul de control. Cea mai importantă emisiune informativă a zilei ■ 14,45 Paralela sport; 16,30 Puls Nord-Est - știri, reportaje, interviuri, relatări din actualitatea locală și natională; 17,30 Financiarul - rubrică de informații economice, muzică. Realizator Ovidiu Simonca ■ 18,00 - 19,00 BBC. Buletinul de știri și programul Actualitatea ■ 19,00 - 21,00 "Buzduganul de seară". Emisiune de divertisment, muzică și concursuri. Realizatori: Livia Susanu și Daniel Buzdugan ■ 21,00 - 21,30 BBC. Buletinul de știri si programul Actualitatea ■ 21,30 - 22,00 Puls Nord-Est - ediția de seară ■ 22,00 - 24,00 Dedicații. Muzică la cererea ascultătorilor ■ 0,00 - 4,15 Noapte de dans ■ 4,15 - 5,00 Jazz - VOA Europe ■ 5,00 - 7,00 Classic Calls.

TEATRUL NAȚIONAL

■ Astăzi, la orele 19,00, la sala Studio a Teatrului Național "Vasile Alecsandri", va avea loc ultimul spectacol al acestei stagiuni cu piesa "Anecdote provinciale", de Alexandr Vampilov. Regia Ioan Sapdaru.

MUZEUL LITERATURII ROMÂNE

■ Muzeul Literaturii Române Iași organizează astăzi, la orele 17,00, la Clubul cultural "Junimea" (Casa Pogor), lansarea revistei "Timpul" (nr. 6/1995). Invitat: Al. Tacu. Moderatori: Liviu Antonesei și Dan Grosu.

Principalele trenuri care circulă prin gara IAȘI

Nr. tren	Tren	Distanța de circulație	Ora plecării	Linia
683	ACC	CHIȘINĂU-CONSTANȚA	1:17	3A
684	ACC	CONSTANȚA-CHIȘINĂU	4:33	4A
255	ACC	IAȘI-CICEU-CRAIOVA	5:09	1A
622	ACC	IAȘI-BUCUREȘTI	5:50	2A
963	INTER	IAȘI-PAȘCANI-BUCUREȘTI	6:00	1A
341	ACC	IAȘI-TIMIȘOARA	6:13	2C
455	ACC	GALAȚI-SATU-MARE	11:09	3A
624	ACC	IAȘI-BUCUREȘTI N	11:30	4A
655	ACC	IAȘI-TIMIȘOARA	14:00	1C
626	ACC	IAȘI-BUCUREȘTI	14:45	1A
641	ACC	IAȘI-PAȘCANI-BUCUREȘTI	15:52	1C
967	INTER	IAȘI-PAȘCANI-BUCUREȘTI	16:20	1A
456	ACC	SATU-MARE-GALAȚI	16:33	3A
35	RAP	IAȘI-TIMIȘOARA	19:35	1A
345	ACC	IAȘI-TIMIȘOARA	20:30	2C
653	ACC	IAȘI-PAȘCANI-BRAȘOV	21:18	4A
668	ACC	IAȘI-MANGALIA	22:10	2A
61	RAP	IAȘI-PAȘCANI-BUCUREȘTI	23:30	2A

Nr. tren	Tren	Distanța de circulație	Ora sosirii	Linia
683	ACC	CHIȘINĂU-CONSTANȚA	1:02	3A
684	ACC	CONSTANȚA-CHIȘINĂU	4:18	4A
654	ACC	BRAȘOV-IAȘI	4:37	3A
627	ACC	BUCUREȘTI N.-IAȘI	5:39	Â
62	RAP	BUCUREȘTI N.-PAȘCANI-IAȘI	5:49	2C
656	ACC	TIMIȘOARA-IAȘI	6:07	2A
36	RAP	TIMIȘOARA-IAȘI	7:39	1A
346	ACC	TIMIȘOARA-IAȘI	8:42	1A
455	ACC	GALAȚI-SATU-MARE	10:54	3A
966	INTER	BUCUREȘTI-PAȘCANI-IAȘI	11:00	1A
642	ACC	BUCUREȘTI N.-IAȘI	12:40	1A
456	ACC	SATU-MARE-GALAȚI	16:14	3A
621	ACC	BUCUREȘTI N-IAȘI	17:19	1A
623	ACC	BUCUREȘTI-IAȘI	20:00	1A
342	ACC	TIMIȘOARA-IAȘI	21:42	2C
968	INTER	BUCUREȘTI N-IAȘI	21:50	1A
667	ACC	MANGALIA-IAȘI	22:26	2A
256	ACC	CRAIOVA-IAȘI	22:35	3A
625	ACC	BUCUREȘTI N-IAȘI	23:11	1A

Trenurile 621-622, 623-624, 625-626, 653-654, 642 circulă în regim de tren rapid

Principalele curse de autobuze care circulă prin autogara IAȘI

ORA	CURSA
6.00	Iași - Roman - Piatra-Neamț; Iași - Vaslui
6,15	Iași - Botoșani - Dorohoi; Iași - Răducăneni - Huși
6.30	Iași - Dolhești - Huși
7.00	Iași - Chișinău; Iași - Vaslui - Bîrlad - Tecuci - Galați - Tulcea
7,05	Iași - Ripiceni - Săveni
7.30	Iași - Roman - Bacău - Onești - Brașov; Iași - Bălți
8,45	Iași - Ungheni (R. Moldova)
9.30	Iași - Huși - Berezeni - Galați; Iași - Pașcani - Tîrgu-Neamț - Poiana Teiului - Vatra Dornei
10.00	Iași - Hîrlău - Botoșani - Siret - Rădăuți Bucovina
12.00	Iași - Pașcani - Fălticeni - Suceava - Gura-Humorului - Cîmpulung Moldovenesc
12.30	Iași - Tg.Frumos - Șcheia - Pașcani
13.00	Iași - Roman - Bacău
13.30	Iași - Roman
14.00	Iași - Dolhești - Huși; Iași - Chișinău
14.15	Iași - Răducăneni - Huși; Iași - Șanta Mare - Ripiceni - Săveni
14.30	Iași - Hîrlău - Botoșani; Iași - Roman - Bacău - Comănești; Iași - Ungheni (R. Moldova)
14.45	Iași - Tg. Frumos - Mircești - Tg. Neamț
15.00	Iași - Piatra Neamț
16.00	Iași - Pașcani - Fălticeni
18.00	Iași - Hîrlău - Botoșani

☎ TELEFOANE UTILE

☎ SALVARE: 961
☎ POMPIERI: 981
☎ POLIȚIE:
Inspectoratul Județean Centrala 140720; Dispecerat 146666; Municipiu Centrala 140020 Dispecerat 146840/955 Ofițer de serviciu 146850; Serviciul Circulație - 140070.
☎ SERVICII MEDICALE MOBILE (asistentă medicală de urgentă la domiciliu): 113130/569, zilnic între orele 7,00-23,00
☎ AGENȚIA C.F.R.: 147673
☎ INFORMAȚII GARĂ: 146333
☎ AUTOGARĂ: 146587
☎ TAXICOM, dispecerat: 953, 146593
☎ AGENȚIA TAROM: 115239
☎ INFORMAȚII AEROPORT: 178126
☎ STAȚII PECO: Baș Ceauș - 176865; Aurel Vlaicu - 175872; Bucium - 132891; Crișan - 112182; Păcurari - 164142; Sărărie - 147480.
☎ A.C.R. - informații utile: 112345, 130177.
☎ DISPECERATE: R.A. Gaz-Metan - 141737; R.A. Apă-Canal - 142451; Renel - 147070, deranjamente - 147070; Termoficare - 141956; R.A. Locuința - 112434; Telefoane - Deranjamente - 921; Protecția mediului - 147010.
☎ GARDA FINANCIARĂ: 114065, 112427.
☎ ADMINISTRAȚIA FINANCIARĂ: 143030
☎ NOTARIAT: 147574
☎ TRIBUNAL: 146300
☎ PROCURATURĂ: 212566
☎ CAMERA DE COMERȚ: 117757
☎ CENTRUL MILITAR JUDEȚEAN: 146370
☎ STATUL MAJOR JUDEȚEAN DE APĂRARE CIVILĂ: 147594
☎ HOTELURI: Moldova - 142225; Traian - 143330; Unirea - 142110; Continental - 114320; Sport - 137817.
☎ POLICLINICA CU PLATĂ: triaj informații - 117244
☎ OFICIUL JUDEȚEAN PENTRU PROTECȚIA CONSUMATORILOR: 145392.
☎ LABORATOR ANALIZE "PRO FAMILIA": 230431

Monitorul
cotidian de informații

Str. Smîrdan nr. 5 ■ Tel. 17.25.57;
271271; 271333; 271467 (centrala) ■
Fax 27.04.15
■ Publicitate tel./fax 14.47.76
■ REDACTOR SEF - Dan Radu
■ REDACTOR SEF ADJUNCT - Ovidiu Șimonca
■ SECRETAR GENERAL DE REDACTIE - Marius Cristian

SEFI DEPARTAMENTE:
■ Eveniment local: Toni Hrițac (int. 110)
■ Investigatii: Vali Știrbu (int. 110)
■ Eveniment national si international: Cristian Racu (int. 110)
■ Economic: Costel Stroescu (int. 117)
■ Cultură: Dorin Popa (int. 109)
■ Sport: Nicolae Grecu (int. 107)
■ Redactor de serviciu: Constantin Iurascu (int. 124)
■ Fotoreporter: Constantin Plop
■ Grafică: Lucian Amarii, Daniel Melinte
■ Publicitate: Cristina Labonțu (int. 122, fax 144776)
■ Difuzare: Mihai Tudose (int. 120)
■ Contabilitate: Antoneta Filip (int. 112)

NORD-EST PRESS
- agenție de presă -
Str. Smîrdan nr. 5 ■ Tel. 17.25.57;
271271 (centrala) ■ Tel 14.56.10
■ EDITOR: Mona Dîrțu

EDITOR
NORD-EST
Str. Smîrdan nr. 5 ■ Tel. 17.25.57; 27.12.71
■ Fax 27.04.15
Director general: ALEXANDRU LĂZESCU
Director editor: FLORIN ZAMFIRESCU
Director de marketing: CEZAR CALUSCHI
Director executiv: GABRIEL RUSU

ABONAMENTELE se pot face la orice Oficiu Poștal din țară.
MONITORUL figurează în catalogul Presei interne la poziția 838.

TIPAR OFFSET: MULTI-

AGENDA OMULUI DE AFACERI

CROS IMPEX SRL

oferă în condiții avantajoase:

- **băuturi alcoolice**: vodcă și rom "Selena", sortimente variate de vinuri, lichioruri producție internă și import Grecia ("Balland", "Tequila", "Brandy Philippos") gin "Lardson", Ouzo, rom "Captain Black", Schnapps (diferite arome de fructe "Colada"), bere "Moldova" și "Zimbru"
- **băuturi răcoritoare**: Coca-Cola, Fanta, Sprite

Str. 1 Decembrie 1918 nr. 4, telefon 032/211473

PETRA SRL

- tranformatoare toroidale de rețea în gama 15VA - 1000VA
- rebobinări motoare și transformatoare electrice
- acționări electrice și automatizări
- prelucrări mecanice
- lămpi și becuri cu halogen 20,50W
- proiectoare și becuri cu halogen 100(150)W, 300 (500)W
- reclame luminoase

str. Împăcării nr. 27, tel. 125808, fax 221281

MIRFAN MOBILUX SRL

sufragerii, dormitoare, biblioteci, holuri, bucătării, camere tineret, cuiere, canapele, fotolii, recamiere, mese extensibile

Piața Voievozilor, bl. C4, parter, vizavi de alimentara Minerva.
Telefon 152647

EMI SRL

vinde

frigidere, congelatoare, combine frigorifice, aragaze, televizoare color, aspiratoare, mașini de spălat, mașini de cusut, aparataj electric, confecții, tricotaje, încălțăminte

B-dul Independenței 19, bl. 1-5, parter, tel./fax 117530

BACO s.r.l.

VINDE EN GROS

papetărie și birotică

- HERLITZ
- XEROX
- PELIKAN
- KORES

Iași, str. Zorilor nr. 16 (cartier Moara de Vînt)
Telefon 117941

Log-Soft s.r.l.

Calculatoare SALIENT
Imprimante EPSON, STAR, SEIKOSHA
Fax-uri și copiatoare TOSHIBA
Consumabile

Iași, str. Anastasie Panu 2A
telefon 032-211130, fax 032-137766

VIAȚA MEDICALĂ
Cabinet obstretică-ginecologie

- asigură consultații de obstretică-ginecologie
- tratamente
- mici intervenții (chiuretaje)
- analize
- sexologie

Podu Roș, str. Țutora 4, sc. E, ap. 1, tel. 122034.
Program: zilnic 13,00-19,00, sîmbătă 9,00-17,00.

SIRAJ S.R.L

oferă în condiții avantajoase

elegante standuri comerciale pentru un comerț modern

Vă așteptăm !

Bd. Poitiers nr. 14 - Tel. 032-122.645, 032- 114.056

ECHINOX SRL

Depozit en gros pentru băuturi:
vodcă și rom (marca "Valentino"), vinuri (1l), vin spumos, lichioruri, secărică, rachiu, suc Rio, bere, la prețuri avantajoase.

Asigurăm transport în Iași.

Str. Sf. Andrei nr. 79-bis, tel. 032-210443.

COMITEL SRL

oferă și instalează
echipamente PANASONIC
centrale telefonice, telefaxuri, audio-video
instalații pentru aer condiționat

Iași - B-dul Copou nr. 3, parter - cam. 2
Tel. 032-250615; 147275

TOP SUN SRL

vinde en gros

- vopsea păr Loncolor
- soluție permanent la rece
- cremă depilatoare
- chel stop
- fixative Tancho Ltd. Japonia
- șampoane, farduri
- deodorante Farmec și din import
- produse China
- produse **STAR FOODS,** adaos comercial 0.

TRANSPORT GRATUIT!

Ștr. Păcurari nr. 156 B. Tel. 032/114575

SERVICIU MEDICAL PERMANENT
A.T.I. puls

- consultații medicale
- tratamente
- transport de medicamente
- investigații de laborator
- investigații paraclinice
- programări la cabinete medicale de specialitate
- consultații de geriatrie și gerontologie

LA DVS. ACASĂ, NON-STOP!
tel. 233223, 233242, fax 231369.

CHALLENGER

toner AGFA X29

20.000 lei

Tel.: 211617, 117981 Fax: 211617

GHEZACO SRL

vinde din stoc și la comandă:

- rulmenți, cuzineți, curele pentru autovehicole și întreaga gamă de mașini agricole
- piese auto DACIA import

Str. Eternitatea nr. 35, telefon 174381

CANEL SRL

- sisteme de radiocomunicații MOTOROLA și KENWOOD
- microproducție și SERVICE echipamente electronice
- sisteme de alarmă auto

Str. C.I.Brătianu nr. 22
Tel./fax 032/114821

MAREX

vîscoze, mătase cu fir natural, stofe 100% lînă, perdele, mochete și covoare import Belgia și Chișinău, porțelanuri, articole menaj, inoxuri, bambus, argintărie, cristaluri

B-dul Independenței nr. 19, bl. B1-5,
etaj (deasupra mag. EMI), tel/fax 115824

NEDO SRL

executā la comandă:

- jaluzele orizontale din aluminiu tip oglindă
- jaluzele verticale din material textil hidrofobizat

Str. Iarmaroc nr. 26, tel. 130894, fax 147986

Agenția pentru servicii de mariaj DUET

- totalitatea serviciilor necesare organizării unei căsătorii
- flori, buchete pentru mirese
- aranjamente și podoabe florale pentru ocazii festive
- vestimentație și accesorii de lux pentru mirese, miri și companioni

B-dul Ștefan cel Mare și Sfînt nr. 2, bl. B2
(vizavi de magazinul Central), tel. 147165

COMVIDRA SRL

- confecții haine blană, căciuli, gulere
- reparații confecții blană (cu materialul clientului)

Str. C. Negri 4, parter

Magazin BELLA STAR

oferă
încălțăminte de lux (pentru femei și bărbați)
en detail și en gros
la prețuri avantajoase

Bd. Ștefan cel Mare (vizavi de ASIROM), et. 1, tel. 11.40.56

IRSIDO SRL

comercializeaza en gros

- hîrtie xerox
- hîrtie fax, hîrtie scris, hîrtie calc
- articole de scris, articole de birou (bibliorafturi, indigo, mape protecție)
- plicuri import, toate tipurile și mărimile (tradiționale, autoadezive, siliconice)
- produse cosmetice, import Anglia

Iași, str. N. Bălcescu nr. 18B, tel. 114385

LACHI & Co

vinde en gros

- vin la litru (840-1150 lei), vin spumos (838-1055 lei), vin la 3/4 l
- 12 sortimente lichior, secărică, cognac, vodcă, rom TRACIA, vodcă BUCOVINA, rom DODU, rachiu, alcool rafinat
- bere
- băuturi răcoritoare

Șos. Bîrnova nr. 4 (lîngă Restaurantul "Trei Sarmale"). Tel. 032/131917

LIVIUS

- Calculatoare (garanție 3 ani)
- Imprimante
- Componente, accesorii, consumabile
- Programe de contabilitate CIEL

str. Fătu 1A, tel/fax:032/11.22.21

KEN-KEN SRL

comercializează

calculatoare și antene satelit.

Str. Sf. Lazăr nr. 49; tel/fax 23.13.03.

VÎNZĂRI

■ Făină de porumb grisată produce moara "Mihail" cu program 7,00-17,00, uium numai 10%, în str. Perju 28 (între Gara Mare și Podu de Piatră pe stînga), de asemenea, vindem moară similară: patru tăvălugi, 6,6 kw. Vă asteptăm să măcinati, să cumpărati făină sau să deveniti proprietar de moară. Telefon 032/143493. (713177)

■ Vînd pui doberman negri, 6 săptămîni, pret negociabil. Telefon 172190. (939381)

■ Vînd damigene, 50 litri - 30.000 lei/buc; clupă filete, 1-3 toli - 25.000 lei; acordeon "Weltmeister", 32 basi - 50.000 lei; aspirator Buran (URSS) - 80.000 lei; mașină de spălat cu storcător - 150.000 lei; uși brad - 60.000 lei/buc; cărți tehnice și beletristică la cele mai avantajoase prețuri; lambriu plastic, 10 mp, fîșii de 10 cm - 30.000 lei; teasc excelent, capacitate 100 kg struguri - 60.000 lei; bibliotecă furnir stejar, excelentă, executată pentru export, dimensiuni 0,50x2,20x4,00, din 5 corpuri suprapuse și masă extensibilă 8 persoane - 1.000.000 lei. Telefon 142744. (939262)

■ Vînd S.C. dotată cu bar și magazin. Relații la sediul barului din str. Împăcării nr. 19, bl. 915, tr. II Bar LIDO (prima statie de tramvai din Podu Roș spre CUG). (939496)

■ Vînd masină de înghetată rusească, două cuve, 2.500.000 lei, urgent, negociabil. Telefon 034/137469 sau 034/142342.

■ Vînd două cavouri, cimitirul Eternitate, pret convenabil și negociabil. Telefon 170173; 171741. (2924)

■ Vînd patru locuri excursie Insulele Canare, Spania, sau Insulele Medeira, Portugalia, 1500 dolari, negociabil. Relătii la telefon 740636. (950537)

■ Vînd patru locuri excursie în (la alegere) Spania, Portugalia, Insulele Canare, Baleare, 7 zile, cu sejur gratuit în hotel de lux. Telefon 128441; 144641. (950533)

■ Vînd cîntar 100 kg. Telefon 251531. (939483)

■ Vînd lustre cu ventilator - 68.000 lei si ventilatoare cu picior pentru încăperi, cu temporizator și baleiaj, made in Taiwan - 65.000 lei. Telefon 232210. (939459)

■ Vînd gatere import noi, pret avantajos si negociabil. Telefon 232210. (939459)

■ Vînd rochie de mireasă, model deosebit, mărimea 44-46. Pret avantajos si negociabil. Relatii la telefon 171103. (939469)

■ Vînd sufragerie, stil din stejar masiv. Telefon 117891. (939307)

■ Vînd pui Collie, 5 săptămîni (masculi). Relatii - Tudor Vladimirescu, T9 - 118. (939260)

■ Vînd ceas capodoperă, unicat, pret fix - un milion lei. Telefon 118436. (939344)

■ Vînd mobilă dormitor lemn masiv nuc, 500.000 lei, sau piese separate si pătut copil cu saltea, nou, 100.000 lei, negociabil. Telefon 271325. (939418)

■ Vînd medicament Cerebrolysin (Austria), 20 fiole, 3000 lei fiola; lumînări, 2800 lei/kg. Telefon 163353. (939444)

■ Vînd cabană compartimentată, izolată termic, cu inventar apicol complet etc., zona Copou, 3,5 milioane lei, negociabil. Telefon 220060. (939442)

■ Vînd urgent 200 l vin, soiul căpsunică, la pretul de 1200 lei/l negociabil. Telefon 220247, după ora 19,00. (939384)

■ Vînd pălării soare - 4500 lei si rogojini plajă din pai natural (Made in Taiwan) - pret 5500 lei.Telefon 232210. (939459)

■ Vînd masină de tricotat "Veritas" cu o singură fontură. Stare perfectă, pret fix - 250.000 lei. Relatii la telefon 251309. (939453)

■ Vînd acordeon "Weltmaister", 600.000 lei. Relatii în Bazar, de la orele 9,00-14,00; după orele 14,00-18,00, Piata Nicolina. (2921)

■ Vînd pui Doberman. Telefon 212763; 174670. (950504)

■ Vînd transformator sudură 500 A; convertizor sudură 500 A; motor electric 17 kw, 2900 ture; cablu AL 4x16, 25 ml. Telefon 157825. (939494)

■ Vînd convenabil acte societate comercială (cinci activități), damigene 50 l, cazan cupru. Telefon 116041, între orele 16,00-20,00. (950532)

■ Vînd masină de pufuleti cu piese de schimb, produce pufuleti mari. Pret - 3 milioane, negociabil. Telefon 221956. (939395)

■ Vînd convenabil: storcător fructe, fier de călcat, radiocasetofon FUGISON, filtru cafea, radiocasetofon auto, bluze, tricouri, calculatoare, umbrele si alte articole. Telefon 153624 si 158429. (950550)

■ Vînd boiler 80 l, unguresc, 1,2 kwh si bicicletă mini-Pegas, convenabil. Telefon 231067. (950544)

■ Vînd două televizoare cu lămpi ("Opera" și "Electra"), functionare ireprosabilă. Pret fix - 75.000 lei bucata. Voicu Petru, Sos. Păcurari 65, bloc 480.A, et. 3, ap. 12. (2935)

■ Vînd ceas "Rolex"-Sport, pret negociabil. Telefon 250899. (2942)

■ Vînd sacou uniformă Liceul "C. Negruzzi", mărimea 40-42, stare bună, pret fix - 40 mii lei. Telefon 210405. (950549)

■ Vînd mobilă dormitor - sifonier 3 usi, pat studio, fotoliu pat, toaletă plus oglindă - stare foarte bună, 350.000 lei. Telefon 167909. (950559)

■ Vînd mobilă sufragerie, culoare deschisă, compusă din: două servante, bibliotecă, vitrină, recamier, masă plus 6 scaune, măsută tv; stare foarte bună, 800.000 lei. Telefon 167909. (950559)

■ Vînd placă 286 plus 1M RAM, la doar 60 dolari. Telefon 232413. (950560)

■ Vînd magazin alimentar în zonă ultracentrală. Constructie nouă. Dotări si utilaje frigorifice noi, din import. Informatii la telefon 212036 sau 211553. (950563)

Vînd aspirator rusesc 1000 W putere - 200.000 lei, ventilator 3 viteze și veioză - 85.000 lei, storcător de legume și fructe 60.000 lei. Tel. 252975.

Vînd robot de bucătărie "ELECTRIK KITCHEN MACHINE" complex și multifuncțional, care cuprinde: storcător și tocător de fructe și legume, cuvă de 1 l pentru frișcă și maioneză, mașină de tocat carne și rîșnit cafea, 3 viteze, 600 W putere, la numai 130.000 lei. Tel. 252975.

Vînd "ELEKTRIC KITCHEN MIXERS" mixer de bucătărie, complex și multifuncțional pentru frișcă, maioneză, icre, aluaturi, piure, tocător legume și fructe, mașină rîșnit cafea, 3 viteze, la numai 40.000 lei. Tel. 252975.

Vînd foarte urgent scurtă blană iepure (albă cu pătrate maron, guler înalt, stare ireproșabilă, mărimea 42-44. Preț fix 135.000 lei. Tel. 129204 între orele 18,30-20,30.

■ Vînd mixere, pret - 35.000 lei, rîsnite cafea - 25.000 lei, mătase piersică (mov, brun) - 9000 lei/m si bluze damă model deosebit, pret negociabil. Telefon 121780, între orele 8,00-12,00. (939334)

■ Vînd video-playere "Funai", "Orion", "Elekta", model 1995, cu telecomandă, carte tehnică, sigilate, 280.000 lei. Telefon 231608. (939413)

■ Vînd video-playere "Funai", "Orion" si "Akai", modele 1995, cu telecomandă, carte tehnică, sigilate, 280.000 lei. Telefon 117919. (939414)

■ Vînd generatoare de miră profesionale PAL-SECAM 5,6-6,5 MHz, A.V., R.F. etc., 125 dolari sau echivalent lei. Telefon 220060. (939440)

■ Vînd tonetă tip "Spiroca", închisă; frigider "Arctic" si televizor alb-negru "Diamant", ambele în stare de functionare. Relatii la telefon 151825. (950568)

■ Vînd urgent si foarte avantajos combină Toshiba (250.000lei) si casetofoane deck Tandberg (3 motoare) si Mitsubishi, toate noi. Tel. 161088.

SC MONCRIS company SRL
B-dul Independenței nr. 33, lîngă Restaurantul "Bucegi"
VINDE TELEVIZOARE COLOR
mărcile **PHILIPS, GRUNDING, SABA, TELEFUNKEN**, import Olanda, la prețurile
236.000 - 250.000 lei.
Garanție 3 luni.
Vă așteptăm!

SC
AUTO-TECHNIC
SRL IAȘI
str. Vasile Stroescu nr. 10
Tel/fax 032/213101
Dealer autorizat
- Hewlett Packard
- Epson
- PC 286 - 486 (DX2, DX 4/100), Pentium
- Imprimante, plotere, scanere

Prețuri avantajoase.

AUTO MOTO

■ Vînd motor și certificat mașină de tip Mazda 626, injecție și alte piese și componente ale mașinii. Telefon 154225, după ora 15,00. (939402)

■ Vînd remorcă auto Dacia. Telefon 251531. (939483)

■ Vînd portbagaj auto rabatabil, nou și tensiometru. Telefon 115206. (651)

■ Vînd Fiat Uno Diesel, nou, în garanție, cu numere provizorii. Preț fix - 20 milioane lei. Telefon 127352. (939497)

■ Vînd Dacia 1300, stare foarte bună, convenabil. Telefon 152474. (939393)

■ Vînd Dacia 1300 din 1980, avînd motor cu RK. Telefon 250454, după orele 20,00. (950515)

■ Vindem cinci autocamioane Gaz 4301, noi, diesel, 5,5 tone. Relatii la telefon 144811; 145590. (950520)

■ Vînd Oltcit gri metalizat (20.000 km), 2,5 ani, lei sau valută. Telefon 137450. (950528)

■ Vînd Wartburg 353, an fabricatie 1985, pret - 2,3 milioane. Telefon 145658. (950551)

Vînd SKODA 100 S
Tel. 137873
între orele 19^{00}-21^{00}.

Vînd piese diverse de tăblărie și mecanice Dacia 1100. Tel. 145108

ELECTRONICE

■ URGENT. Electronic organizer (agendă) performante deosebite, 64 KB, pret avantajos. Telefon 173353. (42920)

■ Vindem toată gama de computere compatibile IBM - PC 486 și Pentium (ex.486 SLC/33-2.218.400 lei, 586/100-6.844.000 lei, prețuri care includ TVA), CD-ROM, CD-RECORDER, CD-I, etc, cu livrare la domiciliul clientului, garanție 24 luni. Telefon 033/729428, 033/734585 sau 01/6507844.

CASE - TERENURI

■ Vînd chiosc metalic, suprafată 6 mp, tablă groasă, bun pentru privatizare sau garaj. Stare foarte bună. Telefon 165556. (939355)

■ Vînd urgent 2000 mp sau 4000 mp pămînt cu 2500 lei/mp, negociabil, pentru loc de casă cu autorizatie constructie în sat Horpaz, com. Miroslava, jud. Iasi. Relatii la fam. David Petru, aproape de Scoala Horpaz. (939417)

■ Vînd apartament 2 camere, confort II, et. 1, parchet, proaspăt zugrăvit, stare exceptională, zona Tătărasi. Telefon 113222 (preferabil dimineata). (939427)

■ Vînd apartament cu 3 camere semidecomandate, et. 1, zona Zimbru, 10,5 milioane, negociabil. Str. Drobeta nr. 10, bl. R 14, sc. C, et.1/1, familia Pristopanu. (939438)

■ Vînd apartament proprietate, 3 camere, str. Clopotari nr. 8, bl. 922, sc. B, et. 4, ap. 19, pret negociabil. (939387)

■ Vînd 361 mp teren în zona soseaua Stefan cel Mare 73 (Copou), 12.000 mp, negociabil. Telefon 220060. (939441)

■ Vînd vilă cu 4 camere, trei holuri, baie, bucătărie, încălzire centrală și sobe de teracotă, demisol, garaj, împrejmuită cu 1700 mp teren plantat cu vie si pomi. Relatii la telefon 142145, între orele 17,00-20,00, iar sîmbătă și duminică, între orele 8,00-16,00. (2882)

■ Vînd urgent teren intravilan, 2000 mp sat Păun, pentru constructii sau/si agricultură, 1500 lei mp. Telefon 114703 sau 153541. (939460)

■ Vînd apartament 3 camere, et. 1, 75 mp plus 22 mp, mobilat, 12.000 dolari. Telefon 251191. (939465)

■ Vînd teren, 300 mp, str. Mărăcineanu nr. 7 (lîngă cimitirul Eternitate). (950547)

■ Vînd teren, 2000 mp, Soseaua Stefan cel Mare 131. Telefon 178261. (950569)

■ Vînd concesionare pentru 50 mp spațiu comercial cu amenajările interioare și dotările ultramoderne aferente pentru funcționare birouri sediu firmă. Telefon/fax 252717. Telefon 174328. (936276)

■ Buhusi, central, stradă liniștită, vînd apartament cu o cameră (transformabilă în două), confort I, baie-bucătărie mari, gaze, telefon, telecablu, balcon cu vedere spre munti, preț negociabil, sau schimb cu garsonieră Iasi. Telefon 112225, între orele 8,00-13,00 și 19,00-21,00. (939478)

■ Vînd apartament 2 camere, Păcurari, telefon, tv cablu, zonă liniștită, 12 milioane. Telefon 156301. (939454)

■ Vînd teren capăt troleu Păcurari. Telefon 251531. (939483)

■ Vînd teren 1000 mp, cu titlu de proprietate, situat între fabricile "Confecții" și "Mătase", pret negociabil (18.000 lei/mp). Telefon 161621. (939487)

■ Vînd apartament 3 camere decomandate, parchet, două balcoane închise, în zona Minerva. Telefon 251531. (939483)

■ Vînd teren 852 mp zona Nicolina și teren 5.000 mp zona CUG. Relații la telefon 114868. (950508)

■ Vînd apartament 3 camere, confort I, decomandat. Relatii la telefon 154659, după ora 17,00. (950509)

■ Vînd 433 mp teren ultracentral, în apropierea Palatului Culturii; pret informativ - 55.000 lei mp. Telefon 135032, între orele 18,00-20,00. (950513)

■ Vînd teren la intrarea în Iasi (Păcurari) la șosea, 1400 mp. Telefon 213122; 213120, între orele 10,00-19,00 sau 171805, între orele 19,00-21,00. (950526)

■ Vînd 4.200 mp teren parcelat, construibil, cu 600 mp vie pe rod, la șosea, în centrul satului Ciurea. Posed titlu de proprietate. Telefon 143593, după ora 18,00. (950528)

■ Vînd vilă cărămidă, un etaj, 6 camere (posibilități 8 camere), garaj, dependințe, autorizație construcție, gaze, canalizare, finisată 90% plus restul materialelor pentru finisare totală plus 5000 mp (titlu proprietate), vie, pomi fructiferi, legume; Iași, zona Breazu (lîngă sediul VINIFRUCT Copou). Preț 125 mil., negociabil. Telefon 147011; 212587 sau telefon/fax/robot 143313. (42917, 939388)

Vînd casă, grajd, curte, vie, pomi fructiferi, fîntînă, în suprafață de 2636 m² sat Bogdănești, com. Horlești jud. Iași. tel. 211.353 între orele 9.00-17.00, familia Coca Vasile.

Vînd
4.000 m² teren în Grădina Botanică (terenul hașurat).
- tot terenul - 25 \$/m².
- parțial - peste 25 \$/m².

Posibilități:
- gaz metan
- instalație electrică
- telefon

Relații la tel.:
251022, 212327.

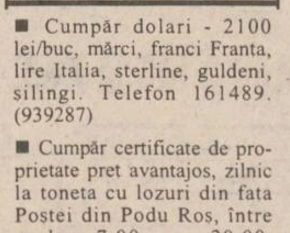

■ S.C. TRUST CONSTRUCȚII S.A. Iasi vinde prin intermediul BANK-COOP S.A. Iasi în ziua de 5 iulie 1995, orele 10,00, următoarele bunuri: sediu administrativ plus sala de mese; baza de agrement Ciric; laborator central plus utilități; două magazii din care una cu linie ferată la rampă; atelier prefabricate mozaic; extindere atelier prefabricate mozaic. Relatii la sediul BANK-COOP S.A. Iasi, str. Sf. Lazăr nr. 4, telefon 211240. (2939)

■ Vînd apartament 2 camere decomandate, în zona Podu Roș, et. 10, în stare foarte bună, pret negociabil. Telefon 231938. (950552)

■ Vînd apartament proprietate personală 2 camere decomandate, cartier Nicolina II, fam. Timofte Ioan, str. Libertății nr. 16, bl. 648, sc. B, et. 4, ap. 18; relații la domiciliu, între orele 10,00-22,00. (950554)

CUMPĂRĂRI

■ Cumpăr dolari - 2100 lei/buc, mărci, franci Franta, lire Italia, sterline, guldeni, silingi. Telefon 161489. (939287)

■ Cumpăr certificate de proprietate pret avantajos, zilnic la toneta cu lozuri din fata Postei din Podu Ros, între orele 7,00 - 20,00. Seriozitate. (950507)

ÎNCHIRIERI

■ Ofer 100.000 pentru apartament sau garsonieră, numai central, mobilat(ă), cu telefon, perioada 6 iulie - 15 septembrie. Sunați la Bacău. Telefon 034/144319. (939410)

■ Tineri căsătoriti căutăm urgent garsonieră, Cantemir, Nicolina, CUG. Telefon 135088. (939461)

■ Închiriez casă liberă cu 800 mp curte numai la societăti comerciale, str. Mărăcineanu nr. 7 (lîngă Cimitirul Eternitate). (950547)

■ Solicit pentru închiriere spatiu 30-60 mp cu apă curentă pentru activităti de productie. Telefon 119346, între orele 18,00-22,00. (950565)

SCHIMBURI

■ Schimb (vînd) apartament cu 3 camere, parter, pozitie excelentă Podu-Ros, cu apartament 2 camere sau garsonieră, zone centrale. Telefon 111921. (713562)

■ Piatra Neamt, urgent schimb (vînd) apartament 3 camere, ultracentral, două balcoane închise cu similar Iasi, eventual variante. Telefon 032/112305, între orele 8,00-16,00. (936653)

■ Schimb București pentru Iași, vilă parter, ultracentral, 5 camere plus dependințe; gaze, sobe, garaj, curte, cu asemănător sau variante, naționalizată în vederea cumpărării. Telefon Iași - 170972; București - 01/2117184, după ora 20,00. (939498)

■ Schimb apartament trei camere, confort I, cu apartament două camere și garsonieră, confort I. Telefon 125214. (939403)

DECESE

■ Familia Crudu Vasile și Mihai - fii, Petruța și Maricica - nurori, Florin, Iulia, Cătălina, Mihaela și Emilia - nepoate anunță decesul mamei, bunicei lor BISTRICEANU P. EUGENIA, din satul Chiperești, comuna Țuțora. Înhumarea duminică, 2.07.1995, orele 12,00. Dumnezeu să o ierte! (2938)

Cu profund regret și nemăsurată durere sufletească, Mariana - soție și întreaga familie deplîng pierderea scumpului lor soț,

AXINTE MIRCEA

decedat la data de 27.06.1995, om de o înaltă ținută sufletească, a știut să fie atașat familiei, iar cei care i-au văzut și simțit scînteia dragostei l-au iubit și stimat.
Înhumarea va avea loc la data de 30 iunie 1995, ora13.00, la Cimitirul Eternitatea, unde este depus defunctul.

Cu inimile cernite de durere, mama, soțul, sora, cumnata, cumnății și nepoții anunță dispariția fulgerătoare din viață a celei ce a fost **ANIȘOARA VERDEȘ (Tița)** la numai 40 de ani, fostă salariată la B.R.D.
Cei care au cunoscut-o , iubit-o și prețuit-o o pot conduce pe ultimul său drum în ziua de 1.07.1995 orele 14,00. Cortegiul funebru va pleca din casa părinților din sat Vișan, jud. Iași.
Chipul său tînăr și zîmbitor va rămîne veșnic în inimile noastre.
Dumnezeu s-o ierte.

CONDOLEANȚE

S.C. TRIMEC SA regretă profund incredibila trecere în neființă a celei care a fost **Anișoara Verdeș**, om de o deosebită noblețe sufletească.
Odihnească-se în pace.

Familia Dorina și Constantin Butnariu sînt alături de familia Marioara și Mișu Chirilă în aceste momente grele pricinuite de decesul tatălui.
Dumnezeu să-l odihnească în pace.

Colectivul Sucursalei Căi Ferate Iași-Credit Bank, impresionați de incredibila trecere în neființă a fostei colege **ANIȘOARA VERDEȘ** regretă profund dispariția prematură a acesteia și transmite familiei îndoliate sincere condoleanțe. Dumnezeu să o ierte.

Colectivul Serviciilor Aprovizionare, Dispecerat și Proiectare Tehnologii sînt alături de familia MANOLE ELENA și COSTICĂ în aceste momente grele pricinuite de decesul mamei. Dumnezeu să o odihnească în pace.

Colectivul atelierului etirare tehnică, schimbul A al SC TEROM SA este alături de colega STANCIU MARIA la greaua pierdere a surorii sale și transmite sincere condoleanțe familiei.

Prin dispariția prematură a bunei mele prietene **ANIȘOARA VERDEȘ** mi-a rămas în suflet o mare durere pentru totdeauna.
Familiei îndoliate condoleanțe din partea Laurei Galan.

Impresionați de dispariția prematură din viață a **ANIȘOAREI VERDEȘ,** colaboratorii de la S.C. ZIMBRU SA Iași transmit condoleanțe familiei greu încercate.
Dumnezeu s-o odihnească în pace.

Salariații Compartimentului Financiar - Contabilitate din Centrala Companiei MOLDOCONSTRUCT S.A. Iași, deplîng dispariția fulgerătoare și prematură a fostei lor colaboratoare **ANIȘOARA VERDEȘ** și transmit sincere condoleanțe familiei îndoliate.

Familiile Nicolae Dumitraș și Nicolae Văraru adresează sincere condoleanțe familiei Nicușor Amariei pentru greaua pierdere suferită prin decesul tatălui.

■ Colectivul Stației de betoane al S.C. PREBOC S.A. este alături de colegul Perju Dan, la nemărginita durere pricinuită de trecerea în neființă a tatălui PERJU ȘTEFAN din Dănești-Vaslui și transmite pe această cale sincere condoleanțe familiei îndoliate. (2880)

■ Colectivul Catedrei de Rezistența materialelor, Facultatea de Mecanică este alături de colegul Amariei Nicușor la greaua pierdere suferită prin decesul tatălui și transmite sincere condoleanțe. (9343)

■ Colectivele de salariați ale Consiliului Local și Perceptiei rurale Belcești sînt alături de Petraș Ioana la greaua suferință pricinuită de decesul mamei. (2944)

■ Familia Vieru Petru este alături de familiile Stanciu Gheorghe și Verdeș Elena în aceste momente de grea suferință provocată de decesul prematur a celei care a fost pentru noi TITA. Sincere condoleanțe. (950562)

COMEMORĂRI

Vasile Fetescu (tată), Luminița și Alexandra Fetescu (soție și fiică), Mihaela și Valentin Dragomir (soră și cumnat) anunță, cu aceeași durere că luni, 3 iulie 1995 se împlinesc 6 luni de la trecerea în neființă a celui ce a fost un bun fiu, soț, tată, frate și cumnat ing. **LIVIU-VASILE FETESCU**.
Comemorarea va avea loc sîmbătă, 1 iulie 1995, la cimitirul Dumbrava din Buzău, unde este înhumat.

■ Rudele din Iași, familiile Costăchescu și Crișan anunță împlinirea a 40 de zile de la trecere în eternitate a celui care a fost profesor dr. universitar TIBERIU CĂLIMAN, rectorul Universității din Bacău. Pe această cale familiile amintite mulțumesc personalităților ieșene din învățămîntul superior care au fost alături sufletește și prin prezență, la pierderea distinsului profesor băcăuan. Ceea ce este realitate, dar ireparabil de recuperat este marea durere sufletească ce a lăsat-o familiei plecarea pentru totdeauna a lui TIBERIU CĂLIMAN din rîndul familiei prea timpuriu. (2926)

Neștearsă și veșnică amintire mult prea iubitului nostru soț, tată, socru și bunic **TRAIAN ZAVATE** din Ruginoasa - Iași, a cărui plecare în veșnicie acum 12 luni ne-a sfîșiat sufletele.
Dă-i Doamne, mult meritata odihnă, îl plîng soția Coca, fiicele Mărioara, Angela, Gabriela, Brîndușa, ginerii Fănică, Vaer, Dan și Cristi alături de nepoții Dragoș, Bogdan, Alexandra, Andrei, Adrian și Răzvan.
Sufletul tău blînd va rămîne veșnic alături de noi.

OFERTE SERVICII

■ Transport marfă cu camion de 7 t. Telefon 114367. (936513)

■ Transport, 1 tonă, cu Ford, tranzit ieftin, rapid și sigur. Telefon 170809, 232120. (939261)

■ Filmări video cu cameră Sony, orice ocazie (majorate, banchete, onomastici, nunti, cumetrii). Mă deplasez. Seriozitate și calitate maximă. Telefon 220100. (939306)

■ Confectionez huse auto si de mobilier, perdele. Telefon 165574. (939308)

■ Dactilografiez lucrări diverse, inclusiv în germană, engleză, franceză. Telefon 168944, după ora 16,00. (939434)

■ Emailez căzi baie, chiuvete si alte materiale metalice. Calitate ireproșabilă. Preturi accesibile. Telefon 125539, între orele 17,00-22,30. (939445)

■ Mester, execut lucrări funerare si cripte, litere în marmură. Telefon 252507. (939458)

■ Repar la domiciliu obiecte electrocasnice. Telefon 252513. (939469)

■ Cos fuste la urgentă (24 ore). Pret - 5000 lei. Telefon 221166. (939493)

■ Inginer, repar televizoare color si alb-negru. Telefon 128356. (939500)

■ Repar mașini de spălat "Automatic" la domiciliul clientului. Telefon 173204, între orele 9,00-22,00. (713138)

■ Meditez matematică pentru admitere. Relatii la telefon 141421. (939486)

■ Meditez geografie, admitere I.S.E. corigente. Studentă. Telefon 122656. (950516)

■ Fotograf, îmi ofer serviciile pentru diferite ocazii, fotografii alb-negru și color, pret negociabil. Telefon 251280 (950542)

■ Cursuri gratuite pentru trezirea energiei secrete Kundalini din organismul uman. Relații duminical, ora 10,00, Clubul C.F.R. (950567)

■ Orchestra "Contest" asigură o sonorizare deosebită și un program adecvat pentru nunti, banchete, cumătrii. Așteptăm să ne sunati la telefon 231087. (950543)

■ FEDERALCOOP Iași, prin Oficiul de calcul, execută pentru agenți economici următoarele: balanța de verificare; evidență personal-salarii; evidență mijloace fixe și calculul amortizării lunare; la cerere alte prestări de servicii informatice. Relații la telefon 142160, int. 39, sau la sediul FEDERALCOOP Iași, strada Sfîntul Lazăr, nr. 39-41. (939428)

■ Contabil, 28 de ani vechime în domeniul economic, țin evidente contabile pe calculator sau manual. Telefon 163876. (950549)

MORI DE CEREALE
Proiectare, montaj și punere în funcțiune.
Reparații, modernizări și schimbări diagrame.
Făină de calitate !
Tel. 032-252204.

LITORAL MUNTE
Numai cu anunțul publicitar decupat veți avea pentru
IUNIE și **SEPTEMBRIE**
COMISION 1%
și pentru lunile iulie și august
REDUCERE 7%
• Costinești, Neptun, Venus, Mamaia, Eforie Nord, Delta Dunării
• Bușteni, Călimănești, Băile Felix, Rarău, Băile Herculane, Govora, Olănești, Vatra Dornei, Voroneț, Sovata, Voineasa, Slănic Moldova, Diham, Podina, Gura Diham
Prima rată **20%**
SPECIAL
Pentru excursiile organizate de școlile din mediul rural, agenția suportă transportul din Iași în localitatea respectivă și oferă 2 gratuități pentru profesorul organizator precum și 7500 lei/zi diurnă.
EXCURSII EXTERNE
FRANȚA - ELVEȚIA
München - Paris - Chamonix - Chambery - Geneva
25 iulie, 10 zile, cină
GRECIA
autocar, cazare cort, 8 zile, mic dejun, 25 iulie
360.000 lei
AUSTRIA
Tirol - Viena 12 zile
Viena 8 zile
autocar, mic dejun, 25 iulie
Munții RILA (2925 m)
autocar, cort, 7 zile, 1 august
59.560 lei
Pentru studenți și elevi
SPANIA-ELVEȚIA
autocar, 10 zile, pensiune completă, 25 iulie
1.072.500 lei
GRECIA
Atena - Salonic
autocar, 10 zile, pensiune completă, 25 iulie
636.000 lei
Agenția de Turism "Totem"
Casa Studenților Iași
(Piața Eminescu)
Tel. 032/110724.

Dr. AILIOAIE
medic primar
ofer consultații
cabinet și domiciliu
orele 13.00-6.30.
Tel. 251117
232807.

Agenția de turism
PROSPER MERIDIAN
organizează săptămînal excursii în
UNGARIA - Budapesta - 65.000 lei (joi),
POLONIA - 70.000 lei
și lunar în
ITALIA, FRANȚA, GRECIA, ISRAEL.
Relații la Hotel CONTINENTAL - cam. 106, tel. 211060.

S.C. **"Gumoflex"** S.A.
cu sediul în București, str. Ana Ipătescu nr. 44, Platforma Jilava,
tel. **6.85.41.79**,
fax **6.86.60.70**,
produce și comercializează o gamă diversificată de încălțăminte din cauciuc pentru protecție și lucru în diverse medii, încălțăminte din înlocuitori pentru agrement, sezonul cald și rece, adezivi pentru industria de încălțăminte și uz general, tălpi matrițate pentru încălțăminte de uz general, sport și militară, plăci dure și microcelulare destinate industriei de încălțăminte, plăci tehnice din cauciuc cu și fără insertie pentru diverse destinații, roți și valțuri cauciucate pentru industria poligrafică, construcții de mașini, industria chimică, granule injectabile din P.V.C. și cauciuc termoplastic, matrițe pentru tălpi, etc.

Compania pentru Construcții Granit
execută la prețuri avantajoase și în regim de urgență: costrucții civile, industriale, agrozootehnice, reparatii capitale și curente, consolidări, etc.
Tel/fax 252717, tel. 174328

Reparații frigidere și instalații frigorifice.
Deplasări la domiciliu.
Lucrări garantate, prin
SC **POLAR SERVICE** SRL
IAȘI
Tel. 220859

Traduceri
acte notariat (inclusiv legalizare), traduceri tehnice, științifice etc.
Toate limbile de circulație.
Servicii de calitate la preț avantajos.
Acum, la 143023

IEFTIN ȘI ÎN RATE !
LITORAL '95
Costinești, Mamaia, Cap-Aurora-Jupiter
cu Agenția de Turism
PROSPER MERIDIAN
Hotel Continental, cam. 106,
tel. 211060.

Doriți să vă recuperați banii de la clienții rău platnici?
BIROUL DE RECUPERARE A CREANȚELOR
prin
ROENTER LTD.
Hotel Traian, ap. 123, telefon 212335.

SERVICII MEDICALE MOBILE
(asistență medicală la domiciliu; consultații medicale; prescriere de rețete în regim compensat; recomandări și investigații paraclinice; tratament de urgență; asigurarea transportului și internări în caz de necesitate; oferim de asemenea servicii de infirmerie la domiciliu).
Sunați la telefon
113130/569
zilnic între orele 7,00-23,00.
"CORPO-SAN"
vă ajută!

Profesional:
tehnoredactare, balanță, programe contabilitate.
Tel. 173147.

INTER SERVICE VET - CABINET VETERINAR
Str. Sf. Atanasie nr. 12, tel. 119295
oferă asistență sanitar-veterinară, vaccinări, deparazitări, intervenții chirurgicale, examene de laborator și comercializează lese, zgărzi, botnițe din piele și metal, prafuri, șampoane, zgărzi antiparazitare, mîncare pentru cîini și pisici.
Zilnic 10,00-13,00, 16,00-20,00,
sîmbătă 10,00-13,00,
duminică 11,00-13,00.
NOU!
TUNSORI STANDARD PENTRU CÎINI.

SC
MAVER
SRL
vă oferă
o gamă largă de tapet lavabil, superlavabil, import Italia, Germania, var lavabil, aracet, prenadez Italia, vopsele auto și zugrăveli policolor, diluanți, feronerie și instalații sanitare Urbis, produse electronice, electrice, menaj, produse de tăiat, șlefuit, găurit, fitinguri de firma Staer Italia la cele mai mici prețuri.
Aceste produse le găsiți în str. Sf. Lazăr nr. 38 (7 Noiembrie), tel. 230589.

SC **VIBLANC** SA
vă oferă:
- Frigidere Arctic 140 l - 350.000 lei
- Congelatoare Arctic 210 l - 625.000 lei
- Congelatoare Arctic 120 l - 440.000 lei
- Ladă frigorifică 113 l - 445.000 lei
- Mașini spălat cu storcător AI. 7 - 320.000 lei
- Mașini spălat fără storcător:
- AI. 15 - 190.000 lei
- AI. 12 - 180.000 lei
- Storcător rufe - 112.000 lei
- Mașini cusut Monica - 210.000 lei
- Mașini de cusut electrice Diamant (în rate)
- Aragaze de Satu Mare
- cu 3 ochiuri - 240.000 lei
- cu 4 ochiuri - 255.000 lei
- cu 5 ochiuri 365.000 lei
- tablă inox alimentar 0,8 mm, 1x2 m.

PRODUSELE AU GARANȚIE UN AN.
Pentru informații sunați la telefon 142289 sau 148019.

Fotografi profesioniști
oferim celor interesați servicii de fotoreportaj (diverse ocazii, portetristică), fotografie de reclamă (produse și firme), fotografie de modă, fotografie de noapte, reproduceri de tablouri, realizare de vederi și imagistică de carte, calitate deosebită, cu aparatură profesională japoneză Nikon și Minolta, de ultimul tip.
Prețurile noastre sînt mai mici decît ale concurenței.
Pentru programare, sunați din timp la tel. **162008**; **271099**.

LOCURI DE MUNCĂ

■ Angajăm tîmplari cu carte de muncă. Telefon 154590. (939318)

■ Caut dansatoare pentru Japonia, urgent. Telefon 033/725331, între orele 14,00-18,00.

■ Angajez persoană (de preferință internă) pentru menaj și supraveghere copil de 8 ani. Relatii la telefon 140831.

■ Primăria Municipiului Iași anunță concurs în data de 3 iulie 1995, ora 10,00, la sediul instituției, pentru ocuparea unui post de arhitect (inginer constructor) la Biroul urbanism, comercial și disciplină în construcții. Condiții: Facultatea de arhitectură (Facultatea de construcții civile și industriale). Vechime minimă 5 ani în specialitate. Și concurs în data de 7 iulie 1995, pentru ocuparea unui post de REFERENT la Serviciul CABINET PRIMAR. Condiții: Studii superioare, cunoscător a două limbi străine (engleză și germană); pentru ocuparea unui post de contabil la Biroul buget. Condiții: studii medii. Relații, bibliografie, documentația necesară se dau la Serviciul personal-salarizare, camera nr. 24.

■ Firma "2R" angajează agenți comerciali pentru produse cosmetice. Telefon 221836.

■ Opera Română Iași scoate la concurs în data de 3 iulie 1995, ora 10,00, următoarele posturi vacante: corepetitor studii S - gr. III/1; regizor scenă studii M - gr. I/1; solist vocal bas studii S - gr. I/1; solist vocal subretă - studii S, gr. III/1; solist vocal mezzosoprană - studii S, gr. III/1; solist vocal bas - studii S, gr. IV/1; solist vocal soprană lirică spint - studii S, gr. II/1; instrumentist contrabas - 2 posturi, studii S, gr. IV/1, deb.; instrumentist contrabas - studii M, gr. III/1; instrumentist violă - studii S. gr.IV/1; instrumentist corn - studii S, gr. IV/1; instrumentist corn - studii M, gr. III/1; artist instrumentist corn - studii S, gr. II/1; artist liric operă - studii S, gr. IV/1; coriști operă - 7 posturi, studii M: soprane, basi, tenori, mezzosoprane; solist balet - studii S, gr. V/1 (o fată, un băiat); balerini ansamblu - studii M, 11 posturi; muncitor mînuitor decor - gr. II/1; muncitor pictor executant - gr. II/1; muncitor vopsitor - gr. III/1. Concursul va avea loc la sediul instituției din str. Agatha Bârsescu nr. 18, Iași. Relații la telefon 032/147253; 032/211146.

S.C.
"IASIMCOOP"
S.A. Iași
cu sediul în Iași, str. Roșcani nr. 2,
angajează de urgență
tîmplari universali
cu cel puțin 5 ani vechime,
sudori și lăcătuși
pentru confecții metalice pentru producție de export.
Relații pentru tîmplari la telefonul 114000 birou PIS, iar pentru sudori, lăcătuși la telefonul 125266.

Tipografie particulară
angajează administrator.
Condiții:
- vîrsta 35-40 ani;
- fără cazier;
- experiență în gestiune minim 5 ani.

Cererile de angajare se depun la secretariatul ziarului
Monitorul -
str. Smîrdan nr. 5.

Agenția de impresariat artistic
ARTASAN Iași
angajează urgent
DANSATOARE
(dans modern).
Sînt admise fete între 18 și 25 ani, cu simț ritmic și aspect fizic plăcut.
Se oferă contracte artistice legale, în țări din Europa și Asia.
Pregătirea coregrafică se face în București.
La acest program de pregătire se asigură cazare, masă și o retribuție de 80.000 lei/lună.
Se primesc formații instrumentale și soliste vocale de muzică ușoară.
Relații la telefon 032/110378 și 032/154394, zilnic.

Casa de Copii BUCIUM Iași
încadrează prin concurs
ȘOFER
cu categoria D, eventual pensionar.
Relații la tel. 132818

ARE YOU A DYNAMIC MAN?
International Company is looking for employees wanting to works as a **storekeeper** in Iași and Bucharest.
Qualifications:
■ age between 20-40
■ speaks fluent english ■ responsible, precise, hard working.
If you are interested, please call now:
01/3123386,
01/3215670

FELICITĂRI

LA MULTI ANI!

S-a scuturat încă o petală
Din crinul alb, strălucitor
În viață nu o să-ți mai pară
Că totul este trecător.
De aceea nu fi tristă
Ca umbra vechilor castani
Zîmbește azi cînd împlinești
Frumoșii 26 de ani.
Pentru
PASNICIUC VIOLETA
cu ocazia zilei de naștere din partea fiicei Claudia și soțului Gelu,
LA MULȚI ANI!

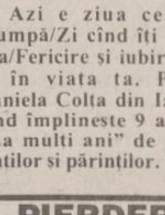

■ Azi e ziua cea mai scumpă/Zi cînd îți putem ura/Fericire și iubire/Să le ai în viata ta. Pentru Daniela Colta din Iasi, azi cînd împlineste 9 anisori, "La multi ani" de partea fratilor și părinților. (2931)

PIERDERI

■ Pierdut decizie de pensie pe numele Sofronea Toader. O declar nulă. (950555)

■ Pierdut chitanță cod fiscal nr. 1974229/1992. O declar nulă. (2945)

■ Pierdut carnet student pe numele Titea Adina. Îl declar nul. (950556)

■ Pierdut permis de pescuit pe numele Florea Constantin Iulian. Îl declar nul. (950561)

LICITAȚII

S.C. ADIMET -S.A. Iași,
str. Bucium nr. 36,
anunță vinderea prin licitație publică
a următoarelor mijloace fixe casate:
- locomotivă aburi,
- locomotivă DIESEL 120 CP,
- macara HZ,
- poduri rulante,
- estacade metalice (stîlpi și grinzi de rulare).

Licitația va avea loc la sediul societății la data de 17 iulie 1995 ora 8,00.
Informații la biroul mecano-energetic, telefon 032/ 132888 int. 157.

Atenție constructori!
Societate comercială organizează licitație pentru construirea unui spațiu comercial și de locuințe în suprafață de 1.200 mp, cuprinzînd demisol, parter și etaj.
Proiectul poate fi consultat la sediul firmei, str. V. Lupu nr. 73.
Relații suplimentare la **tel. 270791.**

COMPEXUL NATIONAL MUZEAL "MOLDOVA" IAȘI
Piața Ștefan cel Mare și Sfînt nr. 1, tel. 114136, fax 147402,
ORGANIZEAZĂ
LICITAȚIE PUBLICĂ DESCHISĂ FĂRĂ PRESELECȚIE
în conformitate cu H.G. 592/1993 pentru lucrarea:
CONSOLIDARE ȘI RESTAURARE MUZEUL "UNIRII" IAȘI
Obiectivul are sursa de finanțare asigurată de Bugetul de Stat.
Termenul limită de depunere a ofertelor este 26 iulie 1995 ora 15,00 la sediul organizatorului.
Deschiderea licitației publice va avea loc la sediul organizatorului la data de 27 iulie 1995 ora 10,00. Documentele licitației se pot procura de la sediul organizatorului contra sumei de 65.000 lei în numerar.
La licitație pot participa constructori de specialitate în domeniul consolidării monumentelor istorice și de arhitectură.

COMPEXUL NATIONAL MUZEAL "MOLDOVA" IAȘI
Piața Ștefan cel Mare și Sfînt nr. 1, tel. 114136, fax 147402,
ORGANIZEAZĂ
LICITAȚIE PUBLICĂ DESCHISĂ FĂRĂ PRESELECȚIE
în conformitate cu H.G. 592/1993 pentru lucrarea:
CONSOLIDARE ȘI AMENAJARE CASA MEMORIALĂ "MIHAIL KOGĂLNICEANU" IAȘI
Obiectivul are sursa de finanțare asigurată de Bugetul de Stat.
Termenul limită de depunere a ofertelor este 26 iulie 1995 ora 15,00 la sediul organizatorului.
Deschiderea licitației publice va avea loc la sediul organizatorului la data de 27 iulie 1995 ora 10,00. Documentele licitației se pot procura de la sediul organizatorului contra sumei de 55.000 lei în numerar.
La licitație pot participa constructori de specialitate în domeniul consolidării monumentelor istorice și de arhitectură.

DIVERSE

■ Cursuri gratuite pentru trezirea energiei secrete Kundalini din organismul uman. Duminica, ora 10,00, Clubul CFR. (939339)

■ Persoanele fizice sau juridice care doresc să ajute financiar un copil pentru a putea efectua o interventie chirurgicală pe cord deschis o pot face prin intermediul contului 20768, deschis la CEC Iasi, sucursala CEC-Nicolina II.

■ Grupul Școlar Industrial de Construcții "Anghel Saligny" Iași (Liceul Industrial nr. 7 Iași), str. Bucium nr. 17 Iași, telefon 137858, primeste înscrieri pentru anul școlar 1995/1996, la următoarele forme de învătămînt: A. Liceu - curs de zi. 1. Clasa a IX-a, 180 locuri pentru meseriile: 30 locuri - const. finis.; 60 locuri - desenatori; 30 locuri - mec. expl.; 30 locuri - electricieni; 30 locuri - profil economic (lucr. în administr. și serv.). Se primesc absolventi ai clasei a VIII-a din seria curentă și din serii anterioare, pînă la vîrsta maximă de 16 ani împliniti în anul în curs. Examenul va avea loc în perioada de 5-7 iulie 1995. B. Liceu - curs seral.1. Clasa a X-a - 30 locuri - constructori structuri. Se primesc absolventi de școală complementară cu examen de diferentă. Examenul va avea loc în perioada 25 - 31 august 1995. 2. Clasa a XI-a - 70 locuri, cu absolvenți de școală profesională cu opt clase. C. Școală profesională. 1. An I - 180 locuri pentru meseriile: 30 locuri - constr. str. monolite; 30 locuri - constr. finisori; 30 locuri - constr. tîmplari parchet; 30 locuri - instal. tehn. san. și gaze; 30 locuri - maș. mec. pt. ut. c-tii; 30 locuri - instal. electricieni. Se primesc absolventi ai clasei a VIII-a din seria curentă și din seriile anterioare pînă la vîrsta maximă de 17 ani împliniti în anul în curs. Examenul va avea loc în perioada 5-7 iulie 1995. Sînt posibilităti de acordare de burse pe bază de contract, cu asigurarea locurilor de muncă. Anunțul este sponsorizat de Societatea S.C. CONEST S.A. Iași.

■ Cu ocazia împlinirii a 54 de ani de la pogromul din 29 iunie 1941, va avea loc la Cimitirul Evreiesc Păcurari o adunare comemorativă și un serviciu religios în memoria victimelor. Cei ce doresc să participe, vor avea la dispozitie duminică, 2 iulie 1995, orele 9,30, în fata sediului Comunității, mijloace de transport pentru deplasarea la cimitirele din Păcurari, Podu Iloaie și Tg. Frumos.

S.C.
"AGROINDUSTRIALA BUCIUM" S.A. Iași,
șos. Bucium nr. 53,
convoacă
ADUNAREA GENERALĂ A ACȚIONARILOR,
pentru data de 08.07.1995, ora 10.00, cu următoarea ordine de zi:
1. Contractul de locațiune:
- clauze generale,
- contractul cadru.
2. Diverse.

Ședința se va desfășura în localul cantinei, de la sediul societății.
În cazul în care nu se întrunesc condițiile legale pentru desfășurarea ședinței, Adunarea Generală se va ține pe data de 15.07.1995, ora 10.00, în același local și cu aceeași ordine de zi.

S.C.
"AGROINDUSTRIALA BUCIUM" S.A. Iași,
șos. Bucium nr. 53,
convoacă
ADUNAREA GENERALĂ EXTRAORDINARĂ A ACȚIONARILOR,
pentru data de 08.07.1995, ora 11.00, cu următoarea ordine de zi:
1. Tranzacțiile cu acțiunile societății.
2. Diverse.
Ședința se va desfășura în localul cantinei, de la sediul societății.
În cazul în care nu se întrunesc condițiile legale pentru desfășurarea ședinței, Adunarea Generală Extraordinară se va ține pe data de 15.07.1995, ora 11.00, în același local și cu aceeași ordine de zi.

Bilete la concertul COCA-COLA ROCK ALIVE găsiți la magazinul DECORA și DUET, lîngă Cofetăria Opera și, respectiv, pe B-dul Ștefan cel Mare și Sfînt nr. 2.
Alergați să cumpărați!
Tel. 147165.

ULTIMA ORĂ

VÎNZĂRI

■ Vînd pui Doberman de 50 zile. Pret negociabil. Telefon 123576. (950577)

■ Vînd urgent Dacia 1300, convenabil. Telefon 172795. (950576)

ÎNCHIRIERI

■ Închiriez apartament cu o cameră Gară, semimobilat, cu telefon, unei firme, sedii birouri sau en-gros pe o durată nelimitată. Plata anticipat pe 6 luni-1 an, 100 $ negociabil. Telefon 149730 între orele 17,00-22,00. (950575)

Ofer apartament 2 camere în Copou, (Karl Marx), mobilat, cu telefon, spațiu de depozitare și garaj. Plata în valută, anticipat pe termen lung, dar foarte avantajos.
Tel. 142744

■ Ofer apartament 2 camere, nemobilat. Plata anticipat 3 luni. Telefon 132331, după ora 16,00. (950578)

DECESE

■ Cu nemărginită durere, sotul, copiii și nepotii, anunță decesul celei care a fost o bună sotie , mamă și bunică MARIA A. ZAHARIA. Înhumarea va avea loc sîmbătă 1.07.1995, ora 12,00 la cimitirul din com. Holboca. Nu te vom uita niciodată. Regrete eterne. (939396)

COMEMORĂRI

■ Cu nestinsă durere, familia anunță că a trecut un an de la decesul scumpei noastre Olga TĂRTĂCUTĂ, desăvîrșită sotie, mamă și bunică. Un gînd pios, cu multe lacrimi ne readuce, în sufletele nemîngîiate,trista ei disparitie. Comemorarea va avea loc duminică, 2 iulie 1995, orele 11,00, la Cimitirul Eternitatea. (950572)

MATRIMONIALE

■ Căsătorii cu oameni de afaceri din Anglia. Pentru doamne și domnișoare, trimiteti 2 poze color + date personale la CP: 1119, OP 4 Iași. Totul gratuit. (950573)

PIERDERI

■ Pierdut carnet sănătate pe numele Aurelian Condurache. Îl declar nul. (950571)

Datorită unui accident regretabil, colecția cotidianului MONITORUL a fost descompletată. Rugăm pe toți cei care ne pot sprijini la refacerea acestei colecții să se adreseze redacției. Exemplarele lipsă (numere din anul 1991: 5, 14 iunie și 9 septembrie) vor fi achiziționate contra cost, la prețuri negociabile. Relații la telefon **172557**, interior **106** sau **145610**.

SURPRIZA ZILEI !

Fiecare persoană care a publicat un anunț de mică publicitate în cotidianul **Monitorul** participă în fiecare zi la

o tragere la sorți cu premii în lozuri.

În fiecare zi, de luni pînă vineri se extrag 3 nume cîștigătoare iar sîmbătă 5 nume.

Numele cîștigătorilor se publică în paginile de mică publicitate ale cotidianului **Monitorul**.

Persoanele cîștigătoare de astăzi sînt:

1. BARENBOIM BEATRICE
2. GHIJINSCHI DAN
3. TĂRCUȚĂ ALEX

Persoanele cîștigătoare sînt rugate să vină să-și ridice premiile de la sediul cotidianului **Monitorul**, et.II, cam. 212, în fiecare zi între orele **10°° - 16°°** cu buletinul de identitate.

Informații la telefon **144776**.

AGENDA OMULUI DE AFACERI

CASA LEBĂDA
produce
hipoclorit de sodiu, uz casnic și industrial, chit pentru geamuri
comercializează
perhidrol, prenadez, detergenți
Șos. Bucium 23 (Fabrica de Gheață), tel. 232348

FERTRAX SRL
(Dealer American Popcorn)
oferă la cele mai scăzute prețuri
- aparate pop-corn (vînzare și închiriere)
- ingrediente pop-corn (porumb, unt de cocos, sare aromatizată, cornete de hîrtie)

Depozit: str. Roșcani nr. 40, tel. 032/113.134, 211391

TUDOR MAGNUM PLUS SRL
comercializează
toate modelele și mărimile de nasturi și fermoare, mătăsuri, elastic, stofe, ață de cusut, căptușeli, tricoturi, pînză chimică, fișuri
Pasaj G. Musicescu nr. 6
lîngă sediul IIRUC, spre Rîpa Galbenă
tel. 213676

PROFAMILIA
oferă
analize de laborator
(hematologie, biochimie, bacteriologie)
Str. Chișinăului nr. 11C, sc. D, parter, tel. 230431
Contact: Dr. Emil Ghiorghiță, Director

ANGERO SRL
vinde en gros:
- băuturi alcoolice indigene și import
- bere
- băuturi răcoritoare
- ulei alimentar, cutii 1/1
- produse Palmolive
- pături import Grecia

Livrăm marfă pe bază de contract (cu plata în 3 zile)
Bd. Poitiers nr. 14 (fostă ICRA-CUG), tel. 122767

MOLDROM SA
import - export
materii prime, laminate din oțel și materiale de construcții
Str. Tătărași nr. 57, tel./fax 173025, 172799, 270499
Contact: Constantin Badea, Director executiv

BICONI SRL
VINDE
la cele mai avantajoase prețuri
- covoare persane import Moldova
- congelatoare, frigidere
- marmură, granit
- încălțăminte
- mobilier tapițat
- profile de aluminiu

Contact: Nicolae Biciușcă, director
Tel./fax 032/162338

Magazin AUTOBEST
comercializează într-o gamă variată
- piese auto DACIA, ARO
- piese auto noi și second hand pentru autoturisme import

Prețuri minime!
Vizavi de Stația Service Păcurari.

ALIANTA SRL
VINDE EN GROS
Tălpi pantofi, import Italia, la prețuri foarte avantajoase
PRESTEAZĂ LOCAL ȘI NAȚIONAL
ACTIVITĂȚI DE TAXIMETRIE
LA CELE MAI MICI PREȚURI!
Stația Service Piața Unirii, tel./fax 032/212419
Contact: Cristi BORDIANU, manager

I.M.A. SA Iași
produce și comercializează
- mori de cereale
- linii de ulei
- linii de prelucrare a lînii
- piese de schimb pentru mori, mașini agricole și tractoare
- asistență tehnică și service pe toată durata exploatării

Str. Pavlov nr. 14, tel. 143170, fax 147592

Afrodita GIL SRL
(cabinet cosmetic)
vă oferă:
- tratamente cosmetice
- masaje, depilări
- bronzare artificială
- gimnastică medicală (ciclism)
- gimnastică aerobică

Iași, Hotel Traian, cam. 134
Program: zilnic 9.oo-19.oo, duminică 9.oo-13.oo
Tel. 032/143330

CLEDOR
magazin specializat piese auto import, vă oferă din stoc:
- bujii, curele, plăcuțe frînă, rulmenți, filtre, uleiuri, garnituri chiulasă, amortizoare, elemente aprindere etc.
- la comandă vă oferim piese cu funcțiuni speciale

Str. Armeană nr. 5, tel./fax 032/112239

TRANSERVICE SA
închiriează
Spațiu de parcare și construcții provizorii
Spațiu de depozitare (100 m.p.)
Spațiu acoperit
(hală pentru service auto 200 m.p.)
Asigurăm pază și protecție gratuit.
Str. Rampei 9A, tel. 153678.

ARHEU AGIO-COM SRL
oferă în condiții avantajoase, la cele mai mici prețuri
- băuturi alcoolice: diverse sortimente de vinuri "Murfatlar", bere "Premium" pasteurizată, vodcă și rom "Fantes", vodcă "Uzon", "Simeonoff", coniac "Napoleon", Palinca 50° (Baia Mare), vin spumos "Afrodita";
- produse alimentare și nealimentare (paste făinoase Alexandria, cornuri "Magic", hîrtie igienică, variate sortimente de ciocolată)

Depozite: str. Păcurari nr.55; str. Ipsilanti nr. 12
Tel. 032-14.22.92

DOMINO IMPEX SRL
vinde
- hîrtie igienică (Letea Bacău)
- hîrtie ambalaj 1900 lei/kg (coli)
- rechizite (caiete)

T.V.A. inclus
Str. Han Tătar nr. 14, bl. 362, sc. C, telefon 032/270447

MARAMOLD
oferă en gros
Societăților și crescătorilor particulari, complexelor de animale
orz, orzoaică, floarea soarelui, porumb, grîu,
la prețuri foarte convenabile.
Str. Morilor 36, tel./fax 113012

GRAND ORIENT LTD
vinde
bere **EFES PILSEN**
și produce renumita cafea **AKI**, cu aromă turcească
Prețuri minime și negociabile.
Vă așteptăm!
Str. Sărărie 163, tel. 114244

WEST EUROPA Co.
execută:
- autoservice, dezmembrări mașini import

vinde:
- autoturisme import
- piese auto noi și second hand
- ulei import
- folii parasolare

Str. Bucium 5, tel. 119004

ALFA CIVIC
distribuie
scule, dispozitive, unelte, accesorii
BOSCH, MAKITA, METABO, STAYER, FELISATTI, FIAC, P.G.M., AQUAPOMPE
Tel. 032 / 137613

MERIDIAN SRL
VINDE EN GROS
- ulei vrac și îmbuteliat 1/2
- margarină pachete și vrac
- halva
- băuturi alcoolice
- preparate din carne porc, pui
- ouă

Prețuri avantajoase și negociabile !
Asigurăm transportul !
Bd. Păcurari 46 (lîngă stația Munca Invalizilor)
Tel. 157000, 163551.

PRISMA SRL
O alarmă este întotdeauna mai ieftină decît un furt
ALARME
auto și pentru imobile, cu și fără telecomandă.
Se asigură montaj, PIF și garanție 12 luni.
În spatele magazinului "Moldova", la magazinul "Beauty" (xerox).
Tel./fax 146449

TRANSCOM SA
efectuează
- transport auto
- reparații auto

închiriează spații de parcare
Str. Aurel Vlaicu 54, tel./fax 173636, 173078

FIMEX SRL
- reprezentanță JVC
- produse hard și soft
- asistență tehnică și service
- birotică și consumabile

Str. Cuza Vodă nr. 8-10, telefon 032/211333

PC-AMI
- CALCULATOARE
- IMPRIMANTE
- SOFTWARE
  - contabilitate
  - proiectare construcții
- SERVICE SISTEME DE CALCUL

B-dul Copou nr. 4, tel. 032/144718, 211745

LUMEA SPRE CARE NE ÎNDREPTĂM

Superman va ieși din spital săptămîna aceasta

Actorul american Christopher Reeve ("Superman"), care a paralizat luna trecută în urma unei căderi de pe cal, va ieși din spital săptămîna aceasta, informează REUTER. Reeve, 42 de ani, e deja capabil să facă unele mișcări cu partea superioară a corpului, mănîncă și poate sta în capul oaselor. El va ieși din centrul medical al Universității statului Virginia, unde a stat de la accident, și va fi internat într-o instituție de recuperare, unde se va supune unui tratament foarte lung și foarte greu, pentru a-și repune în funcțiune cît mai mare parte din corp.

Claudia Schiffer și-a lansat autobiografia ilustrată

În mijlocul a sute de admiratori, supermodelul german Claudia Schiffer și-a lansat, miercuri, autobiografia în imagini la supermagazinul londonez Harrod's, informează REUTER. Cartea se intitulează "Memories" ("Amintiri") și este, de fapt, un album cu fotografii care o înfățișează pe Claudia de la vîrsta primilor pași, pînă la prezențele pe coperțile marilor reviste de modă. Supermodelul, îmbrăcat într-o rochie scurtă, neagră, colantă, a dat autografe pe "carte" sutelor de fani și curioși prezenți la lansare.

Jesse James va fi exhumat

Un profesor american de la Univeristatea "George Washington" va exhuma cadavrul faimosului pistolar al Vestului Sălbatic, Jesse James, deoarece crede că în mormînt se află de fapt trupul altcuiva, informează REUTER. Profesorul James Atarrs a a obținut pemisiunea de exhumare de la strănepotul lui James și acum e pe cale să obțină și acordul autorităților statului Missouri, unde se află mormîntul "legendei Vestului". Jesse James, una din cele mai colorate figuri ale vestului secolului 19, a jefuit și prădat bănci și diligențe, timp de 16 ani, împreună cu banda sa. El a fost ucis la vîrsta de 32 de ani de unul din oamenii săi, Bob Ford, care l-a împușcat pe Jessie pe la spate, în propria lui casă, după care s-a prezentat la guvernatorul statului pentru a încasa premiul de 10.000 de dolari pus pe capul celebrului pistolar. Însă cercetătorii cred că trupul din mormîntul situat în Clay Country aparține unui oarecare Charley Bigelow și consideră că exhmarea cadavrului ar elucida și alte mistere privind gloanțele și arma folosită în asasinat.

Soția actorului Michael Douglas dă divorț

După mai mult de 18 ani de căsnicie, soția actorului american Michael Douglas, Diandra, a înaintat actele pentru divorț, pe motiv de "divergențe ireconciabile", informează REUTER. Michael și Diandra s-au separat în mod oficial încă de vinerea trecută. Ei sînt căsătoriți din 1977, cînd Douglas jr. juca în "Străzile din San Francisco". Diandra are de gînd să obțină custodia fiului lor, Cameron, în vîrstă de 15 ani. Soția lui Michael Douglas a răbdat destule de-a lungul carierei actorului. Însă, după realizarea filmului "Basic Instinc", ea a vrut să divorțeze, deoarece Michael rămăsese cu unele sechele sexuale în urma turnării scenelor fierbinți cu Sharon Stone. Ei s-au împăcat în cele din urmă și Michael a încercat să mușamalizeze problemele sale casnice declarînd: "Am o soție foarte înțelegătoare. Poate că uneori Diandra clatină din cap în semn de dezaprobare, însă mi-a fost întotdeauna alături". Se pare că "Hărțuirea sexuală" a fost picătura care a umplut paharul răbdării Diandrei.

Topul prințeselor

Mostenitoarea unei familii ale cărei origini datează din Evul Mediu, Julie de Noailles studiază istoria și vrea să lucreze la Casa de modă Chanel

Surîsul său evocă titlul romanului Annei de Noailles "Chip fermecător". Și Julie poate avea acest surîs pe chip, dacă ne gîndim la femeile din familia sa: Anna de Noailles, poeta, a fost marea prietenă a lui Marcel Proust; Marie-Laure a avut un salon literar parizian, prin anii '50, și a reprezentat un "mecena" pentru suprarealiști care au fost Cocteau, Buñuel sau Man Ray. În zilele noastre, Nadège, ducesă d 'Ayen, mama sa, conduce departamentul Relații cu publicul din cadrul prestigiosului ziar "Herald Tribune", iar tatăl său, Hélie, diplomat, a fost adjunctul președintelui fostei societăți de Radio și Televiziune Franceză.

La 22 de ani, Julie vorbește engleza, spaniola și franceza, studiază istoria la Universitatea americană din Paris și visează să lucreze în domeniul modei, la "Chanel". Descendentă a uneia din cele mai nobile familii franceze, a căror origini urcă pînă în Evul Mediu, Julie este bucuroasă să-și poată alege destinul și iubirile. Ea știe asta, de aceea și este atît de încîntată!

Lorenza de Liechtenstein - la 20 de ani are propria sa afacere

Femeie de afaceri, ea este în același timp o bună sportivă, foarte dotată atît pentru tenis cît și pentru natație. În plus, Lorenza de Liechtenstein este una din cele mai frumoase prințese, a cărei eleganță este recunoscută în lumea întreagă După studii de Economie, la Universitatea americană din Paris, și de Politică la Institutul Catolic, Lorenza, în 1993, și-a creat o societate cu profil hotelier, "Agathe", debutînd prin a recruta tinere fete de familie bună și din aristocrație. Clasată, anul trecut, printre primele zece femei, cel mai bine îmbrăcate, ea moștenește de la mama sa, Mylena, director la Casa de modă Scherrer, gustul fin și eleganța. De asemenea, tot mamei îi datorează frumusețea mediteraneană, iar prin tatăl său, Albrecht de Liechtenstein, este moștenitoarea micului principat situat între Austria și Elveția, Liechtenstein. Independentă, Lorenzei îi plac călătoriile; foarte activă, ea practică înotul și tenisul. Ca urmare a pasiunii pentru tenis, Lorenza se ocupă de Federația franceză a acestui sport, care i-a încredințat sectorul relațiilor publice. Deci, peste tot, succes, ceea ce a făcut, ca la 22 de ani, Lorenza să fie una din cele mai rafinate femei de afaceri.

Filmele acestei săptămîni

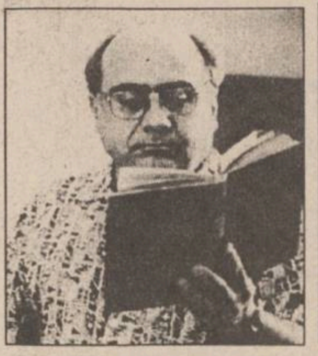

"Profu' de engleză"
Producție SUA, 1994.
Comedie cu Danny de Vito. Premieră.
Cinema"Victoria"
(tel. 112502)
orele: 9,00; 11,30; 14,00; 16,30; 19,00

"Noaptea în care nu ne-am întîlnit" Producție SUA, 1995.
Comedie sentimentală.
Premieră
Cinema "Republica"
(Telefon: 114327)
orele: 9,00; 11,00; 13,00; 15,00; 17,00; 19.00

"Street Fighter - Ultima bătălie"
Producție SUA, 1994. Thriller cu Jean Claude Van Damme și Kylie Minogue
Cinema "Copou"
(Telefon: 145738)
Orele: 9,00; 11,00; 13,00; 15,00; 17,00.
Ora 19,00:
"Casa spiritelor"
Producție SUA 1992

"Interviu cu un vampir"
Thriller horror cu Tom Cruise. SUA, 1994
De vineri pînă luni ,orele: 9, 11; 13; 15; 17; 19
Cinema "Dacia" (Telefon: 164740).
"Formidabilul"
Producție SUA, 1992.
De marți pînă joi, orele:9, 11; 13; 15; 17; 19

BMJ
Ediția în limba română

MDCCC THE BRITISH MEDICAL ASSOCIATION XXXII

BRITISH MEDICAL JOURNAL
- ediția în limba română -
Abonamente pentru anul 1995
Trimiteți prin mandat poștal suma de **10.400 lei**, pe adresa de mai jos, în contul BRCE Filiala Iași, nr. 3008.206144-7

Calendarul aparițiilor:
- Nr. 3 (iulie - septembrie) 15 septembrie 1995
- Nr. 4 (octombrie - decembrie) 15 noiembrie 1995

BMJ = calitate și prestigiu

Fax: 032/211685
EDIT DAN
PO BOX 209
6600 IAȘI
Fax: 032/214406

HOROSCOP

BERBEC
(21 mart. - 20 apr.):

🖐 Interesați-vă mai puțin de afacerile celorlalți și de problemele lor intime. Celor mai mulți nu le place ca altul să-și vîre nasul în treburile lor.

TAUR
(21 apr. - 20 mai):

👌 Valoarea informației pe care o primiți este cu mult mai mare decît pare. Analizați-o pe toate părțile, înainte de a o azvîrli la un loc cu lucrurile nefolositoare.

GEMENI
(21 mai - 21 iun.):

🖐 Puneți întrebări incomode, ba uneori chiar deplasate, deși sînteți o persoană discretă. Hotărîrile pe care le luați sînt destul de riscante.

RAC
(22 iun. - 22 iul.):

🖐 Pagubele sînt destul de mari, dar unele din ele pot fi recuperate fără mare greutate. Înțelegerile stabilite anterior trebuie respectate.

LEU
(23 iul. - 22 aug.):

🖐 Vă aflați în imposibilitatea de a reacționa potrivit cu imprejurările. Oricît de delicată ar fi situația, păstrați-vă linia de conduită.

FECIOARĂ
(23 aug. - 22 sept.):

👍 Încercați să ocoliți mișcările previzibile; reușita va fi mai mare. În plus, vă trebuie mai mult dinamism, lucrați sistematic, dar greoi.

BALANȚĂ
(23 sept. - 22 oct.):

👌 Combinațiile pe care le faceți sînt derutante, dar chiar asta urmăriți. Dacă succesul nu se întrevede de la primele mișcări, nu e cazul să abandonați.

SCORPION
(23 oct. - 21 nov.):

🖐 Reproșurile care vi se aduc sînt în parte justificate, chiar dacă aveți scuzele dvs. Nu ripostați mai mult decît e nevoie pentru orgoliul dvs.

SĂGETĂTOR
(22 nov. - 21 dec.):

👍 Vă purtați "cavalerește" cu o persoană care nu merită atîta osteneală. Fiți mai tranșant(ă), nu folosește la nimic să aveți menajamente.

CAPRICORN
(22 dec. - 19 ian.):

👍 Nu vă costă nimic să vă aplaudați adversarul, se știe că nu o faceți din toată inima. Spiritul de revanșă nu va fi mai mic, nici reacția întîrziată.

VĂRSĂTOR
(20 ian. - 18 febr.):

🖐 Scuzele publice vă folosesc la fel ca o frecție la un picior de lemn. Va fi foarte greu să refaceți terenul pierdut după cele întîmplate.

PEȘTI
(19 febr. - 20 mart.):

👌 Vă priește pescuitul în ape tulburi; intențiile vi se citesc mai puțin. Capitalul de simpatie, pe care-l dețineți ,vă va fi de folos.

LEGENDA:

- 👎 - **vă paște ghinionul**
- 🖐 - **prudența e mama înțelepciunii**
- 👍 - **n-aveți nimic de pierdut**
- 👌 - **șansa vă surîde**

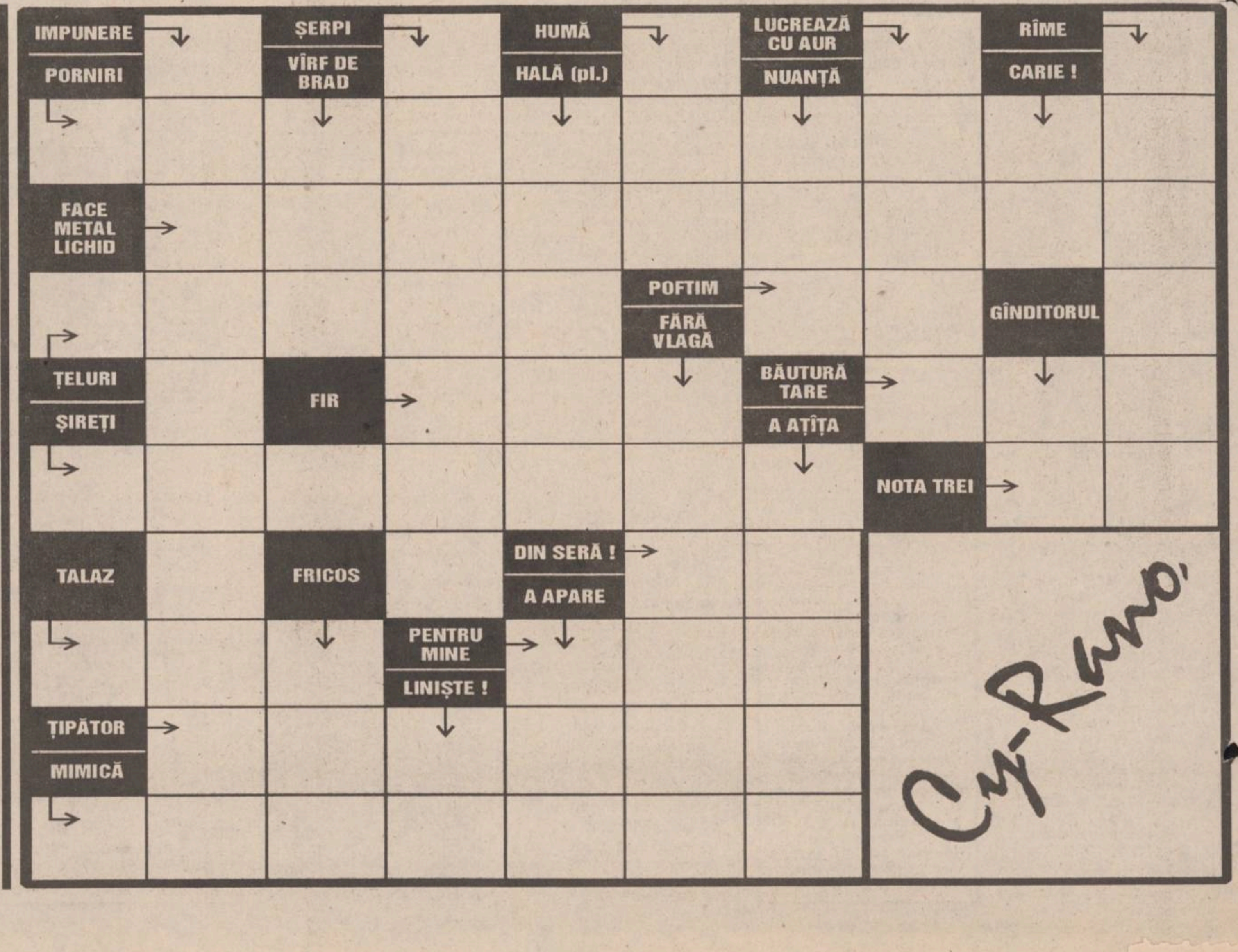INTEGRAMA ZILEI